10,8 Bibl. Mont.

Real=Encyclopädie
oder
Converſations=Lexicon.

Sechste Original=Auflage.

Achter Band.

R bis Seer.

A n z e i g e.

Von der ſechsten Original-Auflage dieſes Werks ſind ſechs verſchiedene Ausgaben veranſtaltet, und zwar in folgender Art und zu den dabei bemerkten Pränumerations-Preiſen, zu welchen es bei dem Herausgeber ſelbſt und in allen Buchhandlungen in Deutſchland zu erhalten iſt.

No. 1. F. Druckp. in ord. 8. Preis für alle 10 Bde. 12 Thl. 12 gr. (Fl. 22. 30 Kr.)

No. 2. F. Schreibp. in ord. 8. Pr. für alle 10 Bde. 18 Thl. 18 gr. (Fl. 33. 45 Kr.)

No. 3. Weiß Med. Druckp. in gr. 8. Pr. für alle 10 Bde. 22 Thl. (Fl. 39. 36 Kr.)

No. 4. Fein Berliner Med. Druckp. in gr 8. Pr. für alle 10 Bde. 28 Thl. (Fl. 50. 24 Kr.)

No. 5. Fein engl. Vel. Pap. in gr. 8. Pr. für alle 10 Bde. 45 Thl. (Fl. 81.)

No. 6. Schreibp. in gr. 4. Pr. für alle 10 Bde. 36 Thl. (Fl. 64. 48 Kr.)

Eine Fortſetzung zu dieſem Werke, die übrigens auch als ein für ſich beſtehendes Ganze kann angeſehen werden, da ſie ſich ausſchließlich mit den Ereigniſſen der neueſten Zeit beſchäftigt, erſcheint in acht Lieferungen, jede von ungefähr 25 Bogen, unter dem Titel: Converſations-Lexicon Band XI und XII, oder „Neue Folge,“ und iſt eben ſo wie das Hauptwerk, in ſechs verſchiednen Ausgaben zu bekommen; nämlich:

No. 1. F. Druckp. in ord. 8. Preis für alle 8 Lieferungen 4 Thl. 16 gr. (Fl. 8. 24 Kr.)

No. 2. F. Schreibp. in ord. 8. Pr. für alle 8 Lieferungen 6 Thl. 8 gr. (Fl. 11. 24 Kr.)

No. 3. Weiß Med. Druckp. in gr. 8. Pr. für alle 8 Lieferungen 7 Thl. 12 gr. (Fl. 13. 30 Kr.)

No. 4. Fein Berliner Med. Druckp. in gr. 8. Pr. für alle 8 Lieferungen 9 Thl. (Fl. 16. 12 Kr.)

No. 5. Fein engl. Vel. Pap. in gr. 8. Pr. für alle 8 Lieferungen 12 Thl. (Fl. 21. 36 Kr.)

Nr. 6. Schreibp. in gr. 4. Pr. für alle 8 Lieferungen 12 Thl. (Fl. 21. 36 Kr.)

Privatperſonen, die ſich directe an den Verleger nach Leipzig wenden und ſechs Exemplare zuſammen nehmen, erhalten das ſiebente frei, oder können, wenn ſie verſchiedene Ausgaben wählen, bei einem Betrage von wenigſtens 85 Thalern, Ein Siebentel davon als Rabatt in Abzug bringen.

Allgemeine deutſche

Real-Encyclopädie
für
die gebildeten Stände.

(Converſations-Lexicon.)

In zehn Bänden.

Achter Band.

R bis Seer.

Sechste Original-Auflage.

Wie ſie der Verfaſſer ſchrieb.
Nicht wie ſie der Diebſtahl druckte,
Deſſen Müh' iſt, daß er richte
Andrer Mühe ſtets zu Grunde.
Calderon.

Leipzig:
F. A. Brockhaus.

1824.

Bayerische
Staatsbibliothek
München

R.

R, der 18te Buchſtabe des deutſchen Abc, und der vierte der ſogenannten Halblauter oder fließenden Buchſtaben. Er gehört zu den Zungenbuchſtaben und wird mit einer zitternden Bewegung der Zungenſpitze gegen den Gaumen ausgeſprochen.

Raab, Hauptſtadt der ungariſchen Geſpannſchaft gleiches Namens, am Einfluß der Raab in die Donau. Sie liegt angenehm, iſt wohlgebaut, und hat 1600 Häuſer, ein Schloß, ſechs Kirchen, mehrere Vorſtädte und 10,500 Einw., welche Weinbau, Seiden- und noch beträchtlichere Tuchweberei treiben. Raab iſt der Sitz eines Biſchofs, einer königl. Akademie, und hat ein catholiſches Archigymnaſium und ein evangeliſch-Lutheriſches Gymnaſium. Jährlich werden ſtark beſuchte Jahrmärkte gehalten. Am 14ten Jun. 1809 fiel hier eine Schlacht zwiſchen dem Corps des Erzherzogs Johann und dem ungariſchen Inſurrectionsheere unter dem Palatin gegen die Franzoſen unter Eugen vor, zum Vortheil der letztern.

Rabanus oder Rhabanus Maurus, ſ. Maurus.

Rabat, Disconto, Sconto (a. d. Ital.), in der Kaufmannsſprache ein Abzug an Gelde, den der Käufer bei gewiſſen Waaren genießt, wenn er baar oder in kurzer Friſt bezahlt. Die Berechnung des Rabats iſt in den verſchiedenen Handelsplätzen verſchieden. In Hamburg und Amſterdam wird er auf hundert gerechnet, d. h. z. B. für 106½ Thlr. Waare wird 100 Thlr. bezahlt. In Leipzig und in italieniſchen Handelsplätzen rechnet man ihn dagegen in hundert und zahlt alſo da für 100 Thlr. Waaren nur 93½ Thlr.

Rabaut-St. Etienne (J. P.), bekannt als der erſte in der Reihe der Geſchichtſchreiber der franzöſiſchen Revolution, geb. 1744 zu Nismes, ſtammte aus einer der älteſten proteſtantiſchen Familien, und bekleidete ein Kirchenamt in ſeiner Vaterſtadt, als er 1789 zum Abgeordneten in der Ständeverſammlung (Etats généraux) erwählt wurde. Die Morgenröthe der Freiheit, die über Frankreich aufging, erweckte auch ihm die glücklichſten Hoffnungen, und er ward einer der begeiſtertſten Verfechter der Grundſätze, woraus die neue Staatsveränderung hervorging. Gleich beim Antritt ſeiner Laufbahn als Mitglied der conſtituirenden Verſammlung aber predigte er Frieden und Eintracht und vertheidigte jede von Gerechtigkeit und Vernunft empfohlene Maßregel, wie er denn unter andern die Freiheit des Gottesdienſtes, als auf die allgemeinen Menſchenrechte gegründet, für Frankreich forderte. Er war Mitglied des Conſtitutions-Ausſchuſſes, und widmete ſich dem ihm gegebenen Auftrage ſo eifrig, daß er ſeitdem nur ſelten den Rednerſtuhl betrat. Im J. 1790 zum Präſidenten erwählt, behauptete er bei den Verhandlungen über die Preßfrei-

heit die Meinung, daß die für verderblich erklärten Schriften dem Ausſpruche von Geſchwornen unterworfen werden müßten, um eine Gedanken-Inquiſition zu verhüten. In der Zwiſchenzeit vom Schluſſe der conſtituirenden Verſammlung bis zur Berufung der geſetzgebenden Verſammlung beſchäftigte ſich Rabaut mit ſeiner hiſtoriſchen Überſicht der franzöſiſchen Revolution; eine Schrift, die freilich nicht ohne Irrthümer in Thatſachen und Meinungen iſt, und die alle Mängel hat, der eine mitten im Kampfe der Parteien verfaßte Darſtellung kaum entgehen kann, die jedoch immer ein ſchätzbarer Beitrag zur Geſchichte der Revolution bleibt, und ſich durch die Wahrhaftigkeit des redlichen Berichterſtatters und die feinen Blicke eines denkenden und erfahrenen Mannes auszeichnet. Lacretelles Überſichten der ſpätern Ereigniſſe ſchließen ſich ihr an. Auch in dem Nationalconvent vertheidigte er gemäßigte Maßregeln, aber die Tugenden, die ihm in den beiden frühern Verſammlungen allgemeine Achtung erworben hatten, gaben in jener nur Anſprüche auf Verbannung und Tod. Er täuſchte ſich bis 1791 über die eigentlichen Gefahren, die dem wiedergeborenen Staate drohten, bis ihm die September-Gräuel zeigten, wo die wahren Feinde des Vaterlandes zu ſuchen waren. Er faßte nun den Entſchluß, ſich den Wüthenden mit allen Kräften zu widerſetzen. Mit Nachdruck erklärte er ſich wider das Verfahren gegen Ludwig XVI., behauptete, daß die Gerichtshöfe allein über das Schickſal des Königs zu entſcheiden hätten, daß der Nationalconvent nur als Geſchwornenverein über Schuld oder Unſchuld ſtimmen, und den Urverſammlungen die Beſtimmung der Strafe überlaſſen ſollte. „Ich bin meines Antheils an der Willkürherrſchaft müde," ſprach er oft während der Verhandlungen, „und ſehne mich nach dem Augenblicke, wo ein Volksgericht uns das Anſehen und die Haltung von Tyrannen nimmt." Bei dem Namenaufruf ſtimmte er für Verhaftung bis nach dem Frieden und darauf folgende Verbannung. Als die ausgezeichnetſten Mitglieder der rechten Seite verurtheilt wurden, theilte Rabaut ihr Schickſal, und er entging der Verhaftung nur durch ſchnelle Flucht. Er lebte eine Zeit lang in der Verborgenheit, wo ſeine edle und heldenmüthige Gattin ſeine Gefahren theilte, bis er endlich durch Verrätherei in die Hände ſeiner Feinde fiel. Das Revolutionstribunal verurtheilte ihn zum Tode, und ohne ihm ein Wort zu ſeiner Vertheidigung zu erlauben, ward das Urtheil ſogleich im Dec. 1793 vollzogen. Seine unglückliche Gattin ſtürzte ſich, in der Verzweiflung über ſeinen Verluſt, in einen Brunnen, wo ſie den Tod fand.

Rabbaniten, oder Rabbiniten, auch Talmudiſten, ſind diejenigen Juden, welche neben dem alten Teſtament den **Talmud** (ſ. d. Art.) als ſymboliſch anerkennen, im Gegenſatz der Karaiten oder Karäer, die ihn verwerfen. Die deutſchen und polniſchen Juden ſind durchaus Rabbaniten.

Rabbi (hebr., Lehrer, Meiſter), auch Rabbiner, bezeichnet einen Lehrer des jüdiſchen Geſetzes, insbeſondere auch den Oberſten oder Vorſteher einer jüdiſchen Schule (Synagoge).

Rabbiniſche Sprache und Literatur. Als die Rabbinen, von den Arabern aus Babylon, dem damaligen Sitze der jüdiſchen Gelehrſamkeit, vertrieben, ſich in Europa und vornehmlich in Spanien niederließen und Schulen gründeten, fühlten ſie ſich bald durch die gelehrten und gründlichen Forſchungen der Araber über die arabiſche Sprache aufgefordert, auch ihre Sprache, die aus dem Althebräiſchen in eine verdorbene chaldäiſche Mundart ausgeartet war,

kritiſch zu bearbeiten und in ihrer Reinheit möglichſt wieder herzuſtellen. Sie ſuchten daher den bibliſchen Hebraismus wieder zur Schriftſprache zu machen, waren aber nicht im Stande, weder aus der Grammatik alle chaldäiſche Formen auszuſcheiden, da ſie den Maßſtab dafür bereits verloren hatten, noch ſich auf die eigentlichen Bedeutungen der Wörter zu beſchränken, da ſie zur Bezeichnung ſo vieler neuen Begriffe nicht mehr hinreichten. So entſtand eine neuere hebräiſche Schriftſprache, welche von den Rabbinen in Spanien, Portugal, Italien und Deutſchland geſchrieben, und deshalb die rabbiniſche genannt wurde. Für ihre Erlernung ſind eigene Sprachlehren und Wörterbücher und andere Hülfsmittel (von Cellarius, Reland, von der Hardt, Tychſen, Buxtorf u. a.) ausgearbeitet worden, und allerdings belohnt der Reichthum der rabbiniſchen Literatur, den man unter andern aus den Überſichten eines Buxtorf, Bartoloccius und Wolf kennen lernt, ein ſolches Studium. — Wir begnügen uns, nur einige Schriftſteller aus der blühendſten Periode des Mittelalters aufzuführen. Als Sprachlehrer machten ſich Aben Eſra, David Kimchi (geſt. um 1232), vornehmlich aber Elias Levita; durch ein (mehrmals gedrucktes) talmudiſches Wörterbuch Nathan Ben Jechiel (1100) und durch ein hebräiſches, welches lange in claſſiſchem Anſehen geſtanden, David Kimchi berühmt. Der erſte, der nach den Forſchungen eines Aben Eſra, Maimonides (geb. 1139, ſ. Maimon), Salomo Jarchi und David Kimchi eine größere kritiſche Arbeit, nämlich eine Reviſion des Pentateuchs, wobei die Maſora ſeine Richtſchnur war, vornahm, war zu Anfange des 13ten Jahrh. Meyer Hallevi (Haramah) aus Toledo; ihm folgte der Rabbine Menachem de Lonzano (deſſen Or Torah mit dem Schete Jadoth, Venedig 1618, gedruckt worden), und dieſem Salomo Norzi, deſſen Arbeit an Umfang und Gründlichkeit alle früheren übertraf. — Unter den Auslegern des A. T. ſind die bemerkenswertheſten der ſprachgelehrte aber dunkle Aben Eſra, der dunkle und an Sprachkenntniſſen arme Salomo Jarchi (um 1180), Joſeph Kimchi (um 1160), einer der gelehrteſten Juden, und ſein Sohn, der oft genannte David Kimchi; Levi Ben Gerſon (vor 1370) und Iſaac Arbarbanel (vor 1508). Maimonides ſuchte dem Inhalt ſeiner heiligen Nationalſchriften durch philoſophiſch-theologiſche Erörterungen zu Hülfe zu kommen; unter den vielen Commentatoren waren Raſchi und er die vorzüglichſten. — Zur Vertheidigung ihres Glaubens ſchrieben der genannte Levi Ben Gerſon und Lipman aus Mühlhauſen (1399). — Um die Erdkunde der mittlern Zeit haben ſich durch die Reiſebeſchreibungen verdient gemacht Moſes Petachia aus Regensburg (vor 1187), Benjamin von Tudela (ſeit 1160) und Perizol aus Avignon (um 1560). — Auch die Mathematik, Aſtronomie, Philoſophie und Medicin wurden von den Juden, vornehmlich auf den Schulen der Araber in Spanien, mit großem Eifer ſtudirt und bearbeitet; da aber von ihren wiſſenſchaftlichen Werken wenig gedruckt iſt, ſo müſſen wir uns begnügen, den oft genannten Maimonides anzuführen, der als Philoſoph Ariſtoteliſche und Platoniſche Philoſophie mit der Kabbala und dem Talmud vermiſcht, in ſeinen mediciniſchen Werken aber (Aphorismi und De regime sanitatis) ſich als einen Anhänger Galens zeigt. M.

Rabelais (François), berühmt als humoriſtiſch ſatyriſcher Schriftſteller, Verfaſſer des Gargantua und Pantagruel, wurde zu Chinon in Touraine um das J. 1483 geb., wo ſein Vater ein Gaſtwirth, nach andern ein Apotheker war. Zu Fontenay-le-Comte trat

er in den Franciscanerorden. Aber der Mangel an wahrer Gelehrſamkeit, den er hier bei den frommen Vätern fand, verleidete ihm bald ſeinen Aufenthalt, um ſo mehr, da Neid und Verfolgungsſucht ſich gegen ihn bewaffneten, die er auch durch manche Spötterei reizte. Als er endlich einmal im jugendlichen Übermuth einen Trupp tanzender Bauern mit ihren Muſikern betrunken machte, letzteren die Inſtrumente wegnahm und ſie als Zeichen ſeiner Heldenthat in der Kirche aufhing, wurde er zu langem Gefängniß verurtheilt, aus dem ihn kaum die Entſchloſſenheit ſeiner Freunde befreien konnte. Von Clemens VII. erhielt Rabelais nun die Erlaubniß, in den Benedictiner-Orden treten zu dürfen (um 1523). Aber auch hier blieb er nicht lange, ſondern ging als Weltprieſter nach Montpellier, ſeine medieiniſchen Studien fortzuſetzen, erhielt daſelbſt den Doctorhut, und lehrte und übte die Medicin. Reue oder Furcht ließ ihn bei Paul III. um Abſolution wegen Verlaſſung des Kloſters anhalten, die der Papſt ihm auch gewährte. Eine Zeit lang lebte er nun als Canonicus zu Saint Maures des Foſſes, wohin ihn ſein Beſchützer, der Cardinal Jean du Bellay, gebracht; endlich ward er von dieſem als Pfarrer nach Meudon verſetzt. Er ſtarb 1553 zu Paris. — So ſehr ſich auch Voltaire u. a. gegen Rabelais Gargantua und Pantagruel erklären, worin der Geſchmack der damaligen Zeit an abenteuerlichen Wunderſcenen und die Unwiſſenheit der Mönche mit ſcharfer Lauge gewaſchen werden, ſo hat dieſes Werk dennoch mannichfaltigen Werth, und die darin vorkommenden Übertreibungen des Niedrigkomiſchen muß man mehr dem Geiſte der Zeit, in welcher Rabelais lebte, als ſeinem Geſchmacke zurechnen, in dem er freilich weit hinter Cervantes geblieben iſt. Rabelais gehört zu den erſten, welche ihrer noch rauhen und übeltönenden Mutterſprache Geſchmeidigkeit und Ausbildung gaben. Boileau nannte ihn la raison en masque, und Rouſſeau le gentil maître François. — Unter den ältern Ausgaben ſeiner, jetzt ſchwer zu verſtehenden, und daher gewöhnlich mit Wort- und Sacherklärungen gedruckten Werke iſt die von Le Duchat mit Kupf. von Picart die beſte (Amſt. 1741. 3 Vol.); die neueſte, Paris 1798; ſie iſt in 3 Bänden mit 78 Kupferſtichen, und in verſchiedenen Formaten. Johann Fiſchart (ſ. d. Art.) lieferte 1552 eine freie deutſche Bearbeitung des Gargantua und Pantagruel, welche mehrmals aufgelegt worden, 1785 bis 87 aber unglücklich umgearbeitet von Eckſtein (D. Sander in Kopenhagen) erſchienen iſt.

Rabener (Gottlieb Wilh.), der bekannte Satyriker, ward 1714 zu Wachau bei Leipzig geboren. Sein Vater war Beſitzer dieſes Dorfs und Anwalt beim Oberhofgericht in Leipzig. 1728 bezog Rabener die Landſchule zu Meißen, und 6 Jahre ſpäter die Univerſität zu Leipzig, wo er mit Gärtner und Gellert, die zugleich mit ihm ſtudirten, ein enges Freundſchaftsbündniß ſchloß. 1741 ward er Steuerreviſor des leipziger Kreiſes, 1753 Oberſteuerſecretär in Dresden. Beim Schluß des 7jährigen Kriegs ward er zum Steuerrath ernannt; welches Amt er aber nur 8 Jahre bekleidete, da er 1771 am Schlage ſein Leben endete. — Rabener war achtungswürdig als Menſch und als Gelehrter. In ſeinen Satyren erlaubte er ſich nie Perſönlichkeiten, da, ſeinen laut geäußerten Grundſätzen nach, der Satyriker zwar die Thorheiten züchtigen, nie aber hämiſche Seitenblicke thun, noch weniger ſeinen Witz an heiligen, oder durch alte Sitte ehrwürdig gewordnen Dingen auslaſſen darf. In der von Schwabe 1741 herausgegebenen Monatsſchrift: Beluſtigungen des Verſtandes und Witzes,

trat Rabener zuerſt als Satyriker auf. In der Folge bereicherte er durch ſeine Theilnahme die durch Gärtner, Cramer, A. Schlegel, Ebert, Zachariä und Gellert berühmt gewordnen bremer Beiträge. Seine in beiden Zeitſchriften enthaltenen Aufſätze füllen die erſten 2 Bände ſeiner Schriften. Der 3te erſchien 1752, betitelt: Satyriſche Briefe; 1755 der 4te, in welchem ſich unter anderm Anton Panſas v. Mancha Abhandlung von den Sprichwörtern und das Mährchen vom erſten April findet. Durch die Belagerung von Dresden (1760) gingen mehrere von Rabener zum Druck beſtimmte Papiere verloren. Nach ſeinem Tode erſchienen die von ihm geſammelten freundſchaftlichen Briefe, nebſt einer kurzen Biographie des Verfaſſers von Chriſtian Felix Weiße (1772). — Rabeners reicher und ächter Witz, ſein feiner Beobachtungsgeiſt, ſeine heitere Laune, ſeine leichte und anziehende Darſtellungsgabe und die zierliche Reinheit ſeiner Schreibart erheben ihn über die meiſten ſeiner Zeitgenoſſen; und wenn er deſſen ungeachtet gegenwärtig weniger geleſen wird, ſo liegt wohl der Grund darin, daß manches jetzt nothwendig veraltet und unpaſſend erſcheinen muß, was damals treffend und anziehend war. Seine ſämmtlichen Schriften ſind ins Franzöſiſche und Holländiſche, einiges davon ins Engliſche, Däniſche und Schwediſche überſetzt worden.

Rabuliſten (Rechtsverdreher, Zungendreſcher, Ränkemacher) werden beſonders die Juriſten genannt, die ihre oberflächlichen Geſetzkenntniſſe dazu anwenden, das Recht in Unrecht zu drehen, und durch Wortklaubereien den Gang einer Rechtsangelegenheit zu verzögern, wenn ſie auch in der Hauptſache nichts zu ändern vermögen; von dem lat. rabula, ein ſchlechter Advocat.

Rabutin (Roger), Graf von Buſſy, ward 1618 zu Epiry in Nivernois geb., und war ein Enkel des Grafen François von Buſſy-Rabutin, der ſich durch ſeinen Commentaire sur les faits des guerres en la Gaule belgique entre Henri II. et l'Empereur Charles V. bekannt machte. Frühzeitig diente er im Regimente ſeines Vaters mit Ruhm, und erhielt anſehnliche militäriſche Stellen. 1665 ward er Mitglied der franzöſiſchen Akademie, und bald erſchien nun ſeine Histoire amoureuse des Gaules; ein Werk, welches die Galanterien zweier am Hofe ſehr angeſehenen Damen der Welt bekannt machte. So großen Beifall dieſe Schrift ſowohl durch ihren zierlichen Styl, als durch ihren Witz fand, ſo verderblich ward ſie ihrem Verfaſſer. Ludwig XIV., der Rabutin ohnedies abgeneigt war, ließ ihn zuerſt in die Baſtille ſetzen, dann auf ſeine Güter verweiſen. Von hier aus ſchrieb Rabutin eine Menge Briefe an den König, welche aber ohne Wirkung blieben. Aus Verdruß, und um nicht in der Welt vergeſſen zu werden, machte er nun auf Boileaus Epiſtel über den Rheinübergang Ludwigs XIV. ſatyriſche Bemerkungen, bat aber Boileau durch einige Freunde wieder um Verzeihung, als dieſer ſich anſchickte, ihn dafür zu züchtigen. Nach 17jähriger Verweiſung erhielt Rabutin endlich die Erlaubniß, in die Hauptſtadt zurückkehren zu dürfen; da ihn aber Ludwig fortwährend geringſchätzig behandelte, ſo ging er bald wieder in ſeine Einſamkeit nach Chazen zurück, wo er ſich fortan aufhielt. Zu den ſeltſamen Einfällen, mit deren Ausführung er ſich hier beſchäftigte, gehört die Einrichtung einer Gemäldegallerie, beſtehend aus Bildniſſen von Zeitgenoſſinnen, die er mit ſatyriſchen Inſchriften verſah. (Millin, in ſeiner Reiſe in die mittäglichen Departements von Frankreich, gibt über dieſe ſonderbare Sammlung Aufſchluß.) Er ſtarb 1693 zu Autun

in einem Alter von 75 Jahren. — Seinen Schriften iſt Geiſt, Witz und eleganter Styl nicht abzuſprechen, aber als Menſch war Rabutin, wenigſtens in ſeinen frühern Jahren, nicht achtungswerth, da er von ſeinen Talenten keinen würdigen Gebrauch machte, und Eitelkeit und Eigenliebe die Triebfeder ſeiner Handlungen war.

Racen der Menſchen, ſ. Menſch.

Racen der Thiere, ſ. Thier.

Racine (Jean). Dieſer große und gewiſſermaßen vorzüglichſte franzöſiſche Tragiker wurde 1639 zu Ferté-Milon, einige Meilen von Paris, geboren. Er verlor ſeine Ältern in früheſter Jugend, und erhielt ſeine Erziehung in der Abtei Port-Royal des Champs. Schon hier zeigte ſich ſeine Liebe zu den Werken alter dramatiſcher Dichtkunſt, und zum Theil die Richtung, die ſein Geiſt einſt nehmen würde. Unter den griechiſchen Tragikern war Euripides ſein Liebling. Aus Port-Royal kam Racine in das Collegium Harcourt, wo er ſeine Studien vollendete. Seine ſchriftſtelleriſche Laufbahn begann er mit einer, auf die Vermählung Ludwigs XIV. gedichteten Ode: La Nymphe de la Seine, welche ihm, von Colbert unterſtützt, ein Jahrgeld von 600 Livres, welches ſpäterhin nach und nach bis auf 2000 Livres erhöht ward, und ein Geſchenk von 100 Louisd'or erwarb. Von nun an in Paris lebend, widmete er ſich ganz der Dichtkunſt, und fing an, ſein bedeutendes dramatiſches Talent zu entwickeln. 1664 erſchien ſein erſtes Trauerſpiel: La Thebaïde ou les frères ennemis, und erhielt, obgleich noch weit entfernt von der Vollkommenheit ſeiner ſpätern Werke, damals doch vielen Beifall. Er hatte in demſelben ſich noch Corneille zum Vorbild genommen; bei den folgenden ging er mehr den eigenen Weg. Sein Alexander (1666), den Corneille nicht günſtig beurtheilte, fand faſt allgemeinen Beifall in Paris, noch mehr Andromache (1668). Von jetzt an wurde Racine von ſeinen Landsleuten faſt durchgängig dem früher für unerreichbar gehaltenen Corneille vorgezogen, wozu hauptſächlich ſeine leichtere und wohlklingende Verſification, und die in ſeinen mehr als in Corneilles Stücken hervorſtechende Schilderung zärtlicher Liebe beitrug, die aber freilich faſt ganz den Stempel ſeiner Zeit und Umgebung trägt. Kurz nach Erſcheinung der Andromache war es, als Racine von dem bekannten Desmarets de St. Sorlin, der Dichter und Seher war, oder zu ſein ſich einbildete, mit allen andern Theaterdichtern als ein ruchloſer Seelenvergifter aufgeführt wurde. Dieſe ſonderbare Art von Beſchuldigung veranlaßte Racine zu Abfaſſung einiger Briefe, in denen er ſich mit Feinheit und Geiſt gegen Desmarets und die Geiſtlichen überhaupt vernehmen ließ, die er aber auf Boileaus Rath wieder zurücknahm; wiewohl er nicht verhindern konnte, daß ſie bekannt, und von den Jeſuiten mit beſonderm Lobe aufgenommen wurden, da ſie gegen andere Ordensgeiſtliche gerichtet waren. So ſehr beſonders Andromache gefiel, ſo entging doch Racine nicht einer oft ungerechten oder abgeſchmackten Kritik, wie das Beiſpiel des Marſchalls Crequi und des Grafen von Olonne zeigt, die an dem letztgenannten Stücke hauptſächlich zu tadeln fanden, daß es zu romantiſch ſei. Beide fertigte Racine mit einem Epigramm ab. Einen ſchwerern Kampf hatte er aber mit St. Evremont zu beſtehen, der zu damaliger Zeit, man könnte ſagen, das Amt eines Obergeſchmacksrichters in Frankreich eben nicht zu ſeinem Ruhme verwaltete. 1668 erſchien auch Racines kleines Luſtſpiel: Les Plaideurs, welchem Ari-

ſtophanes-Wespen zum Grunde liegen, und welches den Wunſch erregt, daß ſein Verfaſſer noch mehr für das komiſche Theater möchte geſchrieben haben. Britannicus (1670), Berenice (1671), Bajazeth (1672), Mithridat (1673), Iphigenia (1675), Phädra (1677) und Athalie (1691) ſind die übrigen Stücke, welche Racines Ruhm dauernd begründeten. — 1673 ward er in die Académie française aufgenommen, und einige Jahre ſpäter nebſt Boileau von Ludwig XIV. aufgefordert, die Geſchichte ſeiner Regierung zu ſchreiben und ſogar zum Hiſtoriographen des Königs ernannt; doch kam er darin nicht ſonderlich weit, und als in der Folge mißverſtandene Frömmigkeit den ſonſt ſo eifrigen Dramatiker von ſeiner Bahn abzog, auf die ihn nur das Verlangen der Frau von Maintenon zurückführte, verirrte ſich Racine ſo weit, eine Eſther zu ſchreiben, obgleich dieſes Stück gerade bei ſeinem Erſcheinen an dem damals in Frömmelei verſunkenen Hofe (es ward 1689 von den Zöglinginnen in dem von der Frau von Maintenon geſtifteten adeligen Erziehungshauſe zu St. Cyr aufgeführt) ganz außerordentlichen Beifall fand. Zu gleichem Zwecke erſchien 1691 die herrliche Athalie, kam aber damals nicht zur Aufführung. — So ſchön und ſonnenhell im Strahle der Hofgunſt Racines Leben bisher dahin gefloſſen war, ſo ſehr trübte es ſich gegen das Ende; und der gleichſam nur in der Hofluft und Gnade ſeines Königs lebende Dichter ſtarb, man kann ſagen, am gebrochenen Herzen, da dieſes ſein Element ihm entzogen wurde. Dieſes Schickſal zog ihm ein Auftrag der Maintenon zu, die ihn angetrieben, die Laſten des unter der Eitelkeit und Verſchwendung Ludwigs ſeufzenden Volks in einer Abhandlung zu ſchildern, die natürlicher Weiſe nicht verfehlen konnte, den Unwillen eines Königs zu reizen, der nur an Weihrauch gewöhnt war. Racine ſtarb den 22ſten April 1699. — Mit übergehung ſeiner übrigen, weniger ausgezeichneten Schriften, wollen wir hier nur anführen, was Racine mit Recht hohen Ruhm und Unſterblichkeit erwarb, und ihm die Anerkennung der Ausländer verſchaffte, wenn dieſe gleich nicht in das ausſchließende Lob einſtimmen können, das ſein Volk, in dieſem Punct beſonders eng begrenzt, ihm zollt. Um gehörig zu würdigen, was er leiſtete, muß man wohl unterſcheiden, welche von den Mängeln ſeiner Stücke dem Weſen der franzöſiſchen Dramaturgie überhaupt, und welche ihm zur Laſt fallen. Der in Wahrheit falſch verſtandene und erklärte Grundſatz der ſogenannten Ariſtoteliſchen drei Einheiten hat dem franzöſiſchen Trauerſpiel eine Steifheit und eine Kälte gegeben, die ſelbſt das entſchiedene Dichtertalent eines Racine, Corneille u. a. nicht hat nehmen können. Die verkehrte Meinung, daß die eigene Nationalgeſchichte ſowohl, als die Geſchichte anderer gleichzeitigen Völker keinen würdigen Stoff für die Tragödie biete, nöthigte wenigſtens in damaliger Zeit den franzöſiſchen Tragiker, den Stoff zu ſeinen Werken aus der römiſchen, griechiſchen und anderer uralten Zeit zu holen. Da aber ferner die franzöſiſche Sitte forderte, daß alles mit möglichſter Galanterie und Abgeſchliffenheit vorgeſtellt werde, ſo entſtand hieraus die uns mit Recht abgeſchmackt vorkommende Sonderbarkeit, daß die griechiſchen und römiſchen Heroen in ziemlich geſchraubten Phraſen und Wendungen ſprachen, wodurch ſie eher den Höfling Ludwigs XIV., als den Sieger am Granikus und die Zerſtörer von Troja vernehmen ließen. Was dieſe uns auffallende und widerſtrebende Unnatur noch vermehrte, war, daß der Regelzwang der franzöſiſchen Bühne alle freiere Lyrik, ja ſelbſt den Anſtrich der Romantik, verpönte, und die dadurch ent-

ſtehende Lücke in dem aus der Mythologie und Heroengeſchichte genommenen Stoffe durch geſchrobene, ſpitzfindig philoſophirende Betrachtungen zu erſetzen ſuchte, welches natürlich zur Erkältung des Ganzen nicht wenig beitragen mußte; ſo wie die ängſtliche Beobachtung einer höfiſch zierlichen Anſtändigkeit nicht ſelten zu den ſonderbarſten Veränderungen des gegebenen Stoffes Veranlaſſung gab. Der ſchöne Weg, den Corneille in ſeinem Cid eingeſchlagen, wurde zu früh verlaſſen, und nur zu oft zeigt die Bahn, welche ſich die franzöſiſche Tragödie brach, den mühſeligen Kampf, den der Dichter, der auf einem höfiſch zugeſchnittenen Kothurn einherwandeln ſoll, zu beſtehen hat, mit der hiſtoriſchen Proſa. Merkwürdig iſt hierbei noch, daß die franzöſiſche Dramaturgie, die ihren Dichtern verbot, des Mittelalters ſchöne, von Liebe und Romantik erfüllte Stoffe zu bearbeiten, ihnen geſtattete, der Muſelmänner ſinnlich rohes Leben zum Vorwurf zu nehmen, das dann aber ebenfalls franzöſirt wurde, und in noch ſeltſamern Geſtalten als die Heroenzeit der Griechen zum Vorſchein kam. (Vgl. Franzöſiſche Literatur.) Dieſes alles kann nicht dazu dienen, Racines, gewiß der höchſten Anerkennung werthes Verdienſt herabzuſetzen, ſondern muß es im Gegentheil erhöhen, wenn man bedenkt, was er unter ſolchen Verhältniſſen dennoch leiſtete. Er benutzte mit großer Kunſt den engen Spielraum, der dem franzöſiſchen Tragiker freigelaſſen war, zu Steigerung des Gefühls und der Handlung; ſeine zarten Schilderungen der Liebe verdienen meiſterhaft genannt zu werden, und weder vor noch nach ihm iſt die Sehnſucht eines durch widerſprechende Leidenſchaften krankhaft bewegten Gemüths treffender geſchildert worden, als von ihm. Überdies war er unübertrefflich in wohlklingender Verſifiegtion und Anmuth des Ausdrucks. — Wenn in der Thebaïde und in dem Alexander die Anſchmiegung an ſein Vorbild, Corneille, noch ſehr ſichtbar iſt, ſo tritt er dagegen in eigener, freier Dichterkraft in der Andromache auf, die mit allen ihren Schwächen und Folgewidrigkeiten dennoch bezeugt, was in ihm wohnte. Als am meiſten hiſtoriſch richtige Schilderung verdient ſein Britannicus genannt zu werden, ſo wie Bajazeth am meiſten dagegen verſtößt; ein Stück, welches unter die weniger gelungenen des Dichters zu rechnen iſt. Ein gleiches Urtheil würde ſeinen Mithridat treffen, wären nicht einige Scenen und Geſtalten dieſes Trauerſpiels ſehr vollendet zu nennen. Seine Phädra iſt uns Deutſchen durch die Überſetzung und Bearbeitung Schillers näher gerückt worden, als des Dichters andre Stücke, doch bekennen wir, daß ſowohl dieſe deutſche Phädra, als die urſprüngliche von Racine, das nicht ganz gewährt, was von einem ſolchen Stoff zu erwarten erlaubt iſt; was noch mehr von ſeiner Iphigenia gilt, in welcher die griechiſche Heldenzeit noch geputzter und moderniſirter erſcheint, als in den erſtgenannten. (Eine metriſche Verdeutſchung dieſes Trauerſpiels enthält Peucers claſſiſches Theater der Franzoſen, im 4ten Heft, Leipzig bei Brockhaus, 1823.) In der Athalie hat Racine den ganzen Umfang ſeiner Dichterkunſt dargelegt, und gerade dieſes Stück war es, welches früher die wenigſt günſtige Aufnahme in Frankreich fand. Sein ſchon erwähntes Trauerſpiel Eſther verdient neben den bisher genannten keinen Platz, ſondern zeigt nur, wie auch ein reicher und ſchöner Geiſt ſich verirren kann. G. F.

Racine (Louis), des vorigen jüngerer Sohn, zu Paris 1692 geboren. Obgleich Boileau dem jüngern Racine, der ſeinen Vater früh verlor, die Beſchäftigung mit der Dichtkunſt ganz widerrieth,

ſo konnte dieſer dennoch ſich nicht enthalten, mit den Muſen Umgang zu pflegen, und ſchrieb zwei Gedichte: de la Religion und de la Grâce, die, wenn auch nicht durch hohen Dichterſchwung, doch durch einen leichten und zierlichen Versbau ſich vortheilhaft auszeichnen. Den anfangs erwählten geiſtlichen Stand verließ er, gerade ſo wie ſein Vater, ſpäterhin, und erhielt auf Verwendung ſeines Gönners, des Cardinals Fleury, eine Stelle bei der Finanzverwaltung. Außer jenen Gedichten ſchrieb Racine noch mehrere Oden. Letzteres wurde von J. J. Rouſſeau mit verdientem Lobe erhoben. Eine Lebensbeſchreibung ſeines Vaters und ziemlich weitſchweifige Bemerkungen über deſſen Dramen, und eine Überſetzung von Miltons verlornem Paradieſe ſind die übrigen ſchriftſtelleriſchen Erzeugniſſe Racines, der 1763 nach mehrjähriger tiefer Trauer um den Verluſt eines hoffnungsvollen Sohnes, welcher in der 1755 zu Cadiz ſtatt gehabten Überſchwemmung umgekommen wer, ſtarb. Ein ſehr lobenswerther Zug in L. Racines Charakter war Beſcheidenheit und hohe Verehrung für ſeinen Vater. Man erzählt von ihm, er habe ſich einſt malen laſſen, mit dem Finger auf die aufgeſchlagene Stelle aus der Phädra zeigend: Moi, fils inconnu d'un si glorieux père.

Racknitz (Joſeph Friedrich, Freiherr zu) trat in ſeinem 17ten J. in kurfürſtl. ſächſiſche Militärdienſte, und wohnte den Feldzügen 1761 und 1762 bei. Nach dem hubertsburger Frieden ward er als Premierlieutenant bei der damaligen kurfürſtl Leibgrenadiergarde angeſtellt, und 1768 zum Cammerjunker ernannt. Mehr und inniger nunmehr den Muſen vertraut geworden, verließ er 1769 die Kriegsdienſte, ward 1774 Cammerherr, und 1790 Hausmarſchall am kurfürſtlich ſächſiſchen Hofe, ſpäter Hofmarſchall, wobei ihm das Directorium über die muſikaliſche Capelle und die beiden königlichen Theater übertragen war, ſodann Oberküchenmeiſter, und endlich 1809 erſter Hofmarſchall. — Sein ganzes thätiges Leben war dem Vaterlande und den Wiſſenſchaften und Künſten geweiht. Dieſe letzte Rückſicht iſt es beſonders, welche ſeinen Namen dieſen Blättern einverleibt. Seine Schriften ſind folgende: 1) Briefe über Carlsbad und die Naturproducte der Gegend, Dresden, Richter, 1780; 2) über Kempelens Schachmaſchine, ebendaſ. 1789; 3) Schreiben an einen Freund über den Baſalt, ebendaſ. 1790; 4) Briefe über die Kunſt an eine Freundin, mit Kupfern, 1792 flg. 4.; 5) Darſtellung und Geſchichte des Geſchmacks der vorzüglichſten Völker, in Beziehung auf die innere Auszierung der Zimmer und auf die Baukunſt, Leipzig, Göſchen, 1796, 4., mit vielen Kupfern; 6) Verſuch zur Beurtheilung einiger Gemälde der königl. ſächſ. Gemäldeſammlung, Dresden 1811, mit Kupfern; 7) Skizze einer Geſchichte der Künſte, beſonders der Malerei in Sachſen, Dresden 1812. Unter dieſen zeichnet ſich beſonders das Nr. 5 aufgeführte koſtbare, von großer Beleſenheit, Beurtheilung und Geſchmack zeugende, und mit trefflichen Kupfern geſchmückte Werk aus, welches als das erſte in dieſen Unterſuchungen den Namen des Verfaſſers gewiß auf die Nachwelt bringen wird. — Er ſtarb 1818. Wr.

Radegaſt, Redegaſt, Riedegaſt, eine alte nordiſche Gottheit, die beſonders bei den Obotriten (heutigen Mecklenburgern) verehrt wurde. Mit einem Vogel auf dem Haupte, einem Ochſenkopf auf der Bruſt, Schild und Speer in der Hand, wurde er gewöhnlich abgebildet.

Radical-Reformers. (Reformatoren von Grund aus.) Bekanntlich herrſcht in England viel Parteigeiſt. Dieſen hatte in der neuern Zeit, vorzüglich in den volkreichen Fabrik- und Manufacturſtädten, mannichfach aufgeregt der Haß der Armen gegen die Reichen- und der Haß des Sectengeiſtes gegen die bevorrechtete biſchöfliche Kirche; allein nie waren frühere Ausbrüche deſſelben, z. B. der der Ludditen oder der Maſchinenzerſtörer, ſo furchtbar durch die Maſſe, Rohheit und dennoch vorſichtig abgemeſſene Kühnheit der Theilnehmer geweſen, als im J. 1819, wo die Partei der Radical-Reformers den blinden Haufen zu lenken begann. Die ärmere Claſſe des Volks klagte über die Theurung der erſten Lebensbedürfniſſe, über den Druck der öffentlichen Laſten und die Stockung des Handels; die Claſſe der Wohlhabenden aber beſchwerte ſich über die mit jedem Jahre ſteigende Größe der Armentaxe. Es gibt nämlich in England, nach den Liſten der den Reichen ſeit dem Frieden abgenommenen Einkommentaxe, unter 2,600,000 Familien nur 656,000, die jener Taxe unterworfen geweſen waren, weil ſie 50 Pf. Sterl. jährliche Einnahme und darüber hatten. Der ganze Grund und Boden aber iſt in den Händen von etwa 33 000 Familien. Man ſchließe hieraus auf die Zahl der Ärmern! Je weniger nun, bei der fortdauernden Laſt der Nationalſchuld und bei dem plötzlichen Stillſtand ſo vieler Gewerbe, die der Krieg in die Höhe gebracht hatte, eine Verminderung der allgemeinen Taxen ſogleich möglich war, deſto mehr ſtieg die Unzufriedenheit des großen Haufens. „Man habe blos den Reichen die Einkommentaxe abgenommen; die Armen überlaſſe man dem Elend!“ Der durch ſolche Klagen immer mehr gereizte Haß der Armen gegen die Reichen wurde bald für die politiſchen Reformationsplane einiger Volksredner in und außer dem Parlamente ein willkommener Stützpunct. Es konnte daher nicht fehlen, daß mehrere Whigs auf die Seite der Radical-Reformers traten. Dieſe verlangten jetzt, von Sir Rob. Wilſon (ſ. d. Art.), Hobhouſe und Sir Francis Burdett (ſ. d. Art.) im Unterhauſe hierin unterſtützt, und von Cobbet, der im J. 1819 aus Nordamerika nach England zurückgekehrt war, durch Schriften aufgemuntert, eine freie und gleiche jährliche allgemeine Parlamentswahl; dann, glaubten ſie, werde Verminderung der Taxen u. ſ. w. von ſelbſt folgen. Für dieſen Zweck wurden Verbindungen und Ausſchüſſe errichtet, Beſchlüſſe gefaßt, Bittſchriften übergeben u. ſ. w. Da aber alle Schritte fruchtlos waren, ſo ſtieg mit der Erbitterung die Kühnheit. Einzelne Vereine verſagten ſich den Genuß des Thees, Kaffees u. a. Artikel, damit die dadurch verurſachte Verminderung der Zollgefälle die Regierung in Verlegenheit ſetzte. Selbſt unter den Frauen bildeten ſich eifrige Reformer-Clubbs. Zuletzt ſprach man von Bewaffnung; das Volk, von einigen Parteimännern, Hunt (ſ. d. Art.), Watſon, Thiſtlewood, Preſton u. a., geleitet, übte ſich in militäriſchen Bewegungen mit Piken und Fahnen; endlich hielt Hunt in Mancheſter den 16ten Aug. 1819 eine große Verſammlung von beinahe 100,000 Menſchen. Da beſchloß die Regierung Ernſt zu zeigen, und die Obrigkeit ließ, um Hunt mit ſeinen Gehülfen zu verhaften, nach Verleſung der Aufruhracte, die Yeomanry (berittene Miliz), von Huſaren und Infanterie unterſtützt, einhauen, wodurch mehrere aus dem Volke getödtet und verwundet wurden. Die Verhaftung Hunts und vierzehn anderer erfolgte ohne Widerſtand. Dieſes Blutvergießen erregte in London und in der Provinz ein wildes Geſchrei: Zu den Waffen! Rache für den Mord in Mancheſter! Darauf hielten

Wooler in London, der Wundarzt Watſon in Smithfields und Burdett in Weſtminſter Volksverſammlungen, um den Prinzregenten zu bitten, das Betragen der Obrigkeit in Mancheſter gerichtlich zu unterſuchen, und dem Volke die Reform des Hauſes der Gemeinen zu bewilligen. Auch die Verſammlung des Gemeinderaths von London übergab dem Regenten eine Bittſchrift, die (angebliche) Verletzung der Conſtitution in Mancheſter unterſuchen und beſtrafen zu laſſen. In mehreren Städten Schottlands hielt das Volk ähnliche Verſammlungen. Dagegen wurden Hunt und ſeine Mitſchuldigen von den Miniſtern als Verſchwörer, welche die Geſetze des Landes mit Gewalt ändern wollten, gerichtlich angeklagt. Auch erklärten viele Bürger, die mit der Conſtitution zugleich das Vermögen und den Beſitz des Reichthums bedroht ſahen, öffentlich ihren Abſcheu vor jenen tumultuariſchen Volksbewegungen. Allein nur um ſo mehr wurde Hunt, der gegen Bürgſchaft wieder in Freiheit geſetzt war, der gefeierte Held des großen Haufens. Er hielt den 13ten Sept. einen ſogenannten Triumpheinzug in London, bei welchem die Reformers, ſämmtlich in weißen Hüten, mehrere Fahnen trugen, darunter eine rothe mit der Freiheitsmütze und der Inſchrift: Freiheit oder Tod. Doch enthielt ſich das Volk jeder geſetzwidrigen Handlung, und das Ganze endete mit einer Mahlzeit. Zwei Tage darauf, den 15ten, ertheilte der Prinzregent auf die Adreſſe des Gemeinderaths eine mißbilligende Antwort, und die Unterſuchung der Ereigniſſe zu Mancheſter ward verſchoben. Unterdeſſen waren die Häupter der Reformers, Hunt, Watſon und Thiſtlewood, unter ſich zerfallen, und die Büſte des erſtern wurde, weil er ſich der Heftigkeit ſeiner Genoſſen widerſetzte, von den Radical-Reformers zerſchlagen; er ſelbſt zog ſich aus der Öffentlichkeit zurück, um eine Fabrik von Surrogat- (Radical-) Kaffee und Thee anzulegen, und hielt, ſo wie Cobbet, Vorträge über Mäßigkeit und Volksmoral, bis er nach dem Ausgange ſeines Prozeſſes, im März 1820, ins Gefängniß wandern mußte. — Dennoch erklärten ſich einige Große und Whigs von anerkannt edlem Charakter für die Sache des Volks, z. B. der Herzog von Norfolk, der Graf Fitzwilliam, die Lords Egremont, Dundas, Milton und Graf Albemarle. Sie nahmen an mehreren Volksverſammlungen Theil und ſtimmten den Beſchlüſſen bei, welche in Anſehung der blutigen Vorfälle zu Mancheſter gefaßt wurden. Nun zeigte das Miniſterium mehr Entſchloſſenheit und Kraft. Der Graf Fitzwilliam, Englands erſter Pair, wurde wegen ſeiner Theilnahme an der Volksverſammlung zu York am 14ten Oct. ſeiner Stelle als Lordlieutenant entſetzt. Die Regierung vermehrte die Truppen mit 10,000 Mann, und ließ überall die berittene Yeomanry aufbieten. Auch ſchienen in dieſer Sache die ausgezeichnetſten Männer der Oppoſition, wie die Lords Grenville und Grey, und Mr. Tierney, auf die Seite der Miniſter zu treten. Allein die Reformers fuhren nur um ſo kühner fort, faſt in allen Städten Englands und Schottlands zahlreiche Verſammlungen zu halten. Selbſt in Irland regte ſich aufs neue die wilde Eidgenoſſenſchaft der Bandmänner (von einem weißen Bande als Bundeszeichen am Hute ſo genannt), deren Grundſätze ein Gemiſch von engliſchem Radicalismus und religiöſem Fanatismus ſind. Sie wollten weder Zehnten entrichten, noch Proteſtanten um ſich dulden; und ihrer Wuth, die im J. 1821 am heftigſten ausbrach, konnte erſt nach großer Strenge Einhalt gethan werden. In England und Schottland, wo das Volk ſeltener die öffentliche Ruhe

ſtörte, vereinigten ſich viele angeſehene Bürger und Corporationen zur nachdrücklichen Aufrechthaltung der Ordnung. Deſto kühner war die Sprache der Flugſchriften. Hobhouſe, Sohn eines Parlaments=gliedes, ward deshalb in Newgate eingeſperrt. Nun brachten die Miniſter fünf Bills ins Parlament, wegen Stempelung der Flug=blätter, gegen politiſche und religiöſe Schandſchriften, wegen Be=ſchränkung der Volksverſammlungen, wegen Verbots der militäriſchen Uebungen und die Wegnahme der Waffen in den Häuſern betreffend. Dieſe Bills gingen ſämmtlich durch und erhielten den 30ſten Dec. die königliche Zuſtimmung. Zugleich bewilligte das Parlament, um arme Auswanderer zu verſorgen, zur Anlegung einer Colonie auf dem Cap große Summen; der König Georg IV., damals noch Prinzregent, beſtimmte ſeinen Wald von Dartmoore zum Anbau für die Armen der Hauptſtadt, und im J. 1822 wurden überall im Königreiche Geld=ſammlungen veranſtaltet, um der drückenden Hungersnoth, vorzüg=lich in Irland, zu ſteuern. Auch erließen mehrere reiche Landbeſitzer ihren Pächtern einen Theil des Pachtgeldes. Allein ehe dies geſchah, und ehe die umfaſſenderen Vorſchläge von Owen und Brougham (ſ. des letztern berühmten Bericht über das engliſche Armenweſen) einen Erfolg haben konnten, wandte ſich der Haß der Radical=Reformers, nach der Auflöſung des bisherigen Unterhauſes, mit verdoppelter Wuth gegen die Miniſter. In dieſer Zeit bildete ſich das ſchreckliche Complott, alle Miniſter, vierzehn an der Zahl, am 23ſten Febr. 1820, wo ſie beim Lord Harrowby ſpeiſen ſollten, daſelbſt umzu=bringen. Zum Glück wurde Lord Harrowby am Morgen dieſes Ta=ges durch einen Brief, den ihm ein Unbekannter brachte, mit der Gefahr bekannt gemacht. Er zeigte dies ſogleich den Miniſtern an, die ihre Maßregeln ſo nahmen, daß noch denſelben Tag, Abends gegen 8 Uhr, Magiſtratsperſonen, von Polizeibeamten und Garde=ſoldaten unterſtützt, die Verſchwornen in ihrem Verſammlungshauſe, in der Catoſtraße unweit der Wohnung des Lords Harrowby, über=fielen, als ſie eben mit Füllung von Granaten, Patronen und andern Zubereitungen beſchäftigt waren. Die Verſchwornen, 25 an der Zahl, vertheidigten ſich mit Piſtolen und Degen, wobei ein Polizeibeamter getödtet und mehrere Conſtables, auch einige Soldaten, verwundet wurden. An ihrer Spitze befand ſich der berüchtigte Arthur Thiſtle=wood. Nach einem kurzen Kampfe wurden neun derſelben ergriffen, die übrigen entſprangen, unter ihnen auch Thiſtlewood. Doch wurde dieſer ſchon am folgenden Morgen verhaftet, ſo auch die übrigen Verſchwornen, meiſtens arme Fleiſcher, Zimmerleute, Schuhmacher u. ſ. w. Die bei den Verhafteten gefundenen Papiere enthielten zwar Entwürfe im Geiſte des wildeſten Radicalismus; doch ſahen viele in dem Ganzen keinen eigentlichen Revolutionsplan, ſondern nur Aufruhr und Mord. Die Verhafteten waren ſämmtlich eben ſo roh, als arm. Man fand bei ihnen keinen Schilling baar. Sie ſtanden mit keinem Manne von Bedeutung in Verhältniſſen. Blos politiſcher Haß und perſönliche Noth ſchienen ſie zu dem ſchrecklichen Mordver=ſuche beſtimmt zu haben. Ihr Prozeß vor der Grandjury nahm den 16ten April in Oldbailey ſeinen Anfang; unter mehr als 150 Zeugen wurden auch zwei Miniſter und einige begnadigte Mitſchuldige abge=hört. Am 26ſten wurden Thiſtlewood, Ings und Brunt (ein Schuh=macher), ſodann Tidd und Davidſon als Hochverräther zum Tode verurtheilt, und den 1ſten Mai 1820 gehangen. Wilſon, Bradburne, Stronge, Cooper und Harriſon, nebſt Gilchriſt, die ſich freiwillig

für ſchuldig erklärt hatten, wurden ebenfalls zum Tode verurtheilt; allein der König verwandelte die Todesſtrafe der fünf erſten in lebenslängliche Deportation nach Botanybai, und Gilchriſt blieb im Gefängniſſe zu Newgate auf unbeſtimmte Zeit. — So ward ein großes Verbrechen unterdrückt und beſtraft; die Urſachen des Übels ſelbſt konnten jedoch nur allmählig ausgerottet werden. Zugleich lenkten andre Gegenſtände, wie der Prozeß der Königin, die Krönung des Königs im J. 1821 u. a. m., die unruhige Stimmung des ärmeren Haufens von den Planen der Radical-Reformers ab, ſo daß Hunt, als er im Oct. 1822 ſeiner Haft zu Ilcheſter entlaſſen wurde, nur wenig Theilnahme unter ſeinen vorigen Anhängern erregte.

Radiren, ſ. Kupferſtecherkunſt.

Radius (Halbmeſſer), ſ. Diameter.

Radzivil, ein ſehr altes polniſches Geſchlecht, welches ſeinen Urſprung von Narimund, Großherzog von Lithauen, herleitet, und 1515 vom Kaiſer Maximilian I. in den Reichsfürſtenſtand erhoben wurde. Es beſitzt in Polen, und beſonders im ehemaligen Lithauen, bedeutende Herzog- und Fürſtenthümer, als Slutyk, Nieswiecs, Birze, Dulimky, Klezk, Olyka, Kopyl u. ſ. w. und theilt ſich in vier Linien, von denen die der Ordinaten zu Klezk und der zu Birze die bekannteſten ſind. Fürſt Michael VI. aus der Klezkiſchen Linie, der mehrere Würden im ehemaligen Großherzogthume Lithauen bekleidete, iſt Beſitzer des Majorats von Klezk, zu Nieborow, fünf Poſten von Warſchau. Ihm folgt ſein älteſter Sohn, Ludwig Nicolaus, geb. 1772. Sein zweiter Sohn, Fürſt Anton Heinrich (geb. 1775), vermählte ſich (1796) mit der Prinzeſſin Luiſe, einzigen Tochter des Prinzen Ferdinand von Preußen, und wurde 1815 von dem König zum Statthalter des Großherzogthums Poſen, und ſpäter zum Mitgliede des königlich preußiſchen Staatsraths ernannt. Er beſitzt die Majorate Nieswiecz und Olyka, reſidirt zu Poſen, und hat vier Söhne und zwei Töchter.

Raffiniren heißt, in der Chemie, das Feinmachen, Reinigen, Läutern gewiſſer Subſtanzen. Jedoch wird dieſer Ausdruck nicht bei allen ſolchen chemiſchen Prozeſſen gebraucht, ſondern hauptſächlich nur bei Läuterung des Zuckers (daher Raffinade), des Kampfers und des Tinkels oder rothen Borax. (S. Zucker.)

Ragoczy, ſ. Rakoczy.

Raguſa, ein ehemaliger kleiner Freiſtaat ſlaviſchen Urſprungs am adriatiſchen Meere, der im 6ten Jahrh. bereits ſich gegründet und unter allen Stürmen der Zeit ſich erhalten hatte, bis in unſern Tagen durch die von Frankreich ausgehenden gewaltigen Erſchütterungen auch er ſein Ende erreichte. Die Religion der Bewohner des kleinen, größtentheils gebirgigen Gebiets längs des adriatiſchen Meeres (welches auch mehrere Inſeln und überhaupt 30 QM. mit 60,000 Einw. begriff) iſt die römiſch catholiſche, ihre Sprache ein Gemiſch von Slavoniſch und Italieniſch. Ihre Regierungsverfaſſung, an deren Spitze ein Rector ſtand, der monatlich wechſelte, war ariſtokratiſch, und nach dem Muſter der vormaligen venetianiſchen eingerichtet. Vor ihrem Umſturz ſtand die Republik ſeit 1360 unter dem Schutz des türkiſchen Kaiſers; jetzt gehört ſie, nachdem ſie von 1806—1814 eine franzöſiſch illyriſche Provinz geweſen war, zu dem öſterreichiſchen Staat, und bildet einen Kreis des Königreichs Dalmatien. — Die Stadt Raguſa, jetzt die Hauptſtadt dieſes Kreiſes, vormalige Hauptſtadt der Republik, und die erſte Pflegerin der ſlaviſchen Lite-

ratur, iſt befeſtigt, und liegt am Fuße eines hohen, kahlen, ſteilen Berges, auf einer Halbinſel des adriatiſchen Meeres. Sie hat breite, regelmäßige Straßen, einen prächtigen Palaſt, vormals die Reſidenz des Rectors, 1200 Häuſer und 8000, ſonſt 40,000 Einw., welche, außer einigen Fabriken in Seide und Tuch, Schiffbau und Handel betreiben. Der Hafen, welcher der Stadt unmittelbar zugehört, iſt klein, oder deſto ſchöner und geräumiger iſt der nördlich gelegene Hafen von Gravoſa. Die Stadt erhält ihr Waſſer durch eine Waſſerleitung.

Raitzen, Rätzen, oder eigentlich Raſcier, ſind ein Volk ſlaviſchen Stammes, das in Servien und Illyrien ſeine Wohnplätze hatte, gegenwärtig aber ſich auch in Slavonien, Niederungarn, Siebenbürgen, der Moldau und Wallachei ausgebreitet hat. Im 9ten Jahrh. wird ihrer ſchon als eines kleinen Volksſtammes gedacht. Leopold I. nahm viele Raitzen in ſeine ungariſchen Staaten auf, wo ſie wüſte Ländereien anbauten. Viele von ihnen ſind zur catholiſchen Kirche übergetreten und werden jetzt Unirte genannt; die, welche dem griechiſchen Ritual treu geblieben ſind, nennen ſich Altgläubige und ſtehen in Religionsangelegenheiten unter dem Metropoliten zu Carlowitz. Fälſchlich werden daher die Raitzen mitunter Griechen genannt, mit denen ſie aber durchaus nicht ſtammverwandt ſind.

Rajah heißen die Stammfürſten der Hindus, die vor der Eroberung der Mongolen, und zum Theil auch noch, doch jetzt größtentheils von den Europäern abhängig, die einzelnen Länder Hindoſtans regieren. Sie ſind aus der Kaſte der Zſchettris (ſ. d. Art. Kaſte und Hindoſtan). Auf den oſtindiſchen Inſeln, beſonders im Innern derſelben, wo die Waffen fremder Eroberer noch nicht haben eindringen können, finden ſich noch viele völlig unabhängige indiſche Stammfürſten oder Rajahs.

Rakete iſt in der Feuerwerkskunſt eine von Papier gedrehte Röhre, welche über einem Dorn mit Pulver vollgeſchlagen wird. Sie wird an einem langen Stab befeſtigt, und ſteigt, perpendiculär aufgehängt und entzündet, ſenkrecht, oft mehrere tauſend Fuß hoch in die Luft. Die Congrevſchen Raketen (ſ. d. Art. Congreve) beſtehen aus einer blechernen, auf dieſelbe Art, wie die gewöhnlichen, mit Pulver voll geſchlagenen Büchſe, die ebenfalls an einem Stocke befeſtigt iſt, jedoch nicht ſenkrecht ſteigt, ſondern horizontal auf ein Geſtell in eine Rinne gelegt und entzündet, ſich in derſelben Richtung fortbewegt. Bis hieher gleicht ſie der gewöhnlichen Rakete. Vorn befindet ſich aber eine eiſerne, mit mehreren Löchern und einer Spitze verſehene Kugel, welche mit einer Maſſe, die dem gewöhnlichen Brandſatz ähnlich zu ſein ſcheint, gefüllt iſt. Dieſe ſprüht, ſobald ſie entzündet iſt, Feuer um ſich, das ſich überall anhängt, nicht zu löſchen iſt und bis auf die Knochen brennt. Iſt dieſe Maſſe erſchöpft, ſo ſpringt die Kugel wie eine Granate. Die Engländer brauchen dieſe Raketen gegen Truppen (bei Leipzig und an der Görde) und beſonders, um belagerte Städte in Brand zu ſchießen (Kopenhagen, Wittenberg). Man hielt dieſe Erfindung anfangs für ſehr wichtig; doch hat die Erfahrung gezeigt, daß dieſe Raketen, durch Wind und andere Zufälligkeiten gar ſehr irre gemacht, ganz von ihrer Richtung abweichen, ja ſelbſt oft umkehren. Sie thun im Felde weit weniger Schaden als gewöhnliches Geſchütz, und belagerten Städten ſchaden ſie nicht mehr als Brandkugeln und mit Brandſatz gefüllte Bomben. Auch ihre Zuſammenſetzung iſt kein ſo undurchdringliches Geheimniß,

als man gewöhnlich meint; denn die öſterreichiſche, ſächſiſche und andere Artillerien haben ſie ſchon nachgeahmt, ja ſogar vervollkommnet. P.

Rakoczy oder Ragozy, wovon jedoch erſteres die richtige Schreibart iſt, eine berühmte, in männlichen Erben ausgeſtorbene, fürſtliche Familie in Siebenbürgen, die einige Zeit hindurch dieſes Fürſtenthum beherrſchte, ſich um die religiöſen und politiſchen Rechte der Siebenbürger hochverdient, aber dem öſterreichiſchen Kaiſerhauſe oft ſehr furchtbar machte. Siegmund Rakoczy war aus jenem Geſchlechte der erſte Fürſt von Siebenbürgen (von 1606—1608, wo er die Regierung zu Gunſten Gabriel Bathorys niederlegte). Sein berühmter Sohn und Nachfolger (nach Bathorys und Bethlen Gabors Tode, 1629), Georg I., verband ſich im 30jährigen Kriege mit den Schweden, und errang für ſeine proteſtantiſchen Glaubensgenoſſen (1645) einen Frieden, der ihnen über neunzig entriſſene Kirchen und viele verlorne Freiheiten zurückgab. Er ſtarb 1659. — Georgs II. Enkel, Franz Rakoczy, lebte, nachdem Kaiſer Leopold I. ſich 1689 das Land unterworfen hatte, im Privatſtande auf ſeinen Gütern bis 1697. Leopold ließ ihn aber, wegen angeblicher Unterhandlungen mit Ludwig XIV. von Frankreich, feſtſetzen; er entwich (1701), wurde darauf geächtet, und beſchloß aus Rache, die Ungarn von Öſterreichs Herrſchaft zu befreien. An der Spitze von 100,000 Mißvergnügten, die er zuſammengebracht hatte, machte er große Fortſchritte, weil ihm der Kaiſer wegen des ſpaniſchen Erbfolgekriegs keine zureichende Heeresmacht entgegenſtellen konnte. Bald hatte er den größten Theil Ungarns und Mährens erobert, viele Feſtungen genommen, und nahte ſich mit raſchen Schritten den Thoren Wiens. Vergebens ſuchte jetzt Leopold den Frieden herzuſtellen, der unerſchütterliche Rakoczy forderte, daß Ungarn in ein Wahlreich verwandelt, alle geduldeten Religionen in ihren Freiheiten hergeſtellt, ihm die Fürſtenwürde über Siebenbürgen zuerkannt, und ihm und ſeinen Anhängern alle eingezogenen Güter ihrer Väter zurückgegeben werden ſollten. Marlboroughs und Eugens Sieg über das vereinte franzöſiſch-baierſche Heer bei Hochſtädt ſetzte den Kaiſer in Stand, dem Fürſten Rakoczy, der noch immer Siebenbürgen nicht ganz erobern konnte, eine größere Heeresmacht entgegenzuſtellen. Aber ſchon während der Rüſtung dazu ſtarb Leopold (1705) und ſein Sohn und Nachfolger, Joſeph I., bot unter Englands und Hollands Vermittelung den Mißvergnügten vergebens den Frieden an. Öſterreichiſcher Seits wurde jetzt der Kampf mit verſtärkter Macht fortgeſetzt. Umſonſt ſuchte Rakoczy, von ſeinem Kriegsglück verlaſſen, die Pforte für ſich zu gewinnen. Verlorne Schlachten und die Peſt rieben ſein Heer auf. Neuhäuſel und andere Feſtungen, die er inne hatte, gingen über, worauf er ſich in gütliche Unterhandlungen mit Öſterreich einließ. Seine Reiſe nach Polen, wo Peter der Große war, den er für ſich gewinnen wollte, war ohne Erfolg für ihn, und man ſetzte während ſeiner Abweſenheit in Ungarn die Friedensunterhandlungen fort, die den 29ſten April 1711 zu Szathaar geendigt wurden. Die verſammelten ungariſchen Stände unterzeichneten (1ſten Mai 1711) zu Karol einen Vergleich mit Öſterreich, durch welchen allen Verſchwornen gänzliche Amneſtie und Zurückgabe der eingezogenen Güter, den geduldeten Religionsparteien freie Übungen des Gottesdienſtes, und der ganzen ungariſchen Nation die Herſtellung der verlornen Freiheiten und Rechte zugeſichert wurde. Rakoczy kehrte nicht nach Ungarn

zurück. Er ging aus Polen nach Frankreich, und endlich nach der Türkei, wo er auf ſeinem Landgute in Rumelien (1735) ſtarb. Er hat Mémoires sur les révolutions de Hongrie (à la Haye 1738. 2 vol. in 4. oder 6 vol. in 12.) hinterlaſſen, die von vielem Geiſte zeugen. Das Testament politique et moral du prince Ragotzki ſoll nicht von ihm ſein. N. P.

Raleigh (Sir Walter), aus einer alten Familie, auf einem Gute bei Budley in Devonſhire 1552 geboren. Nachdem er zu Oxford eine kurze Zeit ſtudirt hatte, ging er nach London, um ſich den Rechten zu widmen. Aber ſchon 1569 ging er mit Hülfstruppen, welche die Königin Eliſabeth den Hugenotten ſandte, nach Frankreich, blieb dort fünf Jahre, und focht nachher mit den Niederländern gegen die Spanier. Nach ſeiner Zurückkunft nach London unternahm er 1579 mit ſeinem Halbbruder Humphrey Gilbert eine Entdeckungsreiſe nach Nordamerika ohne Erfolg. Als 1580 in Irland eine Empörung gegen die Engländer ausbrach, welche von den Spaniern mit einer Landung unterſtützt ward, bekam er eine Hauptmannsſtelle unter den Truppen des Grafen von Ormond, und zeichnete ſich in dieſem Kriege ſo aus, daß er ſpäterhin zum Statthalter von Cork ernannt wurde, auch zur Belohnung ſeiner Dienſte große Güter in Irland erhielt. Raleigh hatte ſich zu einem vollkommenen Weltmann ausgebildet, er beſaß viele Gewandtheit, ein ſchönes Äußere, und jenen Anſtrich von Ritterlichkeit, der in Eliſabeths Augen ſo hohen Werth hatte. Als die Königin einmal auf einem Spaziergange durch eine moraſtige Stelle aufgehalten wurde, ſoll Raleigh ſeinen koſtbaren Mantel abgenommen, und ihn vor ihr zur Fußdecke ausgebreitet haben. Als er den Herzog von Anjou, der ſich um der Königin Hand beworben hatte, aber mit einer abſchläglichen Antwort und großen Ehrenbezeigungen entlaſſen worden war, nach den Niederlanden zurück begleiten mußte, war er zugleich der Überbringer wichtiger und geheimer Botſchaften an den Prinzen von Oranien. — 1583 rüſtete er auf eigene Koſten ein Schiff aus, um ſeinen Halbbruder Gilbert auf deſſen letzter Reiſe nach Newfoundland zu begleiten; aber durch eine unter ſeinem Schiffsvolk ausgebrochene anſteckende Krankheit ward er genöthigt zurückzukehren. 1584 erhielt er ein ausgedehntes Patent zur Entdeckung unbekannter Länder und Anlegung von Colonien in den von chriſtlichen Mächten noch nicht beſetzten Ländern Nordamerikas. Raleigh war der erſte in England, der den Plan zu Anlegung von Colonien in Amerika machte; vorzüglich richtete er ſeine Aufmerkſamkeit auf Nordamerika. Er brachte bald am Hofe und unter den Kaufleuten eine Geſellſchaft zuſammen, mit welcher er zwei Schiffe ausrüſtete, die im April 1585 unter den Befehlen der Capitäns Barlow und Amidas nach Nordamerika ſegelten, in der Bai von Roenoque im heutigen Carolina landeten, und mit Waaren, die ſie von den dortigen Wilden eingetauſcht hatten, nach England zurückkamen. Man ſchickte im folgenden Jahre ſieben Schiffe dahin und legte eine Colonie an, aber ſie ging nach wenigen Jahren durch eigene Schuld der Coloniſten zu Grunde. — Raleigh wurde 1584 zum Abgeordneten von Devonſhire im Parlament erwählt, und nicht lange nachher von der Königin zum Ritter ernannt. Noch einträglicher aber war ihm ein Patent, wonach ihm allein im ganzen Königreiche die Befugniß ertheilt wurde, den Kleinhändlern mit Wein Erlaubnißſcheine zu dieſem Handel zu geben. Außerdem wurden ihm mehrere große Güter in Irland geſchenkt. 1586 ward er zum Se-

neſchall der Herzogthümer Cornwallis und Exeter und zum Lord-Warden (Oberaufſeher) der Zinnbergwerke ernannt; ja er ſtand ſo ſehr in Gunſt bei Eliſabeth, daß ihr erſter Liebling, der Graf von Leiceſter, dadurch beunruhigt, dem Grafen von Eſſex emporhalf, um Raleigh einen Nebenbuhler zu geben. 1587 ward Raleigh Hauptmann der königlichen Garde, und Generallieutenant von Cornwall. — Als die ſpaniſche ſogenannte unüberwindliche Armade an Englands Küſten erſchien, kam er mit ſeinen eigenen Schiffen der königlichen Flotte zu Hülfe, und trug viel zu der Beſiegung des Feindes bei. Die Königin ernannte ihn nachgehends zum Mitgliede ihres Geheimenrathes, und wies ihm beträchtliche Einkünfte an. Dies letztere war in Raleighs Augen keine geringe Gunſt; denn obgleich er ruhmſüchtig, prachtliebend und freigebig war, ſo war er doch auch ſehr auf ſeinen Vortheil bedacht, und verſäumte keine Gelegenheit, welche ihm zur Wahrnehmung deſſelben durch ſeine Hofverbindungen dargeboten wurde, ſo daß die Königin, durch ſeine Bitten beläſtigt, ihn einmal fragte: „Wann doch, Sir Walter, wollt Ihr aufhören, ein Bettler zu ſein?" — „Wann Ihro Majeſtät," antwortete er, „aufhören werden, eine Wohlthäterin zu ſein." Auch machte er ſich kein Gewiſſen, Beſtechungen anzunehmen. Selbſt Kirchengüter wußte er an ſich zu handeln, und deſſen ungeachtet blieb er bei dem Volke eben ſo beliebt, wie bei der Königin. — 1592 rüſtete er in Geſellſchaft mehrerer andern eine Flotte aus, um Panama anzugreifen, und eine ſpaniſche Flotte aufzufangen. Dieſe Unternehmung hatte jedoch keine andern Folgen, als die Eroberung eines reichen ſpaniſchen Schiffes. — Die übertriebenen Beſchreibungen, die man damals von der Landſchaft Guiana in Südamerika machte, indem man ſie als eine wahre Goldgrube (Eldorado) ſchilderte, reizte auch den für alle großen Entwürfe ſehr empfänglichen Raleigh, einen Zug dahin zu unternehmen. Er ſegelte 1595 dahin, nahm die Inſel Trinidad in Beſitz, und ging den Oronoko hinauf. Als er aber die erwarteten Reichthümer nicht fand, kehrte er bald wieder zurück, beſtärkte jedoch durch ſeine bekannt gemachten Nachrichten den über jenes Land verbreiteten Wahn. Bei der Unternehmung gegen Cadiz (1596) erhielt er ein Commando unter dem Grafen Eſſex, zeichnete ſich durch Tapferkeit und Klugheit aus, und ward im folgenden Jahre unter Eſſex Oberbefehl Contre-Admiral einer Flotte, welche zur Wegnahme der ſpaniſchen Weſtindienflotte beſtimmt war. Ein Angriff, den Raleigh auf die feindlichen Schiffe machte, zog ihm Eſſex Unwillen zu, und er würde ohne die Verwendung ſeiner mächtigen Freunde caſſirt worden ſein, obgleich ſein Angriff mit Sieg gekrönt war. Späterhin ward er zum Statthalter von Jerſey ernannt. Er trat als Zeuge gegen ſeinen großen Widerſacher, den Grafen Eſſex, auf, deſſen Hinrichtung er auf eine ungeziemende Weiſe zu beſchleunigen ſuchte, und aus einem Fenſter des Zeughauſes mit anſah. — Jacob I. zeigte, als er den engliſchen Thron beſtieg, viel Widerwillen gegen Raleigh, weil er ihn als einen Mann betrachtete, der die königliche Gewalt beſchränken wolle. Raleigh ward deswegen auf eine ſehr kränkende Art zurückgeſetzt. Man beſchuldigte ihn, Antheil an einer Verſchwörung gegen den König genommen zu haben, und er ward als Hochverräther vor Gericht geſtellt. Aber er vertheidigte ſich mit einer ſo überzeugenden Beredſamkeit, daß man ihn nicht des Todes ſchuldig finden konnte, wohl aber ward er in den Tower gefangen geſetzt. Hier ſchrieb er ſeine Weltgeſchichte (History of the World), die nach einem gro-

ßen, vielumfaſſenden Plane angelegt iſt, aber ſchon in der Mitte der römiſchen Geſchichte aufhört. Die Fortſetzung derſelben verbrannte er ſelbſt, in einer Anwandlung von Unmuth über die Ungewißheit der hiſtoriſchen Beweiſe. Erſt nach 12jähriger Gefangenſchaft erhielt er ſeine Freiheit wieder. — Um ſeinen zerrütteten Vermögensumſtänden wieder aufzuhelfen, beſchloß er eine neue Fahrt nach Guiana, wo er Goldgruben zu entdecken hoffte. Er fand viele Theilnehmer, und erhielt einen königlichen Erlaubnißbrief dazu, ohne daß Jacob das über ihn geſprochene Urtheil wegen des angeblichen Hochverraths zurücknahm. Im Juli 1617 ſegelte Raleigh, der ſein ganzes Vermögen auf dieſe Ausrüſtung verwandt hatte, mit 12 Schiffen ab. Die Spanier, von ſeiner Unternehmung benachrichtigt, hatten ſich an eben der Landſeite, welche ihm angewieſen war, niedergelaſſen und Bergwerke eröffnet. Raleigh kam krank an der Mündung des Oronoko an, und verſchiedene Umſtände machten, daß ſeine ganze Unternehmung ſcheiterte. Als er im Juli 1618 nach England zurückkam, ward er zu Plymouth auf Befehl des Königs verhaftet. Vergebens ſuchte er nach Frankreich zu entkommen. Seine Berufung auf die ihm anſcheinend bewilligte Begnadigung ward verworfen, und man erlaubte ihm nicht einmal die Vertheidigung ſeines Betragens bei der letzten unglücklichen Unternehmung. Das Todesurtheil ward geſprochen und den folgenden Tag (29ſten Oct. 1618) an ihm vollzogen. Männlich und ſtark hielt er vor ſeiner Hinrichtung eine Rede an das Volk, ließ ſich dann das Beil zeigen, unterſuchte die Schärfe deſſelben, und ſagte: „Es iſt eine ſcharfe Arznei, aber ein ſicheres Mittel gegen alle Übel.“ Als er gefragt wurde, auf welche Seite des Blocks er ſeinen Kopf hinlegen wolle, antwortete er: „Wenn das Herz nur rechtſchaffen iſt, ſo iſt es einerlei, wo der Kopf liegt.“ — So fiel Walter Raleigh im 66ſten Jahre ſeines Alters durch einen Urtelsſpruch, der unſtreitig ungerecht war, und nur durch Jacobs I. Charakterſchwäche erklärbar iſt. Raleigh war ein Mann von großem, unternehmenden Geiſte, der aber freilich auch viel verſchuldet hatte. Ungeachtet ſeiner außerordentlichen politiſchen Thätigkeit beſchäftigte er ſich doch viel mit den Wiſſenſchaften. Seine Schriften ſind poetiſchen, geographiſchen, politiſchen, militäriſchen, philoſophiſchen und geſchichtlichen Inhalts. Seine Poeſien, meiſtens Lieder, waren zu jener Zeit nicht ganz ohne Werth, doch hat er als Dichter nicht geglänzt. Seine Weltgeſchichte, freilich nicht vollendet und für unſere Zeiten nicht mehr brauchbar, trägt das Gepräge ſeines groſen Geiſtes. Er war der erſte unter den Neuern, der es unternahm, eine pragmatiſche Geſchichte zu ſchreiben. Die neueſte Ausgabe derſelben iſt 1736 in Folio erſchienen. Von ſeinen vermiſchten Schriften (Miscellaneous Works) kam zu London 1748 eine Ausgabe in 2 Quartbänden heraus.

Rallentando, auch retardando oder lentando. Mit dieſen Wörtern wird in der Tonkunſt angezeigt, daß bei der damit bemerkten Stelle eines Tonſtücks das Zeitmaß, wegen des Ausdrucks, etwas verzögert werden oder ins Langſamere fallen ſol. Der Eintritt des frühern Tempos erfolgt entweder ohne weiteres nach einigen Tacten von ſelbſt, oder wird durch a tempo ausdrücklih angezeigt.

Ramaſan, oder Ramadan, der neunte Monat bei den Türken. Er tritt, da dies Volk, wie alle Mohammedaner, nach Mondenjahren rechnet, alle Jahre um elf Tage früher ein, ſo daß er innerhalb 33 Jahre alle Jahreszeiten durchläuft. In dieſem Monat haben die

Mohammedaner ihre großen Faſten alle Tage vom Aufgang bis Niedergang der Sonne. Dieſes Ramaſan-Feſt, ſo wie das Beiram-Feſt, das unmittelbar hinter dem Ramaſan kommt (ſ. d. Art. Beiram), ſind die beiden größten Feſte der Völker Mohammedaniſcher Religion.

Ramberg (Heinr. oder Joh. Heinr.), einer unſerer berühmteſten Geſchichtsmaler, auch Ätzer mit der Nadel und in Aquatintamanier, geb. zu Hannover 1763. Sein Vater, welcher hannöverſcher Hofrath war, ſuchte durch Unterricht in der Perſpective und Ölmalerei, den er dem Sohne gab, die großen Anlagen deſſelben zu entwickeln. Während einer Reiſe auf dem Harz arbeitete dieſer in wenig Tagen mehr als ein Dutzend Zeichnungen aus, welche die romantiſchen Anſichten dieſes Gebirges gewähren. Sie wurden von dem hannöverſchen Miniſter dem König vorgelegt; dieſer ließ dem jungen Ramberg das Reiſegeld nach London auszahlen, gab ihm eine Stelle in der Malerakademie, und ſorgte für ſeinen Unterhalt. Ramberg blieb 9 Jahre in London und vervollkommnete ſich unter Reinolds Leitung ſehr in ſeiner Kunſt. Die geſchickteſten Kupferſtecher Englands, Murphy und Bartolozzi, rechneten es ſich zur Ehre an, nach Rambergs Zeichnungen zu arbeiten. Er verfertigte religiöſe Stücke für die königliche Capelle zu St. James, Schildereien für die Boydellſche Shakſpeare-Gallerie und den Poetenſaal, wie auch den Übergang Alexanders über den Granikus für Carltonhouſe. Georg III. ſelbſt nahm oft mit Vergnügen ſeine Schnelligkeit im Zeichnen wahr, und ſchickte ihn 1788 nach den Niederlanden und Italien. Umſonſt bemühte ſich der Fürſt Kaunitz, ihn bei ſich zu behalten, er eilte nach dem letztern Lande, knüpfte mit dem berühmten Denon eine innige Freundſchaft an, durchreiſte Oberitalien, und hielt ſich geraume Zeit in Rom und Neapel auf. Hierauf kehrte er nach Hannover zurück, und ward zum Hofmaler ernannt. — Wenig Zeichner und Maler haben ſo viel gearbeitet als er. Mehr als 50 Kupferſtecher Englands und Deutſchlands haben der Fruchtbarkeit ſeines Pinſels nicht nachkommen können. Beſonders zeichnet ſich Ramberg im humoriſtiſchen Zerrbilde aus. Die Zeichnungen zu den ſämmtlichen Kupfern der Prachtausgabe von Wielands Werken ſind von ihm. Er ſelbſt ätzte für zwei Bände derſelben die Titelkupfer, das eine mit der Überſchrift: Idris. Die Menge der von ihm gelieferten Zeichnungen zu Almanachs- ꝛc. Kupfern iſt faſt nicht zu zählen. Man wirft ſeinen Figuren eine gewiſſe Familienähnlichkeit vor, und ſeinen Compoſitionen im Allgemeinen eine ſtörende Überladung an Nebendingen. Ramberg iſt auch Mitglied der philotechniſchen Geſellſchaft in Paris. Über ſeine Werke, beſonders über ſeinen Zug Alexanders über den Granikus, hat man eine Schrift von J. C. Neumand betitel: Über Rambergs Kunſt und Kunſtwerke. (1792. 8.) L. R.

Rameau (Jean Philippe). Dieſer berühmte franzöſiſche Muſiker und Tonſetzer wurde 1683 zu Dijon geboren, wo er auch die Anfangsgründe der Tonkunſt lernte und bei einem herumziehenden Operntheater ausübte. Als er ſpäter zu Avignon mit ſeiner Kunſt kein ſonderliches Glück machte, ging er nach Italien und bildete ſich als Meiſter auf dem Clavier aus, ſo daß er hierin bald dem berühmten Marchand an die Seite geſetzt ward. Nach ſeiner Zurückkunft erhielt er die Stelle eines Organiſten an der Domkirche zu Clermont, wo er aber nicht lange blieb; denn da er unterdeſſen Marchand hatte kennen lernen, den ſein Ruf nach Clermont gezogen hatte, ſo folgte

er dieſem nach Paris und wurde ſein eifriger Schüler. Hier gab er ſein Werk über die Grundſätze der Harmonie heraus, das ſeinen Ruhm als Theoretiker in der Muſik für immer gründete. Da er gern als Operncomponiſt auftreten wollte, ſo wandte er ſich wegen eines Textes an den Abbé Pellegrin. Dieſer gab ihm denſelben nur unter einer Bürgſchaft von 500 Livres, da er, ſo hoch auch Rameau als Muſikkenner geſchätzt wurde, von ihm als Componiſten nichts Vorzügliches erwartete. Als aber Pellegrin bei der erſten Probe des erſten Actes ſeiner Oper (Hippolyte und Aricie) Rameaus herrliche Muſik hörte, zerriß er die Verſchreibung, feſt überzeugt, daß eine ſolche Compoſition kein Stück könne fallen laſſen. Und in der That machte dieſe Oper, die in einem damals völlig neuen und großen Styl geſetzt war, trotz der Verunglimpfungen von Rameaus Neidern, ausnehmendes Glück. Von nun an ward alles, was Rameau componirte, mit enthuſiaſtiſchem Beifall aufgenommen und ſogar ſeine Oper: Zoroaſter, in Dresden ins Italieniſche überſetzt und aufgeführt; eine Auszeichnung, die bis dahin noch keinem franzöſiſchen Muſikſtück widerfahren war. Zum Capellmeiſter des Königs ernannt, und in den Adelſtand erhoben, ſollte er eben den Orden des heiligen Michael empfangen, als ihn der Tod 1764 übereilte. Sein Leichnam ward mit vielem Pomp in der Kirche zu St. Euſtach in Paris neben Lully beigeſetzt. So groß Rameaus Verdienſte auch als Tonſetzer waren, ſo wurden ſie doch von den Verdienſten, die er ſich durch ſeine Werke über Harmonie und General-Baß erwarb, übertroffen; denn er war es, der zuerſt die Grundregeln der Harmonie gründlicher entwickelte.

Ramler (Carl Wilh.), berühmt als lyriſcher Dichter, Überſetzer und Kritiker, war 1725 zu Kolberg geboren, ſtudirte zu Halle, und wurde 1748 Profeſſor der ſchönen Wiſſenſchaften bei dem Cadettencorps in Berlin. Nachdem er dieſes Lehramt bis 1790 verwaltet hatte, legte er es nieder, und ward Mitdirector des Nationaltheaters in Berlin. Seit 1796 zog er ſich von allen Geſchäften zurück, und ſtarb 1798. Ramler trat in einer dürren, an ausgezeichneten Dichterwerken nicht ergiebigen Zeit als Lyriker auf, und knüpfte, indem er ſeinen König verherrlichte, ſeinen Ruhm an den Ruhm des größten Helden ſeines Jahrhunderts. Horaz, der den Auguſtus preiſt, war das Muſter, dem er nachſtrebte, und in mehreren ſeiner Oden iſt die Nachahmung nicht zu verkennen. Wir erinnern nur an die Ode auf das Auslaufen der franzöſiſchen Flotte, welcher Proteus den Untergang verkündigt (Als Galliens Pilot u. ſ. w.). Inſofern kann man Ramler auch mit Recht den deutſchen Horaz nennen, da dieſer als Lyriker in vielen Fällen ebenfalls Nachahmer griechiſcher Vorbilder war; nur hüte man ſich, die Vergleichung zwiſchen beiden weiter ausdehnen zu wollen. An lyriſcher Kraft und lebendiger Phantaſie bleibt Ramler eben ſo weit hinter Horaz zurück, als vielleicht dieſer hinter ſeinen Muſtern. Überhaupt fehlte Ramlern der aus eigener Kraft ſchaffende Dichtergenius; dagegen beſaß er einen feinen Geſchmack und Sinn für Correctheit. Wo er freiwillig dem höhern Pathos entſagt, und zu mildern Empfindungen herabſteigt, befindet er ſich am meiſten in ſeiner Sphäre. Überall erſcheint er als ein Muſter des ſorgfältig geglätteten und correcten Ausdrucks, wodurch er ſich um unſere Sprache bleibende Verdienſte erworben hat. Den Hexameter aber und die Horaziſchen Versmaße hat er noch ſehr unvollkommen nachgebildet, ſo wie ihm überhaupt der Bau und das Weſen des antiken Verſes durchaus verborgen blieben; denn er ging von dem Grundſatz aus,

daß jedes einſylbige Wort nach Willkür kurz und lang gebraucht werden könne, ſo ſehr auch Ausſprache und Gehör dawider ſtreiten. Dies wird hinreichen, den Werth ſeiner Überſetzungen aus dem Horaz, Martial, Catull, der Sappһiſchen Oden u. ſ. w. zu beſtimmen. Eben ſo wenig hat er ſich den Dank der Freunde Geßners dadurch erworben, daß er die Idyllen deſſelben nach ſeiner Art in Hexameter übertrug. So brachte er auch einige Fabeln Leſſings in Verſe, und nahm mit den Gedichten anderer, die er in ſeine lyriſche Blumenleſe und ſeine Fabelleſe aufnahm, manche nicht zu billigende Veränderungen vor. Daß er dem Frühlinge ſeines Freundes Kleiſt und den Gedichten Götzens ſeine Feile angedeihen ließ, iſt von Voß in Schutz genommen worden. Von ſeinen eigenen Gedichten verdienen, nächſt ſeinen Oden, die Cantaten erwähnt zu werden, von denen der Tod Jeſu durch Grauns Muſik noch berühmter geworden iſt. Seine proſaiſchen Werke ſind eine kurzgefaßte Mythologie, und eine Schrift über allegoriſche Perſonen, zum Gebrauch für Künſtler. Außerdem lieferte er eine Bearbeitung der ehemals beliebten Einleitung in die ſchönen Wiſſenſchaften von Batteux. Um die Wiedererweckung Logaus machte er ſich gemeinſchaftlich mit Leſſing verdient. Überhaupt ſtand er mit den trefflichſten Männern ſeiner Zeit, deren Achtung er mit Recht beſaß, in freundſchaftlichen Verhältniſſen, und wirkte mit ihnen gemeinſchaftlich, fern von Streitigkeiten und Parteigeiſt, zum Nutzen unſrer Literatur. Nach ſeinem Tode erſchienen ſeine Gedichte in einer vollſtändigen Sammlung unter dem Titel: C. W. Ramlers poetiſche Werke, 2 Theile, Berlin 1800 bis 1801. M.

Rammelsberg, ein 1820 Fuß hoher Berg des Harzgebirges, ſüdlich von der Stadt Goslar, welche an ſeinem Fuße liegt, gehört, was ſeine Oberfläche betrifft, zu dem herzoglich braunſchweigiſchen Kreisgerichte Harzburg, in Rückſicht der mineraliſchen Erzeugniſſe aber zum ſogenannten Communion-Harze, alſo Hannover und Braunſchweig gemeinſchaftlich, und zwar ſo, daß erſteres $\frac{4}{7}$, letzteres aber $\frac{3}{7}$ bekommt. Dieſer Berg iſt vorzüglich wegen ſeiner vielen Bergwerke merkwürdig; nicht leicht wird man auf einem ſo kleinen Bezirke, als dieſer einzige Berg ausmacht, eine ſo vielfache Ergiebigkeit finden. Man berechnet die jährliche Ausbeute auf 10 Mark Gold, 3600 Mark Silber, 8200 Ct. Glötte, 5600 Ct. Blei, 2500 Ct. Kupfer, 5200 Ct. Zink, 650 Ct. weißen, 20 Ct. blauen und 1600 Ct. grünen Vitriol und 2200 Ct. Schwefel. Der reine Überſchuß beträgt jährlich über 30,000 Thaler. Die Maſſe des Erzlagers beſteht vorzüglich aus derbem blumigblättrigen Bleiglanz, gelben Kupferkieſen, bunten kupfrigen Schwefel- und Arſenikkieſen, ſchwarzer und brauner Blende und Eiſenerzen. Selten findet man, außer Gold und Silber, Metalle einzeln, wohl aber häufig taubes Geſtein als Einſprengung in den Erzen. Der viele natürliche Kupfer-, Eiſen- und Zink-Vitriol gewährt an einigen Orten die prächtigſten Anblicke. Sehr ſehenswerth ſind die großen Weitungen und Grotten, wo die Erze durch Feuerbrände losgearbeitet werden. Ein ſolcher Brand gewährt einen fürchterlich ſchönen Anblick. Jährlich werden auf dieſe Art über 6000 Malter Holz verbraucht. — Von den 12 Gruben gehören der Stadt Goslar vier, doch muß dieſe die Erze für einen beſtimmten Preis dem Communion-Bergamte abliefern. Der Berg ſelbſt gewährt eine weite, treffliche Ausſicht auf die Ebene Niederſachſens. — Die Entdeckung der Bergwerke des Rammelsberges fällt in das Jahr 968, in die Regierungszeit Ottos des Großen. Lange waren ſie zwiſchen

Goslar und den Herzogen von Braunſchweig ſtreitig. Die letzteren, denen Kaiſer Friedrich II. 1235 den rammelsbergiſchen Zehnten als Reichslehn erb- und eigenthümlich ertheilte, hatten ihn 1373 für 800 Mark Silber an Goslar wieder käuflich überlaſſen. Dieſes weigerte ſich hernach, wegen der großen, auf das Bergwerk verwendeten Koſten, den Zehnten zurückzugeben, bis nach langem Streit und Kriegen Herzog Heinrich der jüngere die Stadt im J. 1552 zu dem Vergleiche zwang, wonach die jetzige Communionherrſchaft nicht nur den Beſitz von den ehemals gewerkſchaftlichen Gruben, ſondern auch die Gerichtsbarkeit über die vier Gruben der Stadt, das Vorkaufsrecht aller Metalle, den Zehnten und den Stollenneunten erhielt.

Ramsden (J.), berühmter Verfertiger mathematiſcher Inſtrumente. Er war 1730 zu Halifax geboren. Sein Vater, ein Tuchfabricant, hatte ihn zu demſelben Geſchäft beſtimmt; aber eine Reiſe, die er in ſeinem 20ſten Jahre nach London unternahm, änderte ſeinen Lebensplan. Hier lernte er den berühmten Optiker Dollond kennen, heirathete deſſen Tochter, und lernte von ihm die Kunſt, mathematiſche Inſtrumente zu verfertigen. Seine trefflichen Arbeiten machten ihn bald berühmt. Schon 1763 arbeitete er für die größten Künſtler in England. Mehrere optiſche und ſehr viele aſtronomiſche Inſtrumente ſind durch ihn glücklich verbeſſert, mehrere ganz neue durch ſein Genie erfunden worden. 1786 ward er Mitglied der königlichen Geſellſchaft zu London. Auch als Schriftſteller hat er ſich durch mehrere wichtige Abhandlungen, die man in den Philosophical transactions findet, bekannt gemacht. Er ſtarb 1800.

Rancé (Dom. Armand Jean le Bouthillier de), zu Paris 1626 geboren, zeigte ſchon in ſeiner Jugend ausgezeichnete Anlagen für die ſchönen Wiſſenſchaften. In der Folge ward er Chorherr an der Kirche Notre-Dame, und verließ dieſe Bahn, einzig ſich dem Studium der Theologie ergebend. Nach Vollendung ſeiner Studien überließ er ſich geraume Zeit weltlichen Zerſtreuungen und Genüſſen, beſonders einem vorherrſchenden Hange zum weiblichen Geſchlecht, als plötzlich mit ihm eine völlige Veränderung vorging. Er verließ die Hauptſtadt und den Hof, zog ſich auf ſein Gut bei Tours zurück, und fing hier das einſame beſchauliche Leben eines Mönchs an. Hiermit noch nicht zufrieden, verkaufte er bald darauf ſein Gut und ſchenkte das dafür gelöſte Geld, 300,000 Livres, an das Hotel de Dieu in Paris, er ſelbſt aber that Profeß in der Abtei von Parceigne 1664, und begab ſich ſodann in das Kloſter la Trappe vom Orden der Ciſtercienſer, deſſen Abt er ward. Da er auf ſein Anſuchen die Erlaubniß von Rom erhielt, die alte Strenge in ſeiner Abtei wieder herzuſtellen, ſo ſuchte er nun auch alle andere Ciſtercienſerklöſter zu derſelben zurückzuführen; ein Unternehmen, das aber nach vielen Verſuchen mißlang. Deſto mehr gründete ſie Rancé in ſeinem Kloſter, das fortan der Sitz der ſtrengſten Entſagung ward. (Über die Einrichtung und Lebensart der Mönche von la Trappe ſ. d. Art. Trappiſten.) Zu dieſem Behufe ſchrieb Rancé auch ſeine Abhandlung über die Heiligkeit und die Pflichten des Mönchsſtandes. Endlich auch müde des Regierens in den geweihten Mauern, legte Rancé ſeine Stelle nieder, und ſtarb im J. 1700, noch im Tode die Regel ſeines Ordens beobachtend, auf einem Aſchenlager. Seine mannichfachen Schriften über Mönchsthum, über Obliegenheiten der Chriſten u. ſ. w. geben Beweis von der aſketiſchen Strenge, zu der ſein Gemüth ſich gewendet hatte. Als Veranlaſſung jener plötzlichen Veränderung, die ihn aus

dem Hof- und Weltleben in die traurigſte Einſamkeit trieb, wird von einigen folgende Begebenheit erzählt. Als er noch in Paris lebte und von einer Reiſe zurückkehrte, eilte er, ſeine Geliebte, die durch Schönheit und Galanterie berühmte Frau von Montbazon, aufzuſuchen. Er kommt durch eine Hintertreppe in ihr Zimmer, und findet ſtatt der Freundin — ihr blutiges Haupt in einer Schüſſel liegen. Sie war kurz vor ſeiner Rückkehr geſtorben, und man hatte ihr den Kopf abgelöſt, da der für ſie verfertigte zinnerne Sarg zu kurz gerathen war. Dieſer Anblick ſoll den erſchütterndſten Eindruck auf Rancé gemacht und ſein feuriges, tieffühlendes Gemüth zu einer ſo völligen Sinnesveränderung geſtimmt haben. F. G.

Rang, Rangrecht. Unter Rang verſteht man im weiteſten Sinne den Grad des äußern Vorzugs. Der Weiſe betrachtet die Menſchen nach einer höhern Ordnung. Nur Herz und Geiſt geben bei ihm Anſprüche auf Achtung und Ehrerbietung. Etwas ganz Anderes aber iſt der aus Standesverhältniſſen entſpringende äußere Vorzug, welcher ſich am auffallendſten an den Höfen, beim Eintritte in die verſchiedenen Gattungen der Zimmer und Cabinette, beim Sitzen an Tafeln u. ſ. w. äußert, und, wo er geſetzlich iſt, ein Zwangsrecht erzeugt. — Die beſſern Köpfe der ältern Juriſten haben dieſen Gegenſtand in ſatyriſchen Monographien, wie Thomaſius in ſeinem Pomum Eridos in certamine dignitatum civilium, bearbeitet. Mehr im Ganzen und ernſter iſt ſie in neuerer Zeit behandelt worden. Stößt man in Repertorien des Staatsrechts auf das Rangrecht, ſo lieſt man daſelbſt von der Ceremonie, die unter Staatshäuptern ſtatt findet, ſo wie vom Range der Staatsdiener. In eigenen Schriften hingegen wird unter dem Titel: Staats- und Privatrangrecht, nicht nur davon, ſondern auch von den Rangverhältniſſen der niedrigſten Volksclaſſen gehandelt. Am richtigſten iſt es wohl, das Rangrecht theils dem öffentlichen Rechte, theils dem Privatrechte zuzutheilen, und das zum erſtern gehörige, ſo weit es die Rangverhältniſſe unabhängiger Staaten zu einander ausſpricht, als einen Theil des Völkerrechts, inſofern es hingegen die Rangrechte der Staatsdiener unter einander darſtellt, als einen Theil des Staatsrechts (Regierungsrechts) anzuſehen. — Was nun die Rangverhältniſſe unabhängiger Staaten an ſich betrifft, ſo kann von einem eigentlichen Rangrechte hier nicht die Rede ſein. Alles, was man für ein ſolches ausgibt, verſchwindet, ſobald ein Staatsoberhaupt, dem andern den herkömmlichen oder vertragsmäßigen Vorrang nicht mehr geſtattend, ſich mit Gewalt an eine höhere Stelle ſetzt. Zu blutigen Auftritten darüber kam es einſt zwiſchen dem Abte zu Fulda und dem Biſchofe zu Hildesheim, zwiſchen Genua und Venedig. Um ſolche Folgen zu vermeiden, bedienen ſich die Herrſcher und ihre Geſandten folgender Mittel: 1) Man kommt incognito zuſammen; 2) man nimmt geringere Charaktere an, und behält nur gewiſſe Feierlichkeiten bei; 3) man ſetzt ſich im Zimmer nicht nieder, ſondern geht blos auf und ab. Dies geſchah auf dem Wahltage Kaiſer Leopolds, als Königs von Ungarn, vor der Wahl mit dem Kurfürſten von Mainz, ingleichen zwiſchen Kaiſer Joſeph I. und dem Kurfürſten von Baiern; 4) man kommt nicht perſönlich zuſammen, ſondern ſchreibt ſich, wobei gewiſſe Mittelsperſonen die Schriften wechſelsweiſe überreichen. Dieſen Weg ſchlugen die franzöſiſchen Vermittler auf dem Congreſſe zu Bologna 1600 zwiſchen den engliſchen und ſpaniſchen Geſandten vor; 5) man wird einig, Rang und Stelle nach der Ordnung zu nehmen, in welcher man in das Confe-

renzzimmer oder in den Verſammlungsſaal tritt; 6) man ſetzt ſich an eine runde Tafel. Dies geſchah 1698 auf dem Congreſſe zu Carlowitz, wo die Geſandten des römiſchen Kaiſers, der Pforte, Rußlands, der Könige von Polen, Großbritannien und der Republik Venedig ſich in einem runden Saale becomplimentirten — in welchen für jeden Geſandten eine eigene Thür ging, und in deſſen Mitte eine runde Tafel ſtand, nach der ein jeder aus ſeinem vor dem Saale befindlichen Zelte durch ſeine Thür auf ein Zeichen mit gleichen Schritten ging, und ſich auf den ſeiner Thür gegenüber ſtehenden Stuhl ſetzte. Eben ſo gingen der kaiſerliche, der ruſſiſche und türkiſche Geſandte 1737 auf dem Congreſſe zu Nimirow durch drei beſondere Thüren in eine Art von Scheuer. Auch wird bisweilen der Rang durchs Loos beſtimmt. Dies geſchah, als die Könige von Dänemark und Polen 1709 nach Berlin reiſten. In den ältern Zeiten maßten es ſich bisweilen die Päpſte an, nicht nur öffentliche Rangſtreitigkeiten zu entſcheiden, ſondern auch allgemeine Ordnungen in dieſer Hinſicht vorzuſchreiben. Zu dieſer Anmaßung gehört die Rangordnung, welche der Ceremonienmeiſter des Papſtes Julius II. 1504 hat bekannt machen laſſen, die aber nie allgemein anerkannt worden iſt. In neuerer Zeit hingegen hat man ſich eine ſolche Einmiſchung der Päpſte ganz verbeten, und den Grundſatz der natürlichen Freiheit einzuführen geſucht. Beſonders hat hierzu der unſterbliche Guſtav Adolph von Schweden gewirkt. Daß der die Menſchheit zierende Naturſinn auch die Staatshäupter der europäiſchen Nationen zu beſeelen angefangen hat, bezeugen auch hierin die neueſten Congreſſe. — Möglich hingegen, und nicht ganz unnöthig iſt das Zwangsrecht für die Rangverhältniſſe der Staatsdiener. Eine vorzügliche Quelle deſſelben ſind die mannichfaltigen Rangordnungen, welche dieſen Namen aber erſt dann verdienen, wenn ſie nach Art der Geſetze ordentlich bekannt gemacht worden ſind. Hofordnungen, die dem Hofmarſchall zur Nachachtung gegeben worden ſind, haben an ſich nie Geſetzeskraft, und dienen nur dazu, daß derſelbe für ſeine Perſon keiner Verantwortung ausgeſetzt wird, wenn ſich jemand durch den ihm bei Hofe angewieſenen Rang beleidigt findet. Faſt alle Rangordnungen dieſer Art ſind unvollſtändig, und enthalten die größten Abweichungen. So hat in einem Lande der Secretär Unterofficiersrang, in einem andern werden die Amtleute dem Hofmarſchall, Kanzler, den Geheimenräthen und andern Hofämtern vorgeſetzt. Höchſt überflüſſig iſt das Rangrecht unter den verſchiedenen Volksclaſſen. — Das unter den matten Nachfolgern Carls des Großen ſich ſo vielfach entfaltende Mitregierungsrecht, die in den Burgfeſten nach dem Landfrieden gebildeten Kunſtvereine, und das durch den Druck des Dorfadels erniedrigte Landvolk veranlaßten eine große Standesverſchiedenheit, in welcher die Wurzel des Vorzugs üppiger als je gedieh. Nach und nach fing man an, den dadurch begründeten Rang zu erzwingen, ſo daß ſich Herkommen und Gewohnheit darüber bildeten Der Bürger nahm ſich den Rang vor dem Landmanne, der Kaufmann vor dem Handwerker, das Fräulein vor der bürgerlichen Ehefrau, ja ſelbſt der Schweinſchneider und Weinſchenke führten mit einander einen Rangſtreit. Die franzöſiſche Revolution und die Auflöſung des deutſchen Reichs hat die Rang- und Titelſucht geſchwächt. — In Hellbachs Handbuche des Rangrechts (Anſpach 1804) befindet ſich ein Wörterbuch über das beſondere Rangrecht der verſchiedenen Claſſen der Beherrſcher und einzelnen Staatsunterthanen nach alphabetiſcher Ordnung. En.

Rantzau oder **Ranzau** iſt eine ſehr alte und anſehnliche Familie im Däniſchen, Holſteinſchen und Mecklenburgiſchen, welche durch mehrere denkwürdige Perſonen berühmt geworden iſt. Sie leitet ihre Abſtammung von Cuno, einem reichen Gutsbeſitzer im Holſteinſchen, her. Ein Urenkel deſſelben, Namens Wolf, erwarb in der alten Mark große Beſitzungen, welche das balſamer Land genannt wurden. Ein Enkel des letztern, Wiprecht II., auch als ein großer Krieger unter dem Namen des Grafen Wiprecht von Groitzſch berühmt, vertauſchte das balſamer Land mit der Grafſchaft Groitzſch im Meißniſchen; Kaiſer Heinrich IV. machte ihn 1083 zum Burggrafen von Leisnick, und belehnte ihn mit der Markgrafſchaft Lauſitz. Die von ſeinem ältern Sohne abſtammenden Burggrafen von Leisnick ſtarben 1538 aus. Der jüngere Sohn jenes Wiprechts aber, Otto I., welcher ſich in ſeinem urſprünglichen Vaterlande Holſtein niedergelaſſen hatte, baute das Stammhaus Ranzau, und iſt der Stammvater aller noch blühenden gräflichen und adeligen Linien des Ranzauſchen Hauſes. — Zu den übrigen ausgezeichneten Perſonen dieſes Geſchlechts gehören beſonders Joh. von Ranzau (geb. 1492), ein berühmter däniſcher Feldherr. Er machte große Reiſen, ſelbſt nach Aſien, und wurde in Jeruſalem zum Ritter geſchlagen. Als er den D. Luther in Worms ſeine Lehre ſo muthvoll und kräftig vertheidigen hörte, ward er ganz für ihn eingenommen, und war nachher ein Hauptbeförderer der Reformation in Dänemark. Durch ſeine Klugheit verhalf er dem König Friedrich I. auf den däniſchen Thron, ſchlug den abgeſetzten König Chriſtian II., der in Norwegen eingefallen war, mehreremale, und ſtellte die Ruhe in dieſem Reiche wieder her. Kaiſer Carl V. und Franz I. von Frankreich wünſchten, als ſie mit einander Krieg führten, beiderſeits Ranzau in ihre Dienſte zu bekommen, aber er blieb ſeinem Vaterlande treu, und ſtarb 1565. — Heinrich, Graf von Ranzau, (geb. 1526, geſt. 1599), Statthalter von Holſtein, und einer der eifrigſten Beförderer der Wiſſenſchaften, belohnte die Gelehrten mit außerordentlicher Freigebigkeit, ſammelte eine vortreffliche Bibliothek, die er möglichſt gemeinnützig zu machen ſuchte, und ſchrieb mehrere Werke über Aſtronomie und Aſtrologie, Arzneikunde, Kriegskunſt u. ſ. w. — Joſias, Graf von Ranzau, Marſchall von Frankreich, Gouverneur von Dünkirchen, war erſt als General in ſchwediſchen Dienſten, 1635 kam er mit Oxenſtierna nach Paris, ward von Ludwig XIII. angeſtellt, und erwarb ſich durch ſein Feldherrntalent und ſeinen perſönlichen Muth die höchſte Bewunderung. Er ſtarb 1650 an der Waſſerſucht. Er war ein ſchöner Mann, beſaß viel Geiſt und Beredſamkeit, und verſtand alle Hauptſprachen Europas. — Die Grafſchaft Ranzau in Holſtein beſteht aus dem Hofe Neu-Ranzau, dem Marktflecken Barmſtedt, noch einem Flecken und 26 Dörfern. Der Herzog Friedrich von Holſtein-Gottorp verkaufte ſie 1649 an Chriſtian von Ranzau für 200,000 Thaler. Kaiſer Ferdinand erhob den von Ranzau in den Grafenſtand, und das Amt Barmſtedt zu einer Reichsgrafſchaft, welche auch 1662 zu einem Mitſtande des niederſächſiſchen Kreiſes aufgenommen wurde. Als 1721 der Graf Chriſtian Detlev auf Anſtiften ſeines jüngern Bruders erſchoſſen, und dieſer zu ewiger Gefangenſchaft verurtheilt wurde, nahm Dänemark 1726 von der Grafſchaft Beſitz, und hielt ſich deshalb zum wetterauſchen Grafencollegium. P. N.

Raphael Sanzio oder **de' Santi**, der größte Maler der neuern Kunſtperiode, oder, wie manche wollen, der letzte der alten

Kunſtperiode, war geboren zu Urbino, am Charfreitage 1483, und ſtarb zu Rom am Charfreitage 1520. Sein Vater, Giovanni Sanzio, ein nicht verdienſtvoller Künſtler, wurde bald, beſonders durch eine von Raphael auf die Hofwand des väterlichen Hauſes, ohne fremde Beihülfe, gemalte Madonna mit dem Jeſuskind (dies Gemälde wurde ſpäter in ein Zimmer dieſes Hauſes ſammt dem Stück Wand, worauf es gemalt war, verſetzt, und iſt noch zu ſehen) von der Unzulänglichkeit ſeiner Kräfte zur weitern Ausbildung ſeines Sohnes überzeugt, und eilte, denſelben in die Schule eines größern Meiſters zu bringen. Seine Wahl fiel auf den weit und breit bekannten Pietro (Vanucchi) Perugino. Der alte Sanzio eilt nach Perugia; beide Künſtler werden bald Freunde, und Pietro gewährt den Wunſch des dringend bittenden Vaters, den jungen Raphael unter die Zahl ſeiner Schüler aufzunehmen, deſſen Talent ſich unter der Leitung ſeines neuen würdigen Lehrers ſo ſchnell entwickelt, daß er bald ſeine zahlreichen Mitſchüler übertrifft und in kurzem die Behandlungsart ſeines Lehrers ſo weit erreicht, daß man beider Werke aus dieſer Periode kaum unterſcheiden kann. Hiervon zeigen die erſten Arbeiten, mit denen er öffentlich auftrat: die Krönung des H. Niccolo da Tolentino, ein gekreuzigter Heiland zwiſchen zwei Engeln, eine heilige Familie, eine Verlobung der Maria, vor allen aber eine Krönung der Maria für das Kloſter S. Francesco in Perugia, ſämmtlich Arbeiten aus ſeinem 15ten bis 16ten Jahre. — Während der Zeit war einem von Raphaels ehemaligen Mitſchülern, Piaturicchio, die Ausmalung des Bücherſaals im Dom zu Siena übertragen worden. Dieſer lud den Raphael ein, nach Siena zu kommen, und ihm bei dieſer Arbeit zu helfen. Raphael nahm die Einladung an, und hatte ſchon einen großen Theil der Cartons zu dieſer Arbeit vollendet, als ein Zufall ihn davon abrief, der auf ſeine künftige Ausbildung von größtem Einfluß wurde. Raphael hatte nämlich erfahren, daß in Florenz die Cartons des Michel Angelo und Leonardo da Vinci, welche von dieſen beiden größten Künſtlern damaliger Zeit, auf Veranlaſſung einer Preisaufgabe des hohen Rathes zu Florenz, gefertigt worden, öffentlich ausgeſtellt waren. Er brannte vor Begierde, ſie zu ſehen, und eilte nach Florenz. Aber nicht allein dieſe Cartons, ſondern auch Florenz ſelbſt, damals der Sitz alles Schönen und Trefflichen, machten einen tiefen Eindruck auf das jugendliche Gemüth; eben ſo wohlthätigen Einfluß hatte die Bekanntſchaft ſo mancher jungen Künſtler von Bedeutung, des Ghirlandajo, A. St. Gallo ꝛc., deren Gewogenheit er ſich ſchnell erwarb. Wenn auch Raphaels Biographen nicht ausdrücklich davon reden, daß derſelbe in Florenz die Werke der frühern großen Meiſter, eines Cimabue, Maſaccio, Giotto, Verocchio, Ghiberti, fleißig ſtudirt habe, ſo wie es Michel Angelo und Leonardo da Vinci gethan, ſo iſt es doch, bei Raphaels längerem Aufenthalte in dieſer Stadt, nicht zu bezweifeln. Auch leuchtet dies aus ſeinen daſelbſt verfertigten Bildern hervor, unter denen vornehmlich eine Madonna mit dem Kind (jetzt in der Tribune zu Florenz) ſchon von Vaſari überaus gerühmt wird. — Der Tod ſeiner Ältern rief Raphael ſchnell nach Hauſe, und während er in Urbino Erbſchaftsangelegenheiten in Ordnung brachte, wendete er die Stunden der Muße dazu an, mehrere Gemälde zu vollenden, z. B. zwei Madonnen, einen heil. Georg, und wahrſcheinlich auch das Gegenſtück dazu, den heil. Michael (noch in Paris), ferner einen betenden Chriſtus im Garten (in Paris). Raphaels Liebe zu ſeiner zweiten Vaterſtadt Perugia be-

wog ihn, bald dahin zurückzueilen, wo er mit offenen Armen empfangen wurde. Während ſeines zweijährigen Aufenthalts in dieſer Stadt bewährte er den erworbenen Ruf durch mehrere Gemälde: eine Madonna für die Kirche der Frati de' Servi, eine mater dolorosa, über welcher Raphael in einem zweiten Bilde Gott den Vater vorſtellte (jetzt im Palaſt Colonna zu Rom), und außer andern Staffeleigemälden einen Chriſtus mit Gott dem Vater, von mehrern Heiligen umgeben, für das kleine Cumaldulenſerkloſter, ſein erſtes Frescogemälde. Alle dieſe Arbeiten grenzen noch an den Styl ſeines Lehrmeiſters, und zeigen noch nicht die Größe, den Adel und das Gewaltige ſeiner ſpätern Arbeiten, zeichnen ſich aber durch Empfindung und Gemüth, beides Eigenſchaften, die der frühern Schule eigenthümlich ſind, aus. — Ein großes Gemälde, das ihm zu malen übertragen worden war, fing er nicht ſogleich an, denn ſein Streben nach weiterer Ausbildung zog ihn zum zweitenmale nach Florenz. Hier ſetzte er ſeine Studien nach den obgedachten ältern Meiſtern eifrig fort; die Bekanntſchaft mit Fra Bartolomeo, den man Raphael faſt an die Seite ſetzen kann, leitete ihn zu feſtern Grundſätzen im Colorit, und ſo ſchritt Raphael unaufhaltſam vorwärts. Überhaupt ſcheint er die ganze Zeit ſeines dortigen Aufenthalts auf ſeine Bildung verwendet zu haben, wenigſtens weiß man nur von einigen Portraits und dem Carton zu dem vorgedachten Bilde, die er in Florenz gearbeitet hat. Er ging ſodann nach Perugia zurück, und fing ſogleich an jenem Gemälde an, einer Grablegung, die ſpäter in den Palaſt Borgheſe nach Rom kam. Letzteres iſt ein wahres Wunderwerk der Compoſition, der Zeichnung und des Ausdrucks, deſſen Vortrefflichkeit von wenigen ſeiner ſpätern Arbeiten übertroffen wird. Nach Beendigung dieſes Gemäldes ſchied Raphael für immer aus Perugia, und kehrte zum drittenmale nach dem ſchönen und kunſtreichen Florenz zurück, wo er faſt vier Jahre lang blieb. Aber auch diesmal mochten Studien ſeine Hauptbeſchäftigung ſein, wenigſtens ſind nur einige, aber treffliche Arbeiten aus dieſer Zeit mit Beſtimmtheit nachzuweiſen, nämlich die herrliche Madonna, la bella Giardiniera (noch in Paris), und eine andre Madonna mit den Kirchenvätern (in Brüſſel), beides Bilder, die nicht völlig von Raphael vollendet wurden. — Der wiederholte Aufenthalt Raphaels zu Florenz iſt für ihn ſelbſt, ſo wie für die ganze neuere Epoche der Kunſt, von dem größten Einfluß geworden. Unter ſeines Vaters und Peruginos Leitung hatte er das Mechaniſche der Kunſt erlernt; mit dieſen unentbehrlichen Vorkenntniſſen begabt, betrat er das Athen Italiens, und fand hier, daß Cimabue, Giotto, Fieſole und die damals noch lebenden florentiniſchen Künſtler mit ſeinem Lehrmeiſter in allen Theilen der Kunſt nicht nur wetteifern konnten, ſondern einige derſelben, Maſaccio, Fra Filippo Lippi, Mariotto Albertinelli, Ghirlandajo, und vor allen Fra Bartolomeo, durch wohlgeordnete Compoſitionen, richtige Zeichnung und lebhafte Färbung ihn übertrafen. Hatte nun Raphael ſchon die Vorzüge der größten Meiſter ſeiner Zeit in der ganzen Romagna ſich erworben, ſo eignete er ſich jetzt auch alle Vorzüge der florentiniſchen Schule an. Wenn er aber dieſer Schule viel zu verdanken hat, ſo hat er im Gegentheil auch ſeine Ehrfurcht für ſie ſtets an den Tag gelegt. Ein auffallendes Beiſpiel dieſer Verehrung gab er unter andern, indem er zwei Figuren von Maſaccio, welche man in der Carmeliterkirche zu Florenz noch jetzt ſehen kann, in ſeinen Logen ohne die mindeſte Abänderung copirte, nämlich Adam und Eva, wie ſie

der Engel aus dem Paradieſe treibt. — Unterdeſſen hatte Papſt Julius II., der Begründer des Ruhms, den ſich Rom ſpäter in den Künſten erworben hat, durch Bramante die erſte Idee zum neuen Bau der Peterskirche und zur Verſchönerung des vaticaniſchen Palaſtes ausführen laſſen; und Bramante war die Veranlaſſung zu Raphaels 1508 erfolgter Berufung nach Rom. Bei ſeiner Ankunft empfing ihn der Papſt mit ausgezeichneter Güte, die Künſtler Roms aber mit der größten Achtung. Man wies ihm ſogleich eine Frescoarbeit im zweiten Zimmer neben dem großen Saale des Conſtantin, die Stanza della Segnatura genannt, an. Er ſtellte hier auf einer Steinwand die Disputa oder den Streit der Kirchenväter vor. Wenn man ſeine obgedachte letzte Arbeit von größerm Umfange, die Grablegung, mit dieſem Gemälde vergleicht, ſo findet man zwiſchen beiden noch große Ähnlichkeit, die ſeine ſpätern Arbeiten nicht haben. Nur iſt die Disputa weit vollendeter, alles Leben, Bewegung, Handlung, die Gruppirung unendlich mannichfaltig, die Abwechslung in den Charakteren bewundernswürdig, jeder Strich voll Bedeutung, Seele und Geiſt. Setzen wir überhaupt für Raphaels Arbeiten mehrere Perioden feſt, wovon die erſte ſeine früheren, noch in Peruginos Manier verfertigten, die zweite aber diejenigen umfaßt, welche er nach ſeiner Ältern Tode in Urbino, Florenz u. ſ. w. vollendete; ſo bemerkt man in der Disputa den Übergang zur dritten Manier, welche in der Schule von Athen, dem zweiten Hauptgemälde in dieſem Zimmer, ſich noch beſtimmter ausſpricht. Dieſes Gemälde (dem wahrſcheinlich der Parnaß, als das dritte Hauptgemälde des Zimmers, vorhergegangen iſt) zeigt weit mehr Freiheit in der Behandlung, mehr Männliches und Kräftiges. Auch gewann Raphael erſt durch die Schule von Athen den Beifall und die Gunſt des Papſtes ſo ſehr, daß dieſer die Frescomalereien anderer Künſtler im Vatican faſt ſämmtlich vernichten ließ, um die Zimmer durch ihn verherrlichen zu laſſen. Raphael malte an deren Stelle in der obgedachten Stanze die allegoriſchen Figuren der Theologie, Philoſophie, Gerechtigkeit und Dichtkunſt, ferner in den Ecken des Plafonds den Fall Adams, die Sternkunde, Apoll und Marſias und Salomos Urtheil, ſämmtlich in Bezug auf die vier Hauptbilder des Zimmers; zuletzt aber auf der vierten Hauptwand über den Fenſtern die Klugheit, Mäßigung und Stärke, darunter den K. Juſtinian, der das römiſche Recht dem Tribonian, ingleichen Gregor X., der die Decretalen einem Conſiſtorial-Advocaten übergibt, und unter denſelben Moſes, und eine bewaffnete allegoriſche Figur. — Raphael hatte bis mit dem J. 1511 dieſe ſämmtlichen Arbeiten in der erſten Stanze vollendet. Ehe er die Gemälde der zweiten anfing, ſoll er nach Vaſaris Angabe mehrere, weniger bedeutende, aber treffliche Frescogemälde gearbeitet haben, den Eſaias in St. Auguſtin, die Propheten und Sibyllen in St. Auguſtin, die Propheten und Sibyllen in St. Maria del Pace, und ſeine bekannte Madonna da Foligno (in Paris). — Wie Raphael in dem ihm eigenthümlichen Styl mit Rieſenkraft immer ſtieg, davon iſt ſein folgendes Gemälde in den Stanzen, die Vertreibung des Heliodor aus dem Tempel, Beweis. Hier iſt der Styl weit ernſter, größer, kühner und gewaltiger, die Behandlung weit geiſtreicher und meiſterhafter. Dieſem folgte 1514, unter der Regierung des neuen Papſtes, Leo X., ſein Attila, der von Rom durch Leo den Großen entfernt wird; Petri Befreiung aus dem Gefängniß; und der Plafond dieſer Stanze, Moſes im brennenden Buſch, den Bau der Arche, Iſaaks

Opfer und Jacobs Traum vorſtellend. Ungefähr gleichzeitig damit ſind die Staffeleigemälde: die berühmte Madonna del Pesce (im Escorial), ſeine eben ſo ſchöne Cecilia, Ezechiels Traum, unter mehrern Madonnen die dell' Impannato, die Kreuztragung, bekannt unter dem Namen, lo Spaſimo di Sicilia (jetzt in Madrid), Chriſtus in der Glorie von Heiligen umgeben, le cinque Santi, ſodann ſein eignes Bildniß (jetzt in München), das Portrait Leos X. (in Paris), und andere. Um dieſelbe Zeit ſoll auch Albrecht Dürer durch Raphaels weit und breit erſchollenen Ruhm bewogen worden ſein, mit ihm ſchriftlich ein Freundſchaftsbündniß zu ſchließen. Dürer ſendete ihm mehrere ſeiner eigenhändig geätzten Kupferblätter und ſein Bildniß, und erhielt dagegen von Raphael eine Anzahl Zeichnungen von ſeiner Hand zum Geſchenk. Jene Dürerſchen Kupferblätter ſollen Raphael bewogen haben, ſeine Ideen durch Marc-Anton in Kupfer bringen zu laſſen; und um eine deſto größere Correctheit in der Zeichnung beizubehalten, ſoll Raphael die Anlagen zu den Stichen auf deſſen Platten ſelbſt gezeichnet haben; dies hat bewirkt, daß Marc-Antons Blätter jederzeit ſo hoch geachtet worden ſind. — Nun fing Raphael die dritte Stanze im Vatican an, und zwar mit dem Incendio del Borgo, das Leo durch ſein Gebet löſcht; ein Gemälde, das durch Stärke und Wahrheit des Ausdrucks, Schönheit der Formen, Wahl der Gruppirung und Mannichfaltigkeit, ein Meiſterſtück der Kunſt geworden iſt. Ihm folgte die Krönung Carls des Großen, die Rechtfertigung Leos III. bei Carl, und Leos IV. Sieg über die Saracenen bei Oſtia, an welchen Gemälden jedoch Raphaels Schüler nach ſeinen Zeichnungen viel gearbeitet haben. — Jetzt bekam Raphael den Auftrag, die von Bramante unvollendet gelaſſenen Logen des vaticaniſchen Palaſtes, d. h. die Gallerien, welche die Zimmer des Palaſtes vereinigen, zu vollenden. Sein dazu gemachter Plan wurde vom Papſte genehmigt, und ihm zugleich aufgetragen, die Zeichnungen zu den Malereien und Stucco-Arbeiten, womit ſie verziert werden ſollten, zu fertigen. Durch Giulio Romano und andere Schüler ließ Raphael die Gemälde (deren nur vier von ſeiner Hand ſind), durch Johann von Udine aber die Stuccaturen ausführen. Und ſo wurde ein Cyklus von Kunſtwerken gebildet, die für ewige Zeiten ein Vorbild für alle Künſtler ſein werden, und den vaticaniſchen Palaſt zu einem Kunſtheiligthume erhoben haben. Der Papſt, entzückt von der Vortrefflichkeit dieſer Arbeiten, trug Raphael die Auszierung noch eines andern Saales im Vatican mit Bildniſſen der Heiligen und Apoſtel auf, ernannte ihn zum Oberaufſeher über alle Verſchönerungen dieſes Palaſtes, und überhäufte ihn mit Ehrenbezeigungen. — Während der Zeit lieferte Raphael noch viele andere ausgezeichnete Arbeiten. So mußte er zu mehrern Paläſten, welche in Rom und andern Städten Italiens erbaut wurden, die Zeichnungen liefern; er vollendete um dieſe Zeit die Madonna für die Kirche St. Sixt zu Piacenza (in Dresden), unſtreitig eins der Meiſterwerke ſeines Pinſels. Die Hoheit, Würde und Erhabenheit, gepaart mit Anmuth, Milde und Schönheit, welche in dieſem Bilde herrſchen, möchten wohl immer unerreicht bleiben. Arbeiten aus dieſer Periode ſind ferner Raphaels großes Gemälde des heil. Michael, die Portraits der Beatrice von Ferrara, und ſeiner geliebten Fornarina, des Carondelet (jetzt in England), des Grafen Caſtiglione, der wunderſchönen Johanna von Aragonien (beide in Paris). — Von letzterem ſind zwei alte treffliche Copien, die man oft für Arbeiten des Künſtlers

ſelbſt hält, eine beim Grafen Fries in Wien, die andere beim Maler Wocher in Baſel. Hieher gehören auch die Frescogemälde in der Farneſina, das Leben der Pſyche in zwölf Bildern und die Galatee vorſtellend, alle, außer dem letztgedachten, von ſeinen Schülern ausgeführt; ſodann die von jenen ſehr abweichenden Zeichnungen aus der Fabel der Pſyche, 38 an der Zahl; ingleichen die Madonna della Seggiola (in Paris). — Wahrſcheinlich ſpäter fertigte Raphael für Auguſtin Ghigi die Zeichnungen zum Bau und zur Auszierung einer Capelle in St. Maria del Popolo, und für Leo X. die weltberühmten Cartons zu den Tapeten, welche in den Niederlanden für eins der Zimmer des Vaticans gewirkt wurden. Dieſe Tapeten wurden ſpäter alljährlich am Frohnleichnamsfeſte im Vatican ausgeſtellt, ſind aber in den neuſten Zeiten zerſtreut worden; ſieben von den Cartons kamen nach England in den Palaſt Hamptoncourt, von den übrigen haben ſich nur Bruchſtücke erhalten. Es iſt dieſer Verluſt um ſo mehr zu betrauern, da dieſelben den Raphaelſchen Stanzen in Hinſicht auf Compoſition, Hoheit des Charakters, Mannichfaltigkeit des Ausdrucks, der Gruppirungen, Stellungen u. ſ. w. ſogar oft vorgezogen worden ſind. — Ein Auftrag, welchen Raphael erhielt, für den Papſt die vierte Stanze, den Saal Conſtantins in Öl auszumalen, blieb unausgeführt; Raphael hat dazu nur einige Zeichnungen, beſonders zur Schlacht des Conſtantin und Maxentius, hinterlaſſen, die von Giulio Romano und andern Schülern, denen man in der Folge die Vollendung übertrug, benutzt worden ſind. Von ſeiner eigenen Hand ſind jedoch wahrſcheinlich die Bilder der Gerechtigkeit und Freundlichkeit in dieſem Saale. Mehrere Staffeleigemälde ſcheinen auch um dieſe Periode von Raphael verfertigt worden zu ſein, unter andern Johannes in der Wüſte (von dem mehrere faſt gleich gute und einander faſt ganz ähnliche Bilder vorhanden ſind, nämlich in Florenz, in London, aus der Gallerie des Herzogs von Orleans, und in Wien, daher man nicht weiß, welches von dieſen das Original iſt), ferner ſeine Madonna mit dem Chriſtkinde, das von einem Engel mit Blumen beſtreut wird, und mehrere andere. — Raphaels letztes, nicht völlig vollendetes, Gemälde war die Verklärung Chriſti, welche vom Cardinal Julius von Medicis für die Hauptkirche ſeines Erzbisthums Narbonne beſtimmt war, alsdann nach Pietro Montorio kam. Wenn auch die Kritiker dieſem Bilde gewöhnlich vorgeworfen haben, „es enthalte zwei Hauptgegenſtände, und beſtehe eigentlich aus zwei Bildern;“ ſo müſſen doch alle zugeben, daß es das vollendetſte Meiſterſtück iſt, welches die neuere chriſtliche Kunſt hervorgebracht hat. Die Compoſition iſt ſo edel, die Zeichnung ſo vollendet, der Ausdruck ſo erhaben und ernſt, es herrſcht in den Charakteren ſo große Mannichfaltigkeit, das Colorit, ſo wie es von Raphael herrührt, iſt ſo wahr und kräftig, daß man in keiner von Raphaels übrigen Arbeiten, noch weniger in Werken anderer Meiſter, dieſe Vorzüge in dem Maße vereinigt findet. Der Kopf des verklärten Chriſtus, in welchem dieſe Vereinigung am meiſten bewundert wird, ſoll ſeine letzte Arbeit geweſen ſein. Von einem heftigen Fieber ergriffen, deſſen Entſtehung den Ärzten unbekannt blieb, und durch eine falſche Behandlung geſchwächt, ſtarb der treffliche Künſtler in der Blüthe ſeines Lebens, 37 Jahre alt, am Jahrestage ſeiner Geburt, dem Charfreitage 1520. — „Unnennbar war der Schmerz, in den ganz Rom bei dieſer Nachricht verſank, grenzenlos die Trauer ſeiner Schüler. Dieſe verloren in ihm ihren Vater und Freund, deſſen

wohlwollendes Herz das Band geweſen war, welches ſie alle zu einem Streben begeiſternd vereinigte. Sein Leichnam wurde in ſeinem Studienſaale im Angeſichte ſeiner Verklärung auf einem prächtigen Katafalk öffentlich aufgeſtellt, und dann mit einer feierlichen Leichenbegleitung in die Kirche St. Maria Rotonda (ſonſt Pantheon) zur ewigen Ruhe gebracht. Dort liegen ſeine Gebeine noch jetzt, bis auf ſeinen Schädel, der ſpäterhin in die Akademie St. Luca verſetzt wurde. Sein, von Carl Maratti dort aufgeſtelltes, von Naldini gefertigtes Bruſtbild, nebſt einer Inſchrift des Cardinals Bembo:

Ille hic est Raphael, timuit quo sospite vinci
Magna rerum parens et morienti mori.

bezeichnen ſeine Grabſtätte." — Alle gleichzeitigen Schriftſteller ſchildern Raphael als einen höchſt gutmüthigen, zuvorkommenden, dienſtfertigen, beſcheidenen und liebenswürdigen Mann, der bei Hohen und Niedern gleich geachtet und beliebt war. Die Schönheit ſeiner Geſtalt, die edle, Zutrauen erweckende Bildung ſeines Geſichts nahmen einen jeden ſchon beim erſten Anblick für ihn ein. Er ſtarb unverheirathet, doch war er den Frauen keineswegs abhold. Noch kurz vor ſeinem Tode hatte ihm der Cardinal Bibiena den Vorſchlag gethan, ſeine Nichte zu heirathen. Raphael hatte dies auch angenommen, jedoch, wie es ſcheint, mit Widerwillen, weil er vom Papſt eine Cardinalsſtelle zu erlangen hoffte. Raphaels Nachlaß fiel, ſeinem letzten Willen gemäß, an ſeine Lieblingsſchüler, Giulio Romano und Francesco Penni. — Wenn man die ungemeine Anzahl von Raphaels Gemälden (ſo ſtreng man auch in Hinſicht ihrer Ächtheit ſein muß) betrachtet, ſo glaubt man kaum, daß ein volles Menſchenleben zu Vollendung derſelben hinreichend ſei. Und dennoch hat Raphael alles dies während einer kurzen Lebenszeit von 37 Jahren geleiſtet, und dadurch die Fruchtbarkeit ſeines Genies, ſo wie die Leichtigkeit, mit der er arbeitete, aufs deutlichſte bewährt. Bedenkt man überdies, daß Raphael zu einer Menge von Arbeiten, die ſeine Schüler ausführten, die Entwürfe gemacht, daß er beſonders zu den größern Gemälden, die er bearbeitete, vielfache Studien machte (wie die vielen Skizzen zu Madonnen, zur Schule von Athen, zum Kirchenſtreit ꝛc. beweiſen), und oft erſt alle Figuren nackt zeichnete, um den Wurf der Gewänder und Falten den jedesmaligen Stellungen deſto mehr anzupaſſen; bedenkt man ferner, daß ihm die Aufſicht über den Bau der Peterskirche, die Entwerfung von Planen zu Erbauung anderer Kirchen und Paläſte, und mehrere dergleichen Nebenarbeiten übertragen wurden: ſo muß die Bewunderung ſeines Genies aufs Höchſte ſteigen. — In allen einzelnen Theilen der Kunſt, der Zeichnung, dem Colorit, der Compoſition, dem Ausdruck (von denen man ſelten mehrere bei einem Künſtler vereint antrifft), war Raphael groß, in einigen derſelben unübertrefflich. Anfangs war ſeine Zeichnung, dem Geſchmack damaliger Zeit und dem erhaltenen Unterrichte gemäß, etwas ſteif und trocken; ſpäter, als er die Natur und Antike fleißig ſtudirt hatte, erſchuf er ſich ein Ideal, das zwar nicht ſo erhaben war, als das Ideal der Griechen, allein eben wegen ſeiner Hinneigung zur Natur, zum Menſchlichen, das Gemüth des Menſchen in Anſpruch nimmt, dahingegen jenes mehr durch Hoheit überwältigt. In ſeinem Mannsalter gewann ſeine Zeichnung immer mehr an Freiheit, und alles wurde Leben und Bewegung in ſeinen Geſtalten. Seine Gewänder ſind immer einfach, leicht, bilden vorzüglich in ſpätern Arbeiten große Maſſen, und ſind vortrefflich angeordnet, ſo daß

das Nackte durch ſie nicht verdeckt wird. Im Colorit war er früher ebenfalls trocken, bis er, durch Fra Bartolomeo belehrt, einzig die Natur zu Rathe zog. Wenn er es aber auch in dieſem Theile der Kunſt nicht zu Tizians und Correggios Höhe gebracht hat, indem ſeine Färbung immer zu ſchwer und undurchſichtig erſcheint, ſo bemerkt man doch z. B. in ſeinem heil. Johannes in Florenz, und der Fornarina, ingleichen in ſeiner Verklärung, wie weit er es auch darin gebracht hat: und blos aus dieſer kann man eigentlich urtheilen; denn ſeine übrigen Werke aus ſeiner beſten Zeit ſind meiſt von ſeinen Schülern ausgeführt, höchſtens von ihm retouchirt. Die Vertheilung von Licht und Schatten verſtand Raphael ſehr wohl, aber in Hinſicht des Helldunkels hält er den Vergleich mit den obgedachten größten Coloriſten nicht aus. Die Compoſition und der Ausdruck dagegen waren es, die man gleichſam als Raphaels ausſchließendes Eigenthum betrachten muß, und in denen er keinen würdigen Nebenbuhler gefunden hat. Er wählte in ſeinen Darſtellungen immer den Augenblick der Handlung, welcher die Gemüthsſtimmung der handelnden Perſonen am deutlichſten ausdrückte. Dabei vermied er allen unnützen Kraftaufwand, alle überladung, und ſuchte, allein mit dem darzuſtellenden Gegenſtand beſchäftigt, den handelnden Perſonen nur ſo viel Bewegung zu geben, als nöthig war. Daher kommt es, daß man bei ihm oft ganz gerade, faſt einfältige Stellungen findet, die doch ſo ſchön an ihrem Orte ſind, und der Darſtellung des Innern ſo vielen Spielraum laſſen. Die meiſten Maler richten ihre ganze Aufmerkſamkeit auf das Componiren und Gruppiren jeder einzelnen Figur nach den Regeln der Kunſt; ſie wählen erſt ſchöne Stellungen, und betrachten dann erſt, ob ſie zu dem darzuſtellenden Gegenſtande paſſen; er dagegen überlegte erſt das Ganze der darzuſtellenden Geſchichte und den allgemeinen Charakter des Ausdrucks, ging dann zu den Figuren, und zuletzt auf die einzelnen Theile derſelben über. So wurden ſeine Bilder ganz Gemüth und Seele, ſo erhielten ſie eine Harmonie, nach welcher viele andere Künſtler vergeblich geſtrebt haben. Göthe ſagt ſehr ſchön von ihm: er machte das, was alle andere wünſchten, gemacht zu haben. — Zu ſeinen ausgezeichnetſten Schülern gehören: Giulio Pipi Romano, Franz Penni il Fattore, Polidoro Caldara di Caravaggio, Benvenuto Garofalo, Johann von Udine, Bartolomeo Ramenghi il Bagnacavallo. Dieſe, ſo wie ihre Schüler und ſpätern Nachahmer, bilden die von Raphael geſtiftete römiſche Schule, die ſich durch die Vorzüge, welche ihrem Begründer vorzüglich eigen waren, immer vor den andern ausgezeichnet hat, wenn ſie auch hier und da nur als ein ſchwacher Schimmer von Raphaels Vortrefflichkeit erſcheinen. — Die neueſten Biographien Raphaels ſind: Braun, Raphaels Leben und Werke, Wiesbaden 1815, und Füßli, über das Leben und die Werke Raphael Sanzios, Zürich 1815. — In München, Mainz und Berlin feierten 1820 mehrere Künſtler, ſo wie die Kunſtakademie zu Berlin, ſeinen 300jährigen Todestag. Vgl. Tölkens Rede bei der Gedächtnißfeier Raphaels, welche zu Berlin den 18ten April 1820 von der Akademie der Künſte und des Geſanges und dem Künſtlerverein begangen wurde. Berlin 1820. 4.

Rapp (Johann, Graf von), einer der vorzüglichſten und geachtetſten franzöſiſchen Feldherren während des Revolutionskrieges, geb. 1772 im Elſaß. Er trat 1788 in Kriegsdienſte, und zeigte bald eine entſchiedene Neigung zu ſeinem Berufe. Als Adjutant des trefflichen

Generals Deſaix machte er die Feldzüge in Deutſchland und Ägypten mit. Als Deſaix bei Marengo gefallen war, wurde Rapp bei Buonaparte, dem er die Todesbotſchaft meldete, gleichfalls als Adjutant angeſtellt. Der erſte Conſul gab ihm 1802 den Auftrag, den Schweizern die Erklärung mitzutheilen, welche Einſtellung der Feindſeligkeiten forderte und Frankreichs Vermittlung des Parteienkampfes, der den Frieden des Landes ſeit der Beſetzung deſſelben durch franzöſiſche Heere geſtört hatte, ankündigte. Er bewirkte die Abſicht ſeiner Sendung, und die Schweizer unterwarfen ſich Buonapartes Entſcheidung. Im folgenden Jahre wurde Rapp an die Ufer der Elbmündungen geſchickt, um Schanzen zur Schutzwehr gegen eine Landung der Engländer aufwerfen zu laſſen. Beim Ausbruch des neuen Kriegs gegen Öſterreich begleitete er den Kaiſer Napoleon, und in der Schlacht bei Auſterlitz, wo er die ruſſiſche Garde durch einen kühnen Reiterangriff in Unordnung brachte, und den Fürſten Repnin mit eigner Hand gefangen nahm, zeichnete er ſich ſo ſehr aus, daß er bald nachher zum Diviſionsgeneral erhoben ward. Auch im preußiſch-ruſſiſchen Kriege focht er mit Ruhm, bis er im Sommer 1807 ſtatt des Generals Lefebvre den Oberbefehl in Danzig erhielt. Obgleich die Umſtände, unter welchen er dieſen Poſten verwaltete, von der Art waren, daß ſchon die bloße Vollziehung ſeiner Aufträge drückend ſein mußte, ſo hat er dennoch während der Zeit ſeines Aufenthalts in der durch die wechſelnden Ereigniſſe des Krieges hart bedrängten Stadt im Ganzen ſich ſo benommen, daß unbefangene, ja ſtreng urtheilende Augenzeugen *) ihm das Lob geben, er habe, wenn auch oft ſchwach, und ein Spiel der Umſtände, der äußern Einwirkungen und der Leidenſchaft, doch eine wohlwollende Geſinnung nie ganz verläugnet, und ſei unter den übrigen franzöſiſchen Feldherren der beſſere und eben dadurch der beſte für die unglückliche Stadt geweſen. Er blieb, eine kurze Unterbrechung im Jahre 1812 abgerechnet, wo er in Rußland ſich ſehr auszeichnete, 7 Jahre Befehlshaber von Danzig, das er nach dem Rückzuge des franzöſiſchen Heeres aus Rußland bis zu Anfange des Jahres 1814 während einer harten Belagerung vertheidigte, wobei er alle Hülfsmittel des Genies und der glänzendſten Tapferkeit aufbot, und erſt nach Erſchöpfung aller Vertheidigungsmittel und von Hungersnoth gedrängt, die Stadt auf Bedingungen übergab. Er ward als Kriegsgefangener nach Kiew geführt. Im Sommer 1814 nach Frankreich zurückkehrend, ward er vom König mit Auszeichnung aufgenommen, und erhielt im März 1815 den Befehl über das erſte Armeecorps, das Napoleons Fortſchritte aufhalten ſollte. Als der Abfall des ganzen Heeres allen Widerſtand unmöglich machte, ging auch Rapp wieder zu Napoleon über, der ihn zum Befehlshaber der Rheinarmee ernannte, welche die Linien an der Lauter und von Weißenburg beſetzt hielt und ſich längs dem Rhein bis Hüningen ausdehnte. Nach einigen Gefechten gegen einen überlegenen Feind zog ſich Rapp unter die Kanonen von Strasburg zurück. Als Ludwig XVIII. zum zweitenmal nach Paris zurückkehrte, behielt Rapp den ihm von Napoleon übertragenen Oberbefehl über die 5te Diviſion bis zum September deſſelben Jahres, wo die Armee entlaſſen wurde. Er zog ſich auf ſeine Güter zurück, kam aber bald wieder nach Paris. Als die Nachricht von Napoleons Tode ankam,

*) S. Blechs Geſchichte der ſiebenjährigen Leiden Danzigs (Danzig 1815) Bd. 1. S. 68.

hatte Rapp eben den Dienſt bei dem König, und die Botſchaft ergriff ihn ſo heftig, daß er laut ſein Gefühl ausſprach. Ich bin kein Undankbarer, ſprach er und entfernte ſich ſogleich. Der König, von Rapps edlem Benehmen unterrichtet, ließ ihn zu ſich kommen, und richtete die Worte an ihn: „Rapp, ich weiß, daß Sie ſehr gerührt über die erhaltene Nachricht ſind, dies macht Ihrem Herzen Ehre, und ich liebe und achte Sie darum deſto mehr.“ Rapp ſtarb als Generallieutenant der Cavallerie 1822.

Raſerei, ſ. Wahnſinn.

Raſtadt, Raſtadter Congreß. Raſtadt, eine kleine Stadt im Großherzogthum Baden, am Fluſſe Murg, 2 Meilen von Carlsruhe, hat ungefähr 4000 Einw. und war bis 1771 Reſidenz der Markgrafen von Baden-Baden. — Merkwürdig iſt es durch zwei Friedenscongreſſe, die hier gehalten wurden. Auf dem erſten (1713) wurden öſterreichiſcher Seits durch den Prinzen Eugen von Savoyen und von Seiten Frankreichs durch den Marſchall Villars die Friedensunterhandlungen angefangen, und durch den am 6ten März 1714 unterzeichneten vorläufigen Frieden, der am 7ten Sept. zu Baden in der Schweiz beſtätigt ward, der ſpaniſche Erbfolgekrieg geendigt. (S. Friedensſchlüſſe.) — Nach dem zwiſchen Öſterreich und Frankreich (17ten Oct. 1797) zu Campo Formio geſchloſſenen Frieden ward zu Raſtadt am 9ten Dec. 1797, unter Preußens und Öſterreichs Mitwirkung, ein Congreß zu Abſchließung eines Friedens zwiſchen Frankreich und dem deutſchen Reiche eröffnet. Erſteres machte aber zu hohe Forderungen, Öſterreich zog wieder eine Heeresmacht zuſammen, und die Friedensunterhandlungen zerſchlugen ſich ohne andere Folgen, als daß hier zuerſt die Idee der nachmals vollzogenen Verweltlichung (Seculariſation) der geiſtlichen Reichsländer in Anregung gebracht wurde. Die franzöſiſchen Geſandten, Roberjot, Bonnier und Jean de Bry, reiſten, nachdem die zur Abſchließung des Friedens beauftragte Reichsdeputation ſich (23ſten April 1799) für ſuspendirt erklärt hatte, mit Päſſen des kurmainziſchen Directorialgeſandten, Freiherrn von Albini, verſehen, den 28ſten April Abends ab, wurden aber ungefähr 200 Schritte weit von der Vorſtadt, auf dem Wege nach Plittersdorf, von einem ſtarken Trupp Szekler Huſaren überfallen. Roberjot und Bonnier wurden ermordet, die Papiere genommen und ihre Leichname geplündert, aber Jean de Bry, obgleich verwundet, und der Secretär Roſenſtiel entkamen zurück nach Raſtadt. Von wem dieſer Geſandtenmord angeſtiftet worden, iſt ungewiß. Der Erzherzog Carl ließ die Sache auf das ſtrengſte unterſuchen; doch ſchlug man nachmals plötzlich die ganze Unterſuchung nieder. Anfangs beſchuldigten die Franzoſen den öſterreichiſchen Hof einer Theilnahme oder Anſtiftung dieſer Schandthat; darauf ſollten ihre eigenen Directoren ſie haben durch verkappte Meuchelmörder vollbringen laſſen; endlich ſollten Emigrirte die Mörder geweſen ſein. Von Dohm erſtattete darüber einen merkwürdigen Bericht. Vgl. Congreß.

Räthſel, die dunkle und bildliche Umſchreibung eines Gegenſtandes oder Begriffs, welcher durch Nachdenken aufgefunden (errathen) werden ſoll. Dieſes Spiel des Witzes und des Scharfſinns wird um ſo vollkommner ſein, je ſchärfer, treffender und ungewöhnlicher der Gegenſtand bezeichnet, und je mehr zugleich dem Nachdenken überlaſſen wird. Das Räthſel darf nur auf den einzigen Gegenſtand, der gemeint iſt, paſſen, und muß inſofern zwar beſtimmt, aber doch dunkel

ſein. Dazu gehört, daß von den Eigenſchaften des Gegenſtandes ſo viele angegeben werden, als zu ſeiner ausſchließlichen Bezeichnung erforderlich ſind, aber auch wieder wenig genug, um etwas zu errathen übrig zu laſſen. — Abarten des Räthſels ſind die: Charade (das Sylbenräthſel), deren Gegenſtand ein Wort iſt, das man zu errathen aufgibt, indem man die Sylben deſſelben, als für ſich beſtehende Wörter, auf eine räthſelhafte Weiſe beſchreibt; — der Logogryph (Wort- oder Buchſtabenräthſel), bei welchem man durch die angedeutete Wegnahme oder Verſetzung einzelner Buchſtaben verſchiedene Dinge in einem Worte, und daraus endlich das Wort ſelbſt errathen läßt, u. ſ. w.

Rationalismus (Vernunftglaube). Die Nothwendigkeit der Religion durch Vernunftgründe darzuthun, war das Streben der weiſeſten Männer alter und neuer Zeit. Timäus, Anaxagoras, Sokrates, Cicero, Athanaſius, Philo, Bonnet, Linné, Reimarus nahmen die Beweiſe aus dem regelmäßigen Gange der Natur, und folgerten daraus das Daſein Gottes und die Unſterblichkeit der Seele. — Andere hingegen, wie Plato, Kant und Jacobi, drangen tiefer in die menſchliche Natur, und bewieſen aus unſerm Geiſte ſelbſt den Geiſt Gottes und die vernünftige Offenbarung in ihm. Sie zeigten die unumſtößliche Forderung der Vernunft und begründeten darauf die Forderung des Glaubens an Gott und Unſterblichkeit. Die Geſchichte beweiſt aber, daß dieſer vernünftige Glaube weder theoretiſch noch praktiſch auf das Menſchengeſchlecht die gehörige Wirkung zeigte, und den leichten Schritt von dem ſtreng naturaliſtiſchen Theismus zum Atheismus nicht verhindern konnte. — Der Theorie des bloßen Vernunftglaubens ſetzte der Freigeiſt folgende Bedenklichkeiten entgegen. Wozu ein Gott, da die Natur ſelbſt das Geſetz ausſpricht, und du als freier Menſch dir ſelbſt Geſetze gibſt? Wozu eine künftige Belohnung, da die Belohnung der Tugend in ihr ſelbſt liegt? Ich muß das Gute thun um des Guten willen, hörte man in allen Kantiſchen Hörſälen: der Menſch iſt frei, erhaben und ſich ſelbſt Geſetzgeber. Wozu noch die Gottheit außer der Natur und unſrer Vernunft ſuchen, da wir ſie in uns tragen? Was durch ſich ſelbſt beſtehen, durch ſich ſelbſt gut und gerecht ſein kann, hat nicht nöthig, außer ſich einen Grund dieſer Güte und der Gerechtigkeit zu ſuchen. So lange wir daher keine ſonnenklaren Beweiſe von ihrem Daſein außer uns und der Natur haben, und uns blos mit Glauben, Ahnen und Muthmaßen abfinden müſſen, wird ihre Annahme immer unzureichend bleiben. — Die Bedenklichkeiten gegen die praktiſche Wirkſamkeit der Vernunftreligion ſind folgende: Wenn ich ein moraliſches Geſetz anerkenne, ſo muß ich auch von der Möglichkeit ſeiner Erfüllung überzeugt ſein. Da mir nun die Vernunftreligion nie Gewißheit, ſondern nur Muthmaßungen geben kann, ſo fehlen ihr hiedurch die nothwendigen Triebfedern zur Sittlichkeit. Bei den Lockungen der Wolluſt, der Hab- und Ruhmſucht, und unter dem Sturme der Leidenſchaften, welche auch die weiſeſten Menſchen in Verſuchung führen, iſt der blos philoſophiſche Glaube nicht ſtark genug, dazu anzutreiben. Wenn Philoſophen ſo oft in dieſem Kampfe erliegen, wie ſoll die Vernunftreligion auf ein ganzes Volk wirken? Sokrates hat gewiß das erhabenſte Syſtem derſelben aufgeſtellt, und es durch Leben und Tod bekräftigt; man hat ihn verehrt, bewundert, aber mehr wie eine ſeltene Erſcheinung auf dem Theater, denn wie einen Religions- und Sittenprediger unter den Menſchen. Sein Schüler Ariſtipp und deſſen Nachfolger

Epikur haben mehr praktiſche Befolger ihrer Lehren gefunden, als dieſer Märtyrer der Vernunftreligion. Auch findet man ſowohl in den Lehren des Sokrates, als in ſeinem Leben nicht undeutliche Spuren, daß ſein Glaube an göttliche Dinge mehr erkünſtelt, als natürlich und geläufig war. Man ſieht es ihm an, daß er mehr durch die ſchreckliche Warnung des Sittenverderbniſſes, als aus dem innern göttlichen Geiſte hervorgegangen war. Er wirkte daher auch keinen göttlichen Geiſt. — Ein noch viel ſprechenderes Beiſpiel von der praktiſchen Unzuverläſſigkeit der Vernunftreligion haben wir in unſern Zeiten erlebt. Welche vergebliche Mühe gaben ſich nicht Rouſſeau, Kant, Fichte, Jacobi, Schelling und die ganze Schule der ſogenannten Theo-Philanthropen, dem reinen Vernunftglauben praktiſchen Eingang in die Gemüther der Menſchen zu verſchaffen! — Es iſt ein großer Irrthum, welcher beſonders unſer Zeitalter auszeichnet, wenn man glaubt, daß alle Verfaſſungen und Anſtalten blos aus den Vorſchriften der reinen Vernunft, oder vielmehr des Verſtandes hervorgehen müſſen; denn dieſer Meinung widerſpricht die ganze Weltgeſchichte, ja die beſonnene Vernunft ſelbſt, indem ſie geſchichtlich nachweiſt, daß die Zeiten der grübelnden Vernunft gerade auch die Zeiten des Verfalls der Sitten und der Verfaſſungen ſeien. — Der Vernunftglaube oder Rationalismus iſt nun nicht blos an und für ſich in Betrachtung zu ziehen, ſondern er muß noch beſonders im Kampfe gegen den Offenbarungsglauben (oder Supernaturalismus), in welchem er ſich ſeit der Gründung des Chriſtenthums bis auf unſere Zeiten befindet, ſorgfältiger erörtert werden, weil wir in unſern Zeiten unter dem Worte Rationalismus gewöhnlich nur den gegen den Offenbarungsglauben, und namentlich gegen das Chriſtenthum anſtrebenden Vernunftglauben zu verſtehen pflegen. — Die Philoſophie, welche das Weſen der Religion zu erörtern ſtrebte, leitete dadurch zugleich nothwendig die Unterſuchung über die Fähigkeit des menſchlichen Gemüths zur Religioſität ein, und aus dieſer entſtand der Streit über Rationalismus und Offenbarungsglauben. Der Rationaliſt betrachtete die Religion als etwas Inneres, durch das Äußere nur zu Erweckendes und zu Bildendes, nicht Hervorzubringendes; der Supernaturaliſt als etwas Äußeres, Gegebenes. In der Geſchichte dieſes Kampfes finden wir beide Theile oft im ſtrengen Gegenſatze ſich beſtreitend; von Zeit zu Zeit aber traten Vermittler auf und ſuchten beide Parteien zu vereinigen. — Obgleich der Vernunftglaube theils als reiner Gegenſatz des Offenbarungsglaubens, theils nur zum Theil mit ihm befreundet, von jeher das Eigenthum einzelner Mitglieder der chriſtlichen Kirche war, ſo kann man doch nur zwei Hauptepochen deſſelben anführen, in welchen er ein vorübergehendes Übergewicht über den Supernaturalismus erlangt, einen großen Theil der Bekenner des Chriſtenthums für ſich gewonnen und dadurch zur vorherrſchenden Denkart in der chriſtlichen Kirche ſich erhoben hat. Im 16ten Jahrh. waren es die beiden Socine, welche ihm die Bahn zur Herrſchaft brachen, und im 18ten Jahrh. Kant. — Der Socinianismus, als die früher herrſchende Form des Rationalismus, konnte nicht allgemein herrſchend werden, weil der Zeitgeiſt dazu noch nicht ſo vorbereitet war, als zu den Zeiten Kants. Ehe Kant auftrat, hatten ſchon die Engländer mit ihrem Theismus und Skepticismus, die Franzoſen aber durch ihren groben Epikuräismus und ihren bloßen Vernunftglauben ſo mächtigen und das ſittliche Leben der Deutſchen ſo entnervenden Einfluß erlangt, daß es für den, ſowohl durch Geld

und Genußluſt, als auch durch eingebildeten Geiſtesreichthum zur Selbſtſucht geſteigerten und geſtimmten Zeitgeiſt nur noch eines Vermittlers bedurfte, um dieſe willkommene ausländiſche Waare in Deutſchland allgemein zu verbreiten. Die höhern Stände der preußiſchen Nation (nicht das preußiſche Volk) unter der Bürgſchaft des Hofes übernahmen, in Verbindung der berliner Gelehrten, dieſen leichtfertigen Handel, nicht wähnend, daß ſie einſt ſchwer dafür büßen dürften, die erſten Verräther an dem deutſchen Glauben und dadurch an der deutſchen Treue geworden zu ſein. In dieſer Zeit bedurfte es für den gründlichen Deutſchen nur noch eines ernſten und tiefen Denkers, der dem herrſchend gewordenen Zeitgeiſte ſeine Beſtätigung gab, und dies war Kant ohne ſeinen Willen. Kant wollte die Grenzen der Vernunft erforſchen, um das Eitle der dogmatiſchen und das Unhaltbare der ſkeptiſchen Syſteme deſto gründlicher nachzuweiſen. Kants Ergebniſſe ſollten eigentlich in Beziehung auf Offenbarung zur Demuth führen; allein der ſelbſtiſche Zeitgeiſt ergriff dieſe Waffe, welche im Anfange nur gegen die dogmatiſchen und ſkeptiſchen Formen der Zeitphiloſophie mit Glück geführt wurde, um alles Beſtehende vor den kritiſchen Richterſtuhl der Vernunft zu ziehen, und vor allem das der ſkeptiſchen und Epikuräiſchen Sinnesart ſo läſtige Chriſtenthum. — Als man anfing, in dieſem Kampfe gegen den Offenbarungsglauben zu weit zu gehen, und die Offenbarungsgläubigen dieſe Philoſophie als Giftmiſcherin der chriſtlichen Geſellſchaft anklagten, traten mehrere als Vermittler auf und zeigten die Übereinſtimmung derſelben mit dem Chriſtenthume, z. B. Schmid, Tieftrunk, Ammon, Stäudlin u. a. Dieſe Bemühungen aber waren nur ängſtliche Unterhandlungen zwiſchen einer Philoſophie, die nicht nachgeben wollte, weil ſie ihren Sätzen eine allgemein geltende Gewißheit zutraute, und zwiſchen einer Religion, die nicht nachgeben konnte, weil ſie auf göttlichem Anſehn beruht. Daher wurde der Kampf fortgeführt, und in der neueſten Zeit, namentlich durch Reinhards Äußerung (daß man bei der Entwerfung eines ſtreng wiſſenſchaftlichen Lehrbegriffs vom Chriſtenthume entweder ſtrenge Supernaturaliſt oder Rationaliſt ſein müſſe, ein Mittelweg aber gar nicht ſtatt finden könne) ſehr lebhaft erneuert. Auch jetzt traten mehrere Vermittler auf. Vor Reinhards Äußerung hatte ſchon Nitzſch vorgeſchlagen: die Offenbarung als ein von Gott veranſtaltetes Bekannt- und Geltendmachen der Religion durch Thatſachen, das zunächſt auf Herz und Leben, nicht auf Wiſſenſchaft berechnet war, zu betrachten, und den Rationalismus auf den Inhalt, den Supernaturalismus auf die Art und Weiſe der Offenbarung zu beziehen. Nach der Behauptung Reinhards erſchienen folgende Vorſchläge: Schott behauptete, man müſſe der philoſophirenden Vernunft bei der Behandlung der Bibel einen größern Einfluß geſtatten; Tzſchirner ſchlug vor: den Zweck der Offenbarung in die Gründung einer Kirche zu ſetzen, den Inhalt der Offenbarung aber auf die blos durch Vernunft erkennbaren Religionswahrheiten zurückzuführen; Kelle gab den Rath, die Offenbarung Gottes gläubig anzunehmen, doch ſo, daß der reine Inhalt derſelben von menſchlichen Zuſätzen erſt vermittelſt der Vernunft zu ſondern ſei; ein Ungenannter will beide nicht als unter-, ſondern als beigeordnet unter dem Begriffe Divinität vereinigen. — Außer dieſen Vermittlern gibt es mehrere, die jede Offenbarung, welche außer und nicht in dem Menſchen iſt, läugnen, dahin gehören Jacobi, Fries, Weiß und Löffler. Letzterer behauptete, die Offenbarung ſei entbehrlich, und das Chri-

ſtenthum als Religionslehre könne erſetzt werden durch die Vernunft, die, wenn ihr das Beſte gelänge, vielleicht die Angaben der Offenbarung in Vernunftanſchauungen verwandeln, aber den Vernunftanſchauungen, ohne Hülfe der Auctorität und insbeſondere ohne Hülfe des Glaubens an die höhere Offenbarung, nie allgemeinen Eingang in die Gemüther der Nationen, oder wenigſtens nie bleibende Herberge in denſelben würde verſchaffen können. — Die Vernunft (das Geſchaffene), ſagt der Supernaturaliſt, darf nie ein Vorrecht über die Offenbarung des Schöpfers behaupten, und an ihrem Inhalte regeln und meiſtern. Sie iſt zwar die Mutter der Religion, aber es muß ihr von außen noch eine poſitive göttliche Offenbarung beikommen, um das heilige, ſchöne, allmächtig wirkende Gotteskind zur Welt zu bringen, und wir müſſen der göttlichen Weisheit zutrauen, daß ſie dieſes Bedürfniß einer poſitiven Offenbarung für die Menſchheit vorhergeſehen und zeitlich dafür geſorgt habe. Da uns die Vernunft über göttliche Dinge nicht ſicher ſtellen und nur Ahnungen und Glauben geben kann; ſo muß Gott, wenn er iſt, ſeine Religion auf außerordentlichen Wegen kund machen. Eine ächte, wirkſame Religion muß eine poſitive, eine geoffenbarte ſein; der dadurch bewirkte Glaube wird alsdann durch ſeine göttliche Kraft eine poſitive Überzeugung. Daher finden wir auch bei allen poſitiv Gläubigen, ſowohl in ihren Meinungen, als in ihrem Leben und in ihrem Tode, eine Zuverſicht, eine Feſtigkeit, eine Beſtimmtheit, welche noch keine Vernunftreligion hervorbringen konnte, die ſicherſten Beweiſe für die Göttlichkeit einer Offenbarung. Gegen das Leben und den Märtyrertod eines vernunftgläubigen Sokrates gibt uns die Heiligen- und Kirchengeſchichte tauſend Beiſpiele des herrlichſten Glaubenstriumphes; und wenn Sokrates in Platos Geſprächen durch geſuchte Wendungen und weit hergeholte Gründe ſeinen Schülern das Daſein Gottes und die Unſterblichkeit der menſchlichen Seele erſt mühſam darthun muß, ſo ſpricht Moſes als ein von Gott Geſandter nur mit wenigen Worten: ich bin der Herr dein Gott, du ſollſt keine fremde Götter neben mir haben; und ſogleich verläßt ein ganzes Volk ſeinen Götzen, und fällt anbetend auf die Knie. So wirkſam auf Meinung und Handlung iſt eine geoffenbarte Religion, und Gott ſollte als Vater der Liebe uns das kräftigſte Mittel unſerer Erziehung nicht gegeben haben? Eine Religion beſteht nicht, wie ein philoſophiſches Syſtem, aus Begriffen, Urtheilen und Schlüſſen, ſondern eben dadurch beurkundet ſie ihre Göttlichkeit, daß ſie aus Myſterien, Glaubensartikeln und Symbolen zuſammengeſetzt iſt; denn wenn Gott ſich und ſeine Religion den Menſchen offenbaren wollte, wie ſie an ſich ſind, ſo müßte er ſie alle in Götter verwandeln. Ob nun ſchon die Ideen von göttlichen Dingen über die Grenzen unſerer Vernunft gehen, ſo darf doch eine wahre Religionslehre nichts enthalten, was dieſer oder der reinen Moral offenbar widerſpricht. Wenn alſo, wie z. B. in den chriſtlichen Glaubensſymbolen, von einer Dreifaltigkeit in der göttlichen Natur, von einem Sündenfalle, von Wiedergeburt und Erlöſung des Menſchengeſchlechts, von einem Gerichte Gottes, von Himmel und Hölle geſprochen wird, ſo überſteigen dieſe Glaubensſätze freilich die Grenzen der Vernunft; allein da wir durch die Unterſuchungen und Nachforſchungen mehrerer Philoſophen, z. B. Sokrates, Plato, Leibnitz und Kant, ſelbſt in unſerer Vernunft ſchon Ahnungen davon finden, ſo können ſie doch nicht, als gegen die Vernunft ſtreitend, verworfen

werden, ohne deshalb blos Vernunftreligion zu ſein. Nichts Äußeres können wir begreifen ohne das Innere, zumal geiſtige Erſcheinungen vermögen wir nur aus unſerm eigenen geiſtigen Leben zu verſtehen. Keine Sprache verſtehen wir ohne die allgemeine Grammatik, die nur in uns ſelbſt liegt, keinen Denker ohne die allgemeine Logik; die Kunſt beſteht hier alſo darin, das Beſondere aus dem Allgemeinen zu deuten, ohne es doch in dieſes aufzulöſen. Die Möglichkeit einer Offenbarung im gewöhnlichen Sinn zugeſtanden, ſo muß doch im Menſchen ein Vermögen liegen, dieſelbe aufzufaſſen. Ja, er muß auch die Kraft haben, Religion in ſich zu erzeugen; denn noch ehe die göttliche Offenbarung in die Welt getreten war, haben die Völker ihre Religion, wenn gleich unrein, gehabt, und noch jetzt, fern vom Lichte des Chriſtenthums, mitten im Dunkel der Wildheit, finden wir die ſchwächern oder ſtärkern Schimmer des religiöſen Glaubens. Wie man dieſe Anlage zur Religioſität auch nennen möge, natürliche Religion oder Vernunftglaube, es geziemt dem nachdenkenden, gebildeten Proteſtanten, darüber ins Klare zu kommen, und die in aller Menſchen Vernunft liegende Wahrheit mit der göttlichen Lehre Chriſti zu vergleichen, ob zwiſchen ihnen Widerſtreit ſei oder Übereinſtimmung. Es gilt hier das Verhältniß des Allgemeinen zum Beſondern; im Chriſtenthume erſcheint das Allgemeine und Ewige der Religion, zwar in der größten Reinheit und Vollkommenheit, aber in einer beſondern Geſtaltung. Die Kunſt der ächten Schriftauslegung, ſo wie der ganzen hiſtoriſchen Theologie, wird ſein, das Allgemeine im Beſondern zu finden, und dieſes aus jenem zu verſtehen; wo hie und da noch Dunkelheit bleibt, zu warten des Herrn und ſeines Lichtes. Nur wer mit den ewigen Ideen der Vernunft vertraut iſt, wird in den Geiſt des Chriſtenthums eindringen können. Der Einwurf, daß ſo das Göttliche und Ewige dem menſchlichen Urtheile unterworfen, und unter die Herrſchaft des Verſtandes geſtellt werde, beruht auf einem Mißverſtändniß. Der Verſtand ſoll ja nicht die ewigen Wahrheiten der Religion erfinden und ſchaffen, ſondern nur als nothwendig in uns liegend anerkennen. Der Glaube iſt von Gott, er iſt das geiſtige Band, das uns mit der unſichtbaren Welt verbindet, und über uns ſelbſt emporzieht. Der Menſch kann nichts davon und nichts dazu thun; aber er vermag nicht nur deſſen geheimen Regungen im lebendigen Gefühle zu folgen, ſondern auch ſich deſſelben in klarer Selbſtanſchauung bewußt zu werden. Dem Menſchen iſt ein inneres Auge gegeben, durch welches er, wenn er die verſchiedenen Thätigkeiten und Lebensäußerungen des Gemüths verfolgt, in der Tiefe des innern Lebens den Quell entdecken wird, aus welchem jene himmliſche Flamme, die alles erwärmt und erleuchtet, hervorbricht. Entdecken wird er ſie, aber nicht ergründen. — Auch der Einwurf iſt nicht zu fürchten, daß wir durch jene Forſchungsart und Anſicht das Chriſtenthum zu einer blos menſchlichen Erſcheinung herabwürdigten, indem wir in ihm nur die ewigen Wahrheiten des Vernunftglaubens, und noch dazu in einer zeitlichen Geſtalt wiederfänden. Allein nennen wir nicht das göttlich, was hoch über allen Wandel in ewiger Klarheit und Hoheit ſtrahlend, uns über unſer wandelbares zeitliches Daſein, über die vergänglichen Erſcheinungen und Beſtrebungen des Menſchenlebens emporhebt zur Erinnerung an unſer ewiges Sein, an unſere höhere Abkunft und an den heiligen Urquell aller Dinge, und was uns eben dadurch läutert, ſtärkt, beruhigt und heiligt? Wo anders ahnen wir

Gottes Werk und Spur, als wo wir, von Gedanken des überſchwenglichen und Unergründlichen ergriffen, uns über die Schranken des endlichen Seins und der endlichen Betrachtungsart der Dinge aufſchwingen zu einer höhern Anſchauung im Glauben und in der Ahnung? — Und ſo erkennen wir im Chriſtenthume eine göttliche Erſcheinung, weil wir in ihm die erhabenen ewigen Ideen des Glaubens in reinen klaren Gedanken, in begeiſterten heiligen Gefühlen, mit der Allgewalt lebendiger Überzeugung hervortreten ſehen; weil wir in ihm die Erhebung des Gemüthes, die unſtörbare Ruhe der Seele, die Kraft der Begeiſterung und Andacht finden; und wir erkennen in deſſen Gründung das Werk der göttlichen Gnade, weil es in einer unlautern zerrütteten Welt in geiſtiger Urſchönheit und ungetrübter Klarheit, aus dem Schoße der Ewigkeit ſelbſt hervorgegangen, mit freier, übermächtiger Geiſteskraft die Schranken ſeiner Zeit durchbricht, die Zügel der Weltherrſchaft ergreift, und noch jetzt über allen Wechſel der Zeit und ihrer Bildung, über die mannichfaltigen Umwandlungen der Kirche und ihrer Formen, der Geiſt des Chriſtenthums in ewiger Hoheit triumphirend da ſteht. (S. den Art. Offenbarung.)

Raub. Das Verbrechen des Raubes (rapina, robbaria, depraedatio) wird dann begangen, wenn die Entwendung einer Sache durch vorausgegangene, nicht abſichtlich lebensgefährliche Gewaltthätigkeit gegen den Beſitzer derſelben bezweckt und ausgeführt wird. Es beginnt alſo dieſes Verbrechen mit einer Verletzung angeborner Rechte, mit Gewaltthätigkeit gegen eine Perſon, und unterſcheidet ſich dadurch vom Diebſtahle im engern Sinne. Nur muß dieſe Gewaltthätigkeit keine abſichtlich lebensgefährliche ſein, weil ſonſt ein ſchwereres Verbrechen, der Raubmord, eintritt. Übrigens aber haben der Ort, wo er begangen, die Perſon, an der er verübt worden, eben ſo wenig Einfluß auf das Weſen deſſelben, als die Art und Weiſe und der Grad der Gewalt. Bei den Römern war als eine Privatſtrafe dieſes Verbrechens vierfacher Erſatz üblich; nach der peinlichen Gerichtsordnung ſoll es öffentlich mit dem Schwerte beſtraft werden. — Zu einer andern Gattung von Verbrechen, nämlich zu den, welche gegen das Recht der freien Verfügung des menſchlichen Körpers gerichtet ſind, gehört der Menſchenraub. Man verſteht darunter in den Ländern, wo das Sclaventhum aufgehoben iſt, die Verletzung der Freiheit eines Menſchen, durch widerrechtliches Wegführen deſſelben aus dem Kreiſe ſeiner freien Thätigkeit, welches in Deutſchland willkürlich beſtraft wird. Das mit der Sclaverei zuſammenhängende Plagium der Römer iſt neuerer Zeit durch die ſogenannte Seelenverkäuferei nach Amerika begangen worden. Bezweckt das Entführen die Befriedigung der Wolluſt, ſo entſteht das Verbrechen der Entführung. Über den literariſchen Raub ſ. d. Art. Plagiat und Nachdruck. En.

Raubvögel, ſ. Vögel.

Rauch iſt der ſichtbare Dampf, der von einem ſtark erhitzten oder brennenden Körper in die Luft aufſteigt. Er iſt ein Erzeugniß der Verbrennung, d. i. eine durchs Verbrennen gebildete Zuſammenſetzung des Sauerſtoffs in der Luft mit den Grundſtoffen des brennlichen Körpers, die aber noch nicht vollſtändig mit Sauerſtoff geſättigt ſind, weshalb ſie nicht nur ſichtbar aufſteigen, ſondern auch noch weiter verbrennlich ſind (ſ. Verbrennen und Thermolampe). Da in den meiſten Fällen die Luft nicht ſtark genug in die innern Theile des brennenden Körpers eindringt, um alle daſelbſt aufſtei=

gende Dämpfe in Flamme zu verwandeln, ſo bemerken wir bei den mehrſten Flammen einen Rauch über ihrer Spitze, der, je weiter er ſich von der Flamme entfernt, ſich deſto mehr abkühlt und ausbreitet. Die ölichten und harzichten Theile verdicken ſich bald in der Kälte und ſetzen ſich an den nächſten kalten Körper als ſchwärzender Ruß an. Die ſichtbaren Theile des Rauchs beſtehen in Kohle, die meiſt mechaniſch mit fortgeriſſen wird, auch wohl in den gebildeten Luftarten aufgelöſt ſein kann; in gebildeter Eſſigſäure; in brandigem Öl (Theer), dem zugleich mehr oder weniger brandiges Harz beigemengt ſein kann. Übrigens muß der Rauch, da er aus gewiſſen Beſtandtheilen des Brennmaterials gebildet wird, nach Beſchaffenheit des brennenden Körpers verſchieden ſein, wovon uns nicht nur die verſchiedene Farbe des Rauches, ſondern auch ſein Geruch, ſo wie die Schärfe, mit welcher er auf die Augen und die Werkzeuge des Athmens wirkt, und endlich auch die chemiſche Unterſuchung der aus dem Rauche abgeſetzten Erzeugniſſe deutlich überzeugt. Letztere zeigt unter andern, daß der Rauch von thieriſchen Stoffen flüchtiges Laugenſalz enthält, während das Holz nebſt ölichten und harzichten Theilen Waſſerſtoffgas und gebildete Eſſigſäure liefert, die man beim Kohlenbrennen im Großen als Sauerwaſſer auffängt und benutzt. Da um ſo mehr von dem Brennmaterial ungenutzt verloren geht, je mehr davon in Rauchgeſtalt aufſteigt, ſo hat man in den neuern Zeiten allerlei Verbeſſerungen angegeben, um vornehmlich durch Vermehrung des Luftzugs die vollſtändigere Zerſetzung des Brennmaterials zu befördern. — Daß übrigens da, wo die Luft ſo verdünnt iſt, daß ſie leichter iſt, als der Rauch, dieſer nicht aufſteigt, ſondern ſich abwärts ſenkt, wie wir dies auf hohem Bergen wahrnehmen, folgt aus den Geſetzen der Schwere.

Räuchern heißt 1) Rauch entwickeln, um die Luft zu verbeſſern, und ſchädliche Stoffe aus ihr zu entfernen. Gewöhnlich ſucht man dieſen Zweck durch das Erhitzen ſolcher Dinge zu erreichen, die in der Wärme einen angenehmen Geruch geben: Räucherpulver, Räucherkerzen. Der angenehme Geruch allein iſt auch wohl hinlänglich, einen übeln Geruch zu beſchwichtigen, aber nicht zu entfernen; iſt der üble zugleich ſchädlich für die Geſundheit, ſo wird ſeine Schädlichkeit durch den Wohlgeruch keineswegs aufgehoben. Friſche Luft bleibt das beſte Luftverbeſſerungsmittel, ſobald die üble Luftbeſchaffenheit nur zufällig iſt und von einer vorübergehenden Urſache herrührt. Gegen wirklich ſchädliche, anſteckende, in die Luft aufgenommene Stoffe müſſen andre Maßregeln ergriffen werden. Hier dienen vorzüglich ſaure und gewürzhafte Mittel, wie Eſſig, den man durch gelinde Wärme verdunſten läßt, oder Kampfer, Knoblauch, antiſeptiſche Kräuter, aus denen der Eſſig die kräftigen Beſtandtheile ausgezogen hat (Peſteſſig, Vinaigre à quatre voleurs), und womit man ſich zu ſchützen, Geſicht und Hände wäſcht und die Zimmer beſprengt. — Beſſer noch ſind mineralſaure Räucherungen, welche man mit drei verſchiedenen Säuren, mit der des Schwefels, des Salpeters und des Kochſalzes, anſtellen kann, und deren jede ihre Vorzüge hat. Zu den Räucherungen mit Schwefelſäure nimmt man eine Vermiſchung von zwei Theilen Schwefel, denen man des beſſern Brennens wegen einen Theil Salpeter, und des Geruchs halber eben ſo viel Wachholderbeeren, etwas Myrrhen oder Weihrauch, auch wohl Kiefer- oder Tannenſproſſen zuſetzt, und läßt alles wie gewöhnliches Räucherpulver auf Kohlen verbrennen. Dieſes Räucherpulvers

bedienten ſich die Ruſſen bei der vollhyniſchen Peſt (1771) mit großem Nutzen, weshalb es auch den Namen des Peſtpulvers von ihnen erhalten hat. Gemeiner Schwefel oder Schwefelfäden auf Kohlen verbrannt, haben dieſelbe Wirkung. — Dieſe Art von mineralſauern Dämpfen ſcheint viele Vorzüge vor den beiden nächſtfolgenden zu beſitzen, nicht nur wegen der leichten Herbeiſchaffung des Schwefels, ſondern auch weil ſeine Dämpfe in der geringen Menge, als ſie ſchon luftreinigend wirken, von den Lungen unſchädlich ertragen werden, und nie die bedenklichen Folgen der oxydirt ſalzſauren Luft hervorbringen. Es iſt nämlich ſehr wahrſcheinlich, daß die dabei entwickelte ſchwefelige Säure ſich mit den Anſteckungsſtoffen der Luft zu einem neutralen und unſchädlichen Producte verbinde, gleichwie es dieſelbe Säure mit den Färbeſtoffen macht, denen ſie die Farbe ſo lange raubt, als ſie damit verbunden iſt, aber nicht, wie die oxydirte Salzſäure, zerſtört. Räucherungen mit Salpeterſäure werden, nach dem Engländer Smith, der ihren großen Nutzen durch viele Erfahrungen beſtätigte, folgendermaßen angeſtellt: In ein Porzellangefäß ſchütte man einen Theil geſtoßenen Salpeters, ſetze den zehnten Theil Waſſer hinzu, rühre alles wohl um, gieße nun vorſichtig einen Theil Vitriolöl unter beſtändigem Rühren hinzu, und ſuche die erfolgte Erhitzung noch durch Ofen- oder Kohlenwärme zu unterhalten, bis die Miſchung keine Dämpfe mehr gibt. Die von Guyton Morveau empfohlenen und ſehr gerühmten Räucherungen mit oxydirter Salzſäure werden aus einem Theile ſchwarzen Braunſteins, der mit Waſſer ſo befeuchtet wird, daß dieſes nicht abläuft, und mit drei Theilen Kochſalz vermengt iſt, durch Übergießen mit zwei Theilen Vitriolöl entwickelt, wobei man das Gemenge gut umrührt. Das Waſſer iſt dabei nöthig, wie neuere Verſuche von Bucholz gelehrt haben. Der aufſteigende Dampf, welcher oxydirte Salzſäure iſt, hat nach allen Erfahrungen die Eigenſchaft, Anſteckungsſtoffe zu zerſtören, ſo wie er Farben gänzlich zerſtört; um aber dieſen Zweck zu erreichen, iſt eine ſo ſtarke Entwickelung deſſelben nöthig, daß der ganze angeſteckte Luftraum damit bis zur Undurchſichtigkeit angefüllt und lange Zeit, mit Vermeidung alles Luftzuges, darin erhalten wird. Da aber in einem ſolchen, mit oxydirter Salzſäure angefüllten Raume niemand wegen Erſtickungsgefahr athmen kann, und eine minder ſtarke Anwendung nichts oder doch ſehr wenig fruchtet; ſo ſchicken ſich jene zwei erſt genannten, dem Athmen minder ſchädlichen, Räucherungen viel beſſer für Krankenſäle und Wohnzimmer, dieſe ſalzſaure Räucherung hingegen vorzüglicher für menſchenleere Räume, wo zugleich angeſteckte Kleidungsſtücke, Geräthe und Waaren aufgehangen und aufgeſtellt werden können, um den ihnen anhängenden Anſteckungsſtoff zu zerſtören. Übrigens ſtimmen auch die öffentlichen Nachrichten darin überein, daß die ſalzſauren Räucherungen gegen heftige anſteckende Seuchen, z. B. gegen das gelbe Fieber in Malaga, in der Höhe derſelben wenig gefruchtet haben, dahingegen ſie gegen ſolche Krankheiten, die von Sumpfluft (gekohltem Waſſerſtoffgas) oder eingeſperrter Luft (wie die in den verſperrten Sälen, worin Seidenwürmer gezogen werden, und welche die Wärter krank macht) herkommen, ſchon in geringer Menge dienlich geweſen iſt, wie auf Walcheren und auf der Scheldeflotte. 2) Räuchern, d. i. durch Rauch dörren, wird vorzüglich beim geſalzenen Fleiſche, bei Fiſchen u. ſ. w. angewendet, um dieſe Körper gegen Fäulniß zu ſchützen und ſie als Nahrungsmittel aufbewahren zu können. Sie werden zu dem

Ende dem Rauche des Holzes ausgeſetzt, deſſen Wärme nicht allein austrocknend auf ſie wirkt, ſondern deſſen übrige Beſtandtheile (die dunſtförmige Eſſigſäure, Kohlenſäure, brandiges ätheriſches Öl, verflüchtigtes Harz u. ſ. w.) das Fleiſch auch chemiſch verändern und die Anlage zur Fäulniß unterdrücken. Vorzüglich werden zu dieſem Zwecke Holzarten empfohlen, die, wie Wachholder, viel Harz und riechendes Öl verflüchtigen.

Raucourt, ein Dorf unweit Lüttich, merkwürdig durch die daſelbſt 1746 gelieferte Schlacht zwiſchen den Öſterreichern und Franzoſen (ſ. d. Art. Moritz, Graf von Sachſen).

Raucourt (Sophie), eine der berühmteſten tragiſchen Schauſpielerinnen des Theaters François, geb. 1760. Sie betrat die Bühne unter ſehr ungünſtigen Umſtänden, da ihre Beſchützerin, Madame Veſtris, die Abſicht hatte, ſie als Nebenbuhlerin einer begünſtigten Schauſpielerin auftreten zu laſſen, und das Publicum, das hier unwürdige Ränke argwöhnte, ließ der Anfängerin, die es für mitſchuldig hielt, ſeinen Unwillen entgelten. Sie wurde ſehr übel empfangen, beſonders in der Rolle der Phädra, worin ſie ſich ſpäter ſo viel Ruhm erwarb. Man verſchonte ſie nicht mit den beleidigendſten Anſpielungen, die jene Rolle an die Hand gab, und es wurden Flugſchriften verbreitet, die mit der härteſten Herabſetzung ihrer Anlagen den bitterſten Angriff gegen ihre Sitten verbanden, welche freilich Anlaß genug zu ſtrengem Tadel gaben. Endlich als ſich die Leidenſchaften abgekühlt hatten, fing man an, die Künſtlerin nach Verdienſt zu ſchätzen. Sie machte ſich beſonders in den Rollen der Roxane, Hermione, Agrippina, Semiramis, Phädra und Kleopatra berühmt. In allen dieſen Rollen hatte ſie, ungeachtet der Verſchiedenheiten derſelben, Gelegenheit, die Eigenſchaften, wodurch ihr dramatiſches Talent ſich auszeichnete, und beſonders ihre Kraft im Ausdrucke der Leidenſchaft zu zeigen. Sie war dadurch vorzüglich zur Darſtellung tragiſcher Heldinnen geſchickt, wobei ein ſtolzer Wuchs und eine wohllautende Stimme, die jedoch in den letzten Jahren ihres Bühnenlebens faſt unangenehm rauh wurde, ſie begünſtigten. Zur Zeit der Schreckensregierung wurde ſie, wie faſt alles, was zum Theater gehörte, als verdächtig verhaftet. Als ſie nach Robespierres Sturze ihre Freiheit erhielt, bildete ſie 1796 aus den zerſtreuten Überreſten des franzöſiſchen Theaters eine neue, ziemlich gute Geſellſchaft, die bis zum Sept. 1797 ſpielte, wo das Directorium die Schließung dieſer Bühne verordnete, die man für einen Sammelplatz der königlichen Partei hielt. Demoiſelle Raucourt kam dadurch in große Verlegenheit, betrat jedoch im folgenden Jahre die Bühne wieder. Während Murats Regierung ging ſie nach Neapel, wo ihr die Leitung des Theaters übergeben ward. Sie blieb mehrere Jahre in Italien und ſtarb, bald nach ihrer Rückkehr, 1815 in Paris. In ihrer Jugend (1782) ſchrieb ſie ein Schauſpiel Henriette, das nicht ohne Beifall gegeben ward. Ihr Leben war reich an galanten Abenteuern. Auch bildete ſie die Dem. Duchesnoi für die tragiſche Darſtellung.

Raugraf, im Mittelalter die Bezeichnung gewiſſer gräflicher Geſchlechter. Woher dieſe jetzt erloſchene Benennung ſtammt, läßt ſich nicht mit entſcheidender Gewißheit angeben. Manche wollen in dem Beiwort Rau das alte oder verſtümmelte Ruh finden, und glauben, daß dieſe Grafen von den Kaiſern eingeſetzt worden wären, um in den Zeiten des Fauſtrechts Ruhe und Ordnung aufrecht zu halten. Andere leiten es von den Landſtrichen her, die von dieſen Grafen

beſeſſen wurden, und ihrer Gebirge und Waldungen wegen damals zu den rauheſten Deutſchlands gehörten. Es gab Raugraufen zu Daſſel (am ſolinger Walde) und Raugrafen am Rhein, in der Gegend von Trier, Kreuznach und Alſey. Nachdem dieſe Beſitzungen bei dem Erlöſchen des raugräflichen Stammes an die Pfalz gekommen waren, erneuerte der Kurfürſt von der Pfalz, Carl Ludwig, 1667 dieſen Titil, doch ohne Land damit zu verbinden, zu Gunſten ſeiner ihm an die linke Hand getrauten Gemahlin, Louiſe von Degenfeld, die fortan Raugräfin hieß.

Raum. Die Erklärung des Raums hat den ſcharfſinnigſten Denkern viel zu ſchaffen gemacht. In den darüber aufgeſtellten Meinungen wollte man unter Raum bald die unſichtbare Flüſſigkeit, den Äther, bald die Luft, die den Abſtand der Körper, z. B. der Sterne, einnimmt, verſtanden wiſſen, ja man erhob den Raum in Verwechſelung und falſcher Begreifung der Allgegenwart Gottes zur Gottheit ſelbſt, und Newton nennt ihn das Senſorium der Gottheit. Leibnitz dagegen nimmt Raum als den Begriff der Verhältniſſe und der Ordnung an, in welcher körperliche Dinge zu einander ſtehen. Doch auch dieſe Erklärung iſt nicht hinreichend, weil bei allgemeinen Begriffen, als Größe, Härte, Schwere und dergl., nothwendig ein Gegenſtand gedacht werden muß, wenn jene Worte und ihre Bedeutung nicht Unſinn ſein ſollen, welches aber nicht nothwendig iſt bei dem Gedanken an Raum, der ohne weitern Gegenſtand ſehr gut beſtehen kann. Nach Kant iſt der Raum die urſprüngliche Form des Anſchauens, die Bedingung, unter welcher dem äußern Sinn das Objective ſich darſtellt. Hieraus ergibt ſich denn auch die Unmöglichkeit, den Raum hinwegzudenken, da derſelbe bleibt, wenn auch der Verſtand die ganze Schöpfung in Gedanken aufhebt. — In der Mathematik wird der Raum als Axiom vorausgeſetzt. Die Sätze der Geometrie: „der Raum hat nur drei Dimenſionen (Höhe, Länge, Breite) und zwei Dinge können nicht einen und denſelben Raum einnehmen,“ ſind zwar Grundlagen dieſer Wiſſenſchaft, können aber nie erwieſen werden. — Was die Unbeſchränktheit des Raums betrifft, ſo kann ſie von uns Endlichen nicht aus Erfahrung dargethan werden, da die Erfahrung blos beſchränkte Gegenſtände, die eben durch ihre Beſchränkung Object für unſre Sinne werden, erkennen kann. — Räume gibt es übrigens nicht, da das, was wir darunter verſtehen, nur Theil des Einen Raumes iſt.

Raute, ſ. Rhombus.

Rautenglas, Polyeder, ein auf einer Seite eben, auf der andern vieleckig geſchliffenes Glas, durch welches ſich dem Auge der dahinter ſtehende Gegenſtand in gehöriger Entfernung ſo vielfach darſtellt, als Flächen auf der einen Seite geſchliffen ſind. Bei optiſchen Darſtellungen bedient man ſich der Polyeder zur Vervielfachung der Gegenſtände.

Ravaillac (François). Dieſer durch ſeinen, an dem guten König Heinrich IV. von Frankreich verübten Mord zu trauriger Berühmtheit gelangte Mönch wurde zu Angoulème 1578 geb. Grober Ausſchweifungen wegen ward er aus dem Orden der Feuillans verſtoßen, in dem er ſich anfangs durch Fleiß und gute Aufführung beliebt gemacht hatte, bald darauf eines Mordes angeklagt, jedoch nicht überwieſen, und trieb nun, um ſich zu erhalten, unter der Hand juriſtiſche Praxis, womit es ihm aber nicht glücken wollte, ſo daß er ſich endlich vom Unterricht der Bürgerkinder ſeines Geburtsorts nähr=

te. Der Verdruß über die Beſchränkung ſeiner äußern Lage, verbunden mit einem von Natur finſtern Gemüth, ſtimmte ihn zu melancholiſchem Trübſinn, der bald in eine wilde Schwärmerei ausartete, als er anfing, ſich mit den Religionshändeln zu beſchäftigen, die ſein unglückliches Vaterland damals noch immer zerriſſen. Seine Seele, von wildem Haß gegen die neue Lehre erfüllt, gewöhnte ſich, den guten und menſchlichen Heinrich als Hauptfeind der Kirche zu betrachten, den zu vernichten ein verdienſtliches Werk ſei. Dieſe Stimmung wurde bald den Gegnern des Königs bekannt, die nicht unterließen, den noch ſchlummernden Vorſatz in ihm zu ſtärken. Zweimal war er ſchon in Paris geweſen, in der Abſicht, das Blut ſeines Königs zu vergießen, wurde aber daran behindert; endlich gegen Oſtern 1610 erſchien er abermals, wahrſcheinlich von Heinrichs Feinden aufs neue in ſeinem Vorſatz beſtärkt, und am 14ten Mai führte er ihn wirklich aus. (S. Heinrich IV.) Er ward ergriffen, zum Tode verurtheilt und am 27ſten Mai das Urtheil an ihm vollſtreckt. Er ſtarb unter den unſäglichſten, länger als eine Stunde dauernden Qualen, die er eben ſo ruhig beſtand, als vorher die Folter, und ohne weder ſonderliche Reue zu verrathen, noch die Mitſchuldigen ſeiner empörenden That zu nennen. Die fortwährenden Verwünſchungen des Volks allein ſollen ihn zu der Äußerung gebracht haben, „wenn er gewußt hätte, daß Heinrich ſo geliebt werde, hätte er den Mord nicht unternommen.“ Sein Vater, der Advocat zu Angoulème war, hatte das Unglück, ſeines Sohnes furchtbares Ende zu erleben.

Ravelin (franz., auch Demi-lune), ein Außenwerk, welches in der Regel vor der Courtine zwiſchen zwei Baſtionen liegt, und aus zwei Facen beſteht. Vordem nur zur Deckung der gewöhnlich in der Courtine befindlichen Thore beſtimmt, war es klein und zuerſt in halbrunder Form erbaut; jetzt wird es größer und mit erweiterten Kehlen gebaut, ſo daß die verlängerten Facen noch vor den Schulterpunct der Bollwerke fallen. Der Zweck iſt, dieſen und einen Theil der Facen gegen das feindliche Feuer zu decken, ſo daß darauf ſo lange als möglich einige Geſchütze zur Beſtreichung des Grabens thätig erhalten werden.

Ravenna, eine der älteſten Städte Italiens, in der Romagna gelegen. Mehrere der ſpätern weſtrömiſchen Kaiſer hatten hier ihren Sitz, nach Untergang des abendländiſchen Römerreichs war ſie Reſidenz der gothiſchen Könige, dann der Exarchen. Dieſe wurden im J. 752 von den Longobarden vertrieben, welche jedoch der fränkiſche König Pipin ſchon 755 die Stadt nebſt dem ganzen Exarchat (ſ. d. Art.) wieder abnahm und beides dem römiſchen Stuhl ſchenkte. — Von 1440 bis 1503 war die Stadt in den Händen der Venetianer, denen ſie durch Ludwig XII. von Frankreich wieder entriſſen wurde, der ſie auch dem Papſte zurückgab. Ravenna liegt umgeben von Sümpfen, die aber in neuern Zeiten, durch Ableitung in die Flüſſe Montone und Ronco ſowohl, als durch mehrere Bebauung der Umgegend, bedeutend vermindert worden ſind. Der ehedem an der Stadt befindliche Hafen am adriatiſchen Meere iſt durch neue Landanſetzungen und mehrere Neigung des Meers nach den illyriſchen Küſten zu, jetzt ungemein verſchlechtert, und Ravenna, das ſonſt hart am Strande lag, iſt nun faſt eine Stunde weit davon entfernt. In der Nähe der Stadt, nach Forli zu, iſt das Schlachtfeld, auf dem der berühmte franzöſiſche Feldherr, Gaſton de Foix, 1512 über die

ſpaniſchen und päpſtlichen Truppen mit ſeinem Tode einen rühmlichen Sieg erfocht. Neben den Gebeinen der Kaiſer Honorius, Conſtantinus und Valens III., und denen der Tochter des großen Theodoſius, Galla Placidia, ruhen auch die Gebeine Dante Alighieris in Ravenna.

Ray (John), oder Wray, einer der vorzüglichſten Naturhiſtoriker, war der Sohn eines Hufſchmieds zu Black-Notley in Eſſex, und geboren 1628. Er ſtudirte zu Cambridge Theologie und war bis 1662 Prediger. 1660 erſchien ſein erſtes Werk (Catalogus plantarum circa Cantabrigiam nascentium), ein Verzeichniß von 626 Pflanzen, die um Cambridge wild wachſen, und die er in ökonomiſcher, medieiniſcher und andrer Rückſicht beſchrieb. Eine Reiſe durch Frankreich, Holland, Deutſchland, die Schweiz und Italien gewährte ihm eine reiche Ausbeute naturhiſtoriſcher, beſonders botaniſcher Erfahrungen, ſo daß er 1670 ein Verzeichniß der Pflanzen Englands und der angrenzenden Inſeln (Catalogus plantarum Angliae et insularum adjacentium) herausgab, worin er gegen 1050 Pflanzen eben ſo wie in dem obigen Werke beſchrieb. Seine Reiſebemerkungen gab er unter dem Titel: Observations topographical, moral and physiological, made on a Journey through Part of the Low Countries, Germany, Italy and France, heraus. Dies Werk iſt überaus reich an naturhiſtoriſchen und andern Erfahrungen. Jetzt ward Botanik ſein ernſtes und ſein Hauptſtudium, und 1682 gab er den vorläufigen Entwurf zu einer allgemeinen Pflanzengeſchichte (Methodus plantarum nova) heraus, dem 1688 das Werk ſelbſt unter dem Titel: Historia plantarum generalis, in 2 Foliobänden folgte, worin an 6900 Pflanzen beſchrieben werden; noch immer eins der vorzüglichſten botaniſchen Werke der Engländer, und überhaupt von unſchätzbarem Werthe. Durch dieſe Verſuche einer ſyſtematiſchen Aufzählung und Beſchreibung der Pflanzen gab er zur Beförderung des wiſſenſchaftlichen Studiums der Botanik ſchon vor Tournefort eine wirkſame Anregung. Außer dieſen und andern botaniſchen Schriften gab er auch eine ſyſtematiſche Naturgeſchichte der vierfüßigen Thiere und des Schlangengeſchlechts (Synopsis methodica Animalium quadrupedum et serpentini generis, 1693) heraus, welches ſeit Ariſtoteles Zeit das erſte Werk in dieſer Art war, und dem bald nachher zwei ähnliche, von denen das eine die Naturgeſchichte der Fiſche und Vögel, das andere diejenige der Inſecten enthielt, folgten. — Auch theologiſche und andre Werke ſchrieb Ray, wodurch er ſich als einen religiöſen, aber vorurtheilsfreien Chriſten darſtellte. Er ſtarb im 77ſten Jahre ſeines Alters zu Notley, wo ihm ein ſchönes Denkmal errichtet wurde.

Raynal (Guillaume Thomas François), ein berühmter franzöſiſcher Gelehrter und Schriftſteller, Mitglied der Akademien von London und Berlin, wurde 1713 zu St. Geniez in Guienne geboren, und trat frühzeitig in den Orden der Jeſuiten. Als Prieſter erwarb er ſich durch ſeine Kanzelberedſamkeit Ruhm; aber ſein Hang zur Unabhängigkeit vertrug ſich nicht mit dem Ordensleben, und ſchon 1748 verließ er die Geſellſchaft Jeſu, um ſich in Paris niederzulaſſen. Literariſche Arbeiten gewöhnlicher Art waren anfangs ſein einziges Hülfsmittel. Werke von größerm Umfange, die er darauf unternahm, die Geſchichte des engliſchen Parlaments, und der Statthalterſchaft der Niederlande, machten auch wenig Aufſehen, aber die Geſchichte der Scheidung der Königin Catharina von Heinrich VIII. lenkte ſchon

die Aufmerkſamkeit auf ihn. Die Histoire philosophique des établissemens et du commerce des Européens dans les deux Indes (deutſch vom Abt Teſewitz, von Maurillon und einem Ungenannten) gründete zwar ſeinen Ruf, doch erkannte er ſelber die Mängel ſeines Werks, dem man viele falſche Anſichten und thatſächliche Irrthümer vorwarf, und unternahm Reiſen durch Frankreich, Holland und England, um ſeine Kenntniſſe zu erweitern. Nach ſeiner Rückkehr gab er 1781 eine neue Ausgabe jenes Werkes zu Genf heraus, die viele Unrichtigkeiten der erſten glücklich verbeſſerte, aber gegen Willkürherrſchaft, Pfaffenthum und Fanatismus noch kräftiger ſprach, als die erſte. Dieſe Ausgabe zog ihm deshalb 1781 vom Parlament Landesverweiſung zu, und die Sorbonne verwarf dieſes Werk als den Erguß der Verirrungen einer nichtswürdigen Seele. Raynal begab ſich nach Deutſchland und beſuchte mehrere Höfe, erhielt aber bald die Erlaubniß, nach Frankreich zurückzukehren. Hier brachte er einige Jahre entfernt von Paris zu, kehrte aber 1788 auch dahin zurück, und lebte in den erſten Zeiten der Revolution in ziemlich bedrängter Lage, bis nach dem Sturz der Jacobiner, denen er, trotz der in ſeinen Werken gepredigten Fürſtenherabſetzung, nicht zuſagte, ſeine Verhältniſſe ſich einigermaßen beſſerten, und er wieder ernſtlich anfing, manche begonnene ſchriftſtelleriſche Arbeit fortzuſetzen. Aber ſchon 1796 machte der Tod ſeiner Thätigkeit ein Ende. Die erwähnte Histoire philosophique etc. iſt unter ſeinen Schriften die ausgezeichnetſte, und erwarb, beſonders in England, ihrem Verfaſſer viel Ruhm, weil er darin eine Menge neuer Ideen über Menſchenwerth und Menſchenrechte, freilich auch mit manchen Auswüchſen und verwerflichen Übertreibungen gepaart, darlegte. Daß er 1783 den Stiftern der ſchweizeriſchen Freiheit auf einer Inſel im Vierwaldſtätterſee ein Denkmal mit Beiſetzung ſeines Namens errichten ließ, wird Raynal häufig, und vielleicht nicht ganz mit Unrecht, als ein Beweis von Eitelkeit ausgelegt. Nach v. Dohm (Materialien für Statiſtik und Staatengeſchichte 1785. Bd. V. S. 557 ff.) iſt Raynal ein vortrefflicher, freimüthiger, beredter, philoſophiſcher Politiker und Statiſtiker, nicht aber Geſchichtſchreiber; ein Urtheil, welches auch durch ſeine frühern Werke, die Histoire du Parlement d'Angleterre und die Histoire du Stathoudérat, beſtätigt wird. Seine Geſchichte der Revolution in Nordamerika wurde von dem bekannten Thomas Payne widerlegt. — Zu den Widerſprüchen in Raynals Charakter gehörte es, daß er ſelbſt Actien in dem Sclavenhandel beſaß, den er doch mit hinreißender Beredſamkeit, und nicht ohne Ahnung zum Theil ſchon in Erfüllung gegangener Ereigniſſe, beſtritten hatte.

Raynouard (François Juſte Marie), einer der vorzüglichern neuern franzöſiſchen Dichter, und nicht zu verwechſeln mit ſeinem Landsmann, dem Buchhänder und Bibliographen, Renouard. Er iſt geboren zu Toulon, wo er eine geraume Zeit Advocat war. Nachmals ward er Mitglied des geſetzgebenden Corps. Sein erſtes Werk, wodurch er ſich als Dichter bekannt machte, war: Socrate dans le temple d'Aglaure. Dieſes Gedicht ward vom Inſtitut gekrönt, und von J. Immerzeel (Haag 1804, 8.) ins Holländiſche überſetzt. Raynouards vorzüglichſtes Werk ſind jedoch die Templiers (Tempelherren), eine Tragödie in fünf Aufzügen. Sie erſchien zu einer Zeit, wo man in Frankreich vorzüglich damit beſchäftigt war, die Unſchuld dieſes Ordens zu erwei-

ſen, und fand auch deshalb eine gute Aufnahme. Einzelne Schönheiten indeſſen erſetzen nicht, was ihr an Klarheit der Handlung abgeht; auch kann man nicht läugnen, daß die allzuhäufige Wiederholung der Worte unſchuldig und ſterben ſowohl den Leſer, als den Zuſchauer langweilen. Dies mögen wohl die Gründe ſein, warum das Stück in Deutſchland nicht den allgemeinen Beifall fand, der ihm in Frankreich zu Theil ward. Geſchichtlich wichtig, und neben andern Werken über denſelben Gegenſtand ſehr brauchbar, ſind die hiſtoriſchen Nachrichten über die Tempelherren und ihren Prozeß, welche Raynouard dieſem Trauerſpiel vorangeſchickt hat, vorzüglich wegen der darin mitgetheilten Actenſtücke. Carl Friedrich Cramer hat dieſe Tragödie für die deutſche Bühne bearbeitet. Leipz. 1806, 8. Vor dieſer Bearbeitung befindet ſich die hiſtoriſche Abhandlung ebenfalls ins Deutſche überſetzt. 1808 wurden in Berlin die Tempelherren nach einer andern Überſetzung von Levezow aufgeführt. Dieſe iſt in reimloſen Alexandrinern abgefaßt, und ſoll manche Vorzüge vor der erſten iambiſchen Überſetzung haben. So viel uns bekannt geworden, iſt ſie nicht im Druck erſchienen. Seit 1816 hat Raynouard eine Auswahl von Originalpoeſien der Troubadours in einem Bande herausgegeben; dieſen ſind beigefügt die Elemente der romaniſchen Sprache und eine Grammatik der Troubadourſprache. In einer langen Abhandlung wird über das Alter der romaniſchen Sprache, über Romantik, über die verſchiedenen Dichtungsarten der Troubadours und die Lebensweiſe derſelben viel Anziehendes mitgetheilt.

Reaction, ſ. **Gegenwirkung**, wo der Begriff in Beziehung auf die Geſetze der Bewegung der Körper erklärt wird. In der neuern politiſchen Sprache bedient man ſich häufig des Ausdrucks Reaction, und wie im Sinne der Statik eine Gegenwirkung entſteht, wenn ein in Bewegung begriffener Körper von einem andern bewegten oder nicht bewegten Körper eine Einwirkung, und dadurch eine Veränderung in ſeiner Bewegung erleidet, weil ihm ein Theil ſeiner Kraft entzogen wird; eben ſo wird eine politiſche Idee oder Strebung in ihrer Bewegung angeſtoßen oder zurückgedrückt, wenn ihr ein entgegenwirkendes Streben in den Weg kommt. Wer erinnert ſich z. B. nicht, wie in Deutſchland im J. 1813 gegen das, von fremder Übermacht ausgegangene Streben zu Unterdrückung der Freiheit und Unabhängigkeit der Völker, die längſt durch dieſen Druck aufgeregten Ideen von Freiheit in volle Bewegung kamen, und bald die Kraft des feindlichen Strebens brachen, wie aber dann, als nun jene Bewegung ſich in ihrem Sinne fortſetzen wollte, ſchnell genug wieder eine Gegenwirkung erfolgte, indem ein jener Bewegung feindſeliges Princip aufkam, das nur die Rückkehr oder Annäherung zum Alten, wo freilich nicht überall die Freiheit war, für das Eine, was Noth that, erklärte? Könnte man das Naturgeſetz, daß Wirkung und Gegenwirkung zweier Körper auf einander gleiche Veränderungen in beiden hervorbringen, auch hier anwendbar denken, ſo wäre dadurch die bei einer unerfreulichen Erſcheinung tröſtende Hoffnung begründet, daß aus dieſen entgegengeſetzten Strebungen endlich etwas Heilſames hervorgehen könnte.

Reagentien, oder gegenwirkende, rückwirkende Mittel, werden in der Chemie Körper genannt, welche entweder durch die Veränderungen, die ſie ſelbſt erleiden, oder durch die Wirkungen, die ſie hervorbringen, die Gegenwart und Beſchaffenheit gewiſſer Stoffe anzeigen, oder diejenige bekannte Subſtanz, mit welcher man eine unbekannte Miſchung prüft. Mehrere Pflanzenſäfte ſind Reagentien,

denn da ſie durch manche Salze und Alkalien in ihrer Farbe verändert werden, ſo zeigen ſie das Daſein dieſer Salze oder Alkalien in andern Dingen an. So bedient man ſich zur Entdeckung der Säuern in der Chemie häufig des Veilchenſaftes, der Lackmustinctur u. dgl., deren blaue Farbe durch Säuern in Roth verwandelt wird. Zu den Reagentien gehören außer vielen andern alle die Materien, deren der Chemiker ſich als Fällungsmittel bedient, z. B. das feuerbeſtändige Alkali, das aus der Salpeterſäure die aufgelöſte Kalkerde niederſchlägt.

Real, eine ſpaniſche Münze; der real de plata (Silberreal) beträgt etwas über 3 Gr., der real de vellon (Kupferreal) beträgt ungefähr 1 Gr. 8 Pf.

Realgeld, Sachgeld, iſt diejenige Gattung von Geld oder Vermögensmeſſer, der ein ſinnlicher Stoff, kein bloßer Begriff, zum Grunde liegt, vermittelſt welcher alſo der Werth der Güter nicht blos ideal ausgeſprochen, ſondern körperlich gemeſſen wird. Geiſtige Dinge, bloße Begriffe, ſind ſchon darum wenig geſchickt, zum Maßſtab des verglichenen Tauſchwerths der Güter gebraucht zu werden, weil jeder Theil der Tauſchenden ſich ſelbſt und unabhängig von ſeinem Gegner einen ſolchen idealen Maßſtab bildet, und es immer äußerſt ſchwer hält, daß beide Parteien über die Größe deſſelben völlig mit einander übereinſtimmen. Soll aber der Vermögensmeſſer möglichſt vollkommen ſeinen Zweck erfüllen, nämlich den Tauſchwerth der wechſelſeitig zu gebenden und zu nehmenden Güter genau zu bezeichnen, und eben dadurch beiden Parteien die Vereinigung über den Preis der in den Tauſch gekommenen Waaren zu erleichtern; ſo muß er nothwendig ein gemeinſchaftlicher Maßſtab ſein. Aus dieſem Grunde haben die meiſten Nationen bei Erwählung eines Werthmeſſers körperliche Gegenſtände den unkörperlichen vorgezogen, und ſich lieber eines realen als idealen Geldes bedient. Je weniger über den verglichenen Werth eines ſinnlichen Guts Zweifel ſtatt findet, je leichter es daher den Nationalgliedern iſt, denſelben zu erkennen und gehörig zu würdigen, deſto paſſender und brauchbarer iſt das Gut zu einem Realgelde. Allein, wie ſehr auch ſämmtliche Nationalglieder zu einer und derſelben Zeit über den verglichenen Werth des zum Realgeld gewählten Genußmittels übereinſtimmen mögen, ſo läßt ſich doch eine ſolche vollkommne Übereinſtimmung auf die Dauer keineswegs erwarten. Geſetzt z. B., zu einem Pfennig, als dem Maßſtabe für den kleinſten Vermögenstheil, ſei der zweihundertſte Theil eines Loths Silber gewählt worden, ſo kann man durch dieſen Maßſtab das Verhältniß des verglichenen Werths von allen möglichen Genußmitteln gegen den verglichenen Werth von Silber auf das genaueſte ausdrücken und bezeichnen, ſo lange man vorausſetzen kann, daß jener Werth vom Silber unwandelbar bleibe; ſobald aber dieſer ſich ändert, ändert ſich nothwendig auch die Größe des Maßſtabs, und es werden vermittelſt deſſelben die Güter bald nach einem größern, bald nach einem kleinern Verhältniſſe gemeſſen. Ein Loth Silber bleibt zwar immer ein Loth Silber, d. h. in einem Lothe dieſes Metalls iſt jederzeit eine gleiche Anzahl von Silbertheilen enthalten; allein dies macht nicht den verglichenen Werth überhaupt, und eben ſo wenig den verglichenen Tauſchwerth vom Silber aus, ſondern dieſer wird vielmehr durch die größere oder geringere Menge von Waaren, die man gegen eine gewiſſe Menge dieſes Metalls einzutauſchen vermag, beſtimmt. Dasjenige Stückchen Silber, das vor der Ent-

deckung von Amerika als kleinſter Vermögenstheil zum Maßſtabe der Werthe ſehr paſſend war, konnte es nicht mehr ſein, als nach dieſer denkwürdigen Epoche der Tauſchwerth der edlen Metalle ſo tief herabſank, daß jenes Stückchen Silber beinahe gänzlich aufhörte, einen Vermögenstheil zu bilden, daher ward es nothwendig, ein größeres Stück dieſes Metalls zum Maßſtabe des verglichenen Werths der Güter zu erwählen, und umgekehrt kann in der Folge der verglichene Tauſchwerth der edlen Metalle wieder ſo ſehr in die Höhe getrieben werden, daß das Stückchen Silber, welches gegenwärtig zur Bezeichnung des kleinſten Vermögenstheils vollkommen paſſend iſt, zu dieſem Behufe zu groß wird, und daß daher ein kleinerer Theil jenes Metalls zum Vermögensmeſſer gewählt werden muß. Sind aber ſelbſt die edeln Metalle, welche doch alle übrigen Genußmittel an Brauchbarkeit zu dieſem Zweck übertreffen, unfähig, einen vollkommenen Vermögensmeſſer abzugeben; ſo läßt ſich dies noch viel weniger von andern Gütern erwarten, und man kann als Grundſatz annehmen, daß es unmöglich ſei, irgend ein Genußmittel zu entdecken, welches zu allen Zeiten und unter allen Verhältniſſen einen ſo unwandelbaren verglichenen Werth beſitze, daß es zu einem vollkommenen Vermögensmeſſer tauglich wäre. Zum Glück iſt es indeſſen nicht durchaus nothwendig, daß der verglichene Werth des Genußmittels, welches zum allgemeinen Vermögensmeſſer dienen ſoll, ganz unwandelbar, daß der Maßſtab ein vollkommener Maßſtab ſei, ſondern es reicht vielmehr ſchon hin, wenn dieſer Werth nur keinen zu großen und ſprungweiſe erfolgenden Abwechslungen unterworfen iſt, zu den Genußmitteln ſolcher Art aber gehören vorzugsweiſe die edeln Metalle. (S. Geld.) K. M.

Realinjurie. Daß keinem Menſchen und Bürger das Recht zuſtehe, auf den Körper eines andern eigenmächtig einzuwirken, ſpricht die Vernunft klar aus. Allein darüber iſt es ſchwerer, ſich zu vereinigen, ob eine körperliche Beleidigung an ſich zur Hervorbringung einer Realinjurie zureicht oder nur dann, wann ſie zugleich ehrenverletzend iſt. Für das letztere ſcheint wenigſtens ein deutſches Hülfsrecht, das römiſche, zu ſprechen. Dadurch wird die Realinjurie auf doppelartige Handlungen, auf ſolche, die körper- und zugleich ehrenverletzend ſind (z. B. ein Frauenzimmer wird wider ihren Willen auf eine unanſtändige Weiſe angegriffen — es wird jemanden ein Naſenſtüber gegeben), eingeſchränkt. — Übrigens hat die Privatgenugthuung bei einer bedeutenden Körperverletzung ein weiteres Spiel als bei jeder andern Injurie, und die Strafe kann bis zur Zuchthausſtrafe ſteigen. (S. Ad. Dietr. Weber über Injurien und Schmähſchriften, Schwerin und Wismar 1793, dritte Auflage, 1803.) En.

Realismus wird, im Gegenſatze des Idealismus, dasjenige philoſophiſche Syſtem genannt, welches annimmt, daß die Dinge unabhängig von unſern Vorſtellungen und außer ihnen wirklich vorhanden ſind. Die Erklärung der Außenwelt, oder was hier darunter verſtanden wird, des wirklichen Daſeins der Dinge außer unſerm Gemüth, zerfällt im Realismus ſelbſt wieder in verſchiedene Syſteme, wovon der Spinozismus eins der wichtigſten iſt. Es nimmt nämlich Spinoza eine einzige Realität, Urrealität, an, und lehrt: alle andere Dinge (Subſtanzen) ſeien nur Modificationen dieſes einzigen realen Weſens, das er zur Gottheit ſelbſt erwählt (ſ. d. Art. Spinoza). Er iſt Materialismus, wenn er die Materie oder körperliche

Subſtanz als einzige Grundurſache der Dinge betrachtet, und die Seele ſelbſt als eine materielle Subſtanz anſieht (ſ. Materialismus). Er findet ſich auch im Dualismus, der das Weſen der Dinge auf zwei völlig unvereinbare und ungleichartige Grundurſachen zurückführt, das Reale und Ideale (ſ. d. Art. und Dualismus). Zu dem Realismus gehört auch Leibnitzens Monadologie, der zu Folge eine Theilung der Subſtanzen bis ins Unendliche undenkbar und alſo zuletzt ein Untheilbares (Monade) vorhanden ſein müſſe, das aber eben darum, weil es untheilbar, den Begriff der Körperlichkeit aufhebt, keine Ausdehnung hat, keiner Auflöſung fähig iſt und alſo auch durch Trennung der Theile nicht untergehen kann u. ſ. w. (ſ. d. Art. Monaden), und endlich Kants Lehre von den Dingen an ſich, welche als negativer Realismus betrachtet werden kann. Denn wenn dieſer Philoſoph lehrt: wir würden zum Bewußtſein des Daſeins in der Zeit nicht gelangen können, wenn den Erſcheinungen außer dem vorſtellenden Gemüthe nicht etwas Wirkliches zum Grunde läge; ſo bezeichnet dieſes Etwas, obgleich nur negativ von ihm angedeutet, doch das Daſein eines Realen (ſ. d. Art. Kant), und die Unmöglichkeit des Daſeins der Dinge an ſich, oder, eines von unſern Vorſtellungen unabhängigen und verſchiedenen Grundes der Erſcheinung, iſt, nach Kant ſelbſt, unerweisbar, auch von keinem, weder ältern noch neuern, Idealiſten erwieſen worden.

Realiſten, die Anhänger des Realismus in der Philoſophie, namentlich eine Partei der Scholaſtiker, welche als Gegner der Nominaliſten lange Zeit hindurch kämpften, bis endlich mehrere neu aufgeſtellte Philoſopheme, unter andern das des Descartes, die Aufmerkſamkeit der Denker zu beſchäftigen anfingen. (S. d. Art. Nominaliſten und Scholaſtiker.)

Realinſtitute (oder polytechniſche Inſtitute). Schon in dem von Herder entworfenen Plane für die Einrichtung der höhern Schule zu Riga (neuerdings in ſeinem Sophron abgedruckt) findet ſich die Idee jener neuen Art von gelehrten Schulen, die mit den Gymnaſien übrigens parallel und mit ihnen verbunden, nur darin von dieſen verſchieden ſein ſollten: daß ſie, ſtatt des ausſchließendern Unterrichts in den alten Sprachen, Mathematik, Naturwiſſenſchaften, Geſchichte u. ſ. als Materiale der höhern Geiſtesbildung und Übung hervorhöben. Als eine ſehr geiſtvolle und auf einem ſelbſtſtändigen Wege gelungene Annäherung an die Herderſche Idee läßt ſich die ſpäter in Berlin errichtete Realſchule betrachten; während auf der andern Seite das in Paris errichtete, in der neueſten Zeit aufgehobene Real- oder polytechniſche Inſtitut bei aller ſeiner Einſeitigkeit jene Idee wieder auf andere Weiſe in Erinnerung bringen mußte. — Der letzteren Anſtalt, die ihre erſte Entſtehung aus der Schreckenszeit der franzöſiſchen Revolution herleitet, ſah man es freilich an, daß ſie ein Werk jener Zeit war, die auf der einen Seite alles lange Beſtandene, Gute wie Schlimme, umſtürzen und zerſtören wollte, auf der andern aber ſtatt aller bisherigen Gelehrtenbildung nur jene Tauglichkeit und Fertigkeit der Zöglinge bezweckte, die dem Bedürfniß jener für Frankreich gefahrvollen kriegeriſchen Tage am angemeſſenſten, und damals, wo dem jungen Franzoſen faſt für nichts anders, als für den Krieg Zeit und Sinn geblieben ſchien, in der kürzeſt möglichen Zeit zu erwerben waren. Dennoch verdient ſie, ſo ſehr als irgend eine andre Bildungsanſtalt der neuern Zeit, Berückſichtigung. Es iſt erwieſen, daß die meiſten jener Talente, die ſeit einem Jahrzehend in Frankreich, ſowohl in den Künſten des Kriegs

als des Friedens ſich auszeichneten, in dem polytechniſchen Inſtitut geweckt waren und in ihm ihre eigenthümliche Richtung erhalten hatten. Jene Anſtalt genoß aber auch bis in die letzte Zeit einer vorzüglichen Vorſorge der Regierung. Eigens dazu ernannte Commiſſarien mußten jährlich alle etwas bedeutendere Städte Frankreichs bereiſen, und aus den Provinzialſchulen die ausgezeichnetſten Köpfe, beſonders aber ſolche, die ſich für mathematiſche Studien zu eignen ſchienen, auswählen. Auf mathematiſche Vorkenntniſſe ward auch ſchon bei der Aufnahmeprüfung vorzüglich geſehen. Außer dieſen ward von Seiten der neu Aufzunehmenden blos einige Fertigkeit des Styls in der Mutterſprache, etwas Zeichnen, und ſo viel Latein, als zum Verſtehen eines ſehr leichten lateiniſchen Schriftſtellers hinreichte, erfordert. So hatte die Anſtalt nie Mangel an Zöglingen, die ſich gerade für die Unterrichtsgegenſtände, die in ihr Hauptſache waren, meiſtens in einem vorzüglichen Grade eigneten. Die Zöglinge (ſelten unter 300 an der Zahl) waren in drei verſchiedene Claſſen vertheilt; in allen beſchränkte ſich der Unterricht auf Mathematik, Technologie, Chemie, Phyſik, Naturgeſchichte und Geſchichte. Die gewiſſe Ausſicht auf eine baldige Anſtellung, zum Theil auch die Strenge, womit der Übertritt aus einer niedern in eine höhere Claſſe beſtimmt und beſchränkt wurde, vor allem aber der günſtige Umſtand, daß die Zöglinge nicht durch äußern Zufall, ſondern durch die eigenthümlichen Richtungen der Neigungen und Anlagen in die Anſtalt geführt wurden, ließen faſt durchgängig etwas Bedeutendes leiſten. — Seit ſieben Jahren wurden auch im Königreich Baiern zwei Realinſtitute, das eine zu Augsburg, das andere zu Nürnberg, errichtet, die übrigens gleich den Gymnaſien als Vorbereitungsſchulen für die Univerſität oder für die verſchiedenen Zweige der Technologie und Kunſt dienen ſollten. Jene Anſtalten, die ſpäter zu einer einzigen in Nürnberg vereinigt wurden, beſtanden aus vier Claſſen, davon jede auf einen einjährigen Lehrcurs, das Ganze mithin auf einen vierjährigen berechnet war. In allen vieren wurde vorzüglich in Mathematik, Technologie, Chemie und Waarenkunde, Phyſik, Naturgeſchichte, Geographie und Geſchichte, Philoſophie, deutſcher Literatur und Sprachfertigkeit, nächſtdem in neuern Sprachen, Zeichnen und Modelliren Unterricht ertheilt Die Zöglinge beſtanden theils aus künftigen Cameraliſten, Ärzten, theils ſolchen, die ſich zum Artilleriedienſt, zum Bauweſen, Bergbau, zum Poſtweſen, zur bildenden Kunſt, zum Handel, Fabrikweſen u. ſ. w. beſtimmt hatten. Der Unterricht, unter acht Lehrer vertheilt, war für Ausländer wie für Inländer unentgeldlich. Auch dieſe Anſtalt iſt 1816 wieder eingegangen. — Jene Realinſtitute ſtehen, als höhere Bildungsanſtalten, mit Realſchulen in Verbindung, worin ſich meiſtens die Zöglinge für das Realinſtitut bilden, die aber außerdem den höhern Bürgerſchulen einiger andern Provinzen Deutſchlands entſprechen. Jene Realſchulen, worin die Schüler meiſt nur bis zum 14ten oder 15ten Jahre bleiben, ſind in zwei Claſſen getheilt. In der untern wird vorzüglich in Religion, im Rechnen, Elementargeometrie, Kosmographie und Geographie, deutſcher Sprache mit allen dazu gehörigen Übungen, im Franzöſiſchen und im Zeichnen unterrichtet; in der höhern tritt an die Stelle der Kosmographie und Geographie, Phyſiographie und Geſchichte, der übrige Unterricht wird fortgeſetzt; ſo daß die Zöglinge der Realſchulen, wenn ſie ins Inſtitut übertreten, eine ziemliche Fertigkeit im Styl der Mutterſprache haben, Arithmetik bis zur Lehre von den Potenzen, Geometrie u.

ſ. w. verſtehen. — Seit einiger Zeit iſt auch zu Wien eine vortreffliche Anſtalt jener Art unter dem Namen eines polytechniſchen Inſtituts errichtet, die mit der in Baiern beſtehenden einen ziemlich ähnlichen Lehrplan hat. Sie iſt zunächſt zur höhern Bildungsanſtalt für alle, die ſich im Fabrikweſen, in der Technologie u. a. auszeichnen wollen, beſtimmt und der Kaiſer hat jener begünſtigten Anſtalt bereits das ihm zugehörige, vortreffliche phyſikaliſche Cabinet und ein prächtiges Gebäude nebſt allem andern Material geſchenkt. Unter der Leitung der Lehrer dieſer Anſtalt und von Prechtl beſorgt, erſcheint ſeit 1819 eine ausgezeichnete Zeitſchrift: Jahrbücher des k. k. polytechniſchen Inſtituts. R.

Realmünze, Sachmünze, iſt dasjenige Tauſch- und Werthausgleichungsmittel, welches zwar, wie jede Münze, eine nach dem allgemeinen Vermögensmeſſer (dem Gelde) berechnete Anweiſung auf die in den Tauſchverkehr kommenden Güter jeder Art enthält, aber zugleich mit dieſer Eigenſchaft die einer Waare verbindet, indem es einen ihm eigenthümlichen, unabhängigen, mit dem der Güter, worauf es eine Anweiſung gibt, übereinſtimmenden oder ihn übertreffenden Tauſchwerth beſitzt, welchen es ſelbſt dann noch behält, wenn es aufgehört hat, Anweiſung auf andere Waaren zu ſein. Zum Begriff der Realmünze iſt es daher unumgänglich nothwendig, daß der ſinnliche Stoff, welcher derſelben zum Grunde liegt, ein Gut, ein Genußmittel ſei; mit dem Beſitze einer Münze dieſer Art iſt zugleich der Beſitz eines Pfandes über den vollen Tauſchwerth derjenigen Güter verbunden, worauf die Münze eine Anweiſung enthält. Die Idealmünze iſt nichts weiter als ein bloßes, reines Tauſchmittel, kann daher auch nur inſofern Werth und Geltung haben, als ſie eine Güteranweiſung enthält, auf deren Realiſirung der Münzbeſitzer mit Sicherheit rechnen kann; die Realmünze leiſtet die Gewähr für die Sicherheit durch ſich ſelbſt, die Idealmünze hingegen nur durch einen Bürgen; und auf dem Vertrauen, welches man dieſem Bürgen ſchenkt, beruht allein ihre Geltung. — Nicht alle Gattungen von Genußmitteln ſind gleich fähig, zum ſinnlichen Stoff der Realmünze gebraucht zu werden, ſondern vorzüglich nur ſolche, welche, unbeſchadet ihres poſitiven Werths, ſich in die kleinſten Vermögenstheile trennen laſſen, und zugleich allgemeinen abſolut oder doch hohen relativ verglichenen Werth beſitzen. In der früheſten Zeit der Bildung dienten Ochſen den Athenienſern, Schafe und anderes Vieh den Römern zur Münze (daher die Benennung pecunia). In Mexico galten früherhin Cacaobohnen, Federkiele mit Goldſtaub gefüllt, dünne Stücke von Zinn als Münze. In Äthiopien und Abyſſinien vertritt Steinſalz die Stelle der Münze, in Virginien bedient man ſich dazu des Tabacks, im Reiche Siam, ſo wie in Bengalen, gebraucht man eine Art kleiner Muſcheln, welche Kauris heißen, als Münze; auf Newfoundland iſt trockner Stockfiſch, Zucker in einigen weſtindiſchen Colonien, bei den Bewohnern der Küſte von der Hudſonsbai ſind Biberfelle, und in Island Kabeljaue die gewöhnliche Münze; aber in keinem Genußmittel findet man die zu einer paſſenden Realmünze erforderlichen Eigenſchaften in ſo hohem Grade vereinigt, als in den Metallen, beſonders den edlen, weshalb dieſe auch von den meiſten Völkern dazu vorzugsweiſe ſind benutzt worden. (S. Münze, Metallmünze.) K. M.

Realſchulen, ſ. Realinſtitute.

Réaumur (René Antoine Ferchault de), 1683 zu Rochelle ge-

boren, war einer der größten Naturforſcher ſeiner Zeit und ſeines Volkes. 1708 ward er Mitglied der Akademie zu Paris, und 1709 erſchien in den Memoiren der Akademie ſeine Schrift: De la formation et de l'accroissement des coquilles des animaux, worin er den Satz aufſtellte: die Schalen der Schalthiere entſtänden aus dem Erharten eines Saftes, der aus den Poren dieſer Thiere dringe. — 1718 gab er eine Abhandlung heraus über die goldführenden Flüſſe Frankreichs, worin er zugleich zeigte, wie dieſes Metall am leichteſten aus ihnen zu gewinnen wäre. Seine vielfachen Verſuche über die Verwandlung des Eiſens in Stahl hatten manchen ſehr nützlichen Erfolg, und leiteten ihn zugleich auf die Idee, eine Methode zu erſinnen, vermöge welcher das Gußeiſen in Schmiedeeiſen umgeſchaffen werden könne, worüber er auch 1722 eine eigene Schrift herausgab. Die Verfertigung des Porzellans, ſo wie die Verſchiedenheit deſſelben, beſchäftigten ihn ſehr angelegentlich. Er bemühte ſich, das japaniſche Porzellan nachzuahmen, und kam dabei auf den Gedanken, aus gewöhnlicher Glasmaſſe Porzellan zu bereiten. Zwar war das gewonnene Erzeugniß dem wirklichen Porzellan nicht gleich an ſchöner weißer Farbe, zu techniſchen Zwecken aber iſt es eben ſo brauchbar als jenes. — Vorzüglichen Ruhm erwarb ſich Réaumur (1730) durch Anfertigung ſeines Weingeiſtthermometers und eine dabei aufgeſtellte neue Eintheilung der Scala, die man beibehielt, als man ſpäterhin den Weingeiſt mit dem Queckſilber vertauſchte. (S. Thermometer.) 1756 überreichte er der Akademie eine Schrift über die Kunſt und Verſchiedenheit, mit der die mannichfachen Arten der Vögel ihr Neſt bauen, auch ſtellte er Beobachtungen über die Verdauung dieſer Thiere an. Eins ſeiner größten Werke: L'histoire naturelle des Insectes, 6 Bände ſtark, gibt bedeutende Aufſchlüſſe über Fortpflanzung, Verwandlung und Lebensart mehrerer Thiere dieſer Gattung. — Réaumur ſtarb an den Folgen eines Falles auf ſeinem Landgute Bermondiere in der Landſchaft Maine, 1757.

Recenſionsweſen. Das Recenſionsweſen iſt ein literariſcher Gerichtshof der neuern Zeit, bei welchem jeder Beiſitzer (Recenſent) einzeln ſein Urtheil über ein im Druck erſchienenes Buch öffentlich ausſpricht, ohne dadurch dem entſcheidenden Urtheile der öffentlichen Meinung, noch der Zeit vorzugreifen. Außer der klugen Umſicht und Aufſicht des Vorſitzers eines ſolchen Gerichtshofs, der die literariſchen Schöffen ernennt, oder der Redaction, und außer dem eigenen literariſchen Gewiſſen der Urtheiler ſelbſt, gibt es für die Recenſiranſtalten keine Vorſchrift, noch Regel. Ihr Zweck iſt doppelt: ſie beurtheilen und ſie melden. Literaturzeitungen und kritiſche Blätter bleiben für die Verbreitung des wiſſenſchaftlichen Gemeinguts und für die Erweckung des öffentlichen Sinns in der Gedankenwelt ein treffliches Hülfsmittel, und wenn das geiſtige Leben in Europa jetzt reger erwacht, vielſeitiger ausgebildet und tiefer begründet iſt, als je, ſo iſt dies größtentheils mit eine Folge des öffentlichen Urtheils in der gelehrten Republik. Mit dieſen Worten iſt der Charakter, die Bedeutung und der Werth des Recenſionsweſens ausgeſprochen. Hierzu kommt, daß zu jeder Zeit die größten Köpfe gern ihr Urtheil in ſolchen Blättern niedergelegt und manches goldne Wort, das ſonſt in keinem Buche Platz gefunden, oder mit dem Buche ſelbſt im Staube ſich vergraben hätte, darin zu Tage gefördert haben. So der unſterbliche Haller, ſo Johannes von Müller, und viele andere; ſo ſelbſt Schiller und Göthe, einſt die erklärteſten Feinde des Recenſionswe-

ſens. — Immerhin ſei die Recenſionsanſtalt der Kampfplatz einer Schule, wenn nur tüchtige Kämpfer ihr Syſtem verfechten! Der Leſer will ja nicht das untrügliche Urtheil der Recenſionsanſtalt abkaufen, ſondern er will ein gedachtes Urtheil, das ihn zum Selbſtdenken reizt, klar und bündig, gleichviel ob ſcharf oder beſcheiden ausgedrückt, über ein Buch leſen, das überhaupt eines ſolchen Urtheils werth iſt; von dem Inhalte aber will er nur ſo viel erfahren, als er ſelbſt zur allgemeinen Würdigung des Buchs und der Beurtheilung braucht. Es verſteht ſich, daß Redaction und Recenſent überhaupt ihrem Geſchäfte gewachſen ſein, und daß beide, frei von perſönlicher Rückſicht, den Zweck der Wiſſenſchaft rein ins Auge faſſen müſſen. Iſt dies der Fall, ſo werden allemal die kritiſchen Zeitſchriften einer Nation, als die reifſten Blüthen ihres literariſchen Geiſtes, nicht nur die Achtung der Zeitgenoſſen, ſondern auch die Aufmerkſamkeit des Auslandes und der Nachwelt verdienen. Möge auch der Recenſent ſich irren, wenn er nur ſeinen Irrthum klug und klar, geiſtvoll und ernſt, mit ſtrengem Wahrheitsſinn und feſt wie ein Republikaner, ausſpricht. Denn ſchon der große Bacon hat geſagt: Raſcher tritt das Wahre aus dem Irrthum hervor, als aus der Verworrenheit. (Citius emergit veritas ex errore quam ex confusione.) — Wie ſehr kritiſche Blätter die Wiſſenſchaft befördern, beweiſt die Literargeſchichte aller Völker, die ſich der Gedankenfreiheit und mit ihr eines geiſtigen Lebens erfreuen dürfen. Man vgl. was im Art. Nicolai (Chriſt. Friedr.) über deſſen deutſche Bibliothek geſagt iſt. Die Franzoſen, denen überhaupt das Verdienſt gebührt, die Gelehrſamkeit in die Welt, ſei es auch nur in den Salon, eingeführt zu haben, ſind die erſten geweſen, welche über Druckſchriften öffentlich und rückſichtslos urtheilten. Louis Jacob (ſt. 1670) ſoll durch ſeine Bibliographie Parisienne, die jährlich alle zu Paris erſchienenen Bücher beurtheilte, den erſten Gedanken zu dem noch blühenden Journal des Savans, deſſen Stifter Denis de Sallo (ſt. 1669) war, gegeben haben. Bald darauf begannen die literariſchen Journale der Deutſchen: Thomaſius freimüthige Gedanken über allerhand Bücher, Halle und Leipzig 1688; Tenzels monatliche Unterredungen, Leipzig 1689, und Otto Menkens Acta eruditorum, ſeit 1682. (S. die Überſicht der wichtigſten kritiſchen Blätter des In- und Auslandes in dem Art. Literatur-Zeitungen.) In Deutſchland entſtanden jedoch erſt um die Mitte des 18ten Jahrh. diejenigen beurtheilenden Zeitſchriften, die der deutſchen Kritik (ſ. d. Art. in der neuen Folge dieſes Werks) eine ausgebreitetere Achtung verſchafften und auf die Nationalliteratur einen vielfach fördernden Einfluß hatten. Dahin gehörten vorzüglich die durch Leſſings, Mendelsſohns und Nicolais Geiſt und Thätigkeit bedeutend gewordenen Literaturbriefe, die allgemeine deutſche Bibliothek, die göttinger gelehrten Anzeigen und die allgemeine Literaturzeitung. Das neueſte gelehrte kritiſche Inſtitut iſt der vom Prof. Krug und mit dem V. Hefte vom Herausgeber dieſes Lexicons redigirte Hermes, 1820. Im Allgemeinen zeichnen ſich die gelehrten Blätter der Britten durch ein beſtimmtes, tief eindringendes Urtheil aus, wiewohl man dabei, um es richtig zu würdigen, den Einfluß des auch hier oft nur zu thätigen politiſchen Parteigeiſtes auszuſcheiden ſuchen muß; die kritiſchen Zeitſchriften der Franzoſen empfehlen ſich durch treffende und klare Würdigung des Zweckmäßigen; und die der Italiener durch ſcharfſinnige Zergliederung; doch klebt allen eine gewiſſe Einſeitigkeit an, von der faſt nur der Deutſche bei ſeiner Uni-

verſalität und Gründlichkeit frei iſt, wenn ihn nicht etwa ein herrſchendes Syſtem einnimmt. Man hat häufig die Frage aufgeworfen: Soll der Recenſent ſich nennen? Wir glauben: Nein; denn nur die Sache ſoll ihm gelten, wie dem Leſer. Das Urtheil muß ſich ſelbſt rechtfertigen. Nennt er ſich, ſo iſt ſein Urtheil, auch wenn er es nicht will, noch glaubt, befangen; dem Leſer aber iſt manchmal mit dem gelehrten Unmuth des ungenannten Recenſenten mehr gedient, als mit dem höflichen Berichte eines ſich nennenden Lobpreiſers. **K.**

Receptirkunſt. Die Kunſt, Recepte (von ℞. Rec., Recipe, nimm, das den lateiniſchen Recepten vorausgeſetzt wird) zu ſchreiben, macht einen wichtigen, wenn auch nicht weſentlichen Theil der praktiſchen Medicin aus. — Es wird in derſelben jedoch weder die Wirkungsart der Mittel, noch die Krankheit, in der ſie nützlich ſind, ſondern blos die Art und Weiſe, dieſelben zu verſchreiben, gelehrt, und alle jene Kenntniſſe werden als bekannt vorausgeſetzt. — In ältern Zeiten umfaßte ſie die ganze heutige Pharmacie mit, weil ein jeder Arzt ſelbſt diſpenſirte; daher denn auch die Bereitung der zuſammengeſetzten Arzneimittel, die jetzt in den Apotheken ſchon vorräthig ſind, hier vorgetragen wurde. — Die Recepte, Arzneiformeln (daher die Receptirkunſt auch wohl Formulare genannt wird) oder Arzneivorſchriften, werden bei uns gewöhnlich in lateiniſcher Sprache abgefaßt. Dieſe Gewohnheit gewährt manche Vortheile. Es iſt erſtlich dieſe Sprache viel allgemeiner verbreitet als irgend eine andere, und lateiniſch geſchriebene Recepte können daher in Rußland ſowohl als in Italien und Portugal bereitet werden; die Terminologie derſelben iſt viel beſtimmter, als in irgend einer andern Sprache; in der deutſchen z. B. wird ja manches Kraut in jeder Provinz anders benannt; ferner iſt ſie viel kürzer als andere; und endlich iſt es in ſehr vielen Fällen höchſt unbequem für den Arzt, in manchen Fällen auch ſogar ſchädlich für den Kranken, wenn letzterer das Recept verſteht; es herrſchen Vorurtheile gegen manche Mittel, die ſehr ſchwer zu bekämpfen ſind, der Hypochondriſt grübelt im lateiniſchen Recepte ſchon, wenn er nur ein Paar Worte Latein verſteht; und oft gibt es dem Kranken Beruhigung, wenn er nur Arznei nimmt, ſie mag auch noch ſo wenig wirkend ſein. Aus dieſen Gründen halten unſre Landsleute mit Recht an dem Gebrauche feſt, die Recepte lateiniſch zu ſchreiben. — Arzneiformeln werden eingetheilt in einfache und zuſammengeſetzte, in officinelle (die immer vorräthig ſind) und extemporirte oder Magiſtralformeln (die dann erſt bereitet werden, wenn ſie der Arzt verſchreibt) und endlich in innere und äußere. In einem jeden, vorzüglich in einem zuſammengeſetzten, Recepte unterſcheidet man mehrere Theile, die Baſis und das Mittel, von dem die Heilung erwartet wird, das Constituens und Vehikel, das der Baſis die Geſtalt gibt, die es haben ſoll, z. B. Zucker iſt Vehikel im Ölzucker, das ätheriſche Öl die Baſis. In vielen Ländern iſt es mit Recht dem Arzte befohlen, ſeinen Namen und den Tag der Verordnung beizufügen. Die Beſtimmung der Doſis der Mittel iſt ein wichtiger Gegenſtand in jedem Recepte. Sie wird entweder nach dem Apothekergewicht oder nach Maßen angegeben. Das Medicinalpfund (℔) enthält 12 Unzen oder 24 Loth Kramergewicht, die Unze (℥j) acht Drachmen oder Quentchen, die Drachme (ʒj) drei Scrupel, ein Scrupel (℈j) zwanzig Gran, der Gran (gr. j.) iſt das kleinſte Gewicht; der halbe Theil irgend eines

Gewichts wird mit ß bezeichnet. Die Maße der feſten Körper ſind Faſcikel, ſo viel man im Arme, Manipel, ſo viel man mit der Hand (=℥ß, wenn es ein Kraut iſt, oder ʒiij, wenn es Blüthen ſind), Pugill, ſo viel man mit den Fingern (=ʒj) faſſen kann. Manche Stoffe, z. B. Mandeln, werden wohl auch nach der Zahl beſtimmt. Es leuchtet ein, daß dieſe Beſtimmung nach Maß immer etwas unſicher iſt, daher man beſſer thut, ſich ſtatt ihrer des Gewichts zu bedienen. Bei Flüſſigkeiten iſt das Maß oder die Kanne =℔iv.; ein Becherchen oder Theeſchale =℥iij; ein großer Löffel =℥ß; ein kleiner Löffel =ʒj; und ein Tropfen bei ſehr leichten Dingen = Gr. ß, bei ſchweren Gr. j. — Es werden, wie bekannt, die Arzneimittel bald in feſter, bald in flüſſiger Form angewendet, und es richtet ſich die Wahl der Form theils nach der eigenthümlichen Natur des Arzneikörpers, theils nach den beſondern Zwecken, die man erreichen will, theils auch nach dem Geſchmacke und den Wünſchen des Kranken. Die einfachſte unter den feſten Formen iſt die, das Arzneimittel in Subſtanz zu geben, d. h. in dem Zuſtande, in welchem es erhalten wurde, oder nur wenig zerſchnitten. Werden die Subſtanzen aber mehr zerſtoßen, zerrieben, gemahlen, ſo entſteht die Pulverform, in welcher man viele Arzneimittel gibt, die mit allen ihren Beſtandtheilen wirken ſollen, oder von denen man eine große Menge im kleinſten Raume in den Körper bringen will. Nach dem Grade der Feinheit unterſcheidet man das gröbere (grossus), oder feinere Pulver (pulv. subtilissimus); jenes wird gewöhnlich äußerlich in Kräuterkißchen u. ſ. w. angewendet. — In Pillen (pilulae) oder kleinen Kügelchen von ein bis zwei Granen werden ſolche Arzneien verſchrieben, die ſehr häßlich ſchmecken oder riechen. — Den Pillen ähnlich iſt der Bolus, Biſſen, eigentlich eine größere Pille, die friſch bereitet und noch nicht erhärtet, wie jene, auf einmal genommen wird. — Im Munde zergehen dagegen die Leckkügelchen (trochisci), und ſind immer wohlſchmeckend; ihr Vehikel beſteht daher aus Zucker oder ähnlichen ſüßen Dingen. — Werden klein zerſchnittene oder pulverige Theile mit heißem zergangenen Zucker übergoſſen, gemiſcht, und dann in Tafeln von willkürlicher Größe gegoſſen, ſo entſtehen die Morſellen; wird eine ähnliche Maſſe in kleine platte Kügelchen getheilt, ſo werden die Zeltchen (rotulae) gebildet. Hierher gehört endlich noch das Pflaſter und Stuhlzäpfchen. Jenes muß leicht in der Wärme zu erweichen und klebend ſein, und wird, wie bekannt, nur auf die Haut gelegt. Das Vehikel, das ihm dieſe Eigenſchaften gibt, beſteht aus Wachs, Fett und harzigen Körpern. Stuhlzäpfchen (suppositorium) iſt eine kugelförmige, feſte, etwas nachgiebige Maſſe, deren Durchmeſſer ungefähr ½ Zoll beträgt, die aus Seife, Honig, Gummi, Öl mit feſtern Dingen, häufiger jedoch zu Hauſe als in der Apotheke bereitet, und von denen Gebrauch gemacht wird, um zu Ausleerungen zu reizen. — Eine eben ſo große Menge von Formeln gibt es, die Arzneikörper flüſſig zu geben; ſie ſind entweder ſchon urſprünglich flüſſig, und die einzelnen Formeln erfordern dann ein bloßes Zuſammengießen einzelner Flüſſigkeiten, oder es wird aus dem feſten Körper durch Auspreſſen, Auflöſen, Abreiben, Aufgießen, Abkochen, vermittelſt des Waſſers oder einer andern Flüſſigkeit, irgend eine flüſſige Form hervorgebracht. — So erhält man durch Auspreſſen friſcher Kräuter den ausgepreßten Saft (succus expressus), der

ſo häufig zu Frühlingskräutercuren gebraucht wird; die Auflöſung (solutio) durch Vermiſchung irgend eines auflösbaren feſten Körpers mit einer Flüſſigkeit. — Eine eigenthümliche Form entſteht, wenn Öl und Schleim ſich mit einander verbinden, und durch Waſſer verdünnt werden. Eine ſolche Miſchung ſieht der Milch ſehr ähnlich, und wird daher Pflanzenmilch (emulsio) genannt. Vielen Pflanzenſamen kommt die Verbindung ſchon von Natur zu, und dieſe dürfen nur zerquetſcht und mit Waſſer verdünnt gerieben werden, um eine Emulſion zu geben; oder auch durch künſtliche Miſchung des Öls, Schleims und Waſſers kann eine ähnliche Form bereitet werden, die dann unächte Emulſion oder künſtliche Milch (emulsio spuria s. lac artificiale) genannt wird. — Flüchtige feſte Körper werden zerſchnitten und durch darüber gegoſſenes Waſſer in einiger Zeit die wirkſamen Beſtandtheile ausgezogen; ſo wird ein Aufguß (infusum) bereitet; davon unterſcheidet ſich der Abſud, die Abkochung (decoctum), nur dadurch, daß das Waſſer kochen, ja ſogar einkochen muß, um die wirkſamen Beſtandtheile aufzunehmen. — Auch von der Doſis erhalten manche Arzneivorſchriften in flüſſiger Form eigenthümliche Namen. Wird die Arznei tropfenweiſe genommen, ſo heißt ſie Tropfen (guttae); Tränkchen (haustus) wird ſie genannt, wenn ſie auf einmal, Trank (potio), wenn ſie auf ein- oder zweimal genommen wird; Mixtur (mixtura) iſt eine flüſſige Arznei aus mehreren Beſtandtheilen zuſammengeſetzt, und mehrere Unzen ausmachend, die eßlöffelweiſe genommen wird. — Ptiſane (Ptisana) iſt eine ſo ſchwache flüſſige Arznei, daß ſie zum gewöhnlichen Getränk benutzt werden kann. — Andere erhalten ihren Namen vom Geſchmack, wie z. B. das Julep (julepus oder julapium), eine ſäuerlich angenehm ſchmeckende Mixtur bezeichnet, oder der Leckſaft (linctus, eclegma), deſſen Vehikel irgend ein Syrup, Honig oder auch Schleim ausmacht, und der angenehm ſüß ſchmecken muß. — Noch andre endlich werden von der Gebrauchsart benannt, wie z. B. das Gurgelwaſſer (garganisma), die Einſpritzung (injectio), das Klyſtier (clisma) und die Bähung (fomentum). Zwiſchen den feſten und flüſſigen Arzneiformen ſteht die weiche in der Mitte. Dahin gehört die Latwerge (electuarium), die Salbe (unguentum), der Breiumſchlag (cataplasma), Senfumſchlag (sinapismus) u. ſ. w. B. P.

Receß wird ein ſchriftlicher Vergleich genannt, der zwiſchen zwei oder mehrern Perſonen über eine ſtreitige Sache abgeſchloſſen wird. Beim Bergbau bezeichnet dieſes Wort die von den einzelnen Theilnehmern als Beitrag nach und nach vorgeſchoſſenen Koſten zu den Grubenbauten u. dgl. Wenn hierauf in der Folge durch Gewinnung des Minerais die Auslagekoſten gedeckt werden, ſo erhalten die Theilnehmer den Überſchuß, unter dem Namen Ausbeute (ſ. d. Art.) nach Verhältniß ihrer Einlage heraus. Noch wird Receß- oder Quatembergeld die Abgabe genannt, die die Theilnehmer an einem Grubenbau dem Landesherren entrichten müſſen.

Rechenkunſt, ſ. Arithmetik.

Rechenmaſchine iſt eine Erfindung der neuern Zeiten, und beſteht in einem Inſtrumente, das die zum Rechnen höchſt erforderliche Aufmerkſamkeit erhalten, und gegen Fehler im Rechnen ſchützen ſoll. Viele Mathematiker haben ſich lange beſchäftigt, dies Inſtrument theils zu erfinden, theils zu vervollkommnen, und auch Leibnitz ließ ſich letzteres ſehr angelegen ſein. Unter den zu verſchiedenen Zeiten aufgeſtellten Rechenmaſchinen verdient die Grüſonſche, ſowohl durch

Einfachheit, als Leichtigkeit im Gebrauch vor vielen andern den Vorzug. Sie beſteht aus einer 9½ Zoll im Durchmeſſer haltenden Scheibe, um deren Mittelpunct ſich ein Weiſer dreht; concentriſche Kreisbogen umziehen in einiger Entfernung den Mittelpunct, und ſind durch Halbmeſſer in neun Stücke von Kreisringen getheilt. In denen von den Kreisbogen und Halbmeſſern gebildeten Fächern ſtehen nach einem gewiſſen zum Grunde liegenden Syſtem geordnete Zahlen. Auf dem Weiſer befinden ſich die Zahlen 1, 2, 3, u. ſ. w. bis 0. Von den 9 größern Stücken der Kreisringe iſt für Addition und Subtraction Eines, für Multiplication und Diviſion ſind die andern beſtimmt. An jedem für die Multiplication und Diviſion beſtimmten Stücke befindet ſich oben rechts an der Spitze des Winkels ihre Nummer. Will man nun z. B. eine Zahl dividiren, ſo wird damit alſo verfahren: angenommen, der Diviſor wäre 7, der Dividendus 31976, ſo dreht man den Weiſer auf die Tafel, die mit 7 bezeichnet iſt, und bringt ihn bis auf die Zahl 31, als den erſten einzelnen Dividendus. Unter dieſer 31 wird man nun auf dem Weiſer den Quotienten 4, am äußerſten Rand der Tafel aber rechts nach der nämlichen Richtung zu den Reſt 3 finden. Dieſer Reſt, der im Hauptdividend folgenden Zahl 9 vorgeſetzt, gibt 39 als zweiten einzelnen Dividend, und wenn man hier nun abermals ſo verfährt, wie eben gezeigt worden, ſo erhält man den Quotienten 5, und den Reſt 4, woraus der Leſer ſieht, daß bei Fortſetzung dieſer Art zu verfahren man endlich den ganzen Quotienten der als Dividendus gegebenen Zahl mit 4568 finden muß, wodurch das Exempel gelöſt iſt. Durch zwei ſpäter dieſer Maſchine zugefügte Rechenſtäbe und eine zweite Scheibe kann der Gebrauch derſelben auch auf zuſammengeſetzte, und ſogar benannte Zahlen ausgedehnt werden. Da indeß auch die umſtändlichſte Beſchreibung dieſer Rechenmaſchine den damit Unbekannten nicht ganz darüber ins Klare zu ſetzen im Stande ſein würde, wenn ſie nicht durch Zeichnung erläutert wird, ſo müſſen wir den Leſer, der nähere Belehrung wünſcht, auf eine kleine Schrift verweiſen, die 1795 in Halle mit einem erklärenden Kupfer unter dem Titel: Beſchreibung und Gebrauch einer neu erfundenen Rechenmaſchine von Grüſon, erſchienen iſt.

Recht iſt das Prädicat, das einem Subjecte inſofern zukommt, als eine Zwangsverbindlichkeit gegen daſſelbe vorhanden iſt, oder das einem Subjecte inſofern zukommende Merkmal, als etwas äußerlich als von ſeiner Willkür abhängig betrachtet werden muß. Man unterſcheidet perſönliches und dingliches Recht. Jenes iſt ein Recht auf eine Leiſtung; des letztern Gegenſtand iſt eine Sache.

Rechtfertigung, im kirchlichen Sinne, ſ. Verſöhnung.

Rechtfertigung, im rechtlichen Sinne. Jede Darſtellung, worin man ein Urtheil zu begründen ſucht, iſt eigentlich rechtfertigender Art, mithin finden ſich auch bei allen juriſtiſchen, das öffentliche oder Civilrecht angehenden Vorträgen, welche in der Form einer Deduction (ſ. d. Art.) entwickelt worden, Rechtfertigungen in dieſem Sinne vor. Die meiſten ſolcher im allgemeinen deutſchen Civilprozeſſe vorkommenden Deductionen haben von ihrem eigenthümlichen Inhalte verſchiedene Benennungen, und zwei führen auch in dieſer Hinſicht den Namen Rechtfertigung (justificatio): nämlich die nach Einwendung eines aufſchiebenden Rechtsmittels, und die nach Ausbringung eines Arreſtmandats zu bewirkenden Vorträge. Bei blos aufſchiebenden Rechtsmitteln erfolgt die Rechtfertigung ſofort auf die Einwen-

bung, bei zugleich abweiſenden hingegen erſt nach der geſchehenen Einführung (introductio) des Rechtsmittels. In beiden Fällen iſt ſie eine juridiſche Ausführung, daß in Anſehung der die Beſchwerden bildenden Puncte rechtlich anders hätte geurtheilt werden ſollen (Rechtfertigung des Materiellen), und daß man bei dem mit Beobachtung aller geſetzlichen Vorſchriften gebrauchten Rechtsmittel eine Abänderung der Beſchwerden erwarten dürfe (Rechtfertigung der Formalien). — In Sachſen bedient man ſich bei dem Rechtsmittel der Läuterung anſtatt des Worts Rechtfertigung das der Fortſtellung (prosecutio). Bei Arreſten hingegen verſteht man unter Rechtfertigung den Vortrag, worin nach erlaſſenem Arreſtmandate der Bittſteller die Rechtmäßigkeit der Anlegung des Arreſts und den Grund zum Arreſte darzuthun ſich bemüht. En.

Rechtgläubigkeit, ſ. Orthodoxie.

Rechtſchreibung (nach griechiſchem Kunſtausdruck Orthographie) iſt die Art und Weiſe, in irgend einer beſondern Sprache Worte oder Töne als hörbare Ausdrücke von Gedanken und Empfindungen, durch die gehörigen Schriftzeichen (Buchſtaben) regelmäßig zu veranſchaulichen oder ſichtbar darzuſtellen. Die Rechtſchreibung iſt daher wohl zu unterſcheiden von der Sprachreinigkeit und Sprachrichtigkeit; Sprachreinigkeit nämlich beſteht in Vermeidung aller Sprachmengerei oder in Beobachtung der angenommenen Haupt- und Hochſprache, ſo daß dieſelbe von fremdartigen Ausdrücken und Wortfügungen, ingleichen von unedlen Landesmundarten, unverfälſcht gehalten wird. Sprachrichtigkeit aber beſteht in Befolgung der durch Sprachgebrauch und Sprachähnlichkeit beſtimmten allgemein angenommenen Sprachgeſetze. Der allgemeinſte Grundſatz der Rechtſchreibung ſollte wohl für jede Sprache ſein, die Schreibung möglich einfach der Rechtſprechung (Orthoepie oder Orthophonie) nachzubilden, d. h. die Buchſtaben nach dem Laut, den jeder an und für ſich darſtellt, ſo zuſammenzuſetzen, daß keine anderen Töne, als in der Ausſprache deutlich gehört werden ſollen, und nicht anders, als ſie wirklich gehört werden ſollen, ausgedrückt werden, daß mithin die richtige Ausſprache des zu bezeichnenden Wortes rein und treu wiedergegeben werde. Allein damit ſind die Schwierigkeiten für die Ausübung bei weitem noch nicht gehoben, da die Rechtſprechung noch viel häufiger vernachläſſigt wird, als die Rechtſchreibung, wie ſchon die Menge unreiner Reime bei den meiſten unſerer Dichter beweiſt. Ja, es iſt leichter, bei der Rechtſprechung ſich nach der Rechtſchreibung zu richten, indem man die Ausſprache der Rechtſchreibung ſo nahe als möglich zu bringen ſucht, als umgekehrt; obgleich beide einander bedingen und unterſtützen. Überdies machen von jenem Grundgeſetz einige Sprachen faſt zahlloſe und willkürliche Ausnahmen. Beſonders zeichnen ſich die engliſche und franzöſiſche durch eine Launenhaftigkeit der Schreibung und Ausſprache aus. Eine beſtimmte Rückſicht, die bei der Rechtſchreibung einen Fingerzeig geben kann, iſt die Wortableitung, oder die erweislich wahre, nächſte und bekannte Abſtammung. Man wende alſo in umgeendeten, abgeleiteten und zuſammengeſetzten Wörtern, ſo weit es die allgemein gebräuchliche Ausſprache und der einmal übliche Schreibgebrauch verſtatten, nur die Buchſtaben an, welche das unmittelbarſte Stammwort nebſt Ableitungs- und Umendſylben erfordert. Doch muß man vorſichtig ſein, daß man nicht von ſeitenverwandten Worten eins für des andern Stammwort annehme. Mit den Strenglingen, die überall auf Wortableitung hal-

tend, ämſig, eräugnen, Ebenteuer (von Ameiſe, den Augen ſich darbieten, eventura) ſchreiben, wollen wir nicht rechten. — Der Unterſchied in der Bedeutung rechtfertigt nicht die Veränderung der gewöhnlichen Schreibart gleichlautender Wörter, weil es unmöglich iſt, eine ſolche Unterſcheidung durchzuführen, und weil oft für vermeintlich ganz verſchiedene Wörter eine gemeinſame Grundbedeutung auszuforſchen iſt, die ſich in Nebenbedeutungen verzweigt hat (z. B. ahnen 1) ergeiſten, eine Vorempfindung ſpüren; 2) einem etwas (Übles) gedenken, um es ihm zu vergelten, daher rächen, ſtrafen (gewöhnlich ahnden); und die Ahnen, die Geiſter der Verſtorbenen, daher Vorfahren: beides vom lat. anima). — Auch auf Gleichform oder Wortähnlichkeit iſt bei der Rechtſchreibung Rückſicht zu nehmen. So ſcheint es richtiger, das Maß als das Maaß zu ſchreiben, weil das Imperfectum von meſſen allgemein geſchrieben wird, ich maß. Auch muß man das Allzugeſuchte und Eigene vermeiden, wie die Vertauſchung des Ph mit F, z. B. in Filoſofie. Denn der Schreibgebrauch ſetzt dem Sprachkünſtler, der das gangbare Wortgepräge verwiſchen will, eine beſtimmte durch Etymologie angewieſene Grenze, welche er nicht überſchreiten darf. Über Wörter, deren Schreibung ſich nach den bisher angegebenen Rückſichten nicht beſtimmen läßt, folglich über alle Stamm- und Wurzelwörter und über alle ungewiſſe oder ſolche Ableitungen, deren nächſte Stammwörter veraltet ſind, entſcheidet der allgemeine Schreibgebrauch, zumal bei ähnlich oder gar gleich lautenden Wörtern, die beſondere Schwierigkeit haben. Allgemeine Regeln über den Schreibgebrauch laſſen ſich übrigens nicht aufſtellen; denn es unterſcheiden ſich die beſondern (bei verſchiedenen Völkern üblichen) Sprachen in der Rechtſchreibung noch in vielen Stücken, und die Grammatik einer jeden Sprache hat darüber das Nähere anzugeben. Unſer gegenwärtiger Zweck erlaubt uns nur, uns hier auf die deutſche Sprache einzulaſſen. — Wer über die lateiniſche Rechtſchreibung Belehrung ſuchen ſollte, den verweiſen wir auf Quintilians Anweiſung zur Rednerkunſt, Buch 1. Cap. 7., und auf die alten Grammatiker Velius Longus, Flavius Caper, Marius Victorinus, Terentius Scaurus, Agrötius, M. Aurelius Caſſiodorus, Beda Sacerdos, und auf die neuern Philologen Aldo Manuzzi, Claude Dausquier, C. S. Schurzfleiſch, H. Noris, G. Kortte, Chph. Cellarius; ferner in Hinſicht der franzöſiſchen Sprache auf das Dictionnaire d'Orthographe und auf die Werke von C. P. D. Michel und von Plasmann. Das Deutſche und alle der deutſchen Sprache eingebürgerten Wörter, alſo auch fremde Vornamen und Wörter, wenn ſie durch den Gebrauch ſchon zu deutſchen Wörtern geſtempelt worden und alſo allgemein verſtändlich ſind, ſchreibe man gleichmäßig mit den eingeführten Schriftzeichen, und bezeichne jeden deutlich gehörten Laut mit Beſtimmtheit, der im Deutſchen üblichen Ausſprache gemäß; z. B. Kontur, Kontuſch, Kuliſſe, Konterfei, Luiſe, Marſchall, Maſchine, Offizier, Leutenant, Scharpie, Schaluppe, ſcharmant, Schikane, Schimäre. Werden dagegen Eigennamen und ſolche Worte aus bekannten Sprachen eingeſtreut, die noch immer als fremdſprachig betrachtet werden oder gar noch ihre fremde Geſtalt an ſich haben: ſo muß auch ihre Fremdartigkeit durch ihre urſprüngliche Schreibart, als das Gepräge ihres fremden Urſprungs, zu erkennen gegeben werden; z. B. Agio, giriren, Giro-Bank, Michel Angelo, Shakſpeare, Spleen, Don Quixote, Rouſſeau, Chevaulegers, Journal, Genie (weil man ſonſt die Abſtammung

nicht erkennen würde in genial), Cicero, Circulation; aber Zirkel und Bezirk, weil ſie ſchon der deutſchen Sprache angeähnlicht, und unter dieſer, obgleich ausgearteten, Ausſprache allgemein bekannt ſind. Eben daher werden auch die griechiſchen Worte, deren Ausſprache in den Ziſchlaut entartet iſt, ſtatt mit K, nach römiſcher Weiſe mit C geſchrieben, z. B. Centaur ſtatt Kentaur. Statt des é verdoppelt man lieber e zu Ende, z. B. Kanapee. — Werden fremde Worte oder Namen als ſolche angeführt, z. B. ein ave Maria, oder wie oben die Namen der lateiniſchen und franzöſiſchen Grammatiker, auf deren fremdſprachige Schriften wir verwieſen: ſo wäre es eine Ungereimtheit, dieſe umkleiden zu wollen. — Die deutſche Rechtſchreibung hat im Laufe der Zeit verſchiedene Wechſel und Neuerungen erfahren, und wird, wie ſo vieles andere, ebenfalls von der Mode beherrſcht. Veraltet iſt z. B. die Schreibart: Cron (Krone), Hertzog, Marggraf, gnedig, unterthenig, menniglich, Eyd, Böheimb (Böhmen), Ambt ſtatt Amt aus Ambacht ꝛc. Außerdem ſind auch viele einzelne Fälle ſo ſchwankend und willkürlich, daß ſie ſich nur mit einiger Wahrſcheinlichkeit entſcheiden laſſen. Auch hier alſo hat man das zu befolgen, worin die bewährteſten Schriftſteller übereinſtimmen; abgeſchmackt aber würde es ſein, ohne anderweite Gründe, das Veraltete ſich anzueignen. — Einen großen Anfangsbuchſtaben erhalten im Deutſchen nicht nur alle Anfangsworte einer Rede und eines Perioden und gewöhnlich auch jeder Zeile in einem Gedicht; ſondern auch 1) alle Eigennamen, z. B. Deutſchland, und gewöhnlich auch die davon abgeleiteten Beiwörter: das Deutſche Volk ſpricht Deutſch, ſonach auch die ſich auf Landeshoheit beziehenden Wörter: Kaiſerlich, Königlich; 2) Nennwörter, die als Hauptwörter ſtehen, d. h. vor denen man ein beſtimmendes oder unbeſtimmendes Geſchlechtswort (einen Artikel) denken kann: der Bann, die Bahn, das Mein und Dein, ein Wenn und ein Aber. Doch haben Einige in mit lateiniſcher Schrift gedruckten Gedichten auch die Hauptwörter mit kleinen Buchſtaben eingeführt; 3) die ſich auf angeredete Perſonen beziehenden Fürwörter: Sie ꝛc. Ihr ꝛc. in Briefen und dergl. auch Du ꝛc. Dein ꝛc. 4) gewöhnlich auch Ein als Zahlwort mit Nachdruck. — Die Sylben-Abtheilung richtet ſich zuerſt nach der Zuſammenſetzung der Wörter, z. B. be-ob-achten, Erb-laſſer, er-blaſſen, Erb-recht, ihr er-brecht, em-pfinden, wo p das f verſtärkt. Eine willkürliche Ausnahme macht man in fremden Wörtern, die man gewöhnlich nach der Ausſprache trennt, z. B. Sy-node, Sy-nonym, Mikros-kop, Teles-kop, a-doptirt, Po-ſtille, Pro-ſelyt, Di-ſtinction, Di-ſtrict. Zwei durch ein ausgeſtoßenes e vereinigte Hauptlauter werden entweder zur folgenden Sylbe gezogen, z. B. Verfin-ſt'rung oder, wenn der zweite ein l iſt, getrennt. Zwei Grenzlaute (Mitlauter) zwiſchen zwei Stimmlautern (Selbſtlautern) eines abgeleiteten Wortes werden getrennt, da denn, wenn eine Sylbe auf ſ ausgeht, das Schluß s eintritt: räus-pern. Man hat ſich die Freiheit genommen, dies auch auf fremde Wörter anzuwenden: Des-pot, Enthuſias-mus, Mi-krokos-mus. Doch bleiben zuſammengeſetzte Zeichen eines einfachen Lautes beiſammen (ch, ph, ſch, ß, th auch ſt und tz), und werden der Gleichform gemäß am füglichſten zur folgenden Sylbe gezogen; ck und tz aber werden wegen nur loſer Zuſammenziehung gemeiniglich der Ausſprache nach getrennt, wo dann ck in ſeiner eigentlichen Geſtalt erſcheint als kk, z. B. glük-ken, er-göt-zen. Von drei oder mehr Grenzlautern

wird, außer in zuſammengeſetzten Wörtern, blos der letzte zur folgenden Sylbe gezogen: Erb-ſe; doch iſt derſelbe bisweilen wiederum ein zuſammengeſetzter Buchſtabe, wie in Herbſte. — Die End-Sylben werden nicht der Ableitung, ſondern der Ausſprache nach vom Stammworte getrennt, ſo daß ſie deſſen letzten Hauptlauter an ſich ziehen, z. B. heili-ge Pflichten. In längern Zuſammenſetzungen, nämlich in drei- und mehrtheiligen, verknüpft man gern die vordern zuſammengeſetzten Worte mittelſt eines Bindungsſtriches: Real-Schul-Buchhandlung. Ferner ſollte man durch den Bindungsſtrich verbinden ein deutſches mit einem fremdſprachigen zuſammengeſetztes Wort: Regiments-Arzt; 3) einem mit einem Gattungsnamen zuſammengeſetzten Eigennamen: Neu-Preußen; doch weichen Beiwörter wie Oberſächſiſch und Niederſächſiſch ab; 4) fremdartige Worte, die in ihrer Mutterſprache keine ſolche Zuſammenſetzung eingehen: Regiments-Chirurgus, Jaſp-Achat; 5) ſolche Worte, in denen ein und derſelbe Grenzlaut dreimal hinter einander zu ſtehen kommt: Schiff-Flotte, Knall-Luft, Still-Lager, Still-Leben, Stamm-Mutter, Gewinn-Nummer, Irr-Rede, Bett-Tuch (man ſollte daher auch ſtatt Mittag und Schifffahrt ſchreiben Mitt-Tag und Schiff-Fahrt; doch iſt es auf ähnliche Weiſe eingeführt, Hoheit zu ſchreiben, ſtatt Hohheit wie Rohheit); 6) durch Zuſammenſetzung beſtimmte Worte, wenn das beſtimmte, weil es wiederholt werden müßte, nach der erſten Beſtimmung weggelaſſen wird: Ab- und Ausſonderungen, hoch- und kleinmüthig; 7) zwei ohne und verbundene beſondere Beſtimmungen: Kaiſerin-Königin. Außerdem werden zuſammengeſetzte Wörter als ein einziges Wort geſchrieben. Was übrigens als Wortzuſammenſetzung angenommen werden muß, und was nicht zuſammengezogen werden darf: darüber ausführliche Anweiſung zu geben, iſt nicht dieſes Ortes. Hier nur ſo viel, daß man in zweifelhaften Fällen der Deutlichkeit wegen die Worte lieber getheilt, als zuſammengeſetzt ſchreibt. — Zu Zahlzeichen bedient man ſich im Deutſchen der arabiſchen Ziffern 1, 2 ꝛc., die als Zähler ſchlechthin geſetzt werden und dem Worte des gezählten Gegenſtandes voranſtehen: 3 Tage, als Ordnungszahlen aber das gewöhnliche Zeichen der Abkürzung (.) erhalten, und dann auch bisweilen ihrem Hauptworte nachſtehen können: am 3. Tage, d. i. am dritten Tage, S. 3. d. i. auf der dritten Seite, und in ähnlichen Fällen, wo man ſich ſonſt pedantiſch der lateiniſchen Sprache bediente, vornehmlich bei Nachweiſungen: Band 1. Buch 1. Abſchnitt 1. (Cap. 1. §. 1.), Anmerkung 1. Fig. 1. (d. i. erſte Figur,) Nr. 1. (d. i. Nummer eins). V. 1. (d. i. erſter Vers.) In der Ordnung der Herrſchaftsfolge hat man die römiſchen Ziffern beibehalten, welche nachgeſetzt werden: Carl XII. d. i. Carl der Zwölfte. Außerdem bedient man ſich verſchiedener Abkürzungszeichen; doch darf dieſe Nachläſſigkeit nicht überall ſtatt finden. Indeß werden gewiſſe häufig wiederkehrende Ausdrücke ſelten ausgeſchrieben: z. B. d. i. ꝛc. (zum Beiſpiel, das iſt, et cetera) d. h. u. ſ. w. (das heißt: und ſo weiter). — Über die Anwendung der zur leichtern Verſtändlichkeit gebräuchlichen Abtheilungszeichen ſ. den Artikel Interpunction. Die Lautdehnung oder Verlängerung des Athemzugs wird dem deutſchen Schreibgebrauch zu Folge gewöhnlich angedeutet, entweder I) durch h hinter dem Selbſtlauter und zwar vor den flüſſigen Buchſtaben l, m, n, r: Zahl, zahm, Zahn, Ohr. Doch wird i durch h gedehnt nur in den Fürwörtern, ihm, ihn, ihr und den davon abgeleiteten; oder II) durch Verdoppe-

lung des Selbſtlauters, insbeſondere 1) das a vor k, l, r, s, t in wenigen, meiſt einſylbigen, Urworten, z. B. Kraak (Schiff mit 3 Maſten ohne Körbe), Aal, Aar, Waare, Aas, Saat und den davon abgeleiteten; außerdem noch in Aachen; 2) das e vor l, n, r, ſt und t in wenigen Urworten und den davon abgeleiteten, z. B. Seele, zween, Beere, Geeſt, Beet und in dem fremdſprachigen Rundeel; ingleichen in den auf einen gedehnten Stimmlaut ausgehenden Urworten oder fremdſprachigen Benennungen, Klee, Idee, und wo es die Stelle des im Franzöſiſchen ſcharf betonten e vertritt: Kaffee; 3) das o vor k, r, s, ß, und t in wenigen Urworten: Mook (Honigkuckuck), Moor (Sumpf), Moos, Schooß (gremium), Boot, und in den davon abgeleiteten Wörtern. — Tritt ein Umlaut ein, ſo drängt ſich der urſprüngliche Stimmdoppellaut in dieſen zuſammen und es bleibt derſelbe einfach, z. B. die Äſer; oder III) durch Hinzufügung eines e bei gedehnter Ausſprache des i, z. B. nie. — Die Grenzdoppellauter bb, dd, ff, gg, ck (ſtatt kk), ll, mm, nn, pp, rr, ſſ (am Ende einer Sylbe und vor t aber ß), tt, — tz ſtehen nur nach einem geſchärften Stimmlaut: Krabbe, Kaddig (Wachholder), Waddig (Molken), Flagge, und am Ende nur dann, wenn bei möglicher Endvermehrung der Grenzdoppellaut vor folgendem Selbſtlauter in der Ausſprache hervortönt: Griff, Blick, ſtill, Lamm, Mann, Geripp, Wirrwarr, Kuß, faßlich von faſſen, ſatt. Alſo darf wenn, ſchlaff und ſchaff Milch nicht nach Hrn. Wolkes Anleit ſo geſchrieben werden, daß es klingt wie wen, Schlaf und Schafmilch. Um verwandte Mitlauter, wie b und p, ch und g, d und t, g und k, s und ß am Ende eines Wortes oder einer Sylbe nicht zu verwechſeln, braucht man nur eine Endvermehrung anzufügen, ſo daß ſie vor einem Selbſtlauter zu ſtehen kommen, wo dann in der Ausſprache der Unterſchied bemerklich wird, z. B. Korb, Korbes; Gezirp, Gezirpes; Sieg, Sieger; ſiech, ſiecher; Tod, Todes; Brot, Brotes; Klang, Klanges; ſchlank, ſchlankes; Reis, Reiſes; Reiß, Reißes. — Dieſen allgemeinen Bemerkungen mögen noch einige beſondre, die ohne weſentliche Ausnahmen ſind, über die einzelnen Buchſtaben folgen. **Ch** ſteht in der Nach-Sylbe lich und icht, als Endung eines Nebenwortes: künſt-lich, ähn-lich (d. i. eigentlich: den Ahnen etwas gleich), künſt-lich, thöricht, und den davon abgeleiteten Wörtern. **Dt** ſteht nur, wo es aus det zuſammengezogen iſt: gewandt, todt und in Stadt. **G** ſteht in der Nach-Sylbe ig, als Endung eines Nebenwortes, und in der Nach-Sylbe ßig, zig (von zug) in Zahlwörtern, und in von jenen abgeleiteten: ſel-ig, drei-ßig, einzig, Sel-igkeit. **J** ſteht nur vor einem Selbſtlauter: ja. **K** 1) zu Anfang: kein; 2) nach einem Mitlauter: Dank; 3) nach einem gezogenen oder gedehnten Stimmlauter, ſpuken als Geſpenſt, blöken wie ein Schaf; 4) auch überhaupt ſtatt des lateiniſchen c, wo daſſelbe ſeine Ausſprache wie k beibehalten hat: Akt. **Ck**, welches eine Verdoppelung des k iſt, ſteht nur nach einem geſchärften oder geprellten, herausgeſtoßenen Selbſtlauter: ſpucken Speichel, blocken, an den Block ſchließen. **Ph** ſteht nur in eigenen Namen und ſolchen Worten, die aus dem Griechiſchen ſtammen, wo es bf geſprochen wurde, welcher Laut ſich in Pfui! erhalten hat. Es wird daher nicht vollſtändig erſetzt durch f, in Phaſen, Phantaſt und Symphonie. **Qu** ſteht immer ſtatt kw: Qual. **S** ſteht nur zu Anfang, s nur am Ende einer Sylbe, aber am Ende eines Wortes nur dann, wenn bei möglicher Endvermehrung nur ein einfaches ſanftes ſ hervortönen würde. **ß** (in latein.

Schrift ſs) ſteht am Ende eines Wortes nur vor t 1) als Grenzdoppellaut, z. B. ißt von eſſen, nicht iſt von ſein; oder wenn es ein geſchärftes ſ nach einem gedehnten Selbſtlauter vertritt, wo es dann bei Endvermehrung beibehalten wird: das Maß, die Maße, nicht die Maſſe, d. i. der Stoff. 2) In Zeitwörtern endigt ſich die dritte Perſon des beſtimmten Präſens auf ßt, es mag im Infinitiv ß oder ſſ ſtehen: genießt, praßt von genießen, praſſen. V ſteht nur vor einem Selbſtlauter, ausgenommen vor u, und ſelten am Ende: ſo ſchreibt man ſelbſt Fließ, Flaus, wie Fell, von vellus. Y iſt griechiſchen Worten eigenthümlich; z. B. Sylbe, wo es i lautet, urſprünglich aber wahrſcheinlich ü: daher es als Mißbrauch anzuſehen iſt, ſtatt i in urdeutſchen Wörtern y zu ſetzen. Z ſteht nur 1) zu Anfang; 2) nach einem Mitlauter: Erz, wo Hr. Wolke es mit s vertauſcht, und z. B. Gans ſtatt Ganz ſchreibt; 3) nach einem gedehnten Stimmlaute: Schnauze; 4) ſtatt des franzöſiſchen c oder des lateiniſchen t i, dem ein anderer Selbſtlauter folgt: Strapaze, Juſtiz, Horaziſch. tz ſteht nur nach einem geprellten Selbſtlauter: Blitz. — Ausführlichere Belehrung über deutſche Rechtſchreibung geben folgende Werke: J. C. Adelungs vollſtändige Anweiſung zur deutſchen Orthographie, nebſt einem kleinen Wörterbuche für die Ausſprache, Orthographie, Biegung und Ableitung, 2 Thle. 8. Leipzig 1788. — Die Kunſt zu leſen und recht ſchreiben zu lernen v. F. Olivier. Deſſau 1801. — Neue Rechtſchreibung nach der deutſchen Mundart. Berlin 1804. 8. — C. Kruſe Anweiſung zur Orthographie der deutſchen Sprache, mit Inbegriff der aus fremden Sprachen entlehnten Wörter, 3te Aufl. 8. Oldenburg 1807. — J. F. A. Krugs ausführliche Anweiſung, die hochdeutſche Sprache recht ausſprechen, leſen und recht ſchreiben zu lernen. 1808. 8. — Unterricht in der deutſchen Rechtſchreibung für Lehrer und Lehrlinge niederer und mittler Schulen, nebſt einem Anhange von gleich- und ähnlich-lautenden Wörtern, von G. Zimmer. Fulda 1812. 8. 138 S. — G. M. Roth Anweiſung zur Orthographie, 1802, ſodann bedeutend erweitert in deſſen Anfangsgründen der deutſchen Sprachlehre und Orthographie. Zweite, vollſtändigere und verbeſſerte Aufl. Gießen 1814. 8. Auch gibt Heinſius in ſeinen Werken über deutſche Sprachlehre gründliche Anweiſung zur Wortſchreibung.

Rechtsgelehrter (Juriſt) heißt derjenige, welcher ſich durch ein wiſſenſchaftliches Studium die Rechtsgelahrtheit zu eigen gemacht hat. Übt dieſer ſeine Rechtskunde durch thätige Wirkſamkeit in dem bürgerlichen Leben zum Beſten anderer aus, ſo nennt man ihn einen praktiſchen Rechtsgelehrten. Wer nur eine hiſtoriſche Kenntniß von den Geſetzen hat, wird Legulejus oder Geſetzverſtändiger, wer ſeine Rechtskenntniß blos durch Erfahrung erworben, ein Rechtsempiriker, und wer in ſeiner rechtspraktiſchen Thätigkeit nicht als ein ehrlicher Mann verfährt, ſondern die Geſetze zur Erreichung unerlaubter Zwecke zu verdrehen ſucht, ein Rabuliſt genannt. Deutſchland hat große Forſcher in einzelnen Theilen der Rechtswiſſenſchaft, und niemand wird läugnen können, daß es auch unter uns nie an gründlichen Praktikern in jedem Rechtsfache fehlte; der Umſtand aber, daß dieſe nicht ſo glänzend hervortreten, als ihre Berufsgenoſſen in England und Frankreich, iſt ohne Zweifel ſowohl in dem verſchiedenen Zuſtande der Rechtspflege gegründet, als in der dort, beſonders in England, ohne Vergleich größern Aufmunterung in dieſem Berufe, in der höhern Stellung, die der praktiſche Rechtsgelehrte im öffentlichen Leben hat und überall haben

muß, in den Ausſichten, die ſich ihm bei glücklicher Anwendung ſeiner Geiſtesgaben zeigen. Die Öffentlichkeit der Rechtspflege darf unter dieſen Urſachen wohl oben an geſtellt werden, da ſie eben ſo ſehr zu einer höhern Geiſtesbildung Aufforderung und Gelegenheit gibt, als ſie dieſer Ausbildung ſelbſt wieder einen Schauplatz öffnet, wo ſie den Würdigſten im Volke erſcheinen kann. Die Maſſe des Poſitiven und Hiſtoriſchen iſt bei den in Deutſchland geltenden Rechten ſo groß, daß nur ausgezeichnete Köpfe dieſelbe in ihrem weiten Umfange zu verarbeiten und im Leben mit Geiſt in Anwendung zu bringen vermögen, während die gewöhnlichen ſie blos nothdürftig mit dem Gedächtniſſe feſthalten. England leidet allerdings an einem ähnlichen Mangel, da weder in das Chaos ſeiner bürgerlichen Geſetzgebung, noch in die Barbarei ſeiner Strafgeſetze Ordnung, Licht und Vernunft gebracht worden ſind, aber jene großen Vortheile, und vor allen Dingen der Geiſt und die Formen der Verwaltung (ſ. Großbritannien) mildern hier, was in Deutſchland, bei dem Mangel ſolcher Begünſtigungen, nur nach ſeiner ganzen Verderblichkeit wirken kann. (S. Daniel Nettelbladts Abhandlung von dem Urſprunge der Rechtsgelehrten, im zweiten St. der halliſchen Beiträge zur juriſtiſchen Gelehrtenhiſtorie, und Carl Aug. Dan. Unterholzners allgemeine Einleit. in das juriſtiſche Studium, München 1811.)

Rechtsmittel, remedium juris, ſ. Prozeß.

Rechtsphiloſophie, ſ. Naturrecht.

Rechtspflichten, Rechtsverbindlichkeiten, ſind diejenigen Pflichten gegen andere Menſchen, welche uns das Rechtsgeſetz auflegt. Dieſes aber iſt ein Geſetz der Vernunft für das Verhältniß freier Weſen zu einander in Hinſicht ihrer äußern Handlungen. Es verbietet jedem vernünftig ſinnlichen Weſen einen unbeſchränkten, die Freiheit anderer ſtörenden Gebrauch von ſeiner Freiheit zu machen, und legt eben dadurch jedem eine Pflicht auf, welcher Pflicht auf der Seite des andern, auf welchen unſere Handlungen Einfluß haben, die Forderung gegenüber ſteht, als ein freies, ſelbſtſtändiges Weſen anerkannt zu werden, und die Befugniß, ſeine Kräfte zur Verfolgung ſeiner ſelbſtgewählten Zwecke zu gebrauchen, ſo weit dadurch die Freiheit anderer nicht aufgehoben wird (ein Recht im weitern Sinne): ſo daß dieſes Geſetz jeder gleichſam den andern gibt. Da dieſe Forderung allgemein iſt, wie die Freiheit die zur Erreichung der ſittlichen Beſtimmung des Menſchen nothwendige Bedingung iſt, und da ſie auf ein äußeres Rechtsverhältniß geht, welches durch gemeinſchaftliche Kraft unter Menſchen errichtet werden ſoll; ſo kann die Erfüllung der Rechtspflicht auch durch äußern Zwang bewirkt werden, und nur durch einen gemeinſchaftlich und geſetzlich bewirkten Zwang wird eine äußere Rechtsgeſellſchaft möglich. Daher werden die Rechtspflichten auch Zwangspflichten, und inſofern dieſelben nicht blos durch eine innere Geſetzgebung oder das Gewiſſen, ſondern auch durch die Forderung der vernünftigen Menſchengemeinſchaft, oder durch eine äußere Geſetzgebung auferlegt werden, äußere Pflichten genannt; dahingegen die Tugendpflichten, weil ſie blos von der innern Geſinnung abhängen, und dem Gewiſſen eines jeden überlaſſen ſind, mithin auch äußern Zwang ausſchließen, innere oder Gewiſſenspflichten genannt werden. Man hat erſtere auch häufig vollkommene genannt, weil ihre Erfüllung unter jedem Verhältniſſe und ohne Einſchränkung von jedem freien Weſen mit Zwang gefordert werden kann. — Alle Rechtsverbindlichkeiten ſind urſprünglich negativ, d. h. ſie gebieten

nicht beſtimmte Handlungen, ſondern die Beſchränkung unſerer Kraft beim Handeln in Rückſicht auf andere, ebenfalls freie, und ihre menſchlichen Zwecke durch Handeln verfolgende Weſen; mit andern Worten, ſie verbieten, die vernünftige Zweckthätigkeit anderer willkürlich zu ſtören, ſo z. B. die Pflicht, ſich an des andern Leib und Leben nicht zu vergreifen. Poſitive Rechtspflichten entſpringen erſt da, wo durch wechſelſeitige Übereinkunft oder durch Beſtimmung des bürgerlichen Geſetzes im Staate Rechte, die vorher nicht vorhanden waren, feſtgeſetzt werden. Da Rechte und Pflichten ſich immer gegenſeitig beſtimmen, ſo gehört die Lehre von den Rechtspflichten vorzüglich, aber nicht einzig, in die philoſophiſche Rechtslehre; inſofern nämlich rechtliche Handlungen auch innerlich geboten ſind, und eine Sanction des Gewiſſens erhalten, inſofern gehören die Rechtspflichten auch in die Moral. (S. Naturrecht.) T.

Rechtswiſſenſchaft, Jurisprudenz, begreift die Kenntniß der in einem Staate gültigen Rechte. Unter allen poſitiven Rechten in Europa iſt, nächſt dem engliſchen, das in den Staaten Deutſchlands gültige das weitläuftigſte, verwickeltſte und aus den verſchiedenſten Quellen zuſammengeſetzte. Da nun derjenige, der das in Deutſchland geltende Recht in einem allgemein Abriß überſieht, leicht die Rechte anderer Völker darnach verzeichnen kann, ſo mag hier eine Überſicht deſſelben ſtatt aller übrigen ſtehen. Die Rechtswiſſenſchaft in Deutſchland umfaßt, nach Maßgabe ihrer Erkenntnißquelle, der Lehrart, des Materials und des hiſtoriſchen Urſprungs, nicht nur: a) dasjenige Recht, welches blos durch die philoſophirende Vernunft erkannt wird (Naturrecht), ſondern auch b) dasjenige, welches durch die Geſetzgebungen der deutſchen Staaten und der Körperſchaften in ihnen aufgeſtellt worden (poſitives deutſches Recht). Aus beiden Quellen gehen folgende theoretiſche Rechtswiſſenſchaften hervor: A. das Recht der Privaten unter ſich (Privatrecht, Civilrecht im weitern Sinne). I. Recht der Privaten in Beziehung auf ihre rechtlichen Verhältniſſe überhaupt und ohne Berückſichtigung der beſondern eine eigene Unterſuchung erfordernden Rechtsbeſtimmungen, und zwar entweder nach den Grundſätzen des in Deutſchland aufgenommnen römiſchen Rechts, wie es vom Kaiſer Juſtinian aufgeſtellt worden (Juſtinianiſch römiſches Recht, Civilrecht im engern Sinn); oder nach den urſprünglich deutſchen Rechsgewohnheiten, Reichsgeſetzen und dem deutſchen Herkommen (deutſches Privatrecht), oder nach der Geſetzgebung der einzelnen deutſchen Staaten (preußiſches, ſächſiſches, baierſches Privatrecht; II. das Recht der Privaten in Beziehung auf mehrere zu beſondern Rechtsbeſtimmungen Anlaß gebende Verhältniſſe, namentlich 1) auf das Lehnsverhältniß (Lehnrecht, jus feudale) und zwar a) nach den noch übrigen longobardiſchen Lehnrechtsgebräuchen (longobardiſches Lehnrecht); b) nach den urſprünglichen deutſchen Lehnrechtsgewohnheiten (gemeines deutſches Lehnrecht); c) nach der einheimiſchen Geſetzgebung einzelner deutſchen Staaten in Lehnſachen; 2) auf das Religions- und Kirchenverhältniß (Kirchenrecht, jus canonicum), und zwar a) nach den Grundſätzen des Corporis juris canonici (jus canonicum im engern Sinne); b) nach den Grundſätzen der deutſchen catholiſchen Kirche und den darauf ſich beziehenden Reichs- und Landesgeſetzen, Concordaten u. ſ. w. (catholiſches Kirchenrecht); c) nach den Grundſätzen der Proteſtanten und den desfallſigen Landesgeſetzen (proteſtantiſches Kirchenrecht); 3) auf mehrere, wegen ihrer Wichtigkeit für den Staat und die eigenthümliche Be-

ſchaffenheit ihres Gegenſtandes beſondere Geſetzgebungen erfordernde Rechtsverhältniſſe der Staatsbürger. Die wichtigſten hieher gehörigen Doctrinen ſind: das Polizeirecht, Finanz- und Cameralrecht, Kriegs- und Soldatenrecht, Handlungs-, See- Wechſelrecht, Privatrecht der Fürſten, Adels-, Bürger-, Handwerks- und Bauernrecht, Judenrecht, Jagd- und Forſtrecht, das Bergrecht; 4) auf die vom Staate angedrohte gänzliche oder theilweiſe Beraubung der ſtaatsbürgerlichen Rechte, als Strafe ſolcher Handlungen, welche durch ein Strafgeſetz verboten ſind (Verbrechen), und auf das vom Staate vorgeſchriebne Verfahren, wie das Verbrechen und der Verbrecher erforſcht und letzterer beſtraft werden ſolle (Criminal- oder peinliches Recht), und zwar a) nach den in ganz Deutſchland angenommenen, beſonders durch die Carolina (ſ. d. Art.), beſtimmten Grundſätzen (gemeines Criminalrecht); b) nach den Geſetzgebungen der einzelnen deutſchen Staaten; 5) auf die vom Staat vorgeſchriebene Form, wie die Staatsbürger die unter ihnen wegen ſtreitiger Rechte entſtandenen Händel vor Gericht führen und die nöthige Entſcheidung veranlaſſen ſollen (Prozeßrecht, auch ſchlechthin Prozeß). B. Rechte des Staats in Beziehung auf ſeine Verfaſſung und Verwaltung als Staat betrachtet (Staatsrecht, jus publicum), und zwar 1) für ganz Deutſchland nach ſeiner 1806 aufgelöſten Verfaſſung (deutſches Staatsrecht, jus publicum germanicum); 2) nach den ſeit Errichtung des deutſchen Bundes eingetretenen Grundſätzen (Staatsrecht der deutſchen Bundesſtaaten); 3) für die einzelnen deutſchen Staaten. C. Rechte der Völker gegen andere Völker, ſofern deshalb durch Verträge und Herkommen poſitive Beſtimmungen vorhanden ſind (europäiſches Völkerrecht, von welchem das Geſandtſchaftsrecht, das Seerecht, das Ceremonialrecht u. ſ. w. einzelne Theile ſind). — Betrachtet man das Recht aus dem Geſichtspuncte der Schicklichkeit und Fertigkeit in der Anwendung, wobei, nach der Natur der Sache, viel Sätze und Regeln aus andern Wiſſenſchaften zu entlehnen ſind; ſo entſtehen dadurch die praktiſchen Rechtswiſſenſchaften. Dieſe enthalten A. die Anleitung zur Ausarbeitung von Acten oder — bei Staatsgeſchäften — die Anleitung zur Staats- und Kanzleipraxis, und — bei juriſtiſchen Privatgeſchäften — zur gerichtlichen ſowohl als zur außergerichtlichen Praxis (letztere gewöhnlich Notariatskunſt genannt; B. die Anleitung zur gehörigen Behandlung der ſchon ausgearbeiteten Acten. Dahin gehören: die Referir- und Decretirkunſt, und die Archiv- und Regiſtraturwiſſenſchaft. Die Hülfskenntniſſe der Rechtswiſſenſchaft zerfallen in mittelbare und unmittelbare. Zu erſtern gehören Sprachen, Geſchichte, Geographie, Statiſtik, Alterthümer, Philoſophie, beſonders Logik, Politik, Moral und Staatswiſſenſchaft, Mathematik und gerichtliche Arzneikunde; zu letztern die juriſtiſche Encyklopädie oder Methodologie, die Rechtsgeſchichte, die Literargeſchichte der Rechtskunde und die juriſtiſche Auslegungskunſt.

Rechtswohlthaten (beneficia juris) ſind gewiſſe Rechtsbehelfe, die jemand zu ſeinem Vortheil anwenden oder in Anſpruch nehmen kann. Dahin gehören das beneficium oder jus deliberandi (die Rechtswohlthat der Bedenkzeit), vermöge deren ein Erbe eine Zeitlang den Beſtand der Erbſchaft unterſuchen, und überlegen kann, ob er ſie antreten will oder nicht; dieſe Zeit beträgt, wenn eine Erklärung desfalls verlangt wird, ein Jahr, wenn aber keine verlangt wird, dreißig Jahre; — das beneficium inventarii, oder die Rechtswohlthat des Nachlaßverzeichniſſes, welche den Erben berechtigt,

über die ihm zugefallene Verlaſſenſchaft ein gerichtliches Verzeichniß verfertigen zu laſſen, und, wenn er die Erbſchaft nach demſelben angetreten hat, nicht mehr Schulden bezahlen zu dürfen, als ſo weit die Erbmaſſe hinreicht; — das beneficium legis Falcidiae, das Recht eines Teſtaments- oder Inteſtaterben, in gewiſſen Fällen und unter gewiſſen Bedingungen, von jedem Vermächtniß, Singular-Fideicommiß, und von der Schenkung einzelner Sachen oder des ganzen Vermögens auf den Todesfall ſo viel abzuziehen, daß ihm der vierte Theil der Verlaſſenſchaft (Quarta Falcidia) übrig bleibt; — das beneficium restitutionis in integrum (ſ. d. Art. Restitutio etc.); — das beneficium cedendarum actionum, das Recht des Bürgen, von dem Gläubiger zu fordern, daß er ihm erſt ſeine ſämmtlichen Rechte gegen den Schuldner abtrete, bevor er demſelben bezahlt; — das beneficium divisionis, das Recht eines ſolidariſchen Bürgen, der für die ganze verbürgte Schuld in Anſpruch genommen wird, zu verlangen, daß ſeine Mitbürgen für ihre Rata herbeigezogen werden; — das beneficium ejurationis, die einem Schuldner, dem ſeine Gläubiger die Abtretung ſeiner Habe nicht verſtatten wollen, zuſtehende Rechtswohlthat, eidlich zu verſichern, daß er nichts von ſeinem Vermögen bei Seite geſchafft habe, oder daß er überhaupt nichts beſitze; — das beneficium excussionis, das dem Bürgen verliehene Recht, den gegen ihn klagenden Gläubiger zuvörderſt an den Hauptſchuldner zu verweiſen, um von dieſem die Bezahlung beizutreiben; — das beneficium S. C. Trebelliani, das Recht des Fiduciarerben, bei der Reſtitution der Erbſchaft den vierten Theil zurückzubehalten, wenn ihm dieſer nicht ſchon ungekürzt von dem Erblaſſer hinterlaſſen worden iſt; — das beneficium S. C. Vellejani, das Recht eines Frauenzimmers, welche Bürgſchaft geleiſtet hat, nicht nur eine beſtändige Einrede, wenn ſie deshalb belangt wird, entgegenzuſetzen, ſondern auch das als Bürgin ſchon Bezahlte mit der conditio indebiti zurückzufordern; — das benefium separationis, die Rechtswohlthat, welche die Geſetze ſolchen Concursgläubigern, die bereits Gläubiger des Erblaſſers des gegenwärtigen Gemeinſchuldners waren, und durch deſſen Erwerbung der Erbſchaft auch ſeine Gläubiger geworden ſind, verliehen haben, vermöge deren ſolche Gläubiger die Abſonderung der Erbſchaft, ſammt dem nach dem Tode des Erblaſſers noch dazu Gekommenen, von dem Vermögen des Erben und Gemeinſchuldners fordern können, um daraus, mit Ausſchließung der andern Gläubiger, ihre Befriedigung zu erhalten; — das beneficium competentiae (ſ. Competenz-Recht); — das beneficium cessionis bonorum (ſ. Cessio bonorum); — das beneficium particularis solutionis, das Recht eines unglücklichen Schuldners, terminweiſe, nöthigenfalls nach des Richters Beſtimmung, zu bezahlen; — das beneficium dationis in solutum, das Recht eines zur Execution gebrachten Schuldners, die beſten ſeiner Sachen zur Befriedigung des Gläubigers in Vorſchlag zu bringen; u. ſ. w.

Recipienten, Vorlagen, werden in der Experimentalphyſik und Chemie diejenigen Werkzeuge genannt, deren man ſich bedient, um flüſſige Materien einzuſammeln oder einzuſchließen. Solche Recipienten ſind z. B. die gläſernen cylindriſchen Gefäße, die bei Unterſuchungen der Luftarten über die Löcher des Traggeſimſes der pneumatiſch-chemiſchen Wanne angebracht, und nachdem ſie die Gasflüſſigkeit aufgenommen, mit Waſſer oder Queckſilber geſchloſſen werden. Auch die Glasglocke an einer Luftpumpe iſt ein Recipient. Ferner

benennt man alſo das Gefäß, das beim Deſtilliren mit dem Helm oder Halſe der Retorte verbunden wird, und beſtimmt iſt, den Stoff aufzunehmen, der durch die Deſtillation aus dem alſo behandelten Körper gewonnen wird. Die Form des Recipienten richtet ſich nach der Verſchiedenheit der Arbeit, zu welcher er gebraucht wird. Die Chemiker bedienen ſich, der Durchſichtigkeit wegen, faſt nur gläſerner Recipienten.

Recitativ wird in der Muſik der declamirende Vortrag einer Rede genannt. Von der Declamation unterſcheidet ſich das Recitativ dadurch, daß es in einem muſikaliſchen Ton, mit Begleitung und Anſchlagung der Grundtöne auf einem oder mehrern Inſtrumenten vorgetragen wird; ſo wird es dadurch, daß es keine wirkliche Melodie hat, auch die Töne nicht viel länger aushält, als eine gute Declamation erlaubt, vom eigentlichen Geſang verſchieden iſt. In Oratorien, Cantaten und Opern bedient man ſich des Recitativs ſehr häufig, von dem es übrigens zweierlei Arten gibt: das einfache und obligate. Das einfache wird nur durch den Baß, der in einzelnen Accorden auf dem Inſtrumente angegeben wird, um die Wendungen der Harmonie zu bezeichnen, begleitet; beim obligaten begleiten mehrere Inſtrumente in mehrfachen Sätzen und länger gehaltenen Accorden. Gemeiniglich bildet letzteres in Opern den Übergang zum eigentlichen Geſang. — Bei den Franzoſen wird das Recitativ in allen Tactarten gefunden, bei uns und den Italienern gewöhnlich nur im $\frac{4}{4}$ Tact. — Verbeſſerer des Recitativs ſoll Giacomo Cariſſimi geweſen ſein, der in der Mitte des 17ten Jahrh. als päpſtlicher Capellmeiſter zu Rom lebte. Für das obligate Recitativ hat Vinci, und ſpäter Nicolo Porpora und Rinaldo da Capua viel gethan.

Reclama iſt der Anſpruch, wodurch Dinge, die genommen worden, zurückgefordert werden, und auf die der Eigenthümer ſeine Rechte gültig macht. Bei Häuſer- und Güterverkäufen, desgleichen bei der Schifffahrt, wo es ſich öfters begibt, daß Schiffe von Capern genommen werden, wenn ſie auch mit gültigen Päſſen verſehen waren, tritt das Reclama oder die gerichtliche Zurückforderung häufig ein.

Recognoſciren, in militäriſcher Hinſicht, heißt, ſich von der Stellung des Feindes, oder der Natur irgend einer Gegend durch eigne Anſchauungen unterrichten. Um das erſtere zu erreichen, wird große Beurtheilungsfähigkeit, für das letztere aber beſonders auch genaue Kenntniß der Terrainlehre erfordert. Die Recognoſcirungen werden daher gewöhnlich Generalſtabsofficieren übertragen. — **Recognoſciren** oder **Recognition**, im juriſtiſchen Sinne, heißt das gerichtliche, von einer Streitpartei geſchehene Anerkenntniß der Richtigkeit der von der Gegenpartei zur Begründung ihrer Rechtsverfolgung angeführten Inſtrumente. Da man nun juriſtiſch alle diejenigen Beweismittel, wodurch eine Befugniß oder Verpflichtung dargethan werden kann (omne id, quod causam instruit) Inſtrumente nennt, und unter dieſem Namen auch Perſonen, z. B. Zeugen und andere nicht in geſchriebenen Urkunden beſtehende Beweismittel, verſteht; ſo ergibt ſich von ſelbſt, daß jede Perſon und jeder andere Gegenſtand, der wider jemand als Beweismittel angeführt wird, oder über deſſen Richtigkeit ein gerichtlicher Streit obwaltet, recognoſcirt werden kann. Der Recognition iſt die Diffeſſion oder eidliche Abläugnung der Richtigkeit der von dem Gegner für ſich angeführten Inſtrumente entgegengeſetzt. Um die Diffeſſion zu vermeiden, kann ſich der Producent (welcher ſich auf die Urkunden beruft) der Recognition

durch Zeugen bedienen, wodurch dargethan wird, daß ein Inſtrument dasjenige ſei, wofür es der Producent ausgibt. Zwei claſſiſche (d. i. unverwerfliche) Zeugen ſind hier genügend. Die Vergleichung der Handſchrift, gleichfalls eine Art von Recognition durch Zeugen, muß durch eigentlich dazu beeidigte Kunſtverſtändige geſchehen.

Recollecten, ſ. Franciscaner und Ciſtercienſer.

Reconvention, Widerklage, iſt die Klage, welche der Beklagte gegen den Kläger in demſelben Actenſtücke und Prozeſſe anſtellt, in welchem die Klage gegen ihn ſelbſt verhandelt wird. Sie wirkt eine nothwendige Prorogation des Forums.

Rectificiren heißt, eine durch Deſtillation erhaltene Flüſſigkeit durch nochmaliges Deſtilliren von den ihr noch beigemiſchten frembartigen Theilen reinigen. Da es bei Deſtillationen oft geſchieht, daß mit der zu erhaltenden Flüſſigkeit ſich noch fremde, nicht hinein gehörende Dinge zugleich in dem Recipienten einfinden; ſo können dieſe von dem eigentlichen Stoff nur durch nochmaliges Deſtilliren entfernt werden. Die alſo zum zweitenmal behandelte Flüſſigkeit heißt eine rectificirte, wie z. B. der Branntwein rectificirt genannt wird, wenn ihm durch wiederholte Deſtillation die wäſſerigen Theile genommen worden ſind, die bei der erſten Deſtillation in die Vorlage (den Recipienten) mit übergegangen waren.

Recurs, ſ. Regreß.

Redacteur, Redaction. Bei weitläuftigen literariſchen Unternehmungen, zu deren Ausführung mehrere Schriftſteller und Gelehrte erfordert werden, ſind ein oder mehrere Redacteren nöthig, nach Verhältniß des Umfanges und der Ausbreitung des unternommenen Werks, die an der Spitze des ganzen Unternehmens ſtehen, daſſelbe nach einem beſtimmten Plane fortführen, die verſchiedenen Beiträge der Mitarbeiter annehmen, durchſehen, und ſie der in der Anlage des Werks angenommenen Ordnung gemäß einrücken. Kenntniſſe, Geſchmack, Beleſenheit, und beſonders Unparteilichkeit und Unbefangenheit in Hinſicht der Anſichten einzelner Schulen und Syſteme ſind Haupterforderniſſe eines guten Redacteurs, der bei ſeinem Geſchäft mit möglichſter Vorſicht verfahren muß, da auf ihn die Verantwortlichkeit zurückfällt, wenn in dem von ihm beſorgten Werke Aufſätze vorkommen, die gegen Wahrheit, Sitte, Religion, Geſetze u. ſ. w. verſtoßen. — Redaction iſt ſowohl das Geſchäft der Redigirung ſelbſt, als der Geſammtname der Vorſteher eines ſolchen literariſchen Unternehmens, ſo wie Redacteur die Benennung des Einzelnen, der es leitet.

Rede. Im allgemeinen Sinn iſt Rede der Ausdruck der Gedanken durch Worte, im engern ein auf einen beſondern Gegenſtand ſich beziehendes Werk der Beredſamkeit. Bei jener iſt Deutlichkeit deſſen, was man ſagen will, und grammatikaliſche Richtigkeit einziges Erforderniß. Bei dieſer wird eine vollendetere Form verlangt. Schon im Äußern muß ſie ſich von der Rede im gewöhnlichen Leben (dem Converſationston) durch mehr gerundeten Periodenbau, ſorgfältigere Wahl der Metaphern und Bilder, Reinheit, Numerus und Wohlklang auszeichnen; in Hinſicht der innern Form aber alles vermeiden, was nicht weſentlich zum Zweck der beſprochenen Sache gehört. Die Regeln einer guten Rede überhaupt vollſtändig anzugeben, dürfte unmöglich und vergeblich ſein, da der, welcher ſie zu halten hat, allein wiſſen muß, wie er ſie einzurichten habe, um den vorgeſetzten Zweck zu erreichen, und den Gegenſtand den er beſpricht und die

Zuhörer, zu denen er redet, in Erwägung ziehen muß. Folgendes läßt ſich im Allgemeinen darüber andeuten: Zu große Anhäufung der Bilder, ſo wie die Wahl zu geſuchter, wird ſtets ein guter Redner vermeiden; denn obgleich ſolche Sprach- und Gedankenwendungen, mit Geſchmack und Einſicht angebracht, eine Rede verſchönern: ſo iſt ihr zu häufiger Gebrauch doch nicht allein ermüdend, ſondern öfters auch völlig zweckwidrig. Ein gleiches findet ſtatt, wenn die Bilder zu ſchwülſtig, unpaſſend und unverſtändlich ſind, oder gar ins Gemeine fallen. Ein zu langer, durch zu häufig eingeſchobene Sätze unverſtändlicher Periodenbau wird von guten Rednern eben ſo vermieden, als ein zu ſichtliches Streben nach Kürze, die den Gegenſtand mehr andeutet als entwickelt. (Es iſt begreiflich, daß der Redner noch mehr gehalten iſt, auf leichtfaßliche Deutlichkeit zu ſehen, als der Schriftſteller; des erſtern Worte verhallen, die des letztern aber ſtehen feſt, und können wieder überleſen werden.) Stärke und Wärme des Gefühls ſind dem Redner ſo unerlaßlich, als völliges Durchdringen des von ihm beſprochenen Gegenſtandes; und Menſchenkenntniß wird ihn in den Stand ſetzen, ſeinen Vortrag ſo einzurichten, daß er damit, ſeinem Zwecke gemäß, entweder den Verſtand ſeiner Hörer überzeugt, oder ihr Gemüth ergreift. Daß außerdem ein Redner auch die Sprache, in welcher er ſpricht, mit allen ihren Feinheiten und Wendungen völlig in ſeiner Gewalt haben müſſe, bedarf wohl kaum der Erwähnung, daß aber der äußere Vorzug eines guten Organs nicht wenig zur Wirkung einer Rede dazu beiträgt, wird jeder wiſſen, der Gelegenheit hatte, trefflich ausgearbeitete Reden durch ein ungünſtiges Organ vortragen zu hören. — Die Griechen und Römer ſtellen uns faſt unerreichte Muſter öffentlicher Beredſamkeit auf. Heut zu Tage, wo, beſonders bei uns, die öffentliche Beredſamkeit faſt blos auf Kanzelvorträge eingeſchränkt iſt, und ein Staatsmann ſelten Vorträge an große Volksverſammlungen zu machen hat, iſt die Kunſt, durch das lebendige Wort die Menge zu irgend einem Entſchluß zu ſtimmen und zu begeiſtern, nicht mehr ſo weſentlich erforderlich für den, der an der Spitze eines Staates oder einer Verwaltung ſteht, als ſie es bei den alten republikaniſchen Verfaſſungen war; doch ſind auch in den neueſten Zeiten, beſonders in England und Frankreich, Männer aufgetreten, deren eindringende Beredſamkeit ſich nicht unwürdig den großen Muſtern der griechiſchen und römiſchen Vorzeit anſchließt. — Als Kanzelredner haben ſich berühmt gemacht: Bourdaloue, Maſſillon, Tillotſon, Blair, Mosheim, Sack, Cramer, Jeruſalem, Zollikofer, Reinhard, Marezoll, Ammon, Dräſeke, Schleiermacher u. a. m. — Unter den Rednern des Alterthums glänzen die Namen Demoſthenes, Iſokrates, Lyſias, Cicero und der jüngere Plinius.

Redekunſt iſt die Kunſt, dem ungebundenen (proſaiſchen) Vortrage der Gedanken für den Zweck der Überzeugung (oder Belehrung), Unterhaltung, Rührung, oder der Lenkung des Willens die angemeſſene Form oder Einkleidung zu geben. Der Stoff und die Form der Rede im weiteſten Sinn ſtehen in dreifacher Beziehung zum Erkenntniß-, Gefühls- und Begehrungsvermögen. Ihre Abſicht iſt mehr oder weniger auf Wahres, Schönes und Gutes gerichtet. Die Rede iſt daher entweder didaktiſch (belehrend), oder äſthetiſch (unterhaltend) oder praktiſch und pathetiſch (auf Angelegenheiten des Willens gerichtet), in wiefern ſie in vorzüglichem Grade auf den Verſtand, den Geſchmack oder den Willen berechnet iſt. Alle dieſe

Zwecke können ſich ſehr oft in derſelben Rede vereinigen; jede der erwähnten vorherrſchenden Beziehungen aber wird ihr meiſtens einen eigenen Charakter geben. — Man unterſchied ehemals drei Gattungen der Reden: 1) die demonſtrative (welche ſich mit Lob und Tadel beſchäftigte und das Urtheil beſtimmte); 2) die deliberative (welche auf den Willen und die Neigungen durch Zurathen und Abrathen wirkte), und 3) die gerichtliche (welche anklagend oder vertheidigend zu Werke ging). Nach der bei den Griechen angenommenen Unterſcheidung des Stoffs der redneriſchen Erfindung in Lehren, Sitten und Leidenſchaften (λογους, ἠϑη und παϑη) würden die Reden vorzüglich auf Belehrung, Wohlgefallen, oder Rührung ausgehen, und es ließe ſich dieſe Eintheilung mit der obigen in Verbindung bringen. In demſelben Sinne nahmen die Römer das genus dicendi tenue, mediocre und sublime. Übrigens ſind die Werke der Redekunſt entweder auf eine durch Geberdenſprache belebte und an anweſende Perſonen gerichtete Declamation, oder nur zum ſtillen eigenen Leſen, oder auch zum einfachen Vorleſen oder Recitiren beſtimmt. Zu denen der erſtern Art gehören die eigentlichen Reden, orationes, welche eine dem durch Geberden erhöhten Vortrage angemeſſene innere Einrichtung erfordern (ſ. d. vor. Art.) Zu den übrigen gehören Briefe, Abhandlungen, Aufſätze. Eine andere Eintheilung der Werke der Redekunſt iſt von ihrem Gebiet und Zweck hergenommen. Man unterſcheidet nämlich auch 1) akademiſche, 2) religiöſe (Kanzelreden), und 3) politiſche Reden. Letztere allein geben zur Ausbildung der Beredſamkeit im Großen Veranlaſſung. — Die Theorie der Redekunſt, welche Rhetorik heißt, trägt die Regeln des proſaiſchen Styls nach den verſchiedenen Zwecken der Gedankenmittheilung vor. Sie betreffen die Abfaſſung der eigentlichen Reden, der hiſtoriſchen Werke, der Abhandlungen und Lehrbücher, der Geſpräche und der Briefe. Die Rhetorik handelt alſo von den Bedingungen jedes zweckmäßigen proſaiſchen Vortrags, folglich von der Sprachrichtigkeit, vom Periodenbau, von den Redefiguren u. ſ. f., kurz von allem, was zur Klarheit, Deutlichkeit, Schönheit und Kraft des Ausdrucks gehört. Die Rhetorik unterſcheidet zwiſchen Beredſamkeit und Wohlredenheit. Jene bezieht ſich auf den Reichthum, das Anziehende und die Bereitſchaft der Materien. Dieſe geht auf die ſchöne, richtige, angemeſſene Form des Vortrages. — Man unterſchied bei den Alten Rhetorik von der Dialektik, in wiefern dieſe mehr auf die ſubtile Kunſt zu disputiren, und ſelbſt einen Schein von Wahrheit zu erkünſteln, ohne Rückſicht auf Vergnügen und Rührung, Bezug hatte, während die Rhetorik den gemeinfaßlichen Vortrag anziehender Gedanken in einer ſchönen und eindringenden Form zum Gegenſtande hat. Die Haupttheile der Rhetorik betreffen die Erfindung, die Ausführung und die Darſtellung. Dieſe letztere erfordert die Anordnung (Diſpoſition). Dieſe begreift: 1) den Eingang (exordium), 2) die Erzählung (wo ſie nöthig iſt), 3) die Propoſition (Aufſtellung des Hauptſatzes) und Eintheilung, 4) den Beweis oder die Widerlegung, und 5) die Schlußrede (epilogus). Die Ausführung (elocutio) erfordert Eleganz, d. h. Reinheit, Deutlichkeit und Anmuth. Die letzte Wirkung aber hängt bei den eigentlichen Reden von dem mündlichen Vortrage (Ausſprache und Declamation) und zum Theil von der Geſticulation oder Geberdenkunſt ab. Ariſtoteles, Cicero und Quinctilian haben die Regeln der Rhetorik mit Scharfſinn entwickelt, und mehrere Neuere, z. B. Maaß, Schott u. a., haben dieſe Theorie noch mehr ausgebildet, und

beſonders auf die geiſtliche Beredſamkeit angewandt. — Es iſt noch zu bemerken, in wiefern die Redekunſt zu den ſchönen Künſten gehört. Der Redner, deſſen letzter Zweck Gedankenausdruck iſt, belebt denſelben durch äſthetiſche Ideen der Einbildungskraft. Um ſeinen Gedanken Klarheit, Anmuth und Nachdruck zu geben, und ſeine Zwecke der Belehrung, Unterhaltung und Rührung beſſer zu erreichen, bedient er ſich treffender Bilder, anziehender Schilderungen, und ſucht durch die Wahl der Worte, durch Bildung der Redeſätze und ähnliche Mittel den Eindruck zu verſtärken. Die Schönheit der Redekunſt beruht nur auf dem, was ſie mit der Dichtkunſt gemeinſchaftlich hat; ſie iſt aber keine reine äſthetiſche Kunſt, wie dieſe, ſondern ſteht in dem Verhältniſſe der Baukunſt zu den bildenden Künſten. Denn blos eine durch ſich ſelbſt gefallende Darſtellung iſt eben ſo ſelten der Zweck der Redekunſt als der Baukunſt. Die Schönheit iſt hier faſt immer der Nützlichkeit oder äußern Zweckmäßigkeit untergeordnet. So wie aber die Redekunſt ſich oft der Dichtkunſt als Mittels zu ihrem Zweck bedient, ſo dient ſie wieder der Schauſpielkunſt in dem dramatiſchen Dialog. Kant ſetzt die Dichtkunſt, welche eine bloße Unterhaltung durch ein Spiel mit Ideen der Einbildungskraft verſpricht, und doch unvermerkt ſo viel zur Bildung des Gemüths beiträgt, weit über die Redekunſt, welche mit höhern Anſprüchen auftritt, als ſie oft befriedigen kann, und vorzüglich als Überredungskunſt bei allem äſthetiſchen Werthe doch moraliſch zu verwerfen iſt. Dieſe nennt er auch Rednerkunſt, welche durch den ſchönen Schein hintergeht, und auf die Schwächen der Menſchen berechnet iſt. Sie mag in der Politik oder in der Religion angewandt werden, ſie bleibt gleich verwerflich. — Zur Redekunſt als ſchöner Kunſt wird übrigens Beredſamkeit und Wohlredenheit (Eloquenz und Styl) erfordert. Die zweckmäßige Ausübung dieſer Kunſt ſetzt voraus: 1) klare Einſicht in die Materien, reiches Gedächtniß und Scharfſinn; 2) fruchtbare Einbildungskraft, den Gedankenausdruck auch durch Beiſpiele zu beleben; 3) Gewandtheit in der Sprache, Kenntniß ihres Reichthums, der Regeln ihrer Verſtändlichkeit, ihres Wohllauts, wie auch des Anſtändigen und Schicklichen im Ausdruck. — Was die wahre, edle Beredſamkeit für eine große, bewundernswürdige Kunſt ſei, wenn ſie jetzt mit ſanfter Klarheit Licht verbreitet, jetzt die Thräne des Mitleids ins Auge lockt, jetzt die Bruſt zur Freude hebt, und jedem Affect den treffenden Ausdruck gibt, das zu ſchildern, erfordert ſelbſt einen Grad dieſer Kunſt, und der große Meiſter derſelben, Cicero, liefert vielleicht am vollſtändigſten die Züge zu dieſer Schilderung. — Unter den Deutſchen wird J. J. Engel, als ein Eingeweihter dieſer Kunſt, nie aufhören, Geiſt und Herz jedes Gebildeten oder Bildung Suchenden an ſich zu ziehen. Ms.

Redende Künſte nennt man gewöhnlich diejenigen, welche ſich der Rede, d. h. zum Gedankenausdruck geordneter und verbundener Worte, bedienen, Schönes und Erhabenes darzuſtellen. Sie wenden ſich mittelſt der Sprache zunächſt an den Verſtand, theilen Gedanken und in den Gedanken zugleich Anſchauungen und Empfindungen mit, unterſcheiden ſich aber zunächſt durch ihre Darſtellungsmittel, die willkürlichen Zeichen, die Worte, von den andern Künſten. In wiefern nun die Gedankenmittheilung nach den Regeln des Geſchmacks geſchieht, und durch äſthetiſche Ideen, d. i. durch Vorſtellungen der Einbildungskraft, belebt wird, erhebt ſie ſich in das Gebiet der Kunſt. Die beiden Künſte, welche man mit dem Namen der redenden bezeichnet, ſind die Dichtkunſt und die Beredſamkeit (oder redende

Kunſt im engern Sinne). Die letztere iſt immer durch Begriffe von äußern Zwecken beſchränkt, und alles Schöne kann ihr nur als Zierde, Mittel oder Nebenzweck dienen. Auch läßt ſie ſich eher nach Regeln und Beiſpielen und durch Übung erlernen, als die wahre Poeſie, welche immer einen gewiſſen Grad des ſchöpferiſchen Geiſtes voraus-ſetzt. Denn dieſe zeigt ſich eben dann am größten, wenn ſie den fruchtbarſten und erhabenſten Gedankenſtoff als ein bloßes Spiel der ergötzenden Unterhaltung zu behandeln ſcheint, und dem ſcheinbar ge-ringſten mittelſt der Einbildungskraft eine tiefere Bedeutung zu geben weiß. S. d. vor. Art., ſo wie d. Art. Poeſie und Kunſt. Ms.

Redetheile (partes orationis). Die Beſtandtheile der Spra-che ſind Worte. Da nun die Sprache ein Syſtem von articulirten Lauten iſt, durch welche der Menſch als denkendes Weſen ſeine Vor-ſtellungen bezeichnet, ſo ſind die Denkformen auch Bedingung der Sprachformen, und es kann nicht mehr Sprachformen geben, als nothwendig ſind, um die Denkformen in der Sprache erſchöpfend auszudrücken. Dieſe nothwendigen Sprachformen nennt man Rede-theile, und ſie ſind daher Gattungen von Wörtern, welche den Gat-tungen und Grundverhältniſſen unſerer Vorſtellungen entſprechen. Nun drückt ſich die Denkform am einfachſten in der Handlung des Urtheilens aus, deſſen Hauptbeſtandtheile Subjectbegriff, ein Prädi-catbegriff und die Copula iſt. Zur Bezeichnung des Subjectbegriffs gehört das Subſtantivum, wodurch das als ſelbſtſtändig Gedachte bezeichnet wird, unmittelbar das ſeine Stelle vertretende Pronomen, das Zahlwort, durch welches die Größe oder der Umfang des Sub-jects, und die Präpoſition, d. i. diejenige Form, durch welche das Verhältniß des ſubſtantiv Gedachten angezeigt wird. Das Prädicat wird bezeichnet unmittelbar durch das Adjectiv, Eigenſchaftswort, die Copula oder die Verbindung der Begriffe durch das einfache Zeitwort (verbum substantivum ſein), oder beide ſind in dem Zeitworte (verbum adjectivum) enthalten. Ebenfalls gehört zur Bezeichnung des Prädicats das von dem Zeitworte ſtammende Participium, durch welches eine Eigenſchaft (Prädicat) mit der Beſtimmung des Thuns oder Leidens, mithin der Zeit geſetzt wird; ferner das Adverbium (Beſchaffenheitswort, Umſtandswort), durch welches die in dem Ad-jectiv oder Verbum ausgedrückte Eigenſchaft noch näher beſtimmt wird. Man kann auch Subſtantiv, Adjectiv (beide unter der Benen-nung Nomen zuſammengefaßt) und Verbum als Grundbeſtandtheile der Rede, urſprüngliche Redetheile, die übrigen aber als abgeleitete oder ſecundäre betrachten, und ſie zuſammengenommen Beſtimmungs-wörter nennen, inſofern durch ſie die urſprünglichen Redetheile und Sätze ihrer Bedeutung nach begrenzt werden. Zur Verbindung der Urtheile in größere Sätze dienen die Conjunctionen (Verbindungs-worte). — Dieſes ſind nun die angenommenen nothwendigen Rede-theile der Sprache. Sonſt rechnete man zu ihnen auch die Interjec-tion und den Artikel; da jedoch letzterer nicht in allen Sprachen vor-kommt, mithin keine allgemein nothwendige Form der Sprache iſt (ſ. Artikel), die Interjection aber, als unmittelbarer Laut der Empfindung, auf die Denkformen und den Ausdruck der Vorſtellungen durch die Rede keine Beziehungen hat; ſo hat man beide aus der Zahl der Redetheile ausgeſtrichen. — Übrigens iſt man über die Ab-leitung der Redetheile aus den Denkformen nicht durchaus einſtimmi-ger Meinung. Die Theorie derſelben macht einen Theil der allgemei-nen Sprachlehre aus, und iſt in neuerer Zeit vorzüglich von Bern-

hardi, Vater, Reinbeck, Rothbauer u. a. verſchieden bearbeitet worden. Erſterer z. B. theilt die attributiven Redeformen, d. i. die, welche zur Bezeichnung des Prädicats gehören, in Adverbium und Verbum, und nennt erſteres Merkmal der Subſtanz im Raume, letzteres Merkmal der Subſtanz in der Zeit. — Die Anwendung der Redetheile endlich iſt in den verſchiedenen vorhandenen Sprachen verſchieden, obwohl ſie niemals den Denkformen durchaus widerſprechen kann. Dieſe verſchiedene Anwendung und Bezeichnung der Redetheile aber hängt von der verſchiedenartigen Bildung der Nationen und von der menſchlichen Freiheit ab, die ſich in Anwendung aller Formen kund thut. Sie iſt daher nur aus den empiriſchen und ſpeciellen Sprachlehren zu erlernen. T.

Reding I. (Aloys von), ehemaliger Landamman der Schweiz und tapferer Verfechter der Unabhängigkeit ſeines Vaterlandes, ſtammte aus einem alten Geſchlechte, und ſchon ſeine Vorfahren hatten im 14ten Jahrh. für die junge Freiheit ruhmvoll gegen die alten Zwingherren geſtritten. Er trat früh in ſpaniſche Kriegsdienſte, kam aber ſchon 1788, noch ſehr jung, nach der Schweiz zurück. Der Verluſt einer geliebten Frau hatte ihn in tiefe Trauer verſetzt, woraus ihn der Einfall der Franzoſen in die Schweiz 1798 plötzlich erweckte. Als Landeshauptmann des Cantons Schwyz gab er den muthigen Bewohnern der Berg- und Waldcantone die Loſung zum Beiſtande gegen Bern, das von den Franzoſen unter Brune bedrängt wurde. Die alte Verfaſſung ward durch fremde Übermacht geſtürzt, und ſchon war die helvetiſche Republik gegründet; aber tapfer behaupteten die kleinen Cantone, Uri, Schwyz, Unterwalden, Zug und Glarus, die alte Freiheit und Reding ſchlug an der Spitze ſeiner Schwyzer, die, von ſeiner Rede begeiſtert, zu ſterben und nicht zu fliehen ſchwuren, auf der Ebene von Morgarten, wo ſchon einmal für des Landes Freiheit herrlich war gefochten worden, am 2ten Mai 1798 den Heerhaufen der Franzoſen. Der Sieg hatte keine der tapfern Anſtrengung würdige Früchte, da der Kampf nur mit geringen und übelgeordneten Kräften, und bei lockerem Zuſammenhange der verbündeten Bergvölker gegen übermächtige und waffenkundige Feinde geführt ward, und Reding ſelbſt mußte ſich mit ſeinen Landsleuten unterwerfen. Die Begebenheiten dieſes rühmlichen Kampfes, der unter furchtbarer entſcheidenden Ereigniſſen von den Zeitgenoſſen bald vergeſſen ward, hat H. Zſchokke in der Geſchichte vom Kampf und Untergange der Berg- und Waldcantone (Bern 1801) treu und lebendig erzählt. Nach der Gründung der helvetiſchen Republik ward das Land durch Parteiungen zerrüttet, woraus ſich endlich zwei große Maſſen bildeten, wovon die eine die Rückkehr zur alten Verfaſſung, wiewohl nicht ohne Einſchränkung, die andere aber eine Geſammtregierung und Einherrſchaft vorzog. Die letzte Partei, wozu die Mitglieder der ſeit dem Auguſt 1800 beſtehenden Regierung gehörten, ſiegte über die ſchwache Gegenpartei, an deren Spitze Aloys Reding ſtand. Als dieſe aber im Herbſte 1801 auf den Beiſtand Frankreichs rechnen zu können glaubte, widerſetzte ſie ſich den Machthabern, trennte ſich mit den Abgeordneten von Schwyz, Uri und Unterwalden von der Tagſatzung, und mit Hülfe der Franzoſen, die abſichtlich die innere Zwietracht nährten, ward bald eine neue Regierung gebildet, worin durch den Eifer des Volks die Gegner des Einheitsſyſtems das Übergewicht erhielten, und an deren Spitze Aloys Reding als Landamman kam. Er reiſte bald nachher nach Paris, um durch perſönliche Unterhand-

lungen die Umwandlung der Verfaſſung zu ſichern, da die Franzoſen zwei Monate lang ein bedenkliches Schweigen beobachtet hatten. Auf ſeine Wünſche, die meiſt den Abzug des franzöſiſchen Heeres und die Erhaltung des von Frankreich begehrten Cantons Wallis betrafen, erhielt er zwar beruhigende Zuſicherungen, es mußten jedoch, nach dem Verlangen der franzöſiſchen Regierung, die eine Verſchmelzung und Ausgleichung der Parteien dem Wohl der Schweiz förderlich hielt, auch Anhänger der verdrängten Gegenpartei an der Verwaltung des Freiſtaates Antheil erhalten. Wenige Monate nachher gewann die republikaniſche Partei von neuem die Oberhand, und Reding, der vergebens den Beſchlüſſen der nach Bern berufenen Verſammlung ſich widerſetzte, ward verdrängt. Der bald nachher, im Mai 1802, angenommene, dem Grundſatze der Einheit völlig gemäße Verfaſſungsentwurf ward jedoch faſt einſtimmig von den kleinen Cantonen verworfen, und als die franzöſiſchen Kriegsvölker plötzlich aus der Schweiz zurückgezogen wurden, um den Ausbruch des drohenden Bürgerkriegs zu beſchleunigen und dadurch einen Vorwand zur Einmiſchung in die innern Angelegenheiten des Landes zu erhalten, trennten ſich Schwyz, Uri, Unterwalden, Appenzell und Glarus offen von den übrigen Cantonen, um alles in den Zuſtand vor 1798 herzuſtellen. Reding ward Landamman von Schwyz. Der Bürgerkrieg brach aus, und die von der helvetiſchen Regierung ausgeſandten Kriegsvölker wurden faſt überall von den Eidgenoſſen geſchlagen. Schon hatte Reding die Tagſatzung gemeiner Eidgenoſſen zu Schwyz eröffnet, um über die neue Staatseinrichtung ſich zu berathen, als der erſte Conſul durch den General Rapp ſeine Vermittelung ankündigen ließ. Rapp forderte Reding zur Auflöſung der Tagſatzung auf; dieſe aber berief ſich auf die der Schweiz im lüneviller Frieden zugeſicherte Freiheit, ſich unabhängig eine Verfaſſung zu geben, und beſchloß, vereinigt zu bleiben. Erſt als die franzöſiſchen Kriegsvölker einrückten, trennte ſich die Verſammlung, der Gewalt weichend. (Eine gedrängte Darſtellung dieſer Ereigniſſe findet man in der 2ten Abth. des 2ten Bandes der allgemeinen Geſchichte der neueſten Zeit von Friedr. Saalfeld.) Reding wurde auf Neys Befehl verhaftet und auf die Feſtung Arburg gebracht, aber bald nachher wieder in Freiheit geſetzt. Als die Schweiz durch Buonapartes Vermittelungsacte größtentheils wieder in den Zuſtand vor 1798 verſetzt und beruhigt worden war, trat Reding in die Stille des Privatlebens zurück, bis er 1803 vom Canton Schwyz wieder zum Landamman gewählt wurde, ſtarb aber bald nachher mit dem Rufe eines redlichen Vaterlandsfreundes, der nur zuweilen ſehr heftig und wandelbar in ſeinen Entſchließungen war. — II. (Theodor v.), aus dem Canton Schwyz, trat wie ſein Verwandter in ſpaniſche Dienſte, und hatte ſich zum Maréchal de camp aufgeſchwungen, als die Franzoſen 1808 Spanien beſetzten. Die Kraft, die er bei dieſer Gelegenheit entwickelte, und die Feſtigkeit, womit er Napoleons Anträge verwarf, erwarben ihm das Vertrauen der Junta, die ihn zum Generallieutenant ernannte. Er führte einen Heerhaufen unter Castaños an, und da er ſich durch eine eben ſo kühne als geſchickte Bewegung zwiſchen die Heerabtheilungen der franzöſiſchen Feldherren Dupont und Vedel ſtellte, trug er weſentlich zu dem Siege von Baylen bei. Später befehligte er eine Abtheilung in Catalonien, und unterſtützte den General Vives in dem blutigen Kampfe bei Caudedon. Im December 1808 vertheidigte er die Stellung von Llinas gegen Gouvion St. Cyr, der

ihn nach einem heftigen Kampfe zum Rückzuge zwang. Dieſer Unfall zwang ihn, die angefangene Belagerung von Barcelona aufzuheben. Im Februar des folgenden Jahres, als er Valencia decken wollte, lieferte er demſelben Feldherrn das Treffen bei Valls, worin er eine Wunde erhielt, an deren Folgen er bald nachher ſtarb.

Redoute heißt, in der Befeſtigungskunſt, eine geſchloſſene Schanze, ſobald ſie blos ausſpringende Winkel und keine Seitenvertheidigung hat. Meiſt baut man ſie viereckig; doch gibt es auch oft fünf- bis achteckige. Der Fehler der Redouten iſt, daß, da ihnen Seitenvertheidigung mangelt, vor jedem ausſpringenden Winkel ein Raum übrig bleibt, wo die Kugeln der Beſatzung, die man im Allgemeinen gerade aus (nicht mit rechts oder links angeſchlagen) feuernd annehmen muß, nicht hintreffen (der unbeſtrichene Winkel) und daß der ganze Graben ebenfalls dem Feuer nicht ausgeſetzt iſt (todter Winkel); der Vortheil dagegen, daß ſie eine ſelbſtſtändige Vertheidigung nach allen Seiten gewähren. Um die Beſatzung für eine Redoute oder die Größe der Redoute für eine gegebene Beſatzung zu beſtimmen, rechnet man auf jede Rotte (1 oder 2 Mann hoch) einen Schritt der Länge der Bruſtwehr, und gibt etwa ein Viertel der auf dieſe Art beſtimmten Beſatzung zur Reſerve. Man braucht die Redouten, um ſich wichtiger Puncte auf Schlachtfeldern, in einer ſchwach beſetzten Gegend, vor einer Feſtung, auf die man einen Angriff befürchtet, zu verſichern, einem ſehr ausgeſetzten Poſten einen Zufluchtsort zu geben, zu verſchanzten Lagern u. dgl. P. — Redoute, im geſellſchaftlichen Leben, ein Maskenball, gewöhnlich mit Spiel und andern Vergnügungen verbunden. In der Regel werden Redouten nur in der Faſtnachtszeit, beſonders an den Orten, wo das Carneval gefeiert wird, gehalten. In Venedig heißt Redoute (ridotto) auch der öffentliche Ort, an welchem während des Carnevals Hazardſpiele, beſonders Pharao, öffentlich geſpielt werden. Sonſt durfte hier nur ein venetianiſcher Nobili Bank machen, dem als Banquier mehrere ſonſt ungewöhnliche Freiheiten (z. B. einen Spieler abweiſen) geſtattet waren. An jeder Seite neben ihm ſtand eine maskirte Dame, um ihn auf ſeinen Nachtheil aufmerkſam zu machen. Auch durften die Spieler, ausgenommen die Nobili, nur maskirt zu dieſem Spiele eintreten.

Redouté (Pierre Joſeph), berühmter franz. Pflanzenzeichner, geb. 1759 zu St. Hubert in den Ardennen. Seine Neigung zur Kunſt entwickelte ſich früh unter der Leitung ſeines Vaters, der ſelbſt ein geachteter Künſtler war. Dreizehn Jahre alt, verließ er ſeine Angehörigen, um mit ſeiner einzigen Habe, Pinſel und Palette, nach Flandern und Holland zu reiſen. Von Vilvorden, wo er ſich ein Jahr lang aufhielt, und Zimmerverzierungen und Altarbilder malte, ging er nach Luxemburg und endlich nach Paris, wo er aber, wenig begünſtigt, anfänglich nur Decorationen für das italieniſche Theater malte. Er kam dadurch auf die Blumenmalerei, und einige ſeiner Verſuche wurden dem berühmten Botaniker Lheritier bekannt, der ihn bewog, ſich ausſchließend dieſem Kunſtfache zu widmen. Redouté zeichnete einige Abbildungen für Lheritiers Werke, die großes Aufſehen machten, weil ſie zu der Umwandlung führten, die ſeitdem in botaniſchen Abbildungen ſtatt gefunden hat. Er ging mit Lheritier nach England und zeichnete einen Theil der Abbildungen zum Sertum Anglicum. Eine große Anzahl von Zeichnungen blieb in Lheritiers Händen zurück, als dieſer ſeine botaniſchen Beſchäftigungen einſtellte.

unter allen Pflanzenabbildungen, die Redouté lieferte, ſind die Zeichnungen der Familie der Lilien (Liliacées), die in 80 Lieferungen erſchienen, das Ausgezeichnetſte und bilden ohne Vergleich das ſchönſte Werk, das es in dieſer Art gibt, und das vielleicht nur von des Künſtlers ähnlichem Prachtwerke über die Roſen, wenn es einſt vollendet ſein wird, übertroffen werden könnte. Man verdankt ihm auch die Erfindung eines Verfahrens, einen Kupferſtich in verſchiedenen Farben mit einer Platte abzudrucken. Er ward 1792 zum Zeichner der Akademie der Wiſſenſchaften, im folgenden Jahre zum Blumenmaler des Muſeums für Naturgeſchichte, und 1805 zum Blumenzeichner der Kaiſerin Joſephine ernannt. Ventenat hat das Andenken des trefflichen Künſtlers in dem Namen Redutea verewigt, den er einer von den Antillen ſtammenden Pflanze aus der Familie der Malven beilegte.

Reduction, wörtlich Zurückführung, iſt in der Chemie derjenige Prozeß, wo einem verbrannten Körper derjenige Beſtandtheil wieder entzogen wird, mit welchem er ſich während des Verbrennens zu einem Erzeugniſſe beſonderer Eigenſchaft vereinigt hatte. Nun iſt **Verbrennen** (ſ. d. Art.) jede Vereinigung eines einfachen Körpers mit einem ſolchen, der das gebundene Licht des andern ausſcheidet und dabei Wärme entwickelt. Reduction iſt alſo der entgegengeſetzte Prozeß, nämlich die Entfernung jenes Körpers, der ſich während der Verbrennung mit dem brennlichen vereinigte, oder die Zurückführung deſſelben in ſeine frühere Einfachheit. Metallkalke (z. B. Bleikalk oder Mennige) ſind Vereinigung von Metall und Sauerſtoff durch Verbrennung; ſollen ſie reducirt werden, ſo muß man dem Kalke den Sauerſtoff entziehen; dies geſchieht am leichteſten durch Zuſatz von Kohlenpulver und heftiges Glühen der Miſchung, wobei die Kohle mit dem Sauerſtoffe zuſammentritt, das Blei wieder Licht bindet und in ſeine vorige reguliniſche Einfachheit zurückkehrt. Dieſes Verfahren wird im Großen, als Hüttenarbeit, Anfriſchen oder Verfriſchen genannt. — Bei Münzen heißt Reduction die Beſtimmung des Werths einer Münze durch eine andere, Angabe einer Münzſumme in einer andern Münzſorte; aber auch die Herabſetzung des Werths einer Münze. Es.

Reflexion, oder Überlegung, iſt das Zurücktreten der denkenden Seele in ſich ſelbſt, um den Eindruck, den ein Gegenſtand auf ſie gemacht hat, mit Aufmerkſamkeit zu prüfen und zu beurtheilen. Aufmerkſamkeit auf äußere Dinge, beſonders wenn ſie unwillkürlich iſt, zieht die Seele von ſich ſelbſt ab, und nähert ſie dem fremden Gegenſtande; durch Reflexion aber zieht ſie ſich wieder in ſich zurück und reißt ſich gleichſam los von allem, was nicht ſie iſt. Willkürliche Aufmerkſamkeit und Überlegung ſind große Vorzüge des Menſchen vor dem Thiere. Die Aufmerkſamkeit macht den ſcharfen Beobachter und Forſcher der Außenwelt und Natur; die Überlegung den tiefen Denker oder ſpeculativen Geiſt. Kant theilt die Reflexion in logiſche und transſcendentale. Die erſte beſteht in Vergleichung der Begriffe unter einander, um die Einerleiheit oder Verſchiedenheit, den Widerſpruch oder die Übereinſtimmung zweier Vorſtellungen zu beſtimmen, und zu erfahren, ob ein Begriff analytiſch oder ſynthetiſch ſei. Die transſcendentale Reflexion vergleicht die Vorſtellungen in Rückſicht auf das Erkenntnißvermögen, vor welches ſie gehören, und unterſucht die Art und die Bedingungen, unter denen unſere Begriffe und Urtheile entſtehen, die Mitwirkung der Neigung, der Sinn-

lichkeit, des Verſtandes, der Vernunft, des Intereſſes, der Gewohnheit; ſie gibt, nach Kant, Reflexionsbegriffe, d. h. ſolche, durch die das Verhältniß der Dinge zu einander ſelbſt ausgedrückt wird, da jene, die logiſche Reflexion, nur Vergleichungsbegriffe gewährt, wodurch auch nur Begriffe beurtheilt werden.

Reflexion in der Phyſik, oder Zurückwerfung der Lichtſtrahlen, findet ſtatt, wenn das Licht auf einen ganz oder doch in hohem Grade undurchſichtigen Körper fällt. In dieſem Fall beugt ſich der Strahl in dem Augenblicke, in welchem er die Oberfläche des Körpers erreicht, in dem Mittel, durch welches er ſeinen Weg nahm, zurück. Der Winkel, in welchem der Strahl auffällt, heißt der Einfallswinkel, der, in welchem er zurückgeht, der Zurückwerfungs- oder Reflexionswinkel. Beide ſind allemal einander gleich. Je glätter eine undurchſichtige Fläche iſt, deſto regelmäßiger wirft ſie die einfallenden Strahlen zurück. Darauf gründet ſich unter andern die Wirkung der Spiegel.

Reformation der Kirche an Haupt und Gliedern war ſchon im 15ten Jahrh. die Loſung aller, die es mit Religion und Sittlichkeit redlich meinten. Kein Verlangen konnte gerechter ſein. Das Chriſtenthum, von ſeinem Stifter beſtimmt, die Menſchheit zu veredeln und zu beglücken, hatte, je weiter es ſeine Herrſchaft über die Völker verbreitete, und ihr Leben in allen Richtungen durchdrang, ſich unter den Händen ſeiner Prieſter deſto mehr von ſeiner urſprünglichen Beſtimmung entfernt. Mochte das meiſt mit glücklichen Erfolgen gekrönte Beſtreben der römiſchen Biſchöfe, in allen Reichen der Chriſtenheit allein über die Seelen zu herrſchen, ja auch die Händel der Könige und die Bildung des bürgerlichen Weſens leiten zu wollen, in den Verwirrungen der Jahrhunderte nach der Völkerwanderung das beſte Mittel geweſen ſein, die wilde Jugend des neuen Geſchlechts, das die alte Welt mit den Reſten ihrer Bildung niedertrat, zu zähmen; mochten chriſtliche Glaubensboten und Mönche in die Wälder Deutſchlands und zu den Barbaren des Nordens ſanftere Sitten gebracht, und die Entwilderung der bekehrten Nationen gefördert; mochte ſelbſt der in vielen Puncten für gewiſſe Zeiten wohlthätige Einfluß jener Einheit des Glaubens und Gottesdienſtes, jener Abhängigkeit aller abendländiſchen Kirchen von Rom, jener geſetzgebenden Obergewalt über die Völker, die das folgerechte Verfahren der Päpſte im Mittelalter erzwang (ſ. d. Art. **Papſt**), die römiſche Kirche berechtigt haben, das größte Verdienſt um die allmähliche Geſtaltung des europäiſchen Geſammtlebens, um die Herrſchaft des Geiſtigen in den Verfaſſungen und Sitten, ſich zuzuſchreiben: dieſe Kirche genoß die Früchte ihres Sieges mit ſo weniger Mäßigung, ihre Diener verläugneten in Lehre und Leben ſo ſehr den Geiſt des göttlichen Meiſters, daß jener Widerſtand gegen die Willkürlichkeiten des Prieſterregiments, der, im Orient früh entſtanden, durch mancherlei hier unterdrückte, dort wieder auflebende Secten ihren antipapiſtiſchen Sinn bis auf die heimlichen Verbrüdungen der Unzufriedenen im Mittelalter (ſ. d. Art. **Secten**) vererbt hatte, ſeit dem 13ten Jahrh. die Theilnahme der wahrhaft Chriſtlichgeſinnten um ſo ſtärker anregte, je grauſamer die päpſtliche Macht mit Feuer und Schwert zu ihrer Vernichtung geſchäftig war. Die Frage, was an den Lehren, Gebräuchen, Anſtalten und Handlungen der römiſchen Kirche wirklich chriſtlich und der menſchlichen Wohlfahrt zuträglich ſei, mußte redlichen Geiſtlichen, wie verſtändigen Laien, oft in

den Sinn kommen. Der Prieſterhochmuth erbitterte die ritterlichen Fürſten, das Eingreifen der Bettelorden beeinträchtigte die Weltgeiſtlichen und tauſend unſchuldige Opfer der Inquiſition ſchrien um Rache. Gleichwohl beherrſchte das Anſehen des Papſtes die Meinung noch im 14ten Jahrh. mit einem Nachdrucke, der die Stimmen der Unzufriedenheit kaum laut werden ließ. — Des Engländers Wiclef (ſ. d. Art.) freimüthige Schriften kamen wohl bald auf das feſte Land; — Huß (ſ. d. Art.) mit ſeinen Böhmen wurde dadurch geweckt: daß aber das 15te Jahrh. zur Reformation noch nicht reif, und die päpſtliche Partei mächtig genug war, jede wirkliche Verbeſſerung zu hintertreiben, bewies ſowohl das Benehmen der Fürſten und Nachbarvölker bei dem Ausbruche der Huſſitiſchen Unruhen, als auch der Erfolg der Kirchenverſammlungen zu Coſtnitz und Baſel. — Erſt nachdem durch die in Folge der Einwanderung gelehrter Griechen geweckten Studien der claſſiſchen Alten der Blick der Gelehrten erweitert, durch die Buchdruckerkunſt der Vorrath von Bildungsmitteln vervielfältigt, durch allgemein anziehende Schriften auch in den Mutterſprachen reicher Stoff zum Denken unter die Laien gebracht, und durch die neuen Univerſitäten, deren zwiſchen 1451 und 1502 allein in Deutſchland ſieben entſtanden, die Zahl der Gebildeten bedeutend vermehrt worden war, regte ſich das geiſtige Leben, das der Reformation Bahn machen ſollte, allgemeiner und kräftiger. Was ſchon die ſogenannten Myſtiker, z. B. Tauler und Geiler von Kaiſersberg in Strasburg, gewünſcht, was freiſinnige Theologen, wie Gerſon, Nic. Clemangis, Joh. Weſſel, ernſtlich, doch mit geringem Erfolge gerathen hatten, wartete nun auf den Mann, der es zur Ehre der Wahrheit geltend und wirkſam machen ſollte. Savonarola (ſ. d. Art.) warf ſich in Florenz dazu auf, aber ein Scheiterhaufen begrub ihn und ſein Werk. Etwas wagten auch einige Könige. Carl VIII. von Frankreich veranlaßte die Sorbonne 1497 gutachtlich zu erklären, von zehn zu zehn Jahren Concilien zur Verbeſſerung der Kirche zu halten, widrigenfalls die Biſchöfe ſich ohne ihn verſammeln möchten. Maximilian I. brachte die ſtarken Beſchwerden der deutſchen Fürſten aus den Reichsabſchieden von 1500 und 1510 zur Kenntniß des römiſchen Hofes. Auf franzöſiſchen Betrieb kam 1511 gar dem Papſte Julius II. zum Trotz ein freies Concilium zu Piſa zu Stande; aber wie kühn ſich ſeine wenigen Sprecher auch geberdeten, es ſtarb doch bald an ſeiner eignen Schwäche und den Beſchlüſſen der Kirchenverſammlung im Lateran, die ihm 1312 entgegengeſetzt, in der Hand des Papſtes nur diente, ſeine Anmaßungen von neuem zu beſchönigen. Überhaupt waren bei den bisherigen Anträgen auf Abſtellung des Verderbens der Kirche einer Seits zu oft politiſche Nebenzwecke im Spiel geweſen, andrer Seits in der Hitze des Eifers gegen einzelne Unbilden und Mißbräuche die Grundfehler der Kirchenlehre und Verfaſſung, aus denen alle andern Übel hervorgingen, zu ſehr überſehen worden, als daß mehr, denn fruchtloſe Disputationen und harte Verfolgungen der kühnen Eiferer oder ſchale politiſche Vergleichshandlungen, in denen der Papſt am Ende Recht behielt, auf dieſem Wege hätten bewerkſtelligt werden können. Tiefer wirkte Reuchlins großes Verdienſt um den Anbau der griechiſchen Sprache, und ſein für die Sache der Aufklärung höchſt wichtiger Sieg über die Finſterlinge in Cöln; umfaſſender der gebildete Geſchmack und geſunde Verſtand, der aus den Schriften des geiſtreichen Erasmus zu den bedeutendſten Männern in Staat und Kirche redete, und nächſt gründli-

cheren gelehrten Studien auch freiere Anſichten von der Religion und ihrer thätigen Anwendung förderte; gewaltiger endlich, beſonders auf die Maſſe des Volks, das Heer von Satyren, Spottliedern, beißenden Allegorien und derben Späßen, in denen der Witz ſeit Reinecke dem Fuchs bis auf die feinen Anſpielungen dieſer beiden, zur Unternehmung entſcheidender Schritte nur nicht hinlänglich unerſchrocknen und feurigen Gelehrten ſich auf Koſten des römiſchen Unweſens und der Möncherei ausgelaſſen hatte. — So öffneten ſich durch das Zuſammentreffen günſtiger Umſtände, durch das Vordringen eines neuen, nach Licht und Freiheit ringenden Zeitgeiſtes allmählig die Wege, auf denen die Wahrheit Anerkennung finden ſollte. Die Mitte von Europa, ſammt dem längſt gegen Rom unwilligen Norden, war geſtimmt, das Kühnſte zu hören, und verwegene Schritte zu unterſtützen, ſobald es gälte, das Joch der prieſterlichen Vormundſchaft abzuſchütteln, der die Beſſern und Nachdenkenden ſich nun entwachſen fühlten. Noch ahnte aber niemand, woher der erſte Anſtoß kommen würde. Kurfürſt Friedrich III. von Sachſen, ein weiſer Regent, doch ſonſt eifriger Catholik und beſonderer Liebhaber von Reliquien, folgte nur dem rühmlichen Beiſpiele anderer deutſchen Fürſten, da er 1502 zu Wittenberg eine Univerſität ſtiftete, wohin er unter andern Gelehrten auch Martin Luthern, einen Auguſtinermönch von Erfurt, als Lehrer der Theologie berief. Dieſer bei großem Genie mehr noch durch tiefe Religioſität und ſtarke Wahrheitsliebe als durch überlegene Gelehrſamkeit ausgezeichnete Mann kannte die heilige Schrift, und ſeit einer Reiſe nach Rom, die er 1510 in Ordensgeſchäften machte, auch die Gebrechen des päpſtlichen Hofes. Dort regierte ſeit 1513 Papſt Leo X. (ſ. d. Art.), wenig bekümmert um das Verlangen der Welt nach Verbeſſerung einer Kirche, der er nur vorzuſtehen ſchien, um ihre Einkünfte zur Befriedigung ſeiner fürſtlichen Neigungen zu brauchen. Der Handel mit Ablaßzetteln hatte oft ſchon den Geldhunger ſeiner Vorfahren ſtillen müſſen. Von ihm ließ ſich daher 1516 ein ihm ſehr ähnlicher geiſtlicher Fürſt, Albrecht, Kurfürſt von Mainz und Erzbiſchof von Magdeburg, mit der Bedingung, die Beute zu theilen, ſolchen Handel für ſeine Sprengel auftragen, und beſtellte dazu unter andern den im Ablaßkram ſchon geübten leipziger Dominicaner, Joh. Tezel, der, von Ort zu Ort ziehend, ſein Gewerbe mit der unverſchämteſten Marktſchreierei betrieb, und die bekreuzten Zettel über die Vollmacht der päpſtlichen Bulle, die doch noch von Reue ſprach, weit hinaus als unbedingte Urkunden der Sündenvergebung in Zeit und Ewigkeit anpries. Der Zulauf war nicht gering, und der Gewinn reichlich; denn das einfältige Volk hielt den alten Aberglauben noch hoch, und die bequeme Art, für wenige Groſchen der ſchwerſten Sündenſchulden, deren jede ihre Taxe hatte, ledig zu werden, und loszukommen von zeitlicher Buße und ewiger Verdammniß, gefiel der rohen Menge wohl (vergl. d. Art. Ablaß). Da Tezel ſeinen Kram im Herbſt 1517 zu Jüterbock aufſchlug, ſtrömten ihm auch aus dem nahen Wittenberg viele Käufer zu, und verbaten ſich dann mit Vorzeigung ihrer Zettel bei ihren Beichtigern jede Verpflichtung zu neuer Buße. Gegen dieſen gotteslästerlichen Unfug erhob ſich Luther, erſt mit Predigen, da er neben ſeiner Profeſſur ein Pfarramt bekleidete, und dann, um nach altem Brauch die Sache im Wege einer akademiſchen Disputation beizulegen, durch 95 Theſes oder Streitſätze, die er den 31ſten Oct. 1517 an die Thür der Schloßkirche anſchlug. Darin erklärte er

ſich ſehr ernſtlich gegen den Mißbrauch des Ablaßhandels, bezeigt, neben lebhaftem Eifer für die heilige Schrift, immer noch große Ehrfurcht vor dem Anſehen der Kirche und des Papſtes, und bittet am Ende um gründliche Belehrung. Dieſe Sätze wurden lateiniſch, ſeine Predigt vom Ablaß aber deutſch herausgegeben, und in wenigen Wochen durch ganz Deutſchland, erſtere bald auch unter andern Völkern der Chriſtenheit verbreitet. Überdies trug Luther ſelbſt in beweglichen, und bei aller Freimüthigkeit ſehr beſcheidenen Briefen an ſeine geiſtlichen Obern und den Papſt auf Abſtellung des Tezelſchen Unfugs und des Verderbens der Kirche überhaupt an. — Außer dem wohlgeſinnten Biſchof von Brandenburg Scultetus gab ihm keiner gehörige Antwort. Dafür traten von Tezeln, in deſſen Namen Conrad Wimpina, Profeſſor der Theologie zu Frankfurt an der Oder, die Feder ergriff, von einem päpſtlichen Höfling zu Rom, dem Auguſtiner Sylveſter Prierias, und von dem aus dem Streite mit Reuchlin noch übelberüchtigten Ketzermeiſter Jacob Hochſtraaten zu Cöln abgeſchmackte Schmähſchriften voll der ausſchweifendſten Behauptungen von der Macht des Papſtes und ſeines Ablaſſes ans Licht, die aber zu armſelig, um dem Spotte der Gebildeten zu entgehen, eben ſo wie D. Ecks zu Ingolſtadt giftige Obelisken gegen Luthern, anſtatt ſeine Sätze mit Gründen zu widerlegen, das Aufſehen ſeines Unternehmens nur vermehrten. Die ſcharfen Antworten, in denen er die Blößen dieſer Kämpfer für den Ablaß aufdeckte, und die Resolutiones, die er zur Erklärung ſeiner Sätze nachfolgen ließ, brachten der Wahrheit immer neue Siege. Eine Disputation, die er bei einem Auguſtinerconvent zu Heidelberg 1518 über das Verdienſt der ſogenannten guten Werke und den Gebrauch der Ariſtoteliſchen Philoſophie hielt, gewann ihm unter den gegenwärtigen jungen Theologen mehrere Freunde, z. B. Bucer, Brenz, Schnepf, Billican, die nachher als thätige Beförderer der Reformation berühmt wurden. Die Geſpräche Luthers mit den päpſtlichen Legaten Cajetan und Miltiz, erſteres 1518 zu Augsburg, letzteres 1519 zu Altenburg, worin dieſe Herren, ſtatt ihn, wie ſie befehligt waren, zum Widerruf zu bringen, nur ihre Unfähigkeit, die römiſchen Satzungen mit Beweiſen der heiligen Schrift zu ſtützen, kund thaten, endlich das noch 1519 zu Leipzig drei Wochen lang gehaltene Schulgefecht Ecks mit Karlſtadt und Luther, in dem über freien Willen, Papſtgewalt, Ablaß und Fegefeuer hitzig geſtritten, aber nichts entſchieden wurde, erweckten, wie Luthers faſt in jedem Monate ausgehende neue Flugſchriften und gedruckte Predigten, ſeinem Werke neben neuen Widerſachern auch eine immer allgemeinere Theilnahme. — Von den Pyrenäen bis zur Weichſel, vom adriatiſchen Meere bis zum Belt wurde begierig alles geleſen, was von Luthern oder über ihn erſchien. Die ſeltne Fülle, Beſtändigkeit und Kraft ſeines deutſchen Ausdrucks, ſein ſchlagender Witz, ſeine durch ununterbrochene hiſtoriſche und exegetiſche Studien täglich zunehmende Einſicht und Gelehrſamkeit, die überzeugende Stärke ſeiner Gründe, und, was am meiſten wirkte, die Übereinſtimmung ſeiner Lehren mit den wichtigſten Bedürfniſſen und Wünſchen der Zeit, die beifälligen Urtheile eines Erasmus, Pirkheimer und anderer trefflichen Köpfe, der offne Beitritt von Männern, wie Melanchthon und Hutten, die gleichzeitige faſt noch kühnere Erhebung der Schweizer Zwingli und Ökolampadius gegen Ablaß und Papſtthum (vergl. d. Art. Reformirte Kirche) machte den

vor 1517 noch wenig bekannten Mann nun zum Vorfechter aller helldenkenden und über den Verfall der Kirche Chriſti bekümmerten Menſchen in Europa. — Als ſolcher redete und handelte er nun mit bewunderungswürdigem Heldenmuthe und unverkennbarem göttlichen Beiſtande. Die in ſeinen erſten Schriften noch merkbare Scheu vor dem römiſchen Hofe warf er weg, da der Ungrund aller päpſtlichen Anmaßungen ihm klar geworden. Eine reine Erkenntniß göttlicher Dinge, eine glühende Begeiſterung, wie man ſie ſeit den Zeiten der Apoſtel nicht mehr vernommen hatte, ſprach aus ſeinen herrlichen Schriften an den chriſtlichen Adel deutſcher Nation, von der Meſſe, von der babyloniſchen Gefangenſchaft und von der Freiheit eines Chriſtenmenſchen, in denen er die Grundlehren des Papſtthums ſelbſt mit Waffen des göttlichen Wortes angriff, und die vergeſſene lautere Lehre des Evangeliums ins Leben hervorrief. Er that es 1520, zur ſelbigen Zeit, da Eck des Papſtes Bannbulle gegen ihn in Deutſchland verkündigte, appellirte wiederholt an eine allgemeine Kirchenverſammlung, und warf, weil man ſeine Schriften zu Mainz, Cöln und Löwen verbrannt hatte, dieſe Bannbulle ſammt den päpſtlichen Canonen und Decretalen am 10ten Dec. d. J., unter großem Jubel der Studirenden zu Wittenberg, öffentlich ſelbſt ins Feuer. — Dieſes und das folgende Jahr 1521 iſt daher der wahre Zeitpunct des Anbruchs der deutſchen Reformation, weil darin Luther ſich förmlich von der römiſchen Kirche losriß, und mehrere der mächtigſten vom deutſchen Adel, ein Hutten, Sickingen, Schaumburg u. a. und der angeſehenſten unter den Gelehrten, mit der Univerſität Wittenberg, der nun die Söhne Deutſchlands und anderer Länder ſcharenweis zuſtrömten, ſich öffentlich für ſein Unternehmen erklärten. Der ehrfurchtgebietende Eindruck ſeines perſönlichen Auftritts und ſeiner tapfern Weigerung jedes Widerrufs auf dem Reichstage zu Worms am 17ten April 1521, dem Tage ſeines größten Triumphs (ſ. d. Art. Luther), gab ihm die Macht und Würde eines anerkannten Reformators; das wormſer Edict und die vom Kaiſer wider ihn verhängte Reichsacht machten ſeine Sache zur Staatsangelegenheit. — Dabei iſt nicht zu überſehen, welche Verhältniſſe und Begebenheiten noch außer den ſchon angeführten vorbereitenden und mitwirkenden Umſtänden dieſe Sache begünſtigten. — Der Papſt war hauptſächlich durch Deutſchlands Ergebenheit groß geworden; in ſeinen Händeln mit dem Kaiſer hatten es die deutſchen Fürſten meiſt mit ihm gehalten, weil ſie ſelbſt auf dieſem Wege von jenem unabhängiger wurden. Rom mußte ſie alſo ſchonen, und der Kaiſer ſich im Stillen freuen, wenn es mit ihnen zerfiel. Nach Maximilians I. Tode 1519 bekleidete Kurfürſt Friedrich III., ohnehin der mächtigſte deutſche Fürſt, in allen Landen ſächſiſchen Rechts, das Reichsvicariat, und ſchon wegen ſeines perſönlichen Anſehens hatte er die entſcheidendſte Stimme bei der Wahl des neuen Kaiſers. Daher mußte der Papſt ſowohl, als der durch ſeine kräftige Fürſprache 1520 gewählte Carl V. ihm gefällig ſein; jener, indem er die anfängliche Forderung Luthers nach Rom in eine Unterhandlung mit ſeinen Legaten verwandelte, dieſer, indem er die Reformation ſo lange, als es ſich nur vor dem Papſte und den catholiſchen Ständen verantworten ließ, ohne gewaltſame Gegenanſtalten ihren Gang gehen ließ. Vor den erſten Folgen der Reichsacht wurde Luther durch ſeinen zehnmonatlichen Aufenthalt auf der Wartburg ſicher geſtellt, und das wormſer Edict konnte in Sachſen um ſo weniger Wirkung erhalten, da der Kaiſer, ſeit 1521

im Kriege mit Frankreich begriffen, oder in Spanien beſchäftigt, die deutſchen Religionshändel faſt ganz aus dem Geſicht verlor, und übrigens jeder Fürſt in ſeinen Landen that, was er für Recht hielt. Daß Friedrich der Weiſe aber, obwohl er kein Anhänger der Reformation heißen wollte, doch ihren Helden ſchützte, macht ſeine große Theilnahme an dem Flor der wittenberger Univerſität, ſeine Redlichkeit, ſeine allmählig wachſende Überzeugung von der Gerechtigkeit der Unternehmungen Luthers und deſſen Freund Spalatin, der an Friedrichs Hofe alles vermittelte, ſehr erklärlich. — Leos Nachfolger, der ernſte, ſelbſt auf eine Reformation bedachte Adrian VI., erhielt auf ſeinen Antrag, die Lutheriſche Lehre auszurotten, von dem Reichstage zu Nürnberg 1522 hundert Beſchwerden der deutſchen Stände, auch der catholiſchen, gegen ſeinen Stuhl zur Antwort. Eben ſo wenig als die Züricher, deren ſchnelles Fortſchreiten zur Änderung der Religionslehren und Gebräuche bei den Regierungen der nördlichen Cantone die kräftigſte Hülfe fand, waren alſo die Wittenberger gehindert, Reformen des Gottesdienſtes (mit der Meſſe fingen ſie an) vorzunehmen, ja Luther ſelbſt mußte von der Wartburg herbeieilen, um die durch Karlſtadts (ſ. d. Art.) ſtürmiſchen Eifer erregten Unruhen ins Gleichgewicht zu bringen, während er ſeine Überſetzung des neuen Teſtaments, die Frucht ſeines Exils, der die Bücher des alten Teſtaments bald nachfolgten, und Melanchthon ſeine Locos communes, die erſte und lange die muſterhafteſte Dogmatik der evangeliſchen Lehre, (1521 zum erſtenmale) herausgab, wurden in Zweibrücken, Pommern, Schleſien, in den ſächſiſchen (Leisnig war nach Wittenberg die erſte) und ſchwäbiſchen Städten ernſtliche Anſtalten zur Abſtellung der papiſtiſchen Mißbräuche gemacht. Luthers Schrift von der Ordnung des Gottesdienſtes kam, 1523 kaum erſchienen, zu Magdeburg und Elbingen gleich in Anwendung. — Auch Märtyrer fehlten der aufblühenden neuen Kirche nicht; die Inquiſition in den Niederlanden verſchaffte ihr ſchon 1522 durch Hinrichtung einiger Lutheriſch geſinnten Auguſtiner dieſe Ehre. Franzöſiſche und holländiſche Überſetzungen der Bibel traten ans Licht; im Herzen Frankreichs, bei Meaux, bildete ſich eine evangeliſche Gemeinde. Umſonſt verdammt die Sorbonne Luthers Sätze; umſonſt wird 1524 auf dem Reichstage zu Nürnberg und dem Convent zu Regensburg die Vollziehung des gegen jede Religionsneuerung gerichteten wormſer Edicts beſchloſſen; umſonſt bemühen ſich die Herzoge, Georg von Sachſen (Albertiniſcher Linie) und Heinrich von Braunſchweig, Öſterreich, Frankreich und Spanien, ſo wie die geiſtlichen Fürſten, durch Verfolgungen der Evangeliſchen in ihren Landen die Reformation zu unterdrücken: Luther legt in demſelben Jahre die Mönchskutte ab, Mönchs- und Nonnenklöſter werden leer, Geiſtliche heirathen in Sachſen und der Schweiz, um 1525 nennen ſich Johann der Beſtändige, Friedrichs Nachfolger in Kurſachſen, Philipp, Landgraf von Heſſen, Albrecht von Brandenburg als Herzog ſeines aufgehobenen Hochmeiſterthums Preußen, öffentlich evangeliſche Fürſten; ihre geſammten Lande, Liefland, ein bedeutender Theil von Ungarn und Öſterreich (Böhmen war ſchon durch die Huſſiten gewonnen), Lüneburg, Zelle, Nürnberg, Strasburg, Frankfurt am Main, Nordhauſen, Braunſchweig, Bremen nehmen die neue Lehre an, und eine Menge der würdigſten Theologen und Geiſtlichen Deutſchlands treten auf Luthers Seite, der ſelbſt mit einer ehemaligen Nonne, Catharina von Bora, in die Ehe tritt. Schweden wurde 1527 unter Gu-

ſtav Waſa durch die Reformatoren Olaf und Lorenz Petri evangeliſch, bald folgte auch der größte Theil von Niederſachſen, und der Norden von Weſtfalen nach, Hamburg und Lübeck beſonders durch Joh. Bugenhagen. — Die wegen des Kaiſers Abweſenheit geſicherte Ruhe dieſer Jahre, in welchen die Verbreitung der Reformation ſo glücklich, und faſt ohne allen äußern Kampf von ſtatten ging, ſtörten weniger die Streitigkeiten Luthers mit Erasmus und Zwingli (ſ. d. Art. Erasmus und Sacrament), als die 1528 durch des dresdner Kanzlers Otto von Pack Nachricht von einem geheimen Bündniß der catholiſchen Stände gegen die Evangeliſchen, erregten Beſorgniſſe eines Krieges, deſſen Ausbruch von Seiten letzterer Luthers Ermahnung zum Frieden nur mit Mühe hinderte. Inzwiſchen nöthigte dieſe Spannung die Evangeliſchen zum Zuſammenhalten, und wegen einer 1529 auf dem Reichstage zu Speier gegen einen ihnen nachtheiligen Beſchluß gemeinſchaftlich eingelegten Proteſtation erhielten ſie, jedoch erſt ſpäterhin (1541), den Namen Proteſtanten (ſ. d. Art. Proteſtant).— So wurden ſie eine auch politiſch abgeſondert handelnde Partei (Corpus evangelicorum, ſ. d. Art.), welche ſich, weil der Kaiſer nun wieder drohend in Deutſchland auftrat, zu entſcheidenden Maßregeln anſchicken mußte. Während nach den zur Organiſation des Kirchenweſens unternommenen Viſitationen mit Hülfe der Anweiſungen Melanchthons und der 1529 erſchienenen Katechismen Luthers die beſſere Belehrung des Volks in Kirchen und Schulen durch treue Prediger allmählig gedieh, mußte Melanchthon, nach Anleitung der von Luthern 1529 abgefaßten torgauer Artikel, eine ausführlichere Darſtellung des evangeliſchen Glaubensbekenntniſſes aufſetzen, welche von den meiſt ſchon durch das torgauer Bündniß 1526, und den ſchwabacher Convent 1529 (ſ. d. Art. Schwabacher Artikel) vereinigten Fürſten, Johann, Kurfürſt von Sachſen, Georg, Markgraf von Brandenburg, Ernſt, Herzog von Lüneburg, Philipp, Landgraf von Heſſen, Wolfgang, Fürſt von Anhalt, Albrecht, Graf von Mansfeld, und den Städten Nürnberg, Reutlingen, Kempten, Heilbronn, Weinsheim und Weißenburg unterſchrieben, auf dem Reichstage zu Augsburg 1530 dem Kaiſer übergeben, am 25ſten Juni in voller Reichsverſammlung feierlich vorgeleſen, und daher augsburgiſche Confeſſion (ſ. d. Art.) genannt wurde. Der Kaiſer ließ dagegen eine catholiſcher Seits verfertigte Confutation oder Widerlegung vorleſen, wobei es ſein Bewenden haben ſollte, nahm die wider dieſe Confutation von Melanchthon aufgeſetzte Apologie (Rechtfertigung) der augsburgiſchen Confeſſion nicht an, und drang auf Abſtellung der Religionsneuerungen. Gleichen Beſcheid erhielten Strasburg, Coſtnitz, Memmingen und Lindau, welche dem Kaiſer eine ähnliche Schrift, Bekenntniſſe der vier Städte oder Confessio tetrapolitana genannt, überreicht hatten.— Dieſer mißliche Ausgang des Reichstags war den Evangeliſchen ein neuer Beweggrund, nur deſto treuer und feſter auf ihren Glauben und Einigkeit unter einander zu halten. — Wie nun der ſchmalkaldiſche Bund der evangeliſchen Stände ſich bildete, in dem ſie bei allem Schwanken ihrer Maßregeln theils wegen der wechſelnden Politik des Kaiſers, theils den Abmahnungen ihrer Theologen vom Kriege folgend, bis 1546, wo ihr Friedensengel Luther ſtarb, einen wenig geſtörten Genuß ihrer neuen Religionsübung behaupteten; welche Veränderungen die Schlacht bei Mühlberg, des Kaiſers Interim (ſ. d. Art.) und Kurfürſt Moritzens unerwarteter ſiegreicher

Feldzug gegen dieſen mit ſich brachte; wie endlich 1555 der augsburger Religionsfriede die Freiheit des evangeliſchen Gottesdienſtes in ihren Landen, und zum Theil auch für die Proteſtanten in catholiſchen Ländern ſicherte, iſt in den Artikeln Schmalkaldiſcher Bund, Interim und Religionsfriede dargeſtellt. — Vereinigungspuncte für dieſe deutſchen Proteſtanten blieben ſowohl ihre zuſammentreffenden politiſchen Intereſſen, als auch der in der augsburgiſchen Confeſſion und ihrer Apologie ſeinen Grundzügen nach feſtgeſtellte Lehrbegriff, der durch die ſpäter hinzugekommenen ſchmalkaldiſchen Artikel und beiden Katechismen näher erläutert, und durch die bergiſche Concordienformel 1580 endlich abgeſchloſſen wurde. Vergl. d. Art. Symboliſche Bücher. — Zu dieſem evangeliſch-Lutheriſchen Lehrbegriff bekannten ſich, unter dem Namen augsburgiſcher Confeſſionsverwandten deutſcher Nation, drei Kurfürſten, Pfalz, Sachſen und Brandenburg, zwanzig Herzoge und Fürſten, worunter die ſächſiſchen Häuſer, Braunſchweig-Lüneburg, Mecklenburg, Holſtein-Lübeck, Baireuth, Würtemberg und Baden die vornehmſten waren, vierundzwanzig Grafen, vier Freiherren und fünfunddreißig Reichsſtädte, im Ganzen ſechsundachtzig Reichsſtände. — Das mit großer Mühe zu Stande gebrachte Eintrachtswerk derſelben fand jedoch bald heftigen Widerſpruch, nicht blos bei den Catholiſchen, ſondern auch unter den Proteſtanten. Schweden, Dänemark (ſeit 1536 proteſtantiſch), Schleswig, Pommern, Schleſien und mehrere bedeutende Reichsſtädte weigerten ſich aus politiſchen Gründen, Heſſen und die Stadt Bremen aus Neigung zum Calvinismus, die Concordienformel anzunehmen; die Pfalz ſprang wieder ab, und auch der berliner Hof wurde reformirt. Denn leider war der Streit über die Gegenwart des Leibes Chriſti im heiligen Abendmahle (ſ. d. Art.) zwiſchen den ſchweizeriſchen und franzöſiſchen Proteſtanten, unter denen nach Zwinglis Tode Calvin am meiſten galt, an einem, und den ſächſiſchen am andern Theile die Urſache einer völligen Abſonderung der reformirten Kirche (ſ. d. Art.) von der evangeliſch-Lutheriſchen geworden. — Die Gründe dieſer für den Fortgang der Reformation nachtheiligen Zwietracht beider Kirchen lagen ſchon in der Verſchiedenheit des Charakters ihrer Stifter. Luther, mehr gewohnt, ſyſtematiſch zu denken, und vom unbedingten Glauben an den Buchſtaben der heiligen Schrift auszugehen, hielt neue Vorſtellungen, die ſich ihm darboten, gleich an den Prüfſtein ſeines Syſtems, und duldete nichts in der Lehre, was jenem Glauben zu widerſprechen ſchien. Zwingli, weniger durch fixirte Meinungen befangen, und dem eigenen Urtheile mehr einräumend, war dagegen williger, Anſichten feſtzuhalten, die ihm im erſten Augenblicke vernünftig erſchienen. Er kam daher leichter in Gefahr, Irrthum als Wahrheit anzunehmen, während Luther lieber Wahrheit als Irrthum verwerfen, denn ſeinem Glauben etwas vergeben mochte. Mit ihm hielt es der Oſten und Norden, mit der freiern Verſtandesanſicht der reformirten Kirche der Weſten und Süden des weiten Gebietes von Europa, auf dem der Proteſtantismus ſich behauptete. — Durch Übereinſtimmung der Lehre und des Gottesdienſtes ſchloſſen ſich der reformirten Kirche an, außer der beſſern Hälfte der Schweiz und Genf ſeit 1535, ein großer Theil der Bevölkerung, beſonders des ſüdlichen Frankreichs (ſ. d. Art. Hugonotten), England mit Beibehaltung der hierarchiſchen Würden zuerſt 1547, und nach dem papiſtiſchen Zwiſchenact unter der Königin Marie 1555—1558 für immer (ſ. d.

Art. Anglicaniſche Kirche), Schottland, wo Knox 1560 die presbyterianiſche Kirchenverfaſſung nach Genfs Muſter einführte, und die Republik der vereinigten Niederlande, die mit ihrer Freiheit zugleich den Proteſtantismus erkämpfte (ſ. d. Art. Holland). — In Siebenbürgen behielt die Lutheriſche Confeſſion das Übergewicht, in Ungarn drang neben ihr auch der Calvinismus ein, und in Polen, wo ſeit 1556 die Reformation zahlreiche Anhänger erhalten hatte, ſchloſſen die beiden proteſtantiſchen Parteien nebſt den mähriſchen Brüdern 1570 den Friedensvergleich (consensus) zu Sendomir, der ſie zu dem unter dem Namen der Diſſidenten (ſ. d. Art.) bekannten politiſchen Körper vereinigte. — Der Verſuch des Kurfürſten Gebhard von Cöln, 1582 ſein Erzſtift zu reformiren, mußte bei der Unvorſichtigkeit ſeines Verfahrens gänzlich mißlingen. — Wie ſehr nun auch Lutheraner und Reformirte in dieſer Periode einander anfeindeten, die Hauptpuncte der Lehre und des Gottesdienſtes, den Geiſt und Namen wahrer Proteſtanten hatten und haben ſie doch mit einander gemein, und jeder Fortſchritt in der Verbreitung der Reformation konnte als ein Gewinn für beide Parteien betrachtet werden. Gewiß iſt es aber, daß die auch nach dem Religionsfrieden fortdauernde gegenſeitige Spannung der Catholiken und Proteſtanten die Verhältniſſe herbeigeführt hat, in denen der dreißigjährige Krieg (ſ. d. Art.) ſich entzündete und Deutſchland verwüſtete. Erſt der weſtfäliſche Friede brachte beide Theile in einen Zuſtand geſetzlicher gegenſeitiger Duldung, wovon freilich die proteſtantiſchen Unterthanen catholiſcher Fürſten nur zu oft, bisweilen auch die Catholiken in proteſtantiſchen Staaten, z. B. die Irländer, das Gegentheil erfahren mußten. (S. d. Art. Freiheit, kirchliche.) — Nach dieſer kurzen Überſicht der geſchichtlichen Hauptmomente der Reformation iſt noch über das Für und Wider der Frage, „welchen Einfluß ſie auf die Religioſität und Sittlichkeit, auf die wiſſenſchaftliche und bürgerliche Ausbildung der ihr ergebnen Völker geäußert, und inwiefern ſie der Menſchheit genützt oder geſchadet habe,“ hier um ſo ausführlichere Rechenſchaft zu geben, je allgemeiner dieſer allerdings höchſt wichtige Gegenſtand neuerdings beſprochen worden iſt. — Der dargeſtellte Gang der Begebenheiten zeigt, daß die Reformation ohne Verabredung und Plan, als nothwendiges Ergebniß aus dem Gange der geiſtigen Entwickelung der abendländiſchen und beſonders der deutſchen Völker, entſtanden war. Die Gegenanſtalten ihrer Feinde gaben ihr erſt Zuſammenhang und Bedeutung. Die Angriffe leidenſchaftlicher und unverſtändiger Gegner, die Ränke und Gewaltſchritte des römiſchen Hofes, die lauten Stimmen des Beifalls ſeiner Nation trieben Luthers muthvolle Thätigkeit weiter, als er je zu gehen gedacht. Umſtände, deren Zuſammentreffen menſchliche Weisheit weder veranſtalten noch hindern konnte, begünſtigten ſein Unternehmen über alle Erwartung, es wuchs im Kampfe mit Widerſachern, deren Sieg kaum zweifelhaft ſchien, mit innern Störungen, die es in der Geburt zu erſticken drohten (Bauernkrieg, Wiedertäufer), zu einer Macht und Höhe heran, die ihn ſelbſt in Erſtaunen ſetzte. Nach wenigen Jahren des Fortgangs der Reformation hing es nicht mehr von ihren Stiftern ab, welche Richtung ſie nehmen ſollte; ſie machte ſich ſelbſt ihren Weg, und ſicherte ſich ihr Gelingen. Wer es weiß, wie in dem Gedränge von Ereigniſſen, die die Reformation begleiteten, die große Idee einer Wiedergeburt des ächten Chriſtenthums, eines heiligen Kampfes um ewige Güter vorgewaltet hat,

der wird nicht anſtehen, ſie für ein Werk aus Gott zu erklären, deſſen Urſprung reine Wahrheitsliebe, deſſen Wachsthum die unverkennbarſte Probe eines himmliſchen Schutzes war. — Einige Schriftſteller der neueſten Zeit, auf die auch das proteſtantiſche Deutſchland hört, haben bald nach ihrem Übertritte zur catholiſchen Kirche der neuen Mutter dadurch zu dienen geſucht, daß ſie die Reformation als Urheberin aller der Übel anklagten, die in den drei letzten Jahrhunderten über die Völker Europa's gekommen ſind. An den bürgerlichen Kriegen, die Frankreich, Holland, Deutſchland und England in dieſer Periode zerrütteten; an dem Blute der Proteſtanten, das catholiſche Regenten und Inquiſitoren mitten im Frieden vergoſſen; an den Hinderniſſen, die Parteigeiſt und Glaubenseifer ſeit der Mitte des 16ten Jahrh. bis zum 18ten den Fortſchritten der wiſſenſchaftlichen Bildung in den Weg legten; an dem Unglauben der Kinder dieſes letzten Jahrhunderts; an der Schwäche Deutſchlands, dem Unglück Polens, den Greueln der franzöſiſchen Revolution, und den bis dieſen Tag ſpukenden Ideen des Jacobinismus ſoll das Werk Schuld ſein, das von allem, was deutſcher Geiſt jemals hervorbrachte, das Größte und Rühmlichſte iſt. — Allerdings hat die Reformation bei den politiſchen und wiſſenſchaftlichen Begebenheiten der Zeit, in die ihre Folgen hinabfloſſen, mächtig mitgewirkt: der religiöſe, moraliſche und bürgerliche Zuſtand der europäiſchen Völker in dieſer Periode wurde hauptſächlich von ihr und den Gegenwirkungen ihrer Gegner bedingt. Iſt es aber nicht Mißhandlung der Geſchichte, die Nachwehen alter Übel, die die Reformation vorfand, den Drang äußerer Umſtände, die Wirkung fremder Beweggründe, die man ihr beigeſellte, die Unbilden und Grauſamkeiten ihrer Widerſacher ihr ſelbſt beizumeſſen? — Das Menſchengeſchlecht kann in keiner Richtung ſeines Strebens zum Vollkommneren Schritte vorwärts thun, ohne eine Zeit lang mit ſich ſelbſt zu kämpfen, und jede Verbeſſerung theuer zu erkaufen. Der den Reformatoren vorſchwebende Hauptgedanke, die urſprüngliche Freiheit des Glaubens und Gottesdienſtes von Menſchenſatzungen zurückzufordern, konnte in der Einkleidung, die ſie ihm gaben, nur zum Beſſern führen. Wo aber perſönliche Leidenſchaft und eigennützige Politik, was urſprünglich Zweck geweſen, zum Mittel ihrer Anſchläge herabwürdigten, da mußte die Entweihung des Heiligen ſich unvermeidlich durch innern Verfall und äußeres Elend rächen. Doch ſolche Ausartungen waren weder allgemein, noch bleibend; nur mehr Aufſehen erregten ſie, als der viel weiter wirkende, nachhaltge Segen, den das gereinigte Chriſtenthum im Stillen ſchuf. Laſſen wir die Scharfſichtigen, die der Menſchheit beſſer zu rathen meinen, als der, der alles lenkt, ſich in Muthmaßungen über die Frage erſchöpfen — „welchen Gang das am Morgen des 16ten Jahrh. aufgeregte Leben der Wiſſenſchaft und das Ringen der Könige um Univerſalherrſchaft genommen haben würde, wenn die gänzliche Unterdrückung des Proteſtantismus in ſeinem Entſtehen gelungen wäre;" — daß hauptſächlich der Einfluß ſeiner Grundſätze die durchgreifenden Verbeſſerungen bewirkte, die in der neuen Zeit faſt auf allen Gebieten des Lebens der europäiſchen Menſchheit zu Stande gekommen ſind, erweiſt die Geſchichte durch Thatſachen, deren Zeugniß ſein Verdienſt über allen Zweifel erhebt. — Als Kirchenlehre galt vor der Reformation eine Anhäufung gelegentlich aufgekommener Beſtimmungen, worin die Summe derjenigen Lehren und Sätze, welche dem göttlichen Anſehen der Prieſterherrſchaft zur

Stütze dienen ſollten, nicht ohne Verfälſchung der Geſchichte mit den dialektiſchen Künſten der ſcholaſtiſchen Philoſophie feſtgeſtellt, aber, was allen Chriſten zu wiſſen nöthig iſt, theils vernachläſſigt, theils verunſtaltet, und das Evangelium Jeſu faſt nicht mehr zu erkennen war. Zwar ſollte, und ſoll auch nach der catholiſchen Anſicht unſrer Tage, was von dieſen kirchlichen Satzungen auf die Bibel nicht gegründet iſt, aus mündlichen Überlieferungen herrühren, die die Kirchenlehrer von den Apoſteln und Vätern empfangen, und Concilien oder Päpſte mit Hülfe des heiligen Geiſtes allmählig bekannt gemacht hätten (ſ. d. Art. Tradition); aber an ihren Früchten erkannte man keineswegs die Spuren des vorgegebenen göttlichen Urſprungs. Bei der Menge vertrat die Stelle der ſubjectiven Religion ein Gemiſch von Furcht und Ergötzen, ein Dienſt voll Mechanismus und Aberglauben: bald hängliche Scheu vor der überlegenen, mit allen Schrecken irdiſcher Noth und ewiger Verdammniß gerüſteten geiſtlichen Macht; bald Augenluſt an dem Schmucke der Kirchen und ihrer Prieſter, Bewunderung ihrer prachtvollen meiſt unverſtändlichen kirchlichen Schauſpiele; bald Beſchäftigung der Phantaſie mit allerlei Legenden und Wundergeſchichten; und ein nach der Schnur der Gewohnheit, wie an den Kugeln des Roſenkranzes, ablaufendes Beten, Beichten, Büßen, Faſten, Wallfahrten und Hingeben reichlicher Spenden an Geld und Geldeswerth, deſſen Trübſeligkeit und Mühe hier ein Schwank, dort eine fromme Vertröſtung erleichtern mußte. Und dieſer mit unzähligen, dem gröbſten Mißverſtande blosgeſtellten Ceremonien überladene Gottesdienſt, der, bei dem Mangel an nöthiger Belehrung der Laien, der einzige Anhalt ihrer Religioſität ſein ſollte, wurde noch dazu an den meiſten Orten von der Geiſtlichkeit ſo kalt und handwerksmäßig verrichtet, daß, wenn einzelne Fromme etwas von Theilnahme des Herzens dabei empfanden, die Kirche ſich das Verdienſt, ſolche Regungen erweckt zu haben, nur ſelten zuſchreiben durfte. Die Unwiſſenheit des gemeinen Volks verbarg ihm zwar die Mängel ſeines Religionszuſtandes, beſſer Unterrichtete ſahen aber bald, daß die durchgängige Beziehung der Lehre auf den Vortheil des Papſtthums und des Cultus auf die ſinnlichen Zeichen des Heiligen, faſt die ganze Andacht der Gläubigen auf Dinge lenkte, die zur chriſtlichen Gotteserkenntniß gar nicht gehören, und eine würdige Gottesverehrung keineswegs befördern. — Kein Wunder, daß das Chriſtenthum in ſeiner damaligen Mißgeſtalt bei vielen der vornehmſten Laien und Geiſtlichen, deren Geſchmack ſich durch die erneuerten claſſiſchen Studien gebildet hatte, ein Gegenſtand entſchiedener Verachtung geworden war. Die italieniſchen Kirchenfürſten brauchten es nur als Mittel ihrer eigennützigen Abſichten, und ſetzten ſich dem Unternehmen einer Kirchenverbeſſerung, das ſie für vergeblich und gefährlich hielten, mit einer Hartnäckigkeit entgegen, die alle Vorſchläge zurückwies, und jeden Friedensverſuch vereitelte. Wie ſchwer es auch Luthern anfangs einging, die chriſtliche Kirche von der römiſchen zu unterſcheiden; erſt der öffentliche Bruch mit dem Papſte gab den Reformatoren das Recht, die Laſt verunſtaltender, fremdartiger Bekleidungen der Religion in Lehre und Gottesdienſt wegzuwerfen, und ein Chriſtenthum herzuſtellen, das keine Regel und Nahrung der Frömmigkeit kennt, außer der heiligen Schrift keine Forderung macht, als Glauben und Tugend, und anſtatt, wie die römiſche Kirche wollte, das Standesgeheimniß einer bevorrechteten Prieſterkaſte zu ſein, nun Gemeingut Aller ward. Die fruchtbaren Gedanken, daß es etwas

gebe, worüber der Menſch nur Gott und ſich ſelbſt Rechenſchaft ſchuldig ſei; daß in Sachen der Religion kein menſchliches Anſehen gelten könne, und daher jedermann ihre alleinige Quelle, die heilige Schrift, ſelbſt leſen und durch eigne vernünftige Überzeugung zum Glauben gelangen müſſe; daß nur der Glaube der Theilnehmenden und der erweisliche Nutzen für die Beſſerung den Handlungen des Gottesdienſtes Werth gebe, kurz den Commentar über die Lehre: „Gott wolle im Geiſt und in der Wahrheit angebetet ſein," brachten die Predigten und noch mehr die Schriften der Reformatoren in die Maſſe des Volks. Tauſende von Zöglingen der hohen Schulen, von Freunden der Philoſophie und des claſſiſchen Alterthums, von verſtändigen Bürgern und Geſchäftsleuten, von Unzufriednen in der niedern Geiſtlichkeit waren ſchon bereit, zur Verbreitung dieſer Grundſätze mitzuwirken, Fürſten und Adel, ja ſelbſt einige Biſchöfe fühlten die Gewalt der Wahrheit; und die Luſt zu Neuerungen erwachte in den niedern Ständen ſo ſtark, daß man an mehreren Orten auf nichts Geringeres ausging, als alle Bande zu ſprengen. Dieſe mächtige Wirkung ihrer erſten Anſprache munterte die Reformatoren auf, den zweiten Schritt zur Herſtellung der wahren Religion dadurch zu thun, daß ſie ihre Hinderniſſe auch in den kirchlicher Formen wegräumten. Dazu gehörte der Wahn einer ſacramentaliſchen Prieſterweihe, der das geiſtliche Amt über die Menſchheit erhob, einen bevorrechteten Stand zum Geſetzgeber des Glaubens machte, und jeden Mißbrauch der Kirchengewalt heiligte; der Heiligen-, Reliquien- und Bilderdienſt, der, wie er getrieben ward, die Verehrung des unſichtbaren Gottes ſelbſt beeinträchtigte; die Transſubſtantiation in der Meſſe, nach der man den Sohn Gottes täglich durch Menſchenhände ſchaffen und opfern ließ, und die Anbetung der Hoſtie rechtfertigte; die letzte Ölung und die Seelenmeſſen, die von der Todesangſt der Sterbenden und von der Trauer um geliebte Todte wucherliche Zinſen zogen; und eine Menge anderer Gebräuche, geheiligter Poſſen und Tändeleien, die die Andacht zerſtückelten, und die Übung der Religion zum Kinderſpiel herabwürdigten. — Die Vorwürfe der Abgeſchmacktheit und Willkür, die der Gebildete ſonſt der kirchlichen Religion machen konnte, verloren auf dem Gebiete des Proteſtantismus durch die Abſtellung dieſer Mißbräuche ihren Sinn und auch ſchwächere Augen mußten ſich daran gewöhnen, den Tempel der Wahrheit ſelbſt zu ſchauen, da das ſchwerfällige Gerüſte, mit dem die vergangenen Jahrhunderte ihn verbaut hatten, nun hinweggenommen war. Von abergläubiſchen Mährchen und ſchlauen Erfindungen der Herrſchſucht richtete ſich der religiöſe Glaube nun auf einen Gegenſtand, den er feſt halten konnte, ohne den Gebrauch der Vernunft aufzugeben, da die ewige Wahrheit des Evangeliums durch Luthers treffliche Verdeutſchung und treue Überſetzungen in andere Sprachen, durch die auf ſeinen Grund gebauten Predigten und Liturgien in den Landesſprachen, durch Katechismen und faßliche Lehrbücher unverfälſcht zur allgemeinen Kenntniß kam. Zu ſeiner urſprünglichen Beſtimmung zurückgeführt, widmete das chriſtliche Lehramt bei den Proteſtanten ſich ausſchließlich der Sorge, das Wort Gottes zu erläutern und auf die Erbauung der Gemüther anzuwenden, Schulen für die verwahrloſte Jugend zu errichten, und die vorhandenen zu verbeſſern. Den hierarchiſchen Vorrechten entſagend, wodurch ſie vom Volke geſchieden geweſen waren, theilten die Lehrer der Religion alle ihre Erweckungsmittel und Segnungen mit den Laien. Jeder Proteſtant erhielt den

Genuß des Kelchs im Abendmahle, jeder konnte die einfache Feier des Gottesdienſtes verſtehen und in die heiligen Lieder mit einſtimmen. Statt der Menge zerſtreuender Bilder und Zierrathen erfüllte die gereinigten Kirchen nun ein frommes Volk, das den Sinn der göttlichen Offenbarungen erkennen, den Troſt der göttlichen Verheißungen auf ſich anwenden, und die Würde begnadigter Kinder des Vaters im Himmel — der nicht mehr gehüllt in einen Hofſtaat fabelhafter Heiligen, ſondern dargeſtellt allein durch ſeinen Sohn, den Seelen näher kam — empfinden lernte. — So gewann die Gottesverehrung, wo der Proteſtantismus Eingang fand, jene Einfalt, Wärme und Herzlichkeit wieder, die ſie unter den erſten Chriſten gehabt hatte. Sie wurde ein gemeinſchaftliches Werk und ein um ſo innigeres Band der Vereinigung mit Gott und unter einander, je kräftiger das Gefühl: „dieſen neuerworbenen Zuſtand der Religion gegen Gefahren und Angriffe von außen vertheidigen zu müſſen," die Flammen der Religioſität anfachte, und zur Liebe gegen die Glaubensgenoſſen ermunterte. Ganz unſtreitig ging daher aus der Reformation keine Folge unmittelbarer hervor, als dieſe von ihr verbreitete, hellere Gotteserkenntniß und reinere Frömmigkeit, welche die ſonſt der Phantaſie und den Sinnen dienende Religion zu einem Gegenſtande gründlicher Einſicht, freier Überzeugung und tiefer Empfindung des Herzens gemacht hat. Nicht als ob dieſer wohlthätige Einfluß gleich allgemein und vollſtändig zu Tage gekommen oder in keiner Periode der weitern Entwickelung des Proteſtantismus geſtört worden wäre: die beſten Ideen, die weiſeſten Anſtalten gelangen nur nach und nach, und nie ohne Beiſatz menſchlicher Schwachheit, zur wirklichen Ausführung. — Wollen wir das Zeitalter der Reformation und den Geiſt, der die erſte Generation ihrer Freunde beſeelte, richtig beurtheilen, ſo erkennen wir darin die Zeit des Kampfes und der Abſonderung, wo neben dem ſtillen Wirken des neuen Lichts doch auch ſtarke Leidenſchaften gegen die ſtets geſchäftigen Feinde und falſchen Brüder in Bewegung ſetzten und — da nun einmal der Funke der Wahrheit in den Gemüthern gezündet hatte — viele in der Hitze ihres Eifers für die Behauptung des Errungenen lieber handeln und ſtreiten, als ruhig planmäßig ordnen mochten. Daher auf Kanzeln und in Flugſchriften das heftige Schmähen gegen Andersdenkende, das, wohl durch die Drohungen, Gewaltthaten und Ränke der Gegenpartei genugſam herausgefordert, durch den derben Ton und kriegeriſchen Geiſt des Zeitalters entſchuldigt, aber der innern Ausbildung des Proteſtantismus immer hinderlich war. Daher die Übereilungen ſtürmiſcher Verbeſſerer, welche die Reformatoren nicht unſchädlich machen konnten, ohne von den Formen des verdrängten Aberglaubens um der Schwachen willen mehr beizubehalten, als eine folgerichtige Anwendung ihrer Grundzüge zugelaſſen hätte. Daher jene Meinungskriege der Theologen, die nicht nur das Zuſammenwirken der ſchweizeriſchen Reformatoren mit den ſächſiſchen hinderten, ſondern auch gewiſſen, minder weſentlichen Lehrſätzen eine vorübergehende Wichtigkeit gaben, welche in den ſpäter beſtimmten Lehrbegriff, beſonders der Lutheraner, merkliche Mißverhältniſſe und Muttermähler der Zeit ſeiner Entſtehung gebracht hat. Gerecht waren die ſtarken Erklärungen, mit denen die ächten Proteſtanten ſich von allem Zuſammenhange ihres Werkes mit den Ausſchweifungen der Wiedertäufer, den Schwärmereien der Schwenkfeldianer und den Willkürlichkeiten der Socinianer losgeſagt haben. Dieſe, wohl durch die Reformation veranlaßten,

aber von ihrem ſchriftmäßigen Wege abgewichenen Secten näherten ſich erſt nach vielen Verirrungen dem Geiſte des wahren Proteſtantismus in einigen Puncten, ohne ihren Grundirrthümern zu entſagen (vgl. d. Art.) — Aber daß im Gedränge jener Streitigkeiten der Glaube manches evangeliſchen Theologen in Halsſtarrigkeit und Vorurtheil ausartete; daß die unſelige Sectirerei, ja die Verketzerungsſucht ſich bei einigen einſchlich; daß hauptſächlich dieſe Unart, die in den adiaphoriſtiſchen und interimiſtiſchen Händeln von Lutheriſchen Zeloten heftig angefeindeten ſogenannten Adiaphora — Altäre, Lichter, Bilder, Meßgewänder, Chorhemden, Oblaten, Privatbeichte, Exorcismus und ſelbſt die Stellung der Worte, „Vater unſer" ſtatt „Unſer Vater" — in Folge der kryptocalviniſchen Unruhen zu Parteizeichen der Lutheraner machte: dies kann hier um ſo weniger verſchwiegen bleiben, je unverhältnißmäßigeren Werth man dieſen Dingen beinahe zwei Jahrhunderte hindurch beigelegt hat. War jedoch das Streiten in Sachen der Religion überhaupt ein aus der alten Kirche geerbtes Übel, dem die Reformation nur neue Gegenſtände gab, ſo konnte es am wenigſten da unterbleiben, wo eine neue Form des Glaubens zur Gewißheit und Gültigkeit kommen ſollte. Wie viel es zur Erreichung dieſes Endzwecks beigetragen, wie heilſam es auf die genauere Beſtimmung einzelner Theile der Lehre gewirkt, welche lebhafte Theilnahme für die Religion es rege erhalten hat, wird jeder geſtehen, der nicht blos die ſchlimmen Seiten und nachtheiligen Folgen jener Händel hervorheben will. Auch unterſchied ſich ihr Gang und Charakter meiſt durch religiöſen Ernſt und gewiſſenhaften Eifer von dem thörichten Gezänke der philoſophiſchen Schulen, und nie bemächtigten ſie ſich der proteſtantiſchen Kirche in ſolchem Umfange, daß nicht unzählige Prediger mit ihren Gemeinden den Segen der Reformation ungeſtört genoſſen, und in Übungen lauterer Frömmigkeit Geiſt und Herz zum Guten geſtärkt hätten. Immer blieb in den Zeiten nach der Reformation aufrichtige Religioſität der herrſchende Charakter der Proteſtanten, freilich bei beiden Parteien nicht auf gleiche Art. Denn daß die Evangeliſch-Lutheriſchen in ihrem Begriff vom Abendmahl noch Geheimniſſe ehrten, während die Reformirten alles dem Verſtande unterwarfen, brachte weſentliche Verſchiedenheiten in die Natur ihres religiöſen Sinnes. Doch fand der Leichtſinn und Unglaube, den die kalte Gleichgültigkeit vieler catholiſchen Großen in Italien und Frankreich nährte, bei beiden Parteien nur ſelten Eingang. Sie meinten es viel zu ehrlich mit ihrem Glauben, ſie waren zu gründlich von ſeinen Wahrheiten unterrichtet und überzeugt, als daß ihnen das Heilige hätte gleichgültig werden können; ja ſie zeigten ſich bereit, wo es galt, Gut und Blut daran zu ſetzen. Und genährt wurde dieſer fromme Sinn durch die rührende Feierlichkeit der Andachtsübungen, die nicht nur die Gläubigen in der Kirche, ſondern auch in der Stille des Hauſes die Familien um ihre Väter verſammelte. Das treue Gedächtniß bewahrte reiche Schätze von bibliſchen Sprüchen, von kernhaften geiſtlichen Liedern, deren nie eine Kirche mehr und ſalbungsvollere beſaß, als die proteſtantiſche in Deutſchland und Frankreich. Sie gingen belebend von Mund zu Mund, ſie begleiteten die Bekenner des Evangeliums zu ihren Geſchäften und Unternehmungen, bei allen Abwechſelungen ihres Schickſals als unzertrennliche Gefährten, ernſte Erinnerer und kräftige Tröſter; ſie thaten, nach dem eigenen Geſtändniſſe der Catholiſchen, dem Papſte mehr Abbruch, als die gelehrteſten Schriften der Reformato-

ren. Das fleißige Leſen der Bibel, und der viel wirkenden Erbauungsbücher von Arnd und andern Aſketen, erſetzte in Zeiten, wo die Streitſucht ſich der Kanzeln bemächtigt hatte, Unzähligen den Mangel geiſtreicher und herzlicher Predigten, und Spener fand, unter den Laien noch mehr als unter den Theologen, empfängliche Gemüther für ſeine frommen Wünſche und heilſamen Rathſchläge. Durch dieſen einflußreichen Mann gewann der religiöſe Charakter der evangeliſchen Kirche neues Leben; eine erbaulichere Methode im Predigen, und ein beſſerer Volksunterricht rief den im Dienſte des Buchſtabens der ſymboliſchen Bücher faſt erſtarrten Geiſt des Proteſtantismus wieder hervor. Wo der mit Speners Bemühungen genau zuſammenhangende Pietismus nicht in Trübſinn und Heuchelei ausartete, hegte er Keime und Anſtalten der Frömmigkeit, denen die alterthümliche Gottesfurcht, in der die Väter des jetztlebenden Geſchlechts auferzogen wurden, vorzüglich zuzuſchreiben iſt. Ja ſelbſt unſerer Zeit, der nicht ohne Grund vorgeworfen wird, „daß ſie die Bibel lieber meiſtern als brauchen wolle,“ fehlt es unter denen, die weniger klügeln und ſchreiben, als glauben und gehorchen, nicht an zahlreichen Beweiſen, wie wohlthätig die Folgen der Reformation für die Religioſität ihrer Freunde fortwirken. — Nicht geringeres Verdienſt hat ſie um die Sitten. — Da zu der noch keineswegs ganz überwundenen Rohheit und Völlerei früherer Jahrhunderte im 15ten ſich vorzüglich unter den Geiſtlichen jede Ausſchweifung der Wolluſt und Üppigkeit geſellt hatte, griffen die Reformatoren dieſen faulen Fleck am ſtärkſten an. Indem ſie das Geſetz des blinden Gehorſams gegen den Papſt und andere Kirchenobern aufhoben, die Meinung von der Verdienſtlichkeit der ſogenannten guten Werke (willkürliche Büßungen, Faſten, Schenkungen) und den Wahn, daß äußerliche Beobachtung der kirchlichen Vorſchriften Tugend und ein Überverdienſt derſelben, womit — wie 1342 zu glauben verordnet worden war — die Heiligen den Schatz der Kirche bereichert hätten, auch nur möglich ſei, widerlegten, ſetzten ſie das erſtickte ſittliche Urtheil der Einzelnen wieder in freie Bewegung, und begründeten die reinern Begriffe, die die Proteſtanten, ſtatt jener mit allen Laſtern verträglichen Legalität, Heiligkeit der Geſinnung und Unſchuld des Wandels als die Aufgabe ihres Lebens betrachten lehren. Mit jenen Grundirrthümern der Kirchenmoral hingen Gebräuche zuſammen, deren anfangs vielleicht wohlgemeinte Stiftung eine den Sitten höchſt verderbliche Praxis zur Folge hatte: die Ohrenbeichte, die als ein Mittel der Herrſchaft über die Gewiſſen und über die Familiengeheimniſſe der Laien gebraucht wurde; die Pönitenzen oder Kirchenſtrafen, die man den Sündern auflegte, und den Ablaß oder die Indulgenzen, wodurch man ſie ihnen für gute Bezahlung wieder abnahm; die Wallfahrten, zu denen Scharen troſtbedürftiger Laien ſich verbanden, um dieſen Erlaß bei Gnadenbildern zu ſuchen, und ſich gemeinſchaftlichen Ausſchweifungen zu ergeben. Indem die Reformatoren dieſe Mißbräuche, die die Sündenvergebung in den Augen des Volks für Geld feil machten, gänzlich abſtellten, entriſſen ſie der Unſittlichkeit den Schutz geſetzlicher Duldung, und leiteten die Bußfertigen an, das Heil ihrer Verſöhnung mit Gott allein durch Glauben und neuen Gehorſam zu ſuchen. Und da ſie nun auch jene finſtere Aſketik — die unmenſchlichen Selbſtpeinigungen, abſtumpfende Einſamkeit, Armuth, Blöße, Schmutz, Hunger und Elend, ja ſelbſt privilegirte Bettelei und Müßiggang für gottgefällige Dienſte und Stufen zur höchſten Vollkommenheit ausgab — in ihrer Schändlichkeit

darſtellten; da ſie die Klöſter öffneten, Mönche und Nonnen ihrer Gelübde entließen, und den Lehrern der Religion die Ehe erlaubten: wurden mit einem Schlage die Werkſtätten des Aberglaubens, die Hauptſitze ſtummer Sünden und verborgener Gräuel, zerſtört, eine Menge verkümmerter Geſchöpfe befreit und der Menſchheit wiedergegeben, und die unheiligen Flammen einer Brunſt, die tauſend reichbegabte Naturen ſchmählich verzehrt, oder ſich durch Verführung der Unſchuld geſättigt hatte, in die Schranken rechtmäßiger Neigung zurückgeführt, und in Beförderungsmittel des Familienglücks verwandelt. So haben die Reformatoren durch Aufhebung des Cölibats und der Klöſter die Natur wieder in die Rechte eingeſetzt, die ſie zu einer Pflegerin der Sittlichkeit machen. Daß ſie der Ehe die ihr aufgedrungene ſacramentaliſche Unauflöslichkeit nahmen, und für gewiſſe Fälle (ſ. d. Art. Ehe) Scheidung geſtatteten, war nur eine Maßregel zur Sicherſtellung perſönlicher Rechte, die der Würde des Eheſtandes nie nachtheilig werden konnte, hätte nicht der Leichtſinn des gegenwärtigen Geſchlechts jene urſprünglich ſehr eingeſchränkte Erlaubniß gemißbraucht. — Was aber, nächſt der Beſeitigung ſolcher in der alten Kirche gehegten Hinderniſſe der Moralität, das Verdienſt der Reformation um die Sitten in das hellſte Licht geſtellt, iſt die Thatſache, daß ſie den genauen Zuſammenhang der Religion mit dem täglichen Leben zur Anerkennung gebracht, reinere Beweggründe des Handelns gegeben, und das ſittliche Gefühl, deſſen Werk ſie ſelbſt war, bei den proteſtantiſchen Völkern — ohnehin den ernſthafteren und gediegneren — zu einer Begeiſterung angefacht hat, die in allen Zweigen des öffentlichen und häuslichen Lebens herrliche Früchte trug. Nicht nur gingen die Reformatoren ſelbſt mit den edelſten Beiſpielen moraliſcher Würde und Pflichttreue voran, auch unter ihren Anhängern erzeugte die Kraft des Evangeliums und die Kenntniß, die jeder Stand von ſeinen Pflichten erhielt, jene Rechtlichkeit, Zucht und Selbſtbeherrſchung, die überall, wo der Proteſtantismus obſiegte, dem geſellſchaftlichen Leben eine beſſere Geſtalt gab. Auf Gott und den Richter im eigenen Innern zurückgewieſen, erhoben ſich die vom Zwange menſchlichen Anſehens befreiten Gemüther zu der Gewiſſenhaftigkeit, welche der Grundcharakter des wahren Proteſtantismus iſt. Die Redlichkeit und der Edelſinn der evangeliſchen Fürſten beſchämte die Argliſt der römiſchen Politik. Ein Heldenmuth, der für die Sache der Wahrheit alles Irdiſche aufzuopfern wußte, eine Standhaftigkeit im Bekenntniſſe des Glaubens, eine Freudigkeit unter den härteſten Drangſalen, eine Zuverſicht und Faſſung im Tode, deren Beiſpiele die Welt mit Bewunderung ſah, zeigte ſich unter Hohen und Niedern. Im erſten Schwunge dieſes Heldenſinns wurden Thaten gethan und Tugenden ausgeübt, die an den Geiſt der Apoſtel und erſten chriſtlichen Märtyrer erinnerten. Die ſpaniſchen Inquiſitionsgerichte, die in den Niederlanden gegen die Evangeliſchen wütheten, ſahen ſich bewogen, von öffentlichen zu geheimen Hinrichtungen überzugehen, um dem Volke den Anblick der Seelengröße ihrer Schlachtopfer zu entziehen. — Auf dieſer Höhe konnte nun freilich die ſittliche Stimmung der Proteſtanten nicht lange bleiben, ſchon manche der erſten hatten die Loſung der evangeliſchen Freiheit zum Deckmantel eines wüſten Lebens gemißbraucht, und jemehr die Zahl der Proteſtanten anwuchs, deſto häufiger gab es unwürdige Glieder in den Gemeinden. Über dem Dringen auf Rechtgläubigkeit wurde, beſonders unter Lutheriſchen — denen es überhaupt an einer wohlgeordneten

Kirchenzucht fehlte — die ſittliche Bildung bisweilen vernachläſſigt, und hie und da nahm der Mißverſtand von Luthers Lehre, daß der Glaube allein ſelig mache, gar Gelegenheit zur Beſchönigung des laſterhaften Wandels. Aber ungeachtet dieſer Mängel erhielt von den heilſamen Wirkungen der Reformation für die Sittlichkeit ihrer Anhänger immer noch mehr, als der neuerdings über die Zeit von der Mitte des 16ten bis zum Ende des 17ten Jahrh. wiederholt verhängte Tadel zugeſtehen mag, Beſtand und Dauer. — Den ſchnellſten Eingang hatte ſie in dem durch die Verfaſſung der Städte zu ſelbſtſtändiger Würde gelangten Bürgerſtande gefunden, welchem die proteſtantiſche Geiſtlichkeit ſich nun durch Gemeinſchaft der Lebensweiſe, der Intereſſen und Familienbande innig anſchloß. Der von ihr ins Leben gerufene ſittliche Geiſt wurzelte tief und bleibend bei dieſer zahlreichen, vor andern blühende Claſſe des Volks. In den Städten wurden Anſtalten zum Unterrichte der Jugend und zur Verſorgung der Armen gegründet, Sittengeſetze gegeben, und Einrichtungen zu Bewahrung geziemender Ehrbarkeit getroffen, unter deren Einfluſſe die Tugenden der Ordnungsliebe, Mäßigkeit und Sparſamkeit gediehen, der durch Abſchaffung überflüſſiger Feſttage geförderte Gewerbfleiß ſich frei und fröhlich regte, und eine öffentliche Meinung ſich ausbildete, die ſolche Strenge, Lauterkeit und Gewalt über die Seelen ſonſt nirgends erhalten hat, als unter den Proteſtanten. Offenbar gewannen hierin die Reformirten den Vorzug vor den Lutheriſchen. Die reformirte Schweiz, insbeſondere Genf, wo Calvin die Kirchenzucht angeordnet, und ein Sittengericht aus Geiſtlichen und Laien eingeſetzt hatte, gab ein in ſeiner Art einziges Beiſpiel von Reinheit der Sitten, dem die franzöſiſchen, holländiſchen und die presbyterianiſchen Gemeinden in Schottland und England nachfolgten. Wie heilſam und nachhaltig jedoch die Wirkung der Reformation auf den Zuſtand der Sitten ihrer Anhänger überhaupt war und noch iſt, hat bis auf die neuern Zeiten der Abſtich catholiſcher Länder von den proteſtantiſchen jedem Reiſenden gezeigt. Wenn er in jenen meiſtentheils vorherrſchende Sinnlichkeit, Rohheit, Schmutz, Trägheit, Bettelei und Unordnung im öffentlichen und häuslichen Weſen ſieht, empfangen ihn in dieſen faſt überall wohleingerichtete Verfaſſungen, nützliche Anſtalten des Gemeingeiſtes, edlere Formen des Lebensgenuſſes, geſittete, nüchterne, reinliche, arbeitſame Menſchen, deren wohlgeordnetes Verhalten, deren Wirthſchaftlichkeit und häusliches Glück achtunggebietende Zeugen ihres ernſten Sinnes und ihrer moraliſchen Bildung ſind. — Daß dieſe Züge eines veredelten Zuſtandes der Sitten ſich in den kleinen Gemeinden der Herrnhuter, Methodiſten und ähnlicher proteſtantiſchen Secten, welche mehr oder minder die muſterhafte Kirchenzucht der mähriſchen Brüder angenommen haben, weit vollkommner vereinigen, als in den weitumfaſſenden Sprengeln der beiden evangeliſchen Hauptparteien, wird nicht befremden. — Ob es aber nun beſſer ſei, der unbeſchränkten Freiheit, welche die evangeliſche Kirche ihren Gliedern im ſittlichen Handeln läßt, durch Maßregeln einer ſtrengern Zucht Grenzen zu ſetzen, oder, wie bisher, von der Kraft des göttlichen Wortes allein die Früchte wahrer Beſſerung zu erwarten, wagen wir nicht zu entſcheiden. Genf behauptet nicht mehr den alten Ruhm ſeiner Sittlichkeit, die reformirte Kirche ſieht jetzt der Lutheriſchen in Hinſicht der Sitten faſt durchaus ähnlich. Den Zwang pietiſtiſcher Bußanſtalten hat die heitere Erziehungsweiſe der Neuern abgeworfen; ſelbſt die fromme Brüdergemeinde

fängt an, über das Streben ihrer jüngern Glieder nach Ungebundenheit zu klagen. Ein anderer, freier, ja hier und da zügelloſer Zeitgeiſt gebietet über die Lebensordnung und Handlungsweiſe der Proteſtanten, und von den Folgen der Reformation für die Sittlichkeit der ihr ergebenen Völker blieb dem heutigen Geſchlechte kaum etwas mehr als was, wie jene häuslichen und bürgerlichen Tugenden, in ihre Nationalität verwachſen, oder in den Grundſätzen ihres Lehrbegriffs aufbehalten iſt. Doch eben dieſe hauptſächlich von der Reformation bedingten Volkseigenthümlichkeiten, eben dieſe durch ſie geltend gewordenen und jetzt in der Wiſſenſchaft herrlich entwickelten reinen Grundſätze der Moral bezeugen, daß ihr Geiſt noch lebt und kräftig fortwirkt, wenn auch ihre Formen einer neuen Ordnung der Dinge weichen. — Langſamer, aber viel freier, als auf andern Gebieten des Lebens der Proteſtanten geſchehen konnte, haben die Folgen der Reformation ſich auf dem Felde der Wiſſenſchaft entwickelt. Die Beſchäftigung mit den claſſiſchen Alten war im Anfange des 16ten Jahrh. nur ein geiſtiger Luxus weniger Vornehmen und Gelehrten, und ſie mußte es bleiben, wo der Papismus galt, der wohl dieſe Lectüre, aber unmöglich die philoſophiſchen Folgerungen und praktiſchen Anwendungen davon auf die ihm unterworfene Gegenwart dulden konnte, ohne ſich ſelbſt zu zerſtören. Leo X. verbot daher ſchon 1515 den Druck von Überſetzungen der Alten in die Landesſprachen, während er die Humaniſten ſelbſt ſchützte, und königlich belohnte. Pomponaz mochte zu Bologna die Grundloſigkeit der wichtigſten Religionslehren aus dem Geſichtspuncte der philoſophiſchen Erkenntniß lehren: man überließ es ſtreitluſtigen Mönchen, ſich mit ihm zu meſſen. Peter Aretin mochte ſeinen Witz in giftigen Spottſchriften und unzüchtigen Gedichten auslaſſen: Leo X. und ſeine Nachfolger überhäuften ihn dafür mit Ehre und Reichthum, und Rom nannte dieſes Ungeheuer an Laſter und Bosheit den Göttlichen. Die Wiſſenſchaften mochten überhaupt Pflegerinnen des Unglaubens und Sittenverderbens werden, wenn nur kein Zweifel am Primat des Papſtes in Umlauf, und kein Strahl vernünftiger Einſicht unter das Volk kam. Mit der gelehrten Schwelgerei, zu der Italien die wiedererweckten Alten gebrauchte, ging eine planmäßige Verfinſterungsſucht Hand in Hand. Es fehlte wenig, daß nicht die heilige Schrift, von der kaum Einer im Klerus der größten Sprengel das Original kannte, ſelbſt in den Index der verbotenen Bücher geworfen wurde, in den ſchon alle Überſetzungen, außer der lateiniſchen Kirchenverſion, gehörten. Die Geiſtlichen, die gegen Reuchlin das Wort führen durften, wußten von keinem neuen Teſtamente in griechiſcher Sprache, und hielten das Hebräiſche gar für eine argliſtig erſonnene Hexenſprache. Die Philoſophie der Scholaſtiker folgte dem Ariſtoteles; doch nicht dem Lehrer des Alexanders ſelbſt, ſondern einem Gewebe unfruchtbarer Subtilitäten und abenteuerlicher Erörterungen, das von ſeinen Pflegern Ariſtoteliſche Weisheit, von Luthern aber mit Recht ein fauler, kalter, todter Hund genannt wurde. — Hatte alſo auch das Studium der alten Sprachen, der allgemeine Gebrauch der lateiniſchen, als Mittel des gelehrten Verkehrs, und die Erfindung der Buchdruckerkunſt den Anbau der Wiſſenſchaften vorbereitet: das Element, in dem ſie allein gedeihen können, und die Richtung zur Gemeinnützigkeit erhielten ſie erſt durch die Reformation. Dieſe zerbrach die Feſſeln der Vormundſchaft, die eine verfinſternde Prieſterherrſchaft über die Geiſter ausübte, nahm der Geiſtlichkeit das ſchlecht benutzte Monopol der Ge-

Bayerische Staatsbibliothek München

lehrſamkeit, begründete und ſchützte die Freiheit der Gedanken und der Preſſe, weckte den Unterſuchungsgeiſt und die Wißbegierde, und öffnete der Kritik in allen Zweigen der Erkenntniß eine ſchrankenloſe Bahn, auf welcher die von ihr geſchaffene unabhängige Republik der Gelehrten ihre Geſetze fand, und ihre Eroberungen machte. Mochten unter den erſten Vordermännern derſelben ruhige Weiſe ſein, die, wie Erasmus, der alten Kirche ergeben blieben; gedient haben ſie ihr nicht, und durch ihre Grundſätze, durch ihr Streben, durch den Geiſt ihrer Werke gehörten ſie unſtreitig den Evangeliſchen an. Das Princip der Freiheit von jedem menſchlichen Anſehen hatte dieſen einmal die Grundlage aller wiſſenſchaftlichen Bildung in die Hände gegeben; die Schulen und Univerſitäten — die ſie verbeſſerten, ſtifteten, enge mit einander verbanden, und durch neue Zuflüſſe aus den erledigten Stiftern bereicherten — wurden Freiſtätten des Lichts, aus denen der Gelehrtenſtand ſich eine viel größere und gründlicher gebildete Zahl neuer Glieder heranzog, als ihm ſonſt aus den Unterrichtsanſtalten der alten Kirche zugewachſen war. Die durch Aufſtellung der Bibel, als alleiniger Glaubensregel, begründete Pflicht jedes Theologen, ihren griechiſchen und hebräiſchen Text zu verſtehen, führte die Proteſtanten von ſelbſt zur allgemeinen Beſchäftigung mit der Sprache Homers und Platos, welche Reuchlin eben erſt den Deutſchen empfohlen hatte, und zum Anbau der orientaliſchen Literatur, von der damals nur Araber und Juden etwas wußten. Eine Menge alter Handſchriften griechiſcher und lateiniſcher Werke, die man bisher entweder gar nicht, oder doch nur einſeitig gekannt hatte, kam aus den beſtäubten Bibliotheken der aufgelöſten Klöſter zum Vorſchein, und durch den kritiſchen Fleiß meiſt proteſtantiſcher Gelehrten in den öffentlichen Gebrauch. Mit jugendlicher Kraft und Friſche entfaltete ſich ein neues Leben der Wiſſenſchaft in der Zeit, wo Melanchthon — der durch ſeine Studien nur ſelbſt weiſer und beſſer werden wollte — und der thätige, kühne Calvin die Lehrer Deutſchlands und Frankreichs waren. Auffallend hat dieſer Segen der Reformation ſich durch die Thatſache bewährt, daß vor ihrem Beginn das ſüdliche Deutſchland dem nördlichen an literariſcher Bildung überlegen geweſen, und ein halbes Jahrhundert ſpäter — wo der Proteſtantismus im Norden obſiegte — das umgekehrte Verhältniß eingetreten; und daß überhaupt ſeit jener Zeit das proteſtantiſche Gebiet von Europa dem catholiſchen in wahrer Geiſtesbildung weit vorausgeeilt iſt. — Jene Rückſchritte zum dickſten Aberglauben, die das Papſtthum in ſeinem Wirkungskreiſe erzwang, um die Spuren der Reformation zu verwiſchen, können dieſer nicht zum Vorwurfe gereichen. Sie hat ſie veranlaßt, inſofern ſie das Syſtem des Prieſterdespotismus erſchütterte; aber welcher vernünftige Grund nöthigte die Catholiſchen, ein Syſtem aufrecht zu erhalten, das nur der Herrſucht und Geldgier des römiſchen Hofes diente? — Gegründeter ſind die Klagen über den Stillſtand der Aufklärung, den die unverſtändige Lutherthümelei, das Kleben am Buchſtaben der Concordienformel, und die oft kleinliche Zankluſt der Theologen in der evangeliſchen Kirche verurſachte. Das Fortſchreiten der wiſſenſchaftlichen Bildung hat der Geiſt jener ſteifen, ſtreitluſtigen Orthodoxie ohne Zweifel gehemmt. Zwar erhielt er ſich frei von den Schwärmereien der Wiedertäufer, die alle Gelehrſamkeit verwarfen; aber er gab doch der akademiſchen Studienweiſe und literariſchen Thätigkeit auf lange Zeit eine verkehrte Richtung, er umſchloß die gelehrte Welt mit zunftartigen Schranken, verſchuldete das

Eindringen eines todten Schlendrians in die von den Reformatoren aufgerichteten Volksſchulen, und brachte in die kirchlichen Ämter, ſtatt helldenkender gemeinnütziger Lehrer der Religion, häufig nur ungelenke Eiferer, von denen ſelten ein faßlicher praktiſcher Vortrag zu hören war. — Viel beſſer erfüllten die reformirten Gelehrten im 17ten Jahrh. ihre Beſtimmung. Von keiner ſo enge begrenzten Lehrform gedrückt, ungeachtet aller Ehrfurcht, die den Manen eines Zwingli, Calvin, Beza, Ökolampadius u. ſ. w. gebührte, doch an ihre Worte nicht ſtrenge gebunden, führten ſie das von dieſen großen Männern begonnene Werk ſeiner Vollendung näher; zeigten ſie ſich in ihren Nachforſuchungen freier, in ihrem Eifer gemäßigter, als die Lutheriſchen. Nur die Epoche der dordrechter Synode beweiſt, daß es auch unter den Reformirten Andächtelei und unverſtändigen Glaubenseifer gab. Doch füllen die berühmten Namen reformirter Philologen, Exegeten, Kritiker, Philoſophen, Rechtslehrer und Hiſtoriker den bei weitem ſchönſten und reichſten Theil der Bildungsgeſchichte dieſes Jahrhunderts aus. Gründliche Gelehrte hatte damals zwar auch die Lutheriſche Kirche, aber an Geiſt und Geſchmack ſtanden die meiſten tief unter den Helden der Literatur, die die reformirte zum Theil in Frankreich, mehr noch in Holland und England zählte. Erſt im 18ten Jahrh. vermochte jene ſich im Wetteifer mit dieſer zu meſſen, ja ſeit der Mitte deſſelben ſie durch ihre Verdienſte um die theologiſchen, hiſtoriſchen, philoſophiſchen und philologiſchen Wiſſenſchaften noch zu überflügeln, ſo daß man mit Recht ſagen kann, „die Ströme des Lichtes, das dem Proteſtantismus eigenthümlich iſt, machten von ſeiner Wiege aus den Weg durch die Länder der Freiheit, um, nach beinahe zwei Jahrhunderten, mit neuem Vorrathe bereichert, zu ihr zurückzukehren, und auf deutſchem Boden neue herrlichere Schöpfungen hervorzubringen.“ Denn ganz unſtreitig ſind es ſeine Grundſätze, die in dieſem Gange ihrer Entwickelung mehrere Hauptwiſſenſchaften, wie die Kritik des Textes der heil. Schrift, die Hermeneutik, die Exegeſe, das Studium der chriſtlichen und orientaliſchen Alterthümer, die chriſtliche Moral, das Staats-, Natur- und Völkerrecht erſt geſchaffen — andere, wie die Philoſophie (die der Proteſtantismus von den ſcholaſtiſchen Feſſeln befreite), die Philologie (der er neuen Stoff, geſundere Logik und wohlthätigen Einfluß auf die Nationalſprachen gab), die Jurisprudenz (die er aus der Dienſtbarkeit päpſtlicher Satzungen erlöſte, und auf die Natur und Geſchichte des Menſchen bauen lehrte), die Welt- und Kirchengeſchichte (die er reicher, unbefangener und muthiger machte), die Aſtronomie und Naturwiſſenſchaft (die er aus den Schranken geheiligter Irrthümer hervorzog, und gegen den Aberglauben ins Feld ſtellte), weſentlich verbeſſert, und mit neuem Leben beſeelt haben. — Wie ſehr auch die Jeſuiten ſich anſtrengten, vergeſſen zu machen, in welchem Widerſpruche das Papſtthum mit dem Zeitgeiſte ſtand, und den wiſſenſchaftlichen Ruhm der Proteſtanten zu überbieten; zu bald ſah man es ihrer Willkür in der Behandlung der Alten, ihren Verdrehungen der Wahrheit in der Philoſophie und Geſchichte, ihrer ſchlaffen Moral und ſeichten Theologie an, daß es ihnen nicht um die Ehre Gottes, noch um die Würde der Wiſſenſchaft, ſondern lediglich um irdiſche Nebenzwecke zu thun war. Und in ihrer eigenen Kirche mußte der, ohne die Reformation wohl ſchwerlich ins Leben gekommene, für Religion und Moral ungemein wichtige Janſenismus aufſtehen, um ihre Blöße aufzudecken, und dieſe gefährlichſten Gegner der Proteſtanten

mit ihren eigenen Waffen zu ſchlagen. Ja, ihrem ganzen Orden bereitete die Aufklärung, der ſie entgegengearbeitet hatten, den Untergang; und während ihre Kirche an der Lücke, welche ihre Aufhebung im öffentlichen Unterrichtsweſen machte, mit Reue wahrnahm, „ſie habe ihnen zu viel vertraut,“ fiel aus den Höhen der proteſtantiſchen Gelehrtenwelt ein Blick der Liebe auf die lange vergeſſene, der frommen Bemühungen des Pietismus wenig froh gewordene Jugend der Niedern im Volke. Die Reformation äußerte nun erſt ihren umfaſſendſten Einfluß auf die Geiſtesbildung der Nationen, durch die zweckmäßige Verbeſſerung der Stadt- und Landſchulen, worin Holland und Deutſchland das meiſte thaten, durch die Verbreitung gemeinnütziger Kenntniſſe, heller Einſichten und belebender Ideen in der Maſſe des Volkes. Kein catholiſches Land kann ſeinen Pöbel in dieſer Hinſicht mit den unterſten Ständen der proteſtantiſchen Länder vergleichen; und während dort ſelbſt der Mittelſtand in der Regel nur die nothdürftigſten Fertigkeiten für den Betrieb der Gewerbe erlangt, iſt er hier Pfleger der Literatur, und durch die geſchäftigen Hände ſeiner Zeitungsſchreiber, Journaliſten und populären Schriftſteller Regent der öffentlichen Meinung. Alſo wohl ſpät, aber deſto vollſtändiger und durchgreifender, hat die Reformation ihre heilſamen Folgen für die Ausbildung der Wiſſenſchaften, für den Fortgang der Aufklärung geäußert. — Auf die Künſte, die im Gefolge der Wiſſenſchaften erwähnt zu werden pflegen, wirkte die Reformation minder vortheilhaft. Sie räumte die Bilder aus den Kirchen und nahm der Meſſe ihren dramatiſch-muſikaliſchen Reiz; ſie ſchwächte die ſonſt übermächtige Phantaſie, und ſetzte die Vernunft in ihre Rechte ein; ſie lehrte den Vorzug des Guten vor dem Schönen erkennen, und eine Ehre darin finden, die ſinnlichen Mittel der Rührung zu verſchmähen, und des äußern Schmuckes zu entbehren. Ungeſtraft konnte dieſe Härte gegen die Künſte nicht bleiben, die man aus ihrer Verbindung mit der Religion riß, und des Antheils an der öffentlichen Verehrung beraubte, den der Catholicismus ihnen vergönnt hatte. Noch mehr als die Lutheriſchen, die manche Schildereien in den Kirchen ließen, und ihre Feſte nicht ohne Muſik begehen, blieben daher die Reformirten hinter den Catholiſchen in der Übung der ſchönen Künſte zurück; denn dieſe fliehen ſelbſt das Land, wo man, was eitel an ihnen iſt, nicht ſchonen mag. Doch ſchränkte ja auch die Herrſchaft des Proteſtantismus ſich faſt ganz auf einen rauheren Himmelsſtrich ein, der den bildenden Künſten nie ſo hold geweſen iſt, als der Süden; und die Denkmäler des Alterthums, die der Nordländer anſchaut, ſind nicht Muſter des Schönen, wie die Göttergeſtalten, die dem italieniſchen Boden entſtiegen. Da aber Gelehrte aus proteſtantiſchen Ländern den Römern dieſe Geſtalten erſt erklären und ihre Schönheit aus einander ſetzen mußten, zeigte ſich wenigſtens, daß der Umgang mit den claſſiſchen Alten auch dort den Sinn für das Schöne weckt, und, wenn dem Künſtler des Südens das Naturgefühl des Schönen gegeben iſt, der Denker des Nordens das Verſtändniß deſſelben hat. — Günſtig war dagegen der Proteſtantismus der Dichtkunſt und Beredſamkeit, da er zu heiligen Poeſien begeiſterte, die Predigt zum Haupttheile, ja zur Seele des Gottesdienſtes machte, und durch die Einführung der Landesſprachen in die Liturgie dieſen eine Würde gab, die zur Ausbildung der Nationalliteratur der ihm ergebenen Völker bedeutend mitgewirkt hat. Auch wird niemand den Gottesdienſt der Proteſtanten traurig und trocken nennen, der ihre Geſänge hörte, den Reiz der eigenen Theilnahme

kennt, und Gelegenheit hatte, zu bemerken, „daß die Gottesverehrung der Brüdergemeinde, die einfachſte unter allen, auch die rührendſte und gemüthlichſte iſt.“ — Nicht weniger haben die nützlichen Künſte, in denen der Gewerbfleiß ſich verſucht, und das Leben der Reichen neue Quellen des Genuſſes und der Bequemlichkeit findet, durch die Reformation gewonnen. Sie weckte den Sinn des Ernſtes, der Genauigkeit und Ausdauer; ſie beförderte den freien Handel, den vielſeitigen Verkehr und den Wohlſtand, ohne den der Kunſtfleiß nicht gedeihen kann; und England, das nördliche Deutſchland, die Schweiz, ſelbſt jene franzöſiſchen Reformirten, die mit ihren Talenten unter den Schutz deutſcher Fürſten flüchteten, haben bewieſen, daß in dieſer Hinſicht kein catholiſches Volk ſich mit ihnen meſſen kann. — Am ſichtbarſten, und in der Geſchichte ſchon längſt am lauteſten anerkannt, wurde unter den Folgen der Reformation ihr Einfluß auf den Staat. Unter Begünſtigung ihrer Maßregeln und Grundſätze hat er die Kirche nicht blos in ſich aufgenommen, ſondern auch, wie jetzt oft ſchmerzlich empfunden wird, völlig verſchlungen. Auf einen ſolchen Erfolg war es von den Reformatoren freilich nicht abgeſehen; ohne allen politiſchen Zweck erhielt ihr Werk erſt durch das Streben ſeines Hauptfeindes nach weltlicher Herrſchaft politiſche Bedeutung und Richtung. Ein großer Theil jener Mißbräuche der alten Religionsverfaſſung — worin alle Stände, ſelbſt wohldenkende Geiſtliche, Grund fanden, auf eine Reformation der Kirche zu bringen — rührte von den politiſchen Anmaßungen und habſüchtigen Forderungen der Päpſte her. Von ihnen ſollten nicht nur die Geiſtlichen, ſondern auch die Völker und Fürſten abhängig ſein; ihnen mußten ſie, unter mancherlei von Jahrhundert zu Jahrhundert durch neue Erfindungen der Geldgier vermehrten Titeln, Abgaben gewähren, die die fürſtlichen Einkünfte überwogen; unter ihrem Einfluſſe ſtand ſelbſt, durch den immer weiter ausgedehnten Umfang der biſchöflichen Gerichtsbarkeit und der kirchlichen Cabinetsjuſtiz, welche die päpſtlichen Legaten zum Nachtheil der Biſchöfe ausübten, ein großer Theil der öffentlichen Rechtspflege. Die Fürſten waren daher ſehr beſchränkt, und in der Ausübung der Rechte, die die Natur des Staats ihnen zutheilt, unaufhörlich durch die Kirche gehindert, die ſich ihnen als Staat im Staate entgegenſtellte. Nur Frankreichs Könige ſchwangen ſich in dieſer Hinſicht zu einer geſetzlich befeſtigten, ehrenvollen Stellung empor. Die Maſſe des Volkes war unterdrückt, in den Verwaltungen herrſchte überall mehr Willkür und perſönliches Anſehen, als geſetzliche Ordnung, im Adel ein wilder, gewaltthätiger Geiſt, der die übrigen Stände befehdete, und ſich nur erzwungen zur Anerkennung fremder Rechte verſtand. Kein Wunder, daß unter dieſen Umſtänden das Zauberwort der evangeliſchen Freiheit mit der bürgerlichen verwechſelt, und dem geplagten Landvolke eine Loſung zum Aufruhr wurde. Dennoch kann die Schuld, den Bauernkrieg verurſacht zu haben, eben ſo wenig als das unſinnige Auflehnen der Wiedertäufer gegen alle bürgerliche Ordnung, auf die Reformatoren fallen, die dieſe Ausſchweifungen vielmehr nachdrücklich mißbilligten, und durch Wort und That beitrugen, ihnen zu ſteuern. — Dieſe weiſen Männer gingen, wo ihre Vorſchritte in das bürgerliche Leben und die Verhältniſſe bisher gültiger Rechte eingriffen, mit einer Mäßigung zu Werke, die ihnen das Vertrauen der Fürſten und Obrigkeiten erwarb; dreiſter allerdings die Schweizer, als die Wittenberger, doch begünſtigt von republikaniſchen Formen, unter Zuſtimmung der Regierenden, und immer mit Achtung gegen erweisliches Recht.

Meiſtentheils von unten auf ging man im proteſtantiſchen Deutſchland und in der Schweiz zur Kirchenverbeſſerung über; die Gemeinden, beſonders die ſtädtiſchen, handelten mit ihren Obrigkeiten erſt für ſich nach eigenem Gewiſſen und gutem Rath der Reformatoren; die Fürſten genehmigten, und kamen mit der Einrichtung geſetzlicher Anſtalten nach, um den kirchlichen Zuſtand ihrer Unterthanen in Uebereinſtimmung zu bringen. So gedieh die neue Ordnung der Dinge ohne Zwang, als ein Werk des Volksgeiſtes, der allgemein empfundenen Bedürfniſſe und Wünſche. In Preußen, in Schweden, Dänemark, England und andern ſpäter gewonnenen deutſchen Staaten änderten die Fürſten eigenmächtiger, und ihre Völker fanden ſich nur allmählig in die aufgenöthigte neue Form. Wo das Regiment catholiſch blieb, ergriffen die Freunde der Wahrheit ihre Ideen als ein verſtohlnes Gut, und genoſſen des gereinigten Gottesdienſtes im Stillen als einer unſichern Gunſt des wechſelnden Glücks. Die Fürſten entband die Reformation aller der Pflichten und Beſchwerden, welche die Abhängigkeit von einer auswärtigen geiſtlichen Macht ihnen aufgelegt hatte. Sie wurden alleinige Herren in ihren Ländern; ſelbſt die Deutſchen, da die Verſuche der Kaiſer, das Reich in eine Monarchie zu verwandeln, zu ihrem Vortheile ausſchlugen. Sie erwarben nun ſelbſt die biſchöflichen Rechte, die ihnen ſonſt beſchränkend gegenüber geſtanden, und die Mittel der Macht, die ſonſt der Kirche gedient hatten, kamen, ſo weit der Proteſtantismus ihren Gebrauch zuläßt, in ihre Hände. Sie vermehrten durch die Rückkehr der Geiſtlichkeit in die bürgerliche Geſellſchaft die Zahl ihrer Unterthanen und — durch das ihrer Aufſicht und bei den aufgehobenen Klöſtern und Stiftern auch ihrer freien Verfügung anheim gefallene Kirchengut; durch die Summen, die ſonſt die Habſucht Roms, die Betriebſamkeit der Legaten, das Recht auswärtiger Erzbiſchöfe, das Terminiren der Bettelmönche, und die Verbindung der Orden mit fremden Obern aus dem Lande gezogen hatten, und nun darin blieben; durch die Ergiebigkeit des neu belebten Fleißes im Handel, Gewerbe und Ackerbau; ja auch durch den Anwachs der Bevölkerung, den die Einwanderung vertriebener Glaubensgenoſſen ihnen verſchaffte — über alle Berechnung den Umfang ihrer Staatskräfte, und den Wohlſtand ihrer Völker. Nun konnten ſie ihr Finanzweſen ordnen, die Staatswirthſchaft verbeſſern, ihre bewaffnete Macht vergrößern, und für die Vertheidigungskriege, die ihnen bevorſtanden, hinlängliche Mittel in Bereitſchaft halten. Und da die Sache der Religion, die bis zum weſtfäliſchen Frieden das Hauptintereſſe der Staatsbündniſſe und Kriege, und daher auch der Hauptgegenſtand ihrer Rüſtungen blieb oder hieß, auch die erſte Herzensangelegenheit jedes Einzelnen war, wagte die Begeiſterung des Volkes Gut und Blut an den Fortgang ihrer Unternehmungen. So wurden die proteſtantiſchen Fürſten groß, und Staaten von geringem Umfange erhielten ein hohes politiſches Gewicht, das ſie hauptſächlich der Reformation zu danken hatten. Die Kirche gewann durch die Folgen ihrer Verbeſſerung — wie unter den vorhergehenden Geſichtspuncten des religiöſen, ſittlichen und wiſſenſchaftlichen Lebens gezeigt worden iſt — im Geiſtigen viel; ihre zeitlichen Güter verlor ſie an die Fürſten, erhielt aber einen großen Theil derſelben zu zweckmäßigerer Anwendung wieder, da aus dem Erbe der alten Kirche die Fonds öffentlicher Bildungsanſtalten vermehrt, neuere und beſſere geſtiftet, Waiſenhäuſer und Hoſpitäler angelegt, Belohnungen für verdiente Gelehrte und Zuſchüſſe

zum Einkommen der ſchlechtbedachten niedern Geiſtlichkeit ausgemittelt wurden. Der Höhere büßte freilich die ergiebigſten Pfründen ein, aber zum Theil hörte er auch auf zu ſein; und die neu eingeſetzten Ephoren und Pröpſte hatten die Reize geiſtlicher Sinecuren nie gekannt. Auf jeden Fall war dieſe Veränderung von überwiegendem Nutzen, inſofern dadurch das Kirchengut aus todten Händen in lebendige kam. Nur wird niemand die adeligen Capitularen in den evangeliſchen Stiftern darunter rechnen, da doch nichts, als das geringe Verdienſt ihrer eilfertigen Bekehrung und der unverantwortliche Einfluß ihrer Geburt ihnen den müßigen Genuß von Pfründen ſicherte, denen eine folgerechte Anwendung der Grundſätze des Evangeliums viel edlere Beſtimmungen gegeben haben würde. Mit dem Kirchengute kamen auch die Perſonen der Geiſtlichen unter fürſtliche Botmäßigkeit — ein Schickſal, das ihnen auf der einen Seite Vortheile der Lehrfreiheit und ſelbſtſtändigeren Bewegung in ihren Ämtern zuwendete, auf der andern aber auch ihr äußerliches Anſehen verminderte, ſie von Behörden, in denen weltliche Räthe das Übergewicht haben, abhängig machte, und bei fortſchreitender Ausdehnung des Landeshoheitsſyſtems manchen Erniedrigungen ausſetzte. Denn dieſes in der Anwendung proteſtantiſcher Grundſätze auf die bürgerliche Geſellſchaft allerdings gegründete Syſtem der Unterordnung der Kirche unter den Staat macht dieſen zum Aufſeher über die Gleichförmigkeit des Lehrbegriffs und die Amtsführung der Geiſtlichen, zum Geſetzgeber in den Formen des Gottesdienſtes und der Kirchenverfaſſung, zum Verwalter des Kirchengutes und zum Verleiher der Ämter. Indeß iſt der Zuſtand der proteſtantiſchen Kirchen in dieſer Hinſicht immer noch einem Proviſorium ähnlich, bei dem vieles nach dem Drange der Umſtände, oder nach örtlichem Herkommen, und daher ſehr unvollkommen geordnet, aber auch keineswegs alle Hoffnung eines rechtlicheren und regelmäßigeren Zuſtandes aufzugeben iſt. Die proteſtantiſchen Fürſten haben ſich der ihnen, vermöge des ſeit Thomaſius wiſſenſchaftlich gerechtfertigten Territorialſyſtems, zuſtehenden Rechte im Ganzen mit Mäßigung und ſelten in vollem Umfange bedient. — Von ganz nur auf die Lutheriſche Kirche anwendbaren Zügen weicht das bürgerliche Verhältniß der reformirten merklich ab. Sie iſt zwar auch auf dem ihr eigenthümlichen Gebiete nicht alleinige Erbin der alten Kirche geweſen, und wo ihre Gemeinden ſich als fremde Ankömmlinge einheimiſch machten, ganz ohne Antheil an dieſer Verlaſſenſchaft geblieben; aber da ſie in republikaniſchen Staaten entſtand, kam ihre Regierung mehr in die Hände der Gemeinden als der Obrigkeiten, und ihre Geiſtlichen wurden abhängiger von jenen, als von dieſen. In monarchiſchen Staaten, z. B. im Preußiſchen, und ſelbſt in einigen ariſtokratiſchen Cantonen der Schweiz, hat ſie jedoch, bis auf den mehr oder weniger beſchränkten Antheil der Gemeinden am Kirchenregimente, und die in England beibehaltene Episcopalhierarchie, eine der Lutheriſchen ähnliche Verfaſſung. Überdies iſt, ungeachtet der Übereinſtimmung in den Hauptbeziehungen der proteſtantiſchen Kirche zum Staate, dieſes Verhältniß ſo mannichfaltig geſtaltet, und ſo ſehr von den politiſchen Grenzen abhängig, daß eigentlich ſo wenig die Lutheriſche als die reformirte ein äußerlich verbundenes kirchliches Ganze ausmacht, ſondern jede in mehrere Nationalkirchen zerfällt, die ſich in gemiſchten Staaten mit den kirchlichen Anſtalten anderer Confeſſionen brüderlich vertragen müſſen, und unter einander nur durch geiſtige Bande zuſammenhängen. Im Staate ſind ſie nichts

weiter als moraliſch-religiöſe Anſtalten ohne bürgerliche Selbſtſtändigkeit, deren Diener vergeſſen müſſen, daß der veränderte Zeitgeiſt ihnen das Anſehen und den Einfluß auf die Fürſten, deſſen ſich die proteſtantiſchen Theologen des 16ten und auch noch zum Theil des 17ten Jahrh. erfreuten, genommen hat. Das Volk endlich hat, in Folge des Einfluſſes der Reformation auf den Staat, williger gehorchen, und ſich zu bürgerlichem Gemeingeiſt erheben gelernt. Denn wie ſehr auch die proteſtantiſchen Fürſten und Obrigkeiten ihre Rechte erweitern, und in einem viel vollkommneren Sinne Herren ihrer Lande wurden, als ſie es vor der Reformation waren; wie bald ſie auch die Laſt der öffentlichen Abgaben verdoppelten; wie tief ſie auch in auswärtige Verbindungen und politiſche Händel verwickelt wurden, die ſie oft genug zu gefahrvollen Kriegen nöthigten: in der Regel theilten ſie doch auch die religiöſen Geſinnungen und allgemeinen Intereſſen ihrer Völker; ſie lernten aus dem Evangelium, deſſen wieder errungenes Licht ihren Kronen neuen Glanz gab, ihre Pflichten beſſer kennen, die Menſchenwürde der Einzelnen höher ſchätzen, und die Stimmen der öffentlichen Meinung achten, deren Tadel oder Beifall über das Gelingen ihrer Unternehmungen und über ihren Platz in der Geſchichte entſcheidet. Denn als ein Gegengewicht der Fürſtengewalt entwickelte der freie Geiſt der Reformation jene unabhängige Macht der Vernunft, die von dem Widerſpruche gegen menſchliches Anſehen in Sachen des Glaubens zur Unterſuchung des Urſprungs der Staatsgewalt fortſchritt; jene rückſichtsloſe Philoſophie über die menſchlichen Verhältniſſe, die die Rechte aller Stände erwog, und dem Staatsrechte ein Natur- und Völkerrecht entgegenſtellte; jene jetzt von den Verehrern der Geburtsrechte und des Papſtthums alles Unheils beſchuldigten liberalen Ideen von Menſchenrechten, die aus den Schriften der Weltweiſen in die Kreiſe der gebildeten Stände eindrangen, und ſich ihren Weg endlich bis in die Hütten bahnten. — Weil das Evangelium lauter und rein gelehrt wurde, mußte nun Scham und Scheu mehr vor Ungerechtigkeiten in der öffentlichen Verwaltung ſchützen, als Verträge und Verfaſſungen: und auch die Bürger rein moraliſcher Staaten können nicht zur Knechtſchaft herabſinken, ſo lange die allgemeine Anerkennung des göttlichen Geſetzes der Liebe die Sicherheit des Privateigenthums, die perſönliche Freiheit und die Beförderung der öffentlichen Wohlfahrt von Seiten der Regenten verbürgt. Vielmehr iſt, wie die Erfahrung lehrt, das Volk nirgends menſchlicher behandelt, und in beſſerer Ordnung regiert, der Verwahrung ſeiner natürlichen Rechte gewiſſer, freier in ſeiner Thätigkeit, reicher an Gelegenheiten zu höherer Bildung und rechtlichem Erwerbe, patriotiſcher und wohlhabender, als in proteſtantiſchen Staaten; ihre Verfaſſungen mögen übrigens ſein, wie ſie wollen. Denn hier gibt es keinen Stand, der nicht das Wohl und Wehe des Vaterlandes von ganzem Herzen theilt; hier regiert ein Geiſt der Vernunftmäßigkeit, Ordnung und wahren Humanität, deſſen Erwachen, deſſen Ausbildung und immer weiter vordringende Wirkſamkeit die bürgerlichen Wohlthaten der Reformation auf alle Claſſen des Volks ausgedehnt, und das Unterpfand ſeines fortdauernden, alles veredelnden Einfluſſes in der Natur des Menſchen ſelbſt hat. Merkwürdige neue Erſcheinungen in der innern Bildung und den äußern Verhältniſſen der europäiſchen Staaten brachte dieſe Wirkung der Reformation hervor. Die Religion, vorher nur in der Hand des Papſtes und ſeiner Geiſtlichkeit ein Hebel der Uni-

verſalherrſchaft, wurde nun ein Princip des politiſchen Lebens. Die Trennung im Glauben ſtellte Staaten, die ſonſt an einer Laſt getragen, und ſich faſt nur über das Intereſſe ihrer Regentenhäuſer veruneinigt hatten, von der Mitte des 16ten Jahrh. bis zum weſtfäliſchen Frieden aus höhern Gründen einander gegenüber. So erhielt in Deutſchland, wo die Reformation den Beſtrebungen der Kaiſer nach Alleinherrſchaft alle Hoffnung des Gelingens abſchnitt, und das Syſtem der ſtändiſchen Landeshoheit zur Vollendung brachte, die Nothwendigkeit, ihre religiöſe und politiſche Selbſtſtändigkeit zugleich zu ſchützen, die Fürſten beider Confeſſionen in wechſelſeitiger Aufmerkſamkeit, die, nachdem ſie ſich im dreißigjährigen Kriege gemeſſen hatten, ſowohl der Erſchlaffung als der Auflöſung des Reichs kräftig vorbeugte. Denn während ſie eiferſüchtig ihre Rechte gegen einander bewahrten, waren doch beide Theile für die Erhaltung des Reichs ſo lange innig vereint, bis unter neuen der Religion ganz fremden Verhältniſſen das Syſtem der kurzſichtigſten und verderblichſten Selbſtſucht in Anwendung kam. An dieſem Syſtem hatten aber die Folgen der Reformation nur inſofern Antheil, als ſie einer Seits Preußen an das Haus Brandenburg, und dieſes dadurch zu der einem Reichsſtande nicht angemeſſenen Größe brachten, welche es ſo trefflich zu behaupten und zu ſteigern wußte; anderer Seits lange vorher, ehe Preußen unter die europäiſchen Mächte trat, einzelne Reichsſtände in die Lage ſetzten, die Einmiſchung fremder Könige in die einheimiſchen Händel als Mittel der Selbſterhaltung gebrauchen zu müſſen. Dabei wurde Deutſchland — der unſchuldigſte aller Staaten, der ſich nur vertheidigen, aber nicht angreifen kann — was noch in den Kriegen Carls V. mit Franz I. Italien geweſen war, der Mittelpunct der europäiſchen Politik und der Schauplatz, auf dem die wortführenden Mächte in ihren Kriegen an einander ſtießen, und ihre Streitigkeiten ſchlichteten; ein Schickſal, deſſen Haupturſache in dem Beharren der Kaiſer bei der alten Kirche zu ſuchen iſt. Überhaupt machte die Reformation den Verkehr und Zuſammenhang der europäiſchen Staaten lebendiger und enger. — England, in deſſen Verfaſſung der Proteſtantismus ein Hauptelement, und die Stütze des Gleichgewichts zwiſchen König und Volk würde; Schweden, wo er dem Könige ſchon 1527 das Übergewicht über Adel und Geiſtlichkeit gab; Dänemark, deſſen Könige durch ſeine Hülfe 1660 die Souveränetät erwarben, und vor allen das von ihm allein geſchaffne und erhaltene Holland, traten erſt in der Folge der durch die Reformation veranlaßten neuen politiſchen Reibungen in den europäiſchen Fürſtenrath, und daß dieſer ſich über die Grundſätze des Gleichgewichts verſtändigte, an denen jeder neue Verſuch zur Univerſalmonarchie bis auf Napoleons Zeitalter ſcheitern mußte, iſt ihr Verdienſt. Ja noch im 18ten Jahrh. hat die Richtung des Proteſtantismus zur religiöſen und bürgerlichen Freiheit, aus den ihr im Staatenverein von Europa geſetzten Schranken fliehend, mächtig zu der neuen politiſchen Schöpfung mitgewirkt, die jetzt die Eiferſucht der Europäer erregt, zu der Republik der vereinigten Staaten von Nordamerika. Doch nicht blos die Völker, die die Reformation annahmen, haben den Einfluß derſelben auf ihre Schickſale gefühlt, auch die Staaten, die ſie mit aller Gewalt von ſich abzuwehren ſuchten, ſind durch merkwürdige, oft ſchmerzliche Erfahrungen überzeugt worden, daß man wieder einmal emporgekommene Ideen nicht kämpfen kann, ohne zu leiden oder weſentlich verändert zu werden. Hätte Carl V. Liebe genug

zu den Deutſchen und zu dem ihm wohl nicht ganz fremd gebliebenen Lichte der evangeliſchen Wahrheit gehabt, um ihr ſeine ſpaniſche Krone aufzuopfern, er würde das zu ſeiner Zeit der neuen Lehre faſt ganz ergebene Deutſchland vor den blutigen Glaubenskriegen bewahrt und zu einer unter öſtereichiſchem Scepter unüberwindlichen Monarchie erhoben haben. Da er ſich anders entſchied, mußte das catholiſche Öſterreich empfinden, was der Zorn gekränkter Liebe vermag, und ſich an ſeinen Erbſchaften und Mitgiften genügen laſſen. Doch brachten ihm ſeine Bemühungen zur Unterdrückung des Proteſtantismus den Vortheil, daß es an innerer Feſtigkeit gewann, und Böhmen und Ungarn in Erbreiche verwandeln konnte. — Spanien hatte von ſeinem Kampfe gegen die neue Lehre mehr Schmach vor Europa, als Ehre in Rom, im Innern Verfall und Rückgang. Portugal blieb faſt ganz unberührt. Frankreich, deſſen Könige nach ihrer Maxime die Reformation auswärts als Mittel der Trennung ihrer Nachbaren zu gebrauchen und im Innern ihres Reichs zu unterdrücken, zugleich Freunde der evangeliſchen Fürſten und grauſame Verfolger ihrer reformirten Unterthanen wurden, büßte die Schuld ſeiner Zweideutigkeit in den Verwüſtungen bürgerlicher Kriege und durch entkräftende Auswanderungen, die zwar die königliche Gewalt zunächſt erhöhten, aber auch im Volke einen Gährungsſtoff zurückließen, welchen das Mißverhältniß der Staatsreligion mit der zunehmenden Verſtandesbildung immer weiter entwickelte, bis er in der Revolution zerſtörend zum Ausbruche kam. Noch verderblicher wurde der Widerſtand gegen den Proteſtantismus für Polen, zu deſſen Untergange die ruſſiſche Politik daſſelbe, was die franzöſiſche in Deutſchland mit ziemlich glücklichem Erfolge verſucht hatte, durch Unterſtützung der Diſſidenten und immer tiefere Einmiſchung in die innern Kämpfe endlich vollkommen durchzuſetzen wußte. Die Staaten Italiens, das nichts Evangeliſches zuließ, ſanken immer mehr zu politiſcher Nichtigkeit herab, wozu freilich die Entdeckung des Seeweges nach Oſtindien und der Verkehr mit Amerika mehr beitrug, als die Reformation. Den Päpſten wurde ſie aber der furchtbarſte Feind, gegen den ſie ſich auch tapfer und nicht überall fruchtlos wehrten. Sie erzwangen durch ihre Gegenanſtalten in den Staaten, die ihnen ergeben blieben, zunächſt Rückſchritte zur Finſterniß und zu Ketzerverfolgungen, die ihr Anſehen aufs neue zu befeſtigen ſchienen. Durch den glücklichen Fortgang ihrer Miſſionen in Aſien und Amerika erlangten ſie die geiſtliche Herrſchaft über Ländergebiete, welche die durch die Reformation verlorene Hälfte von Europa an Umfang übertrafen. Doch war dieſe neue Blüthe ihrer Macht nur vorübergehend, und für ihren Schatz von geringem Nutzen. Keine Miſſion konnte ihnen erſetzen, was ſie ſonſt aus Deutſchland, England und Skandinavien gezogen hatten. Einſchränkungen der vorigen Üppigkeit gebot ihnen daher die Noth, Verbeſſerungen der Sitten der Geiſtlichkeit die Scham. Auch die catholiſchen Fürſten wurden allmählig klüger, und ſchmälerten nicht nur die Gewalt und das Einkommen des römiſchen Hofes in ihren Staaten, ſondern wußten auch, nachdem ſeit dem weſtfäliſchen Frieden das Erſchlaffen des religiöſen Intereſſes in der Politik ſein durch die Jeſuiten erſt mühſam wieder emporgebrachtes Anſehen in der öffentlichen Meinung aufs neue geſchwächt hatte, dem heiligen Vater die Hände zu binden, indem ſie ihm andächtig die Füße küßten (ſ. d. Art. Papſt). Sein wirklicher Machtgenuß ſteht nun in traurigem Gegenſatze mit ſeinen alten, ſtets wiederholten Anſprüchen. Die Ca-

tholiken wollen ihm nicht mehr, wie ſonſt, gehorchen; beſonders in Deutſchland (Öſterreich und Baiern), in Frankreich, ſelbſt in Spanien ſind ſie unvermerkt auf Meinungen und Grundſätze gekommen, die die Reformation und die neuere Aufklärung ihnen mittheilte. Sie fangen an, die catholiſche wahre Kirche von der römiſchen, und die in der Bibel nicht gegründeten Lehren der letzteren als bloß disciplinariſche Gegenſtände von den göttlichen Wahrheiten zu unterſcheiden, und den alten Aberglauben zu verabſcheuen. Wie ſehr auch der Myſticismus unſerer Tage catholiſches Weſen zu begünſtigen ſcheint, er iſt doch nur eine Laune oder ein poetiſches Zwiſchenſpiel, wovon der im Grunde durchaus proteſtantiſche Zeitgeiſt bald zurückkommen wird. Einmal hat die Reformation ſchlummernde Kräfte geweckt, deren muntere Thätigkeit ſich gewaltſam nicht hemmen läßt. Stark durch dreihundertjährige Übung bildet der Sinn für Wahrheit, und die Liebe zur Freiheit eine Schutzwehr gegen jede Art prieſterlicher Anmaßung. Catholicismus und Proteſtantismus ſtehen einander jetzt anders gegenüber, als im Zeitalter der Reformation. Jener hat die Kräfte der Proteſtanten kennen gelernt, dieſer weiß den Glauben redlicher und aufgeklärter Catholiken zu achten und zu ſchonen. Soll aber einer von beiden im Laufe der Zeiten fallen, ſo wird es gewiß nicht der letztere ſein. E.

Reformirte Kirche. Daſſelbe Bedürfniß einer Reformation der Kirche, das in der erſten Hälfte des 16ten Jahrh. in Deutſchland Luthern erweckte, eine wirkliche Kirchenverbeſſerung zu fördern, trieb auch in der Schweiz, in den Niederlanden, in England und Frankreich mehrere ausgezeichnete Gelehrte und Geiſtliche im Weſentlichen auf daſſelbe Ziel, aber mit nationalen Eigenthümlichkeiten, hinzuarbeiten. Unter den Schweizern ragten beſonders Ulrich Zwingli und Joh. Ökolampadius oder Hausſchein (ſ. d. beiden Art.) hervor. Jener hatte ſchon, da er noch Prediger zu Glarus und Einſiedeln war, durch fleißiges Leſen der heiligen Schrift eine höhere Erleuchtung gewonnen, an letzterem Ort auch ſchon gegen mehrere Mißbräuche in der Kirche geeifert, und ſetzte dies, als er nach Zürich berufen worden, wo bereits mehrere Geiſtliche das Volk für eine mehr bibliſche Lehre empfänglich gemacht hatten, fleißig fort. Er hatte Freude an Luthers Wirken, empfahl auch deſſen Werke, las ſie aber ſelbſt nicht, um ſelbſtſtändiger zu bleiben, und nicht durch eines Menſchen Anſehen ſeine Überzeugung beſtimmen zu laſſen. Als nun 1519 ein Geiſtesverwandter Tezels, der Franciscanermönch Bernh. Samſon, mit gleicher Unverſchämtheit den Ablaß in der Schweiz predigte, und gen Zürich kam, wohin Zwingli eben gezogen war, eiferte dieſer heftig gegen den Unfug, und der Rath von Zürich billigte ſeinen Eifer dergeſtalt, daß Samſon gar nicht in die Stadt gelaſſen ward. Selbſt ſein geiſtlicher Oberer, der Biſchof von Conſtanz und deſſen Vicar, genehmigten ſeine Predigt gegen den Ablaßkram, traten ihm aber heftig entgegen, als er bald weiter ging in den nothwendigen Reformen. Aber vergebens bemühte ſich auch ein päpſtlicher Nuncius, dieſe zu unterdrücken, und vergebens ſprachen warnend und drohend auch die Eidgenoſſen dagegen. Furchtlos, feſt entſchloſſen, auf ſeine gute Sache geſtützt, und fortdauernd durch den züricher Rath begünſtigt, ging Zwingli ſeinen Gang fort, predigte evangeliſche Lehre, und ſtellte viele Mißbräuche im Gottesdienſt ab, raſcher als Luther. Schon hatte er eigenmächtig vieles geändert, als er im J. 1523 einen entſcheidenden Schritt that, da er 67 deutſche

Lehrſätze, in denen er ſeine Lehre ausſprach (und freilich ſchon viel weiter ging, als Luther 1517 in ſeinen Sätzen gegen den Ablaß), dem Rath von Zürich übergab, welche von letzterm mit einer Einladung zu einer Disputation, die den 29ſten Jan. gehalten werden, und in der Zwingli ſeine Sätze vertheidigen ſollte, bekannt gemacht wurden. Nur wenige Eidgenoſſen ſendeten Abgeordnete zu dieſem Religionsgeſpräch, doch war die Verſammlung zahlreich. Zwinglis Angriffs- und Vertheidigungskampf gewann den Sieg. Der Rath und viele der zahlreich anweſenden Bürger wurden für ſeine Lehre gewonnen, und nun einer durchgreifendern Reformation noch geneigter. Mit ungeſtümer Haſt ward nun das verhaßt gewordene Alte, Gutes und Böſes zugleich, vernichtet; es ward ganz eigentlich hier Alles neu; vieles, was an ſich unſchuldig, vielleicht nur durch Mißbrauch entſtellt war, ſelbſt vieles Erbauliche unterlag der Neuerungsluſt. Als die Altäre, die Taufſteine, die Bilder (letztere faſt überall mit wahrer Zerſtörungswuth) aus den Kirchen verdrängt, ſelbſt die Muſik und der Orgelklang aus denſelben verwieſen waren, da erſt glaubte man die Kirchen und den Gottesdienſt recht erbaulich gemacht zu haben. Wider ſo gewaltſame Neuerungen erklärten ſich nun ſtärker die Eidgenoſſen auf dem Bundestag zu Lucern am 26ſten Jan. 1524, droheten Zürich ſelbſt von dem Bundesrath auszuſchließen, und ließen durch Abgeordnete die Rückkehr zur alten Ordnung dringend empfehlen. Doch vertheidigte Zürich ſtandhaft und kühn die Neuerungen in der Lehre und in den Gebräuchen, und bald erklärte ſich auch vor allen übrigen Eidgenoſſen, muthig und feſt entſchloſſen, das kleine Mühlhauſen für die evangeliſche Lehre und die Abſtellung der alten Mißbräuche. — Gleichzeitig hatte Wolfgang Fabricius Capito (Köflin) in Baſel die Reformation eingeleitet, und nachdem er von dort nach Mainz berufen worden, ſeit 1523 Ökolampadius, mit Luthers Lehre vertraut, ſein Werk fortgeſetzt, eine Zeitlang von dem aus Frankreich geflüchteten Farel unterſtützt, der 1524 vom Rath zu Baſel veranlaßt, auch eine öffentliche Disputation zur Vertheidigung der evangeliſchen Lehre hielt. In demſelben Jahre waren auch in Schafhauſen die erſten Reformationsverſuche gemacht worden; ſeit 1525 ward auch Bern denſelben geneigter, und ſelbſt die eifrigen catholiſchen Cantone fingen an, das Bedürfniß tiefer zu empfinden. Man vereinigte ſich endlich zu einem Religionsgeſpräch, das nach langen Verhandlungen 1526 zu Stande kam. Hier ſtand Ökolampad gegen die größere Zahl der ſtrengen Papiſten, unter denen Joh. Eck hervorragte, mit Thomas Murner. Zwingli war nicht erſchienen, und die papiſtiſche Mehrzahl faßte gegen ihn ein Verdammungsurtheil, das aber ſein Wirken nicht hemmen konnte. So geringen Erfolg dieſes Religionsgeſpräch hatte, ſo entſchloß ſich doch Bern zu endlicher Ausgleichung der kirchlichen Streitigkeiten 1528, obwohl die andern Cantone und ſelbſt der Kaiſer davon abriethen, ein ähnliches zu veranſtalten. Mehrere Eidgenoſſen ließen ſich zur Theilnahme bewegen. Zahlreich war abermals die Verſammlung; zu Zwingli, Ökolampad, Cnr. Pellicanus (Kürſchner), Berchthold Haller (der Reformator von Bern), Ambroſius Blerer (von Conſtanz), Burgauer (von St. Gallen) — der aber ſelbſt, obwohl eifrig evangeliſch, Zwingli wegen deſſen Abendmahlslehre angriff — hatten ſich auch mehrere deutſche Reformatoren geſellt. Auf der andern Seite ſtanden mehrere nicht verächtliche Gegner. Aber, wie faſt immer bei ſolchen Disputationen, ward auch hier nichts ausgeglichen, und nur das gewonnen, daß man

in Bern ſich kräftiger für die Reformation entſchied. Und immer weiter verbreitete ſich dieſelbe in den meiſten Cantonen, ſo ſehr auch Schwyz, Uri, Unterwalden, Zug und Lucern als beharrliche Papiſten widerſtrebten. — Schon war ein großer Theil der Eidgenoſſen der evangeliſchen Lehre zugethan, als dieſe catholiſchen Cantone, die zur Vertheidigung der alten Lehre ein Bündniß mit dem Könige Ferdinand (des Kaiſers Carl V. Bruder) eingegangen, ſich zum offenen Kampf rüſteten. Vergebens bewirkten andere Eidgenoſſen einen Vergleich der Streitenden. Er befriedigte keine Partei, und unabwendbar war der innere Krieg der Eidgenoſſenſchaft. Der Stoff der Zwietracht mehrte ſich; die Catholiſchen hoben alle Gemeinſchaft mit den Evangeliſchen auf, und im Oct. 1531 mußte Zürich, von den andern Evangeliſchen verlaſſen, allein auf dem Kampfplatze erſcheinen. Verrätherei kam dazu, und am 11ten Oct. wurden die tapfern Züricher bei Cappel geſchlagen. Zwingli ſelbſt, der bewaffnet die Fahne ſeiner treuen Anhänger geleitete, fiel im Kampf. — Aber die blutige Niederlage konnte ſein Werk nicht vernichten. Die evangeliſche Schweizerkirche war gegründet; ſein Geiſt lebte in ihr fort. Er hatte ihr aber auch ſchon jene Richtung gegeben, die ſie auf Jahrhunderte von den deutſchen evangeliſchen Gemeinden trennte. Er, ein Mann von freiem und hellem Geiſte und nicht ohne Gemüth, mit dem redlichſten Wahrheitseifer erfüllt, entſchloſſen und ſtandhaft, von ächter Bildung und frommem Glauben, hatte in dem ſchweren Kampfe, den er beſtehen mußte, in ſeinem kräftigen Streben, das ihn von falſchen Auctoritäten entband, ein übergroßes Vertrauen auf ſeine eigene Erkenntnißkraft gewonnen, durch welches die Tiefe und Innigkeit ſeines Glaubens gefährdet ward. Früh ſchon hatte er unüberwindliche Zweifel gegen die papiſtiſche Abendmahlsfeier, die eine Verwandlung der äußern Zeichen des Brotes und Weines in den Leib und das Blut Chriſti behauptete, in ſich genährt, und war endlich dahin gekommen, zugleich mit der Verwandlungslehre die leibliche Gegenwart Chriſti im heiligen Abendmahle, obwohl ſie in den klaren und einfachen Worten Chriſti enthalten iſt, gänzlich zu verwerfen. Ihm, der auch für die Glaubenswahrheiten und Geheimniſſe immer mehr die Möglichkeit des Erklärens für den rechten Prüfſtein anſah, ſchien die leichteſte und ſcheinbar einfachſte Erklärungsweiſe die beſte, nach der er auch die Wahrheit ſelbſt beſtimmte. So mußte ſich ihm die Meinung, daß Brot und Wein nur Zeichen des Leibes und Blutes Chriſti ſeien, am meiſten empfehlen, weil für den klügelnden Verſtand dadurch die meiſten Schwierigkeiten, die bei Erklärung der Einſetzungsworte ſich aufdringen, gehoben ſchienen, obwohl eben dieſe von Chriſto ſelbſt geſprochenen Einſetzungsworte bei ſeiner Erklärungsweiſe neue nicht zu beſeitigende Bedenklichkeiten an den Tag legten. — In dem hitzigen Streit, in den er darüber mit Luther und mit andern Reformatoren verwickelt ward, verhärtete er ſich in ſeiner Meinung immer mehr, und überſah, daß er zugleich eine Erklärungsart geltend machte, die, auf andere Stellen der heiligen Schrift folgerecht angewendet, auch andere Glaubenslehren, ſelbſt weſentliche Grundlehren des Evangeliums, in ein falſches Licht ſtellen, oder gänzlich vernichten mußte, daß er ein Allegoriſiren einführte, welches der einfachen Schriftlehre ganz entgegen war, und den Glauben in ſeinen Grundfeſten erſchütterte. Seine Abendmahlslehre, die ſich vielen empfahl und ſcharfſinnig vertheidigt wurde, erhob noch weit mehr, als es im Lutheriſchen Lehrbegriffe der Fall war, das Erkennen über den Glau-

ben, und machte in der reformirten Kirche dieſe Richtung, die im Fortgange der Zeit das demüthige Leben im Glauben immer mehr beengte und trübte, recht eigentlich vorherrſchend. — Auf gleiche Weiſe, wie Zwingli folgert, daß, weil er den Nutzen der leiblichen Gegenwart nicht begreife, dieſe Lehre überhaupt unſtatthaft ſei; ſo ward nun überhaupt aus dieſem Standpunct über die Glaubenswahrheiten entſchieden, und die Überzeugung von denſelben vornehmlich an das Erkennen gebunden. Wie nun ſelbſt das Weſen des Sacraments unter einen Geſichtspunct geſtellt war, der daſſelbe faſt auflöſte, ſo mußten überhaupt auch alle heiligen Gebräuche an ihrer Bedeutung verlieren. Der ganze Gottesdienſt, am meiſten nur auf die religiöſe Erkenntniß, viel weniger auf die Belebung des religiöſen Gefühls, auf die Erhebung über die Schranken der Erkenntniß, auf eigentliche Erbauung gerichtet, ward daher auf eine Weiſe vereinfacht, die der ſtillen Betrachtung am meiſten Raum zu geben ſchien, ohne die tiefern Anſprüche des Gemüths zu berückſichtigen. Eben durch die Verwandlung des: „das iſt mein Leib!“ in ein: „das bedeutet,“ ward die tiefſte, innerſte Bedeutſamkeit des Sacraments und der religiöſen Gebräuche überhaupt entkräftet, und jeder Willkür der Deutung unbeſchränkter Raum gegeben. So ſtellte dem Geiſt des urſprünglichen Proteſtantismus, dem Geiſt geſetzlicher Freiheit, in der Schweizerlehre ſich ſchon früh der Geiſt der Willkür zur Seite, vorbedeutend die Verirrungen des ſpätern Proteſtantismus. — Zwingli ſprach ſeine Abendmahlslehre (nachdem er ſie bereits in einem wider ſeinen Willen bekannt gewordenen Brief vom 16ten Nov. 1524 mitgetheilt hatte) öffentlich zuerſt in ſeinem Werk von der wahren und falſchen Religion (commentarius de vera et falsa religione) im J. 1526 aus, worin er auch ſchon ſeine Überzeugung von andern Lehren aus ähnlichen Grundſätzen entwickelte, und darauf in mehrern Streitſchriften, die er mit Luthern und andern wechſelte. Oft ſah er ſich veranlaßt, ſeine Lehre weiter zu begründen und zu befeſtigen, und mit ſeinem nie raſtenden Weiterforſchen, mit dem ihm eigenen Scharfſinn und einer eindringenden Beredſamkeit gelang es ihm, ſeine Anſicht zu einem dogmatiſchen Anſehen in ſeiner Gemeinde zu erheben. Daſſelbe Dogma fand aber auch außerhalb der Schweiz ſo vielen Beifall, daß in mehrern Ländern, die von dem Papſtthum ſich abwendeten, die Schweizerlehre die herrſchende ward. Doch war es zunächſt nur die Übereinſtimmung in der Abendmahlslehre, und überhaupt in der den evangeliſchen Schweizergemeinden eigenthümlichen Richtung auf eine Verſtandesreligion, was die ſogenannten reformirten Gemeinden anderer Länder unter einander und mit den Schweizern zu einer Gemeinſchaft verband, die man die reformirte Kirche genannt hat. Denn eine wahrhafte Übereinſtimmung in der Lehre und in den kirchlichen Verhältniſſen, eine innigere Verbindung in einem Geiſt des Glaubens, auch durch gemeinſame, von allen anerkannte Bekenntnißſchriften vermittelt, ward in dieſen Gemeinden nie ſo bewirkt, wie in der römiſchen und der evangeliſch-Lutheriſchen Kirche, weshalb auch der Ausdruck reformirte Kirche nur ſehr uneigentlich Gültigkeit haben, und eigentlich nur von reformirten Gemeinden die Rede ſein kann. Denn früh ſchon ſpalteten ſich die evangeliſchen Gemeinden, die ſich zu Zwinglis Lehre neigten, auf mannichfache Weiſe, und eine vollkommene Einigung iſt nie bewirkt worden. Zwingli ſelbſt lebte zu kurze Zeit, als daß er eine vollkommene Organiſation der evangeliſchen Schweizerkirche hätte bewirken können; Ökolampadius, der nach

ihm die Stütze der neuen Gemeinde ſein ſollte, folgte in frühem Tode ihm nach. Aber ſelbſt bei ſeinem Leben hatte Zwingli unter den Seinen nie das entſcheidende und vollgültige Anſehen gehabt, das Luther bei den deutſchen Evangeliſchen beſaß, durch das er eine größere Einigkeit unter dieſen erhielt; die übrigen Schweizerreformatoren ſtanden zu Zwingli nicht in demſelben Verhältniß, wie die deutſchen Reformatoren zu Luther, ſondern förderten ſelbſtſtändiger, aber auch eigenmächtiger, daher gleich anfangs nicht in vollkommener Übereinſtimmung, das Werk der Reformation. — Bald aber trat in der Schweizerkirche ein Mann auf, der zwar ein ſehr folgenreiches Anſehen gewann, und ſelbſt für die Meinungen, in denen er von Zwingli abwich, viele ſchweizeriſche und franzöſiſche Evangeliſche gewann, aber theils weil er erſt, nachdem ſich ſchon vieles neu geſtaltet hatte, als Reformator auftrat, theils weil er durch ſeine Abweichung von Zwinglis Meinungen ſelbſt neuen Zwieſpalt begründete, die reformirten Gemeinden nicht zur vollkommenen Einheit führen konnte. Dieſer Mann war Joh. Calvin (ſ. d.), der, aus Frankreich geflüchtet, in Genf einen Zufluchtsort fand, ſchnell dort den größten Einfluß gewann, und von dort aus auch andere Zwingliſche Gemeinden umbildete. Selbſt die Abendmahlslehre beſtimmte er etwas anders als Zwingli, wiewohl im Weſentlichen ähnlich; aber ſtärker hob er eine andere Lehre heraus, die von der Gnadenwahl und Vorherbeſtimmung (Prädeſtination), die er zu einer Hauptunterſcheidungslehre ſeiner Gemeinden machte, und die auf eine, ſelbſt den freudigen Glauben an Chriſtus kränkende Weiſe ausgebildet, nothwendig Widerſpruch erregen mußte, und neue Zwietracht in den reformirten Gemeinden erweckte, die Spaltungen mehrte. So wurden zwar, ehe er ſtarb, die kirchlichen Verhältniſſe der Schweiz feſter geſtaltet, auch Glarus, Appenzell, Biel, Graubündten und Neuburg den reformirten Gemeinden zugethan, dieſe aber keineswegs zu einer eigentlichen kirchlichen Gemeinſchaft verbunden. — Aber auch die verſchiedene Weiſe, wie außerhalb der Schweiz, insbeſondere in den Niederlanden, Frankreich und England, ſich die Reformation entwickelte, und die ſogenannten reformirten Gemeinden ſich bildeten, ließ eine eigentliche Kirche der Reformirten nicht zu Stande kommen. In allen dieſen Ländern gaben ſich die Evangeliſchen eigene, von den andern abweichende Bekenntnißſchriften; nicht Eine konnte bei allen Anerkennung und Annahme gewinnen, und auch die innern wie die äußern kirchlichen Verhätniſſe wurden überall anders geordnet. Auch die verſchiedenen Staatsverhältniſſe der einzelnen Länder wirkten auf die Bildung der Gemeinden ſehr ungleich ein. Zwingli hatte ſein und der Seinigen Glaubensbekenntniß 1530 auf dem Reichstage zu Augsburg, wo die deutſchen Evangeliſchen ihre Confeſſion feierlichſt bekannt machten, übergeben laſſen; doch ward dieſelbe nicht zu einem allgemeinen Bekenntniß der Reformirten, und ſicherte ihnen auch nicht eine Anerkennung als kirchliche Partei von Seiten der weltlichen Gewalt. Die Schweizer aber ſuchten, um durch ein Bündniß mit den Evangeliſchen in Deutſchland gegen Gewaltthätigkeiten der Catholiſchen geſicherter zu werden, eine Ausgleichung der Streitigkeiten mit den Lutheriſch Geſinnten. Mehrere oberdeutſche Theologen, insbeſondere die Strasburger, die der Zwingliſchen Lehre ſich zuneigten, ein Bündniß mit den Lutheriſchen aber am lebhafteſten wünſchen mußten, boten alles auf, hinſichtlich der ſtreitigen Abendmahlslehre eine Erklärung zu bewirken, die beide Parteien einander nähern konnte. Sie gaben lieber das Weſentlichſte

ihrer Lehre Preis, oder verſteckten ihre wahre Meinung hinter Worten, denen ſie einen andern Sinn unterlegten, um Luther und deſſen Freunde zu bewegen, dem erſehnten Bündniß nicht länger entgegenzuwirken. Doch konnten ſie die ehrlichen Schweizer nicht bewegen, ſich eine andere Deutung der Worte gefallen zu laſſen, als ihr offenbarer Sinn war, und ſo blieb die ſogenannte wittenberger Concordie (ſ. d. Art. Sacrament) ohne den gewünſchten Erfolg, zumal bald nachher die Züricher ihre Überzeugung noch härter ausſprachen, um jeden Verdacht einer heuchleriſchen und unſcheinbaren Übereinſtimmung mit der Lutheriſchen Lehre von ſich abzulehnen. Nachmals ward in dem Consensus Tiguriens. (1549) zwar der Streit zwiſchen den Zürichern und den Calviniſchen Genfern beigelegt, aber auch hier keine Vereinigung in Einer Überzeugung bewirkt. So blieb innerlich und äußerlich die Lage der Schweizerkirche ſchwankend. Zwar wurden zuletzt im weſtfäliſchen Frieden (1648) die Schweizer als augsburger Confeſſionsverwandte, zugleich als kirchliche Partei anerkannt, und gewannen dadurch äußere Sicherheit; da ſie aber die augsburger Confeſſion nicht unbedingt annahmen, oder als ihr ſymboliſches Buch anerkannten, der bei weitem größte Theil der reformirten Gemeinden durchaus nur in äußerlicher Beziehung ſich als augsburger Confeſſionsverwandten betrachtete, ſo ward dadurch in keiner Hinſicht ein feſter und einiger Beſtand der reformirten Kirche bewirkt. — Endlich, nach langen Kämpfen, glaubten die Schweizer den alles verwirrenden Streitigkeiten durch ein neues ſymboliſches Buch begegnen zu müſſen, und 1671 verfaßte der züricher Theolog, Joh. Heinr. Heidegger, die formula consensus helvetici in 26 Artikeln mit beſonderer Rückſicht auf die damaligen theologiſchen Streitigkeiten unter den reformirten Theologen. Dieſe neue Eintrachtsformel ward ſeit 1675 zwar allmählig von den reformirten Schweizercantonen angenommen, aber von vielen nicht mit wahrer Überzeugung, und konnte daher ſelbſt in der Schweiz nicht vollkommene Eintracht herſtellen. Und noch weniger nahmen die nichtſchweizeriſchen Reformirten dieſelbe an, widerſprachen ihr vielmehr ſehr beſtimmt, und ſo ward durch ſie nur neue Zwietracht erweckt und genährt. — Unter ſchweren Kämpfen hatte ſich die Reformation in den Niederlanden verbreitet, wo die Mehrheit der Evangeliſchen lange Zeit Lutheriſch geſinnt blieb. Aber das niederländiſche Glaubensbekenntniß (1551) neigte ſich gänzlich zur Schweizerlehre, und ward nachmals vielfältig abgeändert. Prinz Moritz von Oranien, den die Niederländer den Retter ihrer bürgerlichen Freiheit nannten, war der reformirten Lehre zugethan, und ſuchte dieſe geltend zu machen. Bald jedoch ward auch hier unter den Reformirten mannichfacher Streit entzündet, zumal als Jac. Arminius die Calviniſche Vorherbeſtimmungslehre zu mildern ſuchte, und ſein Amtsgenoſſe in Leiden, Franz Gomarus (beſonders ſeit 1604) ihm heftig widerſprach. Treffliche Männer, wie Hugo Grotius u. a., ſtimmten zwar dem Arminius bei, und nach deſſen Tode vertheidigte Simon Episcopius (Biſchop) ſeine Meinung; aber um ſo heftiger ward der Kampf, auf den auch die politiſchen Verhältniſſe verderblich einwirkten. Die Arminianer, von der im J. 1610 den Ständen von Holland übergebenen Bekenntnißſchrift, Remonstrantia, nun Remonſtranten (ſ. d. Art.) genannt, wurden von den Gomariſten oder Contraremonſtranten heftig verfolgt, und die Religionsgeſpräche zu Haag und Delft konnten keine Verſöhnung bewirken. Da kam endlich 1618 die berühmte dorbrechter Synode zu Stande, die nach lan-

gen Verhandlungen, im Mai 1619 die Lehren der Remonſtranten verwarf, und die ſtrengere, nur etwas gemilderte Vorherbeſtimmungslehre von neuem beſtätigte. Doch waren damit die Theologen anderer Länder keineswegs einverſtanden; die Schlüſſe der Synode konnten außerhalb der Niederlande nicht zur unbedingten Anerkennung gebracht werden; die Remoſtranten (ſ. d. Art.) erhielten ſich als beſondere Partei, und ſtellten 1621 ein durch Episcopius verfaßtes, beſonderes Glaubensbekenntniß auf. — In Frankreich hatten die reformirten Gemeinden (ſ. d. Art. Hugonotten) am meiſten ſchwere Kämpfe nach außen zu beſtehen; erſt durch das Edict von Nantes (1598) erhielten ſie Duldung im Staat. Aber obwohl ſie Calvins Lehren huldigten, erhielten ſie doch auch in ihrem innern Verhältniß keinen feſten Beſtand, und die Theologen zu Saumur bemühten ſich vergebens, durch Aufhellung der Calviniſchen Lehren eine größere Übereinſtimmung zu bewirken. — Die engliſche Kirche aber, die man zu der reformirten rechnet, bildete ſich auf eine ſo eigenthümliche Weiſe, ward ſo früh ſchon durch innere Streitigkeiten verwirrt und in Parteien zerſpalten, daß auch hier eigentlich nur von Gemeinden, nicht von einer Kirche die Rede ſein kann. Das Glaubensbekenntniß von 1551, das von den urſprünglichen 42 Artikeln 1562 auf der Synode zu London auf 39 Artikel beſchränkt ward, und keineswegs durchaus Zwingliſch oder Calviniſch war, konnte die ſtreitenden Parteien nicht vereinigen. Neben den ſogenannten Episcopalen, welche die biſchöfliche Verfaſſung vorzogen, bildeten ſich (aus Nonconformiſten) die Presbyterianer, welche die von Calvin in Genf hergeſtellte Presbyterialverfaſſung etwas gemildert eifrig vertheidigten, die Puritaner, die auf einen möglichſt vereinfachten Gottesdienſt drangen, und mehrere andere neuere Parteien, denen die Uniformitätsacte von 1689 vollkommene Duldung und Religionsfreiheit gewährte. — So iſt in allen Ländern die evangeliſche Kirche, die man die reformirte nennt, ſehr verſchiedenartig geſtaltet, und es gibt weder ein äußeres noch inneres allgemeines Band, das ſie zu Einer kirchlichen Gemeinſchaft verbände. In Deutſchland ſind nach den Zeiten der Reformation die Pfalz und das brandenburgiſche Regentenhaus, auch einige kleinere Staaten von der Lutheriſchen zu der reformirten Gemeinde übergetreten, ohne ſich enger mit derſelben verbinden zu können. Für die Pfalz ward der heidelberger Katechismus eine Lehrformel mit ſymboliſchem Anſehen. Die Reformirten in Brandenburg, deren Zahl jedoch nicht ſehr bedeutend iſt, betrachten ſich als augsburger Confeſſionsverwandte, ohne darum der Zwingliſchen Abendmahlslehre zu entſagen. Oft haben ſich die Verſuche erneut, die reformirten und evangeliſch Lutheriſchen Gemeinden zu verbinden; aber immer fruchtlos. In den neueſten Zeiten iſt nicht blos ein äußerer Friede zwiſchen beiden Parteien dauerhaft geweſen, ſondern auch die Hoffnung einer endlichen Vereinigung durch den Geiſt feſter begründet worden. In den preußiſchen und einigen andern deutſchen Staaten hat ſeit 1817 die ſchon längſt vorbereitete Zuſammenſchmelzung der reformirten und evangeliſch Lutheriſchen Gemeinden zu einer evangeliſch chriſtlichen Kirche wenigſtens in der kirchlichen Form bedeutende Erfolge gehabt. Ke.

Refugiés (Flüchtlinge) werden die durch den Verfolgungsgeiſt Ludwigs XIV. aus ihrem Vaterlande vertriebenen Franzoſen genannt, die nach der 1685 erfolgten Aufhebung des Religionsedicts von Nantes (von 1598), der reformirten Lehre treu, zu dem in Frankreich

herrſchenden Catholicismus nicht zurückkehren wollten. (Vergl. d. Art. Hugonotten, Maintenon, Ludwig XIV.) Liſt und Gewalt wurden auf das empörendſte angewendet, die Verirrten — wie man die der neuen Lehre Zugethanen zu benennen beliebte — in den Schoß der Mutterkirche zurückzuführen, und alle Gräuel, die früher inquiſitoriſcher Eifer über viele Länder brachte, erneuten ſich in Frankreich. Dragoner, die in die Gegenden abgeſandt wurden, wo Reformirte wohnten, ſollten durch unerträgliche Einquartierungslaſten und Bedrückungen aller Art die Schlachtopfer des Fanatismus nöthigen, ſich nach dem Willen ihrer Dränger zu fügen, und wer dennoch dieſes Elend dem Verrath an der Überzeugung vorzog, fand entweder ſeinen Tod unter den Säbeln dieſer Diener der Tyrannei, oder mußte, getrennt von den Seinen, in Kerkern, oder in trauriger Verweiſung jenſeit des Meeres, ſein Leben hinbringen. Bei dieſem gehäuften Elend ſuchten viele der Unglücklichen, mit Hinterlaſſung alles deſſen, was dem Menſchen auf Erden lieb und theuer iſt, mit Hinterlaſſung von Vaterland, eigenem Herd, Weib und Kind, in fremden Ländern Schutz und Zuflucht, die Überzeugung ihres Glaubens allen Erdengütern vorziehend. Aber auch dieſes einzige Rettungsmittel ſuchte der Despotismus ihnen abzuſchneiden. Frankreichs Grenzen waren beſetzt mit Scharen von Söldnern, und wehe dem Armen, der in ihre Hände fiel! Sie wurden ohne Unterſchied des Alters, Standes und Geſchlechts auf das grauſamſte gemißhandelt, ihres Vermögens beraubt, in Gefängniſſe geworfen, neben den gröbſten Verbrechern auf den Galeeren angeſchmiedet; die Kinder wurden den Ältern weggenommen und in Klöſtern zum catholiſchen Glauben erzogen. Dennoch gelang es wenigſtens 800,000 Proteſtanten, durch Liſt, Gewandtheit, zuweilen auch durch offene Gewalt, ihrem Vaterlande zu entfliehen, und eine neue Heimath unter fremden menſchlichern Fürſten zu finden. England, Dänemark, Holland, die Schweiz, Deutſchland, in dieſem beſonders Sachſen, Brandenburg, Heſſen, nahmen die Flüchtlinge mit Gaſtfreiheit auf. Die reichſten Flüchtlinge, Kaufleute, Fabrikunternehmer, wandten ſich beſonders nach England und Holland, wohin ſie ihr Vermögen leichter bringen und es ſogleich auch nutzbar anlegen konnten. Nach dem Brandenburgiſchen gingen vorzüglich Adelige, Kriegsmänner, Gelehrte, Künſtler, Handwerker und Fabrikarbeiter. In mehreren dieſer Länder ertheilten die Regierungen den Ankömmlingen gleiche bürgerliche Rechte mit ihren alten Unterthanen, und die Kräfte, die ein befangener und fanatiſcher König ſeinem eigenen Lande entzog, dienten nun, mehr den Flor ſeiner Nachbarſtaaten zu erhöhen; denn die größte Zahl dieſer Refugiés beſtand aus Gelehrten, Kaufleuten, Fabricanten und Handwerkern, die ihres Vaterlandes Kunſtfleiß auf den fremden Boden verpflanzten und — beſonders in den brandenburgiſchen Staaten, wo ſie auch die ausgedehnteſten bürgerlichen Vorrechte erhielten — größtentheils die Schöpfer der Fabriken wurden, die noch jetzt einen bedeutenden Theil des innern Reichthums der preußiſchen Monarchie ausmachen, da dieſes Land vor ihrer Einwanderung von ſolchem Erwerb noch faſt ganz entblößt war. Beinahe jedes Gewerbe empfand den wohlthätigen Einfluß der neuen Anſiedler. Noch mehr aber als durch mitgetheilte Kunſtfertigkeiten wirkten die franzöſiſchen Proteſtanten, die zum großen Theil vorzügliche Menſchen waren, auf die geiſtige Bildung und Sittlichkeit in den Ländern, wo ſie Zuflucht fanden, und gewiß mit Unrecht hat man der Aufnahme dieſer Flüchtlinge Verweichlichung

der deutſchen Sitten und die uns zugeführte Bekanntſchaft mit verfeinertem Luxus vorgeworfen. Es waren Franzoſen ganz anderer Art, die in ſpäterer Zeit die Laſter einer großen Hauptſtadt und eines verderbten Hofes unter uns zeigten. Ein gehaltreicher Aufſatz über die Aufnahme der verjagten proteſtantiſchen Franzoſen in den kurbrandenburgiſchen Landen ſteht im 5ten Bande (S. 475 ff.) der Denkwürdigkeiten von Chr. W. von Dohm. Die Geſchichte der erſten Anſiedlung ſchrieb der würdige Geiſtliche, David Ancillon: Histoire de l'établissement des François refugiés dans les états de Brandenbourg. Berlin 1690. Über alles, was vom großen Kurfürſten und König Friedrich I. für die Einbürgerung der Flüchtlinge geſchah und deren Folgen, gaben Erman und Reclam in den Mémoires pour servir à l'histoire des refugiés françois etc. (Berlin 1782—1800, 9 Bände) belehrende Nachricht.

Regalien (jura regalia) ſind ſolche Rechte, welche außer dem Inbegriffe der Hoheitsrechte eines Herrſchers oder der Staatsgewalt an ſich liegen und demſelben nur in Vorausſetzung eines beſondern Rechtsgrundes zuſtehen. Falſch iſt es alſo, wenn man auch weſentliche Beſtandtheile der Staatsgewalt, wie die geſetzgebende, richterliche und vollziehende Gewalt, in den Begriff der Regalität zieht. Denn dieſe Gewalten ſind da, um das Eigenthum zu ſchützen und es zum gemeinen Beſten zu leiten, nicht aber um ganze Gattungen realer Gegenſtände des Privatrechts unter dem Namen der Regalität ſo in die todte Hand zu verſetzen, daß es dem Bürger nur durch beſondere Erlaubniß oder unvordenkliche Verjährung möglich wird, ſie wieder für ſein Gewerbe zu gewinnen. Es unterſcheiden ſich alſo die Regalien von den Hoheitsrechten dadurch, daß jene Eigenthum zum Gegenſtande haben, dieſe aber nicht, von dem andern Eigenthume des Herrſchers aber dadurch, daß er dieſes privatmäßig beſitzt, die Regalien hingegen hoheitlich ausübt. Daher können wir Schmalz nicht beipflichten, wenn dieſer behauptet, daß aus dem Nationaleinkommen das Staatseinkommen blos durch Domänen oder Abgaben gezogen werde, und daß, ob man gleich als dritte Art die Regalien hinzuzufügen pflege, dieſe doch am Ende nur entweder zu den Domänen oder Abgaben gehörten. Die Regalien ſcheinen uns vielmehr zwiſchen beiden in der Mitte zu ſtehen, indem bei ihnen die zwei ganz verſchiedenen Rechte, Hoheit und Privateigenthum, in Einer Hand zuſammenfallen. — Ob nun gleich kein Regent ohne beſondere Nachweiſung aus den Landesgrundgeſetzen Gegenſtände des Privatrechts zu den Regalien ziehen kann, ſo hat man ſich doch in der Vorzeit hierauf nicht beſchränkt, ſondern mit der nach dem Sturze des Lehnunweſens eingetretenen Staatsverwaltung, welche viel Staatsbedürfniſſe herbeiführte, um den Schein der Erhöhung der Abgaben zu vermeiden, die Regalität zügellos erweitert. Allein auch die ſchlechteſte Art, Auflagen zu erheben, iſt für das Volk weniger drückend, als ſolche Lähmungen ſeines Fleißes. — Seit der Auflöſung des deutſchen Reichsverbandes gibt es kein Regal, das nach einer rechtlichen Nothwendigkeit durch ganz Deutſchland gölte. Trifft man noch jetzt ein und daſſelbe gleichförmig in ſämmtlichen deutſchen Staaten an, ſo iſt dies blos zufällig. Den erſten Platz rückſichtlich der Allgemeinheit verdient wohl die Regalität der Foſſilien. Nur ſind bei den Metallen die edlen von den unedlen zu unterſcheiden, weil jene beſonders in Deutſchland regaliſch zu ſein pflegen. Das Salz, inſofern vom Steinſalze die Rede iſt, ſteht unter den von den Foſſilien

geltenden Grundſätzen. Das Recht der Benutzung der Salzquellen hingegen beſteht für ſich; es ſollten aber nur ſolche Quellen zur Regalität gezogen werden, welche auf den Domänen und Cammergütern entdeckt worden ſind. Bei Flüſſen ſind die größern von den kleinern zu unterſcheiden. Jene nur ſind gewöhnlich ein Eigenthum des Staats, welchem dann die vielfache Benutzung derſelben durch Fiſcherei, Flöß-, Mühlenanlegung u. ſ. w. zukommt. Was die Wege betrifft, ſo wird deren Regalität ſtets nur auf Land- und Heerſtraßen bezogen. Auch kommt hierbei weniger eine Colliſion mit dem Eigenthume der Einzelnen, als mit dem des Staats vor. Das Jagdrecht macht, wo es den Bürgern und Bauern zuſteht, viele Müßiggänger, und kann daher von der Regierung recht gut in Verwaltung genommen werden. Endlich erſtreckt ſich in vielen Staaten die Regalität auch auf manche herrenloſe Sachen, z. B. in Sachſen. Übrigens iſt es irrig, wenn man die Regalität blos auf Sachen, nicht aber auch zugleich auf Facta bezieht. Die realen Gegenſtände des Privatrechts ſind ſowohl Sachen als Arbeit, und bei beiden kann die Frage nach Regalität entſtehen. Es kann daher auch von der Regalität der Gewerbe die Rede ſein. Nur muß man hiervon die Gewerbsleitung, welcher ſich die Regierung aus polizeilichen Gründen unterzieht, wohl unterſcheiden. — Der Name Regal rührt aus dem longobardiſchen Königreiche her. Als nämlich Kaiſer Friedrich I. 1158 die Stadt Mailand erobert hatte, hielt er es der Städte und der Großen wegen für rathſam, zu beſtimmen, welche Rechte ihm als Kaiſer und König in Italien zuſtänden, und übertrug dieſes Geſchäft, wahrſcheinlich um den Schein der Parteilichkeit zu vermeiden, einigen römiſchen Rechtsgelehrten zu Bologna, welche auch bald, mit Zuziehung einiger Abgeordneten aus den Städten, ein Verzeichniß der kaiſerl. Rechte in Italien entwarfen. So entſtanden die bekannte II. F. 56 befindliche Conſtitution, die, wenn ſie auch häufig in Deutſchland als Muſter benutzt, doch darin nie als Geſetz angenommen worden iſt. Sie beginnt mit dem Worte Regaliae — woher der Name Regal entlehnt worden iſt. (Vgl. übrigens **Hoheitsrechte** und **Regierungsrechte**.) En.

Regatta iſt eine öffentliche Luſtbarkeit in Venedig, die darin beſteht, daß eine Anzahl Boote vom Marcusplatz an einen Wettlauf auf den die Stadt durchkreuzenden Canälen halten. In jedem Boot iſt nur eine Perſon, und die, welche zuerſt das geſetzte Ziel erreichen, erhalten kleine Geldprämien. Die Menge der Zuſchauer, die in prächtig geſchmückten Gondeln dieſem Wettlauf zuſehen, und die zahlreich zu dieſem Volksfeſt ſich einſtellenden Fremden aus benachbarten Städten ſind bei der ganzen Sache das ſehenswürdigſte.

Regen — das Herabfallen des Waſſers aus den Wolken in Tropfgeſtalt. — Das Waſſer befindet ſich entweder ſchon tropfbarflüſſig als Dunſtbläschen in der Luft, oder elaſtiſchflüſſig in ſeine Beſtandtheile aufgelöſt. Im erſten Falle gibt es die Erſcheinung der Wolken oder des bedeckten Himmels, im zweiten Falle iſt der Himmel heiter. Zerplatzen dieſe Dunſtbläschen, welches durch mehrere Urſachen geſchehen kann, ſo bildet das Waſſer, als tropfbarflüſſige Materie, Tropfen, welche vermöge der Schwere aus der Luft als Regen herabfallen. Befindet ſich das Waſſer in ſeine Beſtandtheile (Waſſerſtoffgas und Sauerſtoffgas) aufgelöſt in der Luft, ſo erfolgt durch ein drittes hinzukommendes, z. B. durch die Elektricität, die Vereinigung beider. Es entſtehen daher oft bei heiterem Himmel

Wolken, und es erfolgt endlich der Regen. Gewöhnlich fällt der Regen aus Wolken herab, und die dunkelſten geben das meiſte Waſſer; nur ſelten iſt es, daß im Sommer bei heiterem Himmel, ſtiller Luft und großer Hitze Regentropfen fallen. Je heller die Wolken ſind, deſto ſparſamer und feiner ſind die Regentropfen. Iſt der ganze Himmel gleichförmig bedeckt, ſo erfolgt ein Landregen; werden nur einzelne ſchwarze Wolken vom Winde nach einer Richtung hingetrieben, Strichregen. Verdichten oder vereinigen ſich die Dünſte, die eine Wolke bilden, gleichförmig und langſam von unten nach oben, ſo fallen langſam kleine Tropfen (Staubregen, Naßniedergehen); fängt die Verdichtung von oben an, ſo werden die Tropfen durch die im Fallen ſich mit ihnen im untern Theile vereinigenden Dünſte größer. Verdichtet ſich, wie bei großem Winde, oder bei einem Gewitter, eine Wolke plötzlich, ſo fallen große Tropfen, oder das Waſſer ſtürzt in Maſſe herab (Platzregen, Wolkenbruch). Man kennt noch kein Beiſpiel, daß in unſern Gegenden der Durchmeſſer der Regentropfen bis auf einen halben Zoll betragen hätte, in der Nähe des Äquators aber ſoll er bisweilen über einen Zoll betragen. Vermöge des Widerſtandes und der Bewegung der Luft fallen die Tropfen nur langſam und in ſchiefer Richtung, wodurch ihre Bewegung mehr gleichförmig, als beſchleunigt wird. Ohne den Widerſtand der Luft würden ſchon ſehr kleine Tropfen von 6000 Fuß Fallhöhe mit der Geſchwindigkeit einer Kanonenkugel die Oberfläche der Erde erreichen und ein einziger Regen würde eine große Verheerung anrichten. Die Menge des Regens hängt gewöhnlich von dem Clima, der Lage und andern Beſchaffenheiten eines Landes ab, und iſt darum ſehr ungleich. Seit dem Anfange des 18ten Jahrh. begannen ſorgfältigere Beobachtungen über die Menge des jährlich an verſchiedenen Orten fallenden Regens (Schnee, Hagel, Thau, Reif u. dgl. mit eingerechnet). Kraft rechnet im Durchſchnitt in Petersburg jährlich nur 40, Muſchenbroek in Leiden 107, Lambert in Chur 115 und Bergmann in Abo (in Finnland) 146 Regentage. Briſſon gibt aus der Connaissance des tems eine Überſicht der von 1702 bis 1757 jährlich zu Paris gefallenen Regen- und Schneemenge und eine Tafel der jährlichen Menge des Regens von 27 verſchiedenen Orten und Gegenden. Nach Bergmann, der 30 Zoll für die mittlere Zahl des jährlich auf dem ganzen Erdboden fallenden Regens u. ſ. w. annimmt, beträgt die Menge des jährlichen Niederſchlages auf der ganzen Erdfläche 1016 geographiſche Kubikmeilen. Im Ganzen genommen muß der Niederſchlag aus der Atmoſphäre der Summe aller ihr zugeführten Ausdünſtungen gleich ſein. Nach zuverläſſigen Beobachtungen iſt die Regenmenge auf den Gipfeln der Berge geringer, als am Fuße derſelben. — Da ſich in der Atmoſphäre mancherlei fremdartige Materien befinden, auch leichte Körper von der Luft emporgehoben, und eine Zeitlang darin erhalten werden können; ſo iſt es wohl nicht befremdend, daß der Regen bisweilen ſolche Dinge mit ſich bringt, oder in ſeiner Farbe etwas beſonderes zeigt. Daraus ſind wahrſcheinlich die übertriebenen und abenteuerlichen Erzählungen des Alterthums und der mittlern Zeit von Wunderregen entſtanden, wobei man manches für mit dem Regen herabgefallen hielt, was gar nicht aus der Atmoſphäre gekommen war. (Vgl. Blutregen unter dem Art. Blutader.) μ...ν.

Regenbogen, die ſchöne glänzende Lufterſcheinung, welche ſich zeigt, wenn die Sonne dem Zuſchauer im Rücken ſteht, und in den ihm gegenüber herabfallenden Regen ſcheint. Gewöhnlich ſieht man

zwei Regenbogen zugleich, welche concentriſch ſind. Der innere iſt der Hauptregenbogen, und hat lebhaftere Farben, als der äußere. Bisweilen erblickt man innerhalb des Hauptregenbogens noch Stücke anderer Bogen von ſehr matten Farben. Von innen nach außen gerechnet, folgen die Farben des Hauptregenbogens in eben der Ordnung, wie im prismatiſchen Sonnenbilde: Violett, Purpur, Blau, Grün, Gelb, Orange, Roth; im äußern iſt die Farbenfolge umgekehrt. Außer dieſen leicht in die Augen fallenden Hauptfarben des Regenbogens ſieht man noch eine unendliche Menge von Farben, die ſich unvermerkt in einander verlaufen. Der Halbmeſſer des Hauptregenbogens begreift 40 bis 42 Grad, der des äußern 51 bis 54 Grad. Da der Mittelpunct beider Bogen der Sonne gerade entgegengeſetzt iſt, ſo erſcheint ein völliger Halbkreis über dem Horizont, wenn die Sonne eben auf- oder untergeht. Regnet die Wolke nicht an allen Stellen, oder ſtehen nur einzelne unterbrochene Regenwolken am Himmel, ſo ſieht man nur einzelne Stücke des Bogens, die man Regengallen oder Waſſergallen nennt. — Die Entſtehung des Regenbogens läßt ſich durch Hülfe der Mathematik aus den erwieſenen Geſetzen der Brechung der Sonnenſtrahlen, und der verſchiedenen Brechbarkeit und Zerſtreuung der gefärbten Lichtſtrahlen vollkommen erklären. Will man ſich eine deutliche und ſinnliche Vorſtellung von der Bildung des Regenbogens machen, ſo laſſe man auf eine gläſerne mit Waſſer angefüllte Kugel Sonnenſtrahlen in einem gewiſſen Winkel fallen, und man erblickt auf einer weißen Wand, welche die gefärbten Lichtſtrahlen auffängt, verſchiedene gefärbte Bogen, im Kleinen wahre Regenbogen, weil die Sonnenſtrahlen hier auf eine ähnliche Art, wie in den Regentropfen, gebrochen werden. Stellt man das Auge ſo, daß die Geſichtslinie mit den Sonnenſtrahlen einen Winkel von 42 Grad bildet, ſo ſieht man an der untern, der Sonne abgewandten Seite der Kugel ein ſehr lebhaftes Roth; wird dieſer Winkel nach und nach um zwei Grad verkleinert, ſo erſcheint nach und nach Gelb, Grün und Blau; wird der Winkel bis auf 51 Grad vergrößert, ſo erſcheint Roth auf der obern, der Sonne zugekehrten Seite der Kugel, und die übrigen Farben folgen, wenn man den Winkel nach und nach um vier Grad vergrößert. Hieraus ergibt ſich auch, warum bei uns in den längſten Tagen um Mittag kein Regenbogen zu ſehen iſt. — Bei ſtürmiſchem Meere, wo die Wellen ſich häufig in Tropfen zertheilen, bilden die Sonnenſtrahlen in denſelben umgekehrte Regenbogen, deren man oft 20 bis 30 zugleich ſieht. Sie haben gewöhnlich nur zwei Farben, Gelb gegen die Sonne und Blaßgrün auf der andern Seite. — Die Erſcheinung zweier, ſich einander durchſchneidenden Regenbogen, welche man bisweilen an den Seeküſten ſieht, wenn die Regenwolke über dem Waſſer ſteht, hat vielleicht ihren Grund in der Wirkung des vom Waſſerſpiegel zurückgeworfenen Sonnenbildes. — Des Morgens ſieht man auch oft die Regenbogenfarben in den Thautropfen auf den Wieſen, wo der Regenbogen hyperboliſch oder elliptiſch iſt. — Zuweilen beobachtet man auch Regenbogen des Nachts, die durch die Brechung und Zerſtreuung der farbigen Strahlen des Mondlichts in den Regentropfen entſtehen; ſie ſind jedoch ſehr blaß, und bilden gemeiniglich nur weiße und gelbe Bogen. μ...ν.

Regenmeſſer. Das Ombrometer oder der Regenmeſſer iſt ein Inſtrument, das die Menge des in einer gewiſſen Zeit gefallenen Regens beſtimmt, und aus einem oben offenen, gläſernen oder metal-

lenen Gefäß beſteht, an deſſen unterem, enge zulaufenden Theil eine an ihrem andern Ende verſchloſſene Glasröhre angebracht iſt. Der in das Gefäß ſich ergießende Regen ſteigt nun natürlich durch die Öffnung in die Glasröhre, und zeigt ſomit durch ſeinen höhern oder niedern Stand die Menge des gefallenen Waſſers nach Linien an, die auf der mit der Weite und Öffnung des Gefäßes in genauem Verhältniß ſtehenden Röhre angebracht ſind.

Regensburg, eine der älteſten Städte Deutſchlands, von den Römern erbaut, bei denen ſie unter dem Namen Reginum, oder Castra Regina bekannt war, wie denn auch aus einer von K. T. Gemeiner beigebrachten Tempelinſchrift hervorgeht, daß der Ort ſchon im 2ten Jahrh. n. Chr. ein Handelsplatz geweſen. Unter den Agilolfingern war ſie die Hauptſtadt Baierns, nach der Entſetzung dieſer Dynaſtie aber, unter dem unmittelbaren Schutze der deutſchen Könige, der Verwaltung eines Grafen untergeordnet, und erhielt ſo, gleich allen andern Städten, in welchen ſich anſehnliche Handelsgeſellſchaften befanden, die Benennung einer königlichen Stadt. Kaiſer Friedrich I. befreite ſie ſpäterhin aufs neue von der Botmäßigkeit, welcher die Herzoge von Baiern ſie unterworfen hatten, und nahm ſie unmittelbar ans Reich. — Von 1662 an war ſie, bis zur Auflöſung des deutſchen Reichsverbandes, der immerwährende Sitz des Reichstages. — Im J. 1803 wurden die Stadt und das Bisthum gleiches Namens, deſſen Biſchof in derſelben wohnte, durch den Reichsdeputationsreceß dem Kurfürſten von Mainz zugetheilt, der von da an Kurfürſt-Erzkanzler hieß. Die Stadt wurde mit dem Bisthum vereinigt, und zu einem Fürſtenthum erhoben, erhielt die Neutralität in den Reichskriegen, und der vormals erzbiſchöfliche Stuhl zu Mainz wurde auf die Domkirche zu Regensburg übertragen. Als aber 1810 der Kurfürſt-Erzkanzler und (1806, nach Abſchaffung der deutſchen Reichsverfaſſung) Fürſt Primas, von Napoleon zum Großherzog von Frankfurt erhoben wurde, kam Fürſtenthum und Stadt an Baiern. Jetzt iſt Regensburg die Hauptſtadt des Regenkreiſes des Königreichs Baiern und der Sitz des Generalcommiſſariats. Die Stadt mit Mauern und Graben umgeben, liegt in einer fruchtbaren Gegend, in einem weiten Thale an der Donau, wo dieſe den Regenfluß aufnimmt. Über die Donau führt nach der am linken Ufer liegenden Stadt am Hof eine berühmte ſteinerne, von 1135 bis 1146 erbaute Brücke, welche 15 große Bogen hat, 1091 Fuß lang und 23 breit iſt. Der Strom macht hier zwei kleine mit angenehmen Spaziergängen verſehene Inſeln, Ober- und Niederwörth, welche durch dieſe Brücke verbunden werden. Die Stadt enthält 1800 Häuſer und 21,400 Einw., größtentheils Catholiken. Sie iſt nicht ſchön; die Straßen ſind krumm, enge und dunkel, doch reinlich, die Häuſer hoch, von Stein und nach alter Bauart. Die merkwürdigſten Gebäude ſind: das alte große Rathhaus mit ſeiner Bibliothek, in welchem ſich der Reichstag verſammelte, die Domkirche, die St. Peters- und die Dreifaltigkeitskirche, das Schloß des Fürſten von Thurn und Taxis, der Ditmariſche Palaſt, das neue Theatergebäude und die vormaligen Reichsabteien St. Emmeran, Nieder- und Obermünſter. Die erſtere Abtei beſteht aus einem weitläuftigen Bezirke von Gebäuden, die gleichſam eine Stadt für ſich ausmachen, und hat eine Bibliothek, eine Gemäldeſammlung und ein treffliches Muſeum von mathematiſch-phyſikaliſchen Inſtrumenten. Überhaupt ſind hier anſehnliche Bibliotheken und Kunſtſammlungen, ein Gymnaſium und ein

Lyceum für alle chriſtliche Religionen. Die Gewerke beſtehen hauptſächlich in einer Fayencefabrik, Wachsbleiche, Türkiſchgarnfärberei, einer Lichter- und Seifefabrik, erheblichen Bierbrauereien und Branntweinbrennereien. Die Einwohner treiben viel Speditions-, Salz-, Holz- und Getreidehandel und ſtarken Schiffbau. Bei der Stadt iſt das 1817 von dem jetzt verſtorbenen Erzbiſchof und Fürſt Primas, Carl von Dalberg, errichtete Denkmal des berühmten Aſtronomen Kepler, der im Würtembergiſchen geboren war und hier 1630 ſtarb. — Durch die fünftägige Schlacht vom 19ten bis 24ſten April in dem kurzen Kriege 1809 zwiſchen Frankreich und Öſterreich, die in der Nähe von Regensburg vorfiel, und wobei auch innerhalb der Stadt ſelbſt gekämpft wurde, litt Regensburg ſehr. (Man vergl. hierüber den Art. Eckmühl.) Am 23ſten April verlor die Stadt durch Brand 134 Häuſer, und der Verluſt durch Plünderung ward auf faſt 1,500,000 Fl. geſchätzt.

Regent, Regentſchaft. Unter Regent im Allgemeinen verſteht man 1) jeden, der zur Regierung einer Geſellſchaft befugt iſt; insbeſondere 2) den Regenten eines Staates, oder denjenigen, welcher die Rechte des Staats verfaſſungsmäßig unabhängig ausübt. In noch engerm Sinne verſteht man unter einem Regenten aber diejenige Perſon, welche wegen Abweſenheit oder Unvermögens des wirklichen Staatsoberhaupts die Ausübung der höchſten Staatsgewalt übertragen iſt, und unter Regentſchaft im letztern Sinne, die Ausübung der Rechte des Staats durch den Regenten. Das Recht zur Regentſchaft kann ſich auf Geſetz, Vertrag oder letzten Willen gründen. Geſetzlich iſt es dann, wenn es einer durch die Verfaſſung des Staats ausdrücklich beſtimmten Perſon zukommt. Übereinkünftlich hingegen, wenn durch einen Vertrag des Staatsoberhaupts oder der Nation einer Perſon die Regentſchaft übertragen wird. Durch eine letztwillige Verordnung kann ein Staatsoberhaupt nur alsdann eine Regentſchaft gültig anordnen, wenn dieſer Anordnung keine auf Geſetze gegründete Befugniß eines Dritten zur Regentſchaft entgegenſteht; daſſelbe gilt auch in Rückſicht der vertragsmäßigen Regentſchaften. — Wir führen noch einige Regentſchaften aus der neuern Zeit an. Traurig in ihren Folgen für Frankreich und Europa war die Regentſchaft Philipps, Herzogs von Orleans, während der Minderjährigkeit Ludwigs XV. von Frankreich (von 1715 bis 1723). S. Orleans. — Einflußreich war die Regentſchaft Georg Friedrich Augusts, Prinzen von Wales (ſ. Wallis, Prinz von). — Ein vorübergehendes Intereſſe hatten die kurzen Regentſchaften der vormaligen Kaiſerin von Frankreich, Marie Louiſe, und der Königin von Etrurien, gleiches Namens. — Deſto wohlthätiger und ruhmvoller aber war, nicht blos für ſeine, ſondern auch für andere Nationen, rückſichtlich des freien Geiſtes- und Handelsverkehrs und mancher vortrefflichen Einrichtungen, die Mitregentſchaft des Kronprinzen Friedrich von Dänemark, von 1784 an bis 1808, wo er unter dem Namen Friedrich VI. den däniſchen Thron beſtieg (ſ. Friedrich VI.) — Merkwürdig iſt es übrigens, daß in den letzten vier Jahrzehenten in Europa drei königliche Regentſchaften von den Kronprinzen wegen Geiſteszerrüttung und Wahnſinns der Staatshäupter übernommen und geführt worden, nämlich die Regentſchaft von Großbritannien, von Portugal und die eben erwähnte von Dänemark. N. P.

Regie. Régir heißt in der franzöſiſchen Rechtswiſſenſchaft verwalten, adminitsrer, und régie eine mit Verantwortlichkeit und

Rechnungsablegung verbundene Verwaltung. Das Wort wird auch von der Verwaltung gewiſſer Staatseinkünfte gebraucht, und in dieſem Sinne kam es nach Deutſchland, als Friedrich II. die Acciſe in den preußiſchen Staaten auf franzöſiſchen Fuß einrichtete. (S. Friedrich II.) — Bei dem Theater heißt es die Verwaltung der Angelegenheiten der Bühne, inſofern ſie vom Director einem ſeiner Schauſpieler aufgetragen iſt. Dieſer heißt Regiſſeur. Er hat in der Regel dafür zu ſorgen, daß die zur Aufführung beſtimmten Stücke ſo gut wie möglich beſetzt, eingeübt und aufgeführt werden. Wo der Director nicht ſelbſt ausübender Künſtler iſt, hängt das Heil der Kunſtpraxis hauptſächlich von der glücklichen Wahl des Regiſſeurs ab, welcher die einzelnen Kunſtkräfte und Kunſtmittel der Geſellſchaft zu einem Ganzen zuſammenbringen ſoll. Sein Amt iſt wegen der Rollenvertheilung, die häufig Neid und Cabalen unter den Mitgliedern der Geſellſchaft erregt, und wegen der Anordnungen, die er für die Proben und Darſtellungen zu treffen hat, unangenehm und beſchwerlich. Bei größern Theatern gibt es deren gewöhnlich mehrere, und ſie verwalten entweder das Amt der Rollenvertheilung collegialiſch, und die Anordnung und Leitung der Proben und Vorſtellungen wöchentlich wechſelnd (Wöchner); oder jeder hat für eine einzelne Gattung von theatraliſchen Darſtellungen zu ſorgen (Regiſſeur der Tragödie, des Luſtſpiels, der Oper).

Regierung, Regierungsrechte. Regierung nennt man im engern Sinne die verfaſſungsmäßige Ausübung der Rechte eines Staats durch die höchſte Gewalt deſſelben. Im weitern Sinne werden auch diejenigen Collegien, welche jene Rechte im Auftrage der höchſten Staatsgewalt ausüben, Regierungen genannt. So lange die Menſchen im Stande der Rohheit lebten, kannten ſie keine Regierungen. Jeder war ſein eigener Regent und Beherrſcher, und übte nach Willkür das Recht des Stärkern, oder wich dem Stärkern aus. Durch ihre täglich wachſende Menge, und durch den Hang zur Geſelligkeit, ſo wie durch das Bedürfniß gegenſeitiger Hülfsleiſtung einander genähert, kamen die Menſchen wegen ihrer Rechte und Anſprüche in häufigere Verwickelungen und unterwarfen ſich theils freiwillig, theils gezwungen, einzeln und in ganzen Geſellſchaften, der Oberherrſchaft und dem Schutze derer, die körperliche oder geiſtige Fähigkeiten und Kräfte genug beſaßen, ſie gegen fremde Bedrückungen und Angriffe zu ſichern. So bildeten ſich aus dieſen Geſellſchaften die erſten Staaten, und aus der Veranlaſſung ihrer Entſtehung laſſen ſich zwar nicht die höchſt verſchiedenen Formen der Regierungen, aber doch die Rechte derſelben entwickeln. — Dieſe Regierungsrechte nun ſind entweder allgemeine oder beſondere. Die allgemeinen oder formellen ſind nebſt den aufſehenden die geſetzgebende oder anordnende, beurtheilende und ausübende oder vollziehende Gewalt (ſ. Hoheit). Die beſondern oder materiellen Regierungsrechte ſind 1) das Vorſtellungs- (Repräſentations-) Recht, vermöge deſſen der Regent den von ihm beherrſchten Staat vorſtellt, deſſen Verpflichtungen erfüllen muß und ſeine Befugniſſe ausüben darf; 2) die Militärgewalt (Jus armorum), wonach dem Staatsoberhaupte das Recht zuſteht, das Kriegsweſen anzuordnen, Truppen auszuheben und zu halten, Zeughäuſer, Feſtungen, Magazine anzulegen u. ſ. w.; 3) das Recht zu Beſetzung der Staatsämter und zur Beſtätigung der Staatsbeamten; 4) das Recht der Finanzen (Finanzgewalt), oder die Befugniß des Staatsoberhaupts, über die Einkünfte des Staats in Gemäßheit der

Verfaſſung und der Zwecke deſſelben zu verfügen; 5) die Juſtizgewalt, oder das Recht, die Befugniſſe des Staats gegen die Glieder deſſelben, ſo wie auch dieſer gegen einander zu verfolgen, oder durch dazu angeordnete Behörden verfolgen zu laſſen; 6) die Polizeigewalt, welche das Recht enthält, in dem Staate alle Hinderniſſe der innern Sicherheit abzuwehren, und die Mittel zu Beförderung derſelben anzuordnen. Die von 1 bis 6 genannten beſondern Rechte nennt man auch innere Regierungsrechte, weil ſie das innere Staatswohl zum Zwecke haben. Die beſondern Regierungsrechte, welche die äußere Sicherheit und das äußere Wohl des Staats bezwecken, ſind 1) das Recht der Bündniſſe, vermöge deſſen der Regent mit andern Staatshäuptern Verträge zur Vertheidigung und Verfolgung der Rechte und Anſprüche ſeines Staats, ſeiner Perſon und ſeiner Würde, ſo wie auch zur Beförderung des Verkehrs ſeiner Unterthanen mit den Bürgern anderer Staaten u. ſ. w. ſchließen darf; 2) das Recht des Kriegs, oder das Recht zur gewaltſamen Verfolgung und Behauptung von Rechten und Anſprüchen gegen äußere Gewalt, iſt ein weſentliches Regierungsrecht, mit dem 3) die Befugniß, Frieden zu ſchließen, verbunden iſt; 4) das Recht der Retorſion iſt, obgleich aus der geſetzgebenden Gewalt herfließend, gleichfalls ein äußeres Regierungsrecht, indem es dem Regenten die Befugniß gibt, auswärtige, den Bürgern ſeines Staats nachtheilige Verfügungen auf eine gleich nachtheilige Weiſe gegen die Unterthanen des fremden Staats zu erwiedern. — In ſo fern die Befugniß des Staatsoberhaupts zur Ausübung der Regierungsrechte weder durch die Staatsverfaſſung, noch durch Verpflichtungen gegen auswärtige Mächte beſchränkt iſt, wird der Regent unumſchränkt genannt. Auch einzelne Staatsbürger, Körperſchaften und Gemeinden können zur Ausübung weſentlicher Regierungsrechte befugt ſein; doch müſſen ſie im Zweifel den Rechtstitel zur Erlangung dieſer Befugniß beweiſen. — Außer den vorhergenannten weſentlichen Regierungsrechten gibt es noch andere, nicht weſentliche, blos nützliche Rechte, welche der Regierung eines Staats ausſchließlich zukommen können, und inſofern ſie blos auf Vermehrung der Einkünfte und des Anſehens der höchſten Staatsgewalt abzwecken, der letztern die Mittel zur Behauptung ihrer Würde und zur Ausübung der weſentlichen Regierungsrechte geben. Jene außerweſentlichen Regierungsrechte ſind nach der politiſchen Verfaſſung und der phyſiſchen Beſchaffenheit der Staaten höchſt verſchieden, und werden Regalien genannt. (S. Regalien.)

Regiomontanus, eigentlich Joh. Müller Regiomontanus, wie er ſich ſelbſt von ſeinem Geburtsorte Königsberg in Franken benannte, ein Mathematiker von den größten Verdienſten, der mit der Kenntniß ſeiner Wiſſenſchaft eine gründliche philologiſche Bildung verband. Er war 1436 zu Königsberg in Franken geboren, bildete ſich ſeit 1451 unter dem berühmten Mathematiker Georg von Peurbach, und lehrte dann ſelbſt mehrere Jahre hindurch die Mathematik mit großem Beifall zu Wien. Seine Begierde, die griechiſche Sprache zu lernen, bewog ihn, 1461 mit dem Cardinal Beſſarion nach Italien zu gehen. Er erreichte ſeinen Zweck völlig, und erwarb ſich durch ſeine ausgezeichnete Gelehrſamkeit Bewunderung. Er lieferte viele Überſetzungen mathematiſcher und aſtronomiſcher Schriften aus dem Griechiſchen, und vollendete den von ſeinem Lehrer Peurbach angefangnen Auszug des Almageſts des Ptolemäus (Venedig 1496, Fol.), ſchrieb auch den Tractat. de doctrina triangulorum, das erſte über dieſen Gegenſtand

gedruckte Buch. Hierauf lebte er einige Zeit am Hofe des ungariſchen Königs Matthias Corvinus, und ließ ſich dann 1471 zu Nürnberg nieder, wo er in genauer Verbindung mit Bernh. Walther ſtand, und eine Buchdruckerei anlegte, die wegen der vorzüglichen Correctheit der darin gedruckten Bücher berühmt wurde. 1474 ward er vom Papſt Sixtus IV. wegen der Kalenderreform nach Rom berufen, wohin er ſich zum zweitenmale begab. Derſelbe Papſt erhob ihn auf den biſchöflichen Stuhl von Regensburg; aber ſchon 1476 ward Müller der Welt entriſſen. Nach einigen ſtarb er an der Peſt; nach andern ermordeten ihn die Söhne des Georg von Trapezunt, da ſie den Schimpf ihres Vaters, in deſſen Überſetzungen Müller grobe Fehler aufgedeckt hatte, rächen wollten. — Müller war in Deutſchland der erſte, der ſich mit Eifer auf das Studium und die Verbeſſerung der völlig vernachläſſigten Algebra legte; der Trigonometrie gab er höhere wiſſenſchaftliche Vollkommenheit und führte den Gebrauch der Tangenten ein, nachdem er dem Halbmeſſer 10 Millionen Theile gegeben hatte, und die Mechanik verdankt ihm unendlich viel. Seine Widerlegung des Cardinals Nic. Cuſanus (Chrypffs), der die Quadratur des Cirkels gefunden zu haben glaubte, ſeine vielen Schriften über Waſſerleitung, Brennſpiegel, Gewicht u. a. ähnliche Gegenſtände zeigen von vielumfaſſender Gelehrſamkeit und ſeltenem Scharfſinn. Seine aſtronomiſchen Beobachtungen, Ephemerides, berechnet von 1475 bis 1506, die zuerſt zu Nürnberg 1474, dann zu Venedig 1476, 1484 und endlich zu Cöln 1488, 4. herauskamen, ſind ſehr genau, und erwarben ihm einen großen Ruhm. (Sie wurden von dem obengenannten Bernh. Walther, der nach Müllers Tod deſſen Papiere kaufte, fortgeſetzt, und ſind herausgegeben von Schonerus, 1544.) Eben ſo ſehr, als durch ſeine eigenen Werke, nützte Müller der Aſtronomie durch ſein Beiſpiel, wenigſtens wurden durch ihn mehrere Männer zum Studium derſelben angefeuert, ſo daß Nürnberg der Sitz bedeutender Aſtronomen wurde. — Von ſeinen vielen Schriften ſind die wichtigern folgende: Kalendarium, Nürnberg 1473, 4.; De reformatione Kalendarii, Venedig 1489, 4.; Tabula magna primi mobilis, Nürnberg ohne Jahr, 4.; De cometae magnitudine longitudineque, Nürnberg, 1531, 4.; De triangulis omnimodis Lib. V., Nürnberg, 1533, Fol.; Tabulae directionum profectionumque in nativitatibus multum utiles, Venedig 1585, 4. Wahrſcheinlich nicht von ihm ſind die Chiromantie und die Phyſiognomie, die unter ſeinem Namen in lateiniſcher Sprache erſchien und 1549 zu Lyon ins Franzöſiſche überſetzt wurde. — Das Leben des Regiomontan hat Gaſſendi beſchrieben (ſ. Gassendi Opp. T. V.) Hiermit kann man noch vergleichen: J. G. Doppelmayers hiſtoriſche Nachrichten von den nürnbergiſchen Mathematikern und Künſtlern, Nürnberg 1730 folg. S. 1 — 30. *κ. μ. δ.*

Regiſter werden bei einer Orgel die an den Seiten der Taſtatur angebrachten Schieber genannt, die dazu dienen, die Windlöcher der verſchiedenen Orgelpfeifen zu öffnen oder zu ſchließen (ſ. d. Art. Orgel).

Regiſterſchiffe werden die Kauffahrteiſchiffe genannt, die von den ſpaniſchen Handlungshäuſern (beſonders denen von Cadiz und Sevilla) nach dem ſpaniſchen Amerika geſendet werden, jene Länder mit europäiſchen Waaren zu verſehen. Hiezu wird eine Erlaubniß des in Madrid ſeinen Sitz habenden Raths von Indien erfordert, wofür eine Abgabe entrichtet werden muß, die einen Theil der Kron-

einkünfte der Könige von Spanien ausmacht. Der Name Regiſter-ſchiff rührt davon her, weil ein ſolches Fahrzeug in die Regiſter des Handlungshofes zu Cadiz eingetragen (regiſtrirt) wird.

Regnard (Jean François). Dieſer dem beliebten Molière öfters zur Seite oder doch wenigſtens, ohne allen Widerſpruch, unmittelbar nachgeſetzte Luſtſpieldichter wurde um 1650 zu Paris von wohlhabenden Ältern geboren. Früh erwachte in ihm der Trieb, die Welt zu ſehen, bald verließ er daher ſein Vaterland, und ging nach Italien. In Bologna machte er die Bekanntſchaft einer reizenden Provençalin, die aber ſchon verheirathet war. In einem kleinen von ihm geſchriebenen Roman, La Provençale (der als Kunſtwerk eben nicht beſonders hoch ſteht), ſpielt ſie unter dem Namen Elvire, die Hauptrolle. Nach einigem Aufenthalt in Italien ſchiffte er ſich mit beiden Eheleuten auf einem engliſchen Schiffe ein, um nach Marſeille zu gehen. Das Schiff wurde unterwegs von Seeräubern genommen, und die Beſatzung nach Algier in die Sclaverei gebracht. Regnard, der als großer Schmecker in der Kochkunſt wohl erfahren war, gewann dadurch die Liebe ſeines neuen Herrn, die ſich aber bald in Haß verwandelte, als der eiferſüchtige Türke bemerkte, daß Regnard mit den Frauen des Hauſes ziemlich vertraut ward. Angeklagt bei den Gerichten, ſollte Regnard jetzt zwiſchen dem Scheiterhaufen oder dem Turban wählen, als zu ſeinem Glücke das aus der Heimat verſchriebene Löſegeld ankam, und ſein türkiſcher Herr durch den Reiz des Goldes und das Zureden des franzöſiſchen Conſuls bewogen, die Klage zurücknahm, und Regnard in Freiheit ſetzte. Er ging mit der zugleich befreiten Provençalin (deren Gatte in Algier noch als Sclave bleiben mußte) nach Paris, wo er bald darauf die ihm ſo angenehme Nachricht von des letztern Tode erfuhr. Jetzt, glaubte er, ſtehe der Erreichung ſeiner Wünſche nichts mehr im Wege, und die kurze, von der Geliebten bedungene Trauerfriſt war faſt verſtrichen, als plötzlich der Todtgeglaubte erſchien, den ein Paar Mönche losgekauft hatten. Aus Verdruß über dieſe getäuſchte Hoffnung verließ Regnard von nun an Paris, und ging über Holland nach Dänemark und Schweden, wo ihn Carl XI. ſehr wohl aufnahm, und zu einer Entdeckungsreiſe nach Lappland ermunterte. Regnard unternahm ſie in Geſellſchaft zweier Landsleute, beſchiffte den bothniſchen Meerbuſen und ging über Torneo bis an die Küſte des Eismeers, kehrte ſodann nach Stockholm zurück, reiſte von da über Danzig nach Polen, Ungarn und Deutſchland, und kam nach einer dreijährigen Abweſenheit wieder in Paris an, geheilt von ſeiner Liebe und ſeinem Hange zum Reiſen und zum Spiel. In der Gegend von Dourdan, wo er ſich einen Ritterſitz und die Stelle eines Lieutenant des eaux et forêts et des chasses de la forêt de Dourdan kaufte, lebte er fortan den Wiſſenſchaften und den Freuden eines muntern und geiſtreichen Umgangs mit ausgezeichneten Menſchen. Hier verfaßte er die Beſchreibung ſeiner Reiſen und den größten Theil ſeiner Luſtſpiele, von denen Voltaire ſagt: „Wem Regnard nicht gefällt, der iſt nicht werth, Molière zu bewundern." Die beſten dieſer Stücke ſind: Der Spieler, der Univerſalerbe, und die unverhoffte Rückkehr. Der vollſtändigen Ausgaben ſeiner Werke gibt es mehrere. Regnard ſtarb 1709 (nach andern 1710) an den Folgen des unvorſichtigen Gebrauchs einer Arznei, die er gegen eine Unverdaulichkeit einnahm. F. G.

Regnier (Mathurin), geb. zu Chartres 1573, geſt. zu Rouen 1613, und bekannt unter dem Namen des guten Regnier, zeigte ſchon in früher Jugend einen unüberwindlichen Hang zur Satyre.

Sein Dichtertalent erwarb ihm mächtige Freunde. Der Cardinal François de Joyeuſe nahm ihn mit ſich nach Rom; ein zweitesmal begleitete er den franzöſiſchen Geſandten, Philippe de Bethune, dahin. Einträgliche Pfründen, die er der Fürſorge ſeiner Gönner verdankte, geſtatteten ihm ein ganz den Lüſten geweihetes Leben, welches jedoch ſeine Geſundheit untergrub und ſeinen frühen Tod herbeiführte. — Seine Werke (London 1733, 4. und Paris 1756, 2 Bde. 12.) enthalten Satyren, Epiſteln, Elegien, Stanzen, Oden ꝛc., worunter jedoch eigentlich nur die erſtern, 16 an der Zahl, ſeinen Dichterruhm begründet haben. Perſius und Juvenal ſind ſeine Vorbilder, und er übertrifft ſie noch wenigſtens durch die Zügelloſigkeit ſeiner Bilder. Sein Colorit iſt kräftig, aber ſein Styl und ſeine Sprache ſind incorrect, ſeine Scherze niedrig und oft ſchmutzig; doch fehlt es ihm auch nicht an ächt dichteriſchen Wendungen, an feinem Witz und anziehender Gemüthlichkeit.

Regnier (François Seraphin Desmarais, oder richtiger Desmarets), einer der vorzüglichſten franzöſiſchen Schriftſteller, geb. 1632 zu Paris, geſt. 1713, ſtudirte zu Nanterre, dann zu Montaigu im daſigen Collegium die Philoſophie, deren ſcholaſtiſche Spitzfindigkeiten ihm aber in demſelben Grade verhaßt waren, in dem ihn die ſchönen Wiſſenſchaften anzogen. Schon in dieſer Zeit überſetzte er die dem Homer gewöhnlich zugeſchriebene Batrachomyomachie ins Franzöſiſche. Da er viele Geſchwiſter hatte, ſo konnte er von ſeinem Vater wenig für ſein künftiges Fortkommen erwarten. Er ſuchte daher, nachdem er die zuletzt erwähnte Bildungsanſtalt verlaſſen hatte, die Unterſtützung und den Schutz mehrerer einflußreichen Männer, in deren Gefolge er angenehme und lehrreiche Reiſen machte. So nahm ihn der Herzog von Crequi mit nach Rom, wo er die italieniſch Sprache in der größten Vollkommenheit erlernte. Wirklich hielt die Akademie della Crusca eine ſeiner Oden für ein Werk des Petrarca, und nahm ihn zum Mitglied auf. Gleich groß war ſeine Kenntniß der ſpaniſchen Sprache. Im 36ſten Jahre ſeines Alters trat er zum geiſtlichen Stande über, da Ludwig XIV. ſeine Verdienſte um den Staat durch eine Priorſtelle belohnte. Zwei Jahre darauf erwählte ihn die franzöſiſche Akademie zum Mitgliede. Ihm vorzüglich wurde die Herausgabe des Dictionnaire de l'Academie übertragen, woran die Akademie damals arbeitete, und als man bei dieſer Arbeit ſeinen Scharfſinn und ſeine auf Kunde der alten Sprachen gegründete genaue Kenntniß der franzöſiſchen Sprache bemerkte, wählte ihn die Akademie nach Mezerais Tode 1684 zu ihrem Secretär. Kaum hatte er die Stelle angetreten, als er der Akademie in ihrem Streite mit Furetière die wichtigſten Dienſte leiſtete. Alle Mémoiren, die bei dieſer Gelegenheit im Namen der Akademie erſchienen, waren Regniers Werk, der es endlich durch weiſe Leitung der Sache dahin brachte, daß die Regierung für die Akademie entſchied, und Furetière aus derſelben verbannt wurde. Ungeachtet dieſer wichtigen Dienſte ſcheint Regnier dennoch bei ſeinen Collegen wenig beliebt geweſen zu ſein, da dieſe ſogar ſeine zufällige Abweſenheit benutzten, um die von ihm verfertigte Dedication und Vorrede zum Dictionnaire zu verwerfen, und eine andere unterzuſchieben. Mehrere Mitglieder der Akademie warfen ihm Hartnäckigkeit und Eigenſinn vor. Mag der wackre Mann nicht ganz frei von dieſen Fehlern geweſen ſein, wenigſtens hat er ſie durch große Vorzüge wieder gut gemacht, und unläugbar iſt, daß die Akademie ihm einen großen Theil ihres dama-

ligen Ruhms verdankt. Nicht nur das Wörterbuch der Akademie hat durch ihn ſchätzbare Beiträge erhalten, ſondern er iſt auch der Verfaſſer einer im Namen der Akademie erſchienenen Grammaire française, die 1676 in 2 Bänden 12. herauskam, und die zwar nicht von philoſophiſchem Geiſte zeigt, aber doch wichtige Unterſuchungen und gründliche Bemerkungen enthält. Geringer ſind Regniers Verdienſte um die Geſchichte. Seine Histoire des démêlés de la France avec la Cour de Rome, au sujet de l'affaire des Corses (1767, 4.) iſt zwar genau, und hat den Vorzug der Glaubwürdigkeit, theils weil Regnier dieſen Streit ſelbſt erlebte, theils weil er aus Original-Actenſtücken ſchöpfte; ihr mangelt aber der ächte hiſtoriſche Geiſt. Zu ſeinen beſſern Arbeiten rechnen wir ſeine Überſetzungen von Ciceros Büchern de divinatione und de finibus bonorum et malorum (1710, 12.), auch ſeine italieniſche Überſetzung der Anakreontiſchen Oden (1692, 8.). Noch in ſeinem 80ſten Jahre ſammelte er ſeine Gedichte, und gab ſie unter dem Titel: Poésies Françaises, Latines, Italiennes et Espagnoles 1708 (nachher 1716 und 1750 wieder gedruckt) heraus. Die italieniſchen und ſpaniſchen Gedichte wurden jedoch in Rom und Spanien höher geſchätzt, als die franzöſiſchen in Frankreich, wenigſtens haben franzöſiſche Kunſtrichter ihn nie für einen großen Dichter erklären wollen. Am mehrſten geleſen und geſchätzt iſt ſeine Überſetzung einer Scene aus Guarinis Paſtor Fido, welche die bekannten Verſe über den Widerſpruch der Moral und der Natur enthält, da jene die Liebe verbiete, dieſe hingegen ſie gebiete. Obgleich ihm dieſe Arbeit große Ehre erwarb, ſo gereichte ſie ihm doch ſehr zum Nachtheil, indem der König dem Überſetzer dieſer wollüſtigen Scene die Biſchofſtelle verſagte, die er ihm zugedacht hatte.

Regreß, auch **Recurs**, Rückgang, bedeutet ſo viel als Schadloshaltung. Wenn daher bei einer von einem andern verbürgten Schuld z. B. der Gläubiger ſich, im Fall des Nichtzahlens des Schuldners, an den Bürgen hält, ſo nimmt er an dieſen ſeinen Regreß. Gleiches iſt der Fall bei Wechſeln. Wenn der, auf den der Wechſel gezogen, nicht zahlen will, ſo nimmt der, der die Summe empfangen ſoll, an des Bezogenen Vormänner oder an den Ausſteller des Wechſels (Traſſenten) ſeinen Regreß (vergl. d. Art. **Wechſel** und **Wechſelrecht**).

Reguliniſch, ſ. **Metall**.

Regulus, ſ. **König**.

Regulus (Marcus Attilius). Dieſer durch ſeine Vaterlandsliebe und Aufopferung berühmte Römer bekleidete um das J. 256 vor Chr. Geb. das Conſulat, und wurde mit ſeinem Mitconſul, Manlius Vulſo, von der Republik abgeſendet, Roms ſtolze Nebenbuhlerin, Karthago, zu bekämpfen. Trotz der wenigen Erfahrung, welche die Römer damals in Seekriegen hatten, gelang es dem Muth der Conſuln, die überlegene karthagiſche Flotte zu ſchlagen, und in Afrika zu landen. Hier verfolgte Regulus mit ſchnellen Schritten die glücklich betretne Siegesbahn, ſo daß er bald mit ſeinen Legionen vor den Mauern der Hauptſtadt ſtand. Das erſchrockne Karthago, für jetzt der Hülfe ſeiner Flotten beraubt, zu Lande damals nicht ſonderlich ſtreitbar, bat um einen ehrenvollen Frieden. Regulus, mehr Krieger als Staatsmann, mit Römerſtolz auf ſeinem Willen und ſeinem Haß gegen die Punier beharrend, verlangte knechtiſche Unterwerfung. Da glaubten die Karthager mit Recht, es ſei beſſer zu ſterben, denn

ſolche Schmach zu dulden, und fuhren fort, ſich zu vertheidigen. In dieſer höchſten Bedrängniß ſandte Lacedämon ihnen Hülfe, den Xanthippus und ein kleines Heer. Zwar verſprach des griechiſchen Feldherrn Äußeres nicht viel, denn Xanthippus war klein und ungeſtaltet, aber eine Heldenſeele wohnte in der unſcheinbaren Hülle, und Rom und Regulus hatten bald Urſache, ihre unbiegſame Härte zu bereuen. Unter den Mauern Karthagos lieferte Xanthippus dem Conſul eine Schlacht; 30,000 Römer deckten mit ihren Leichen das Feld, und das entzückte Karthago ſah ſeinen harten Dränger gefangen in ſeinen Mauern. Dieſer einzige Sieg hatte die Wagſchale des Kriegs gewendet, und Karthago konnte jetzt hoffen, auf beſſere Bedingungen Friede zu ſchließen. Es ſchickte daher eine Geſandtſchaft nach Rom, und ließ dieſelbe von ſeinem Gefangnen, Regulus, begleiten, welcher ſich vorher durch feierliche Eidſchwüre hatte verbinden müſſen, nach Karthago zurückzukehren, wenn Rom die Friedensbedingungen verwürfe, die es durch ſeinen Mund dem Senate antragen wollte. Da gab Regulus ein merkwürdiges Beiſpiel von Seelenhoheit und Vaterlandsliebe. In Rom angekommen, hielt er es für ſeine Pflicht, dem Wunſche der Punier entgegen, Senat und Volk zur ſtandhaften Fortſetzung des Kriegs zu ermuntern, und ließ ſich darin weder von den Bitten und Thränen ſeiner Gattin und Kinder, noch von den Beſchwörungen des Senats und Volks, die mit jeder Aufopferung Freiheit und Leben eines ihnen ſo werthen Mitbürgers erkaufen wollten, irre machen. Die Fortſetzung des Kriegs ward alſo beſchloſſen; erſtaunt und erzürnt kehrten die karthagiſchen Geſandten in ihr Vaterland zurück; mit ihnen Regulus, gebunden durch ſeinen Eidſchwur, von deſſen heiliger und gewiſſenhafter Beobachtung in jener Zeit dieſe That ein ſchönes Beiſpiel gibt. Die mehr als unedle Art, womit Karthago ſich an Regulus gerächt haben ſoll, iſt von mehrern neuern Geſchichtsforſchern bezweifelt worden, und das Stillſchweigen des Polybius über dieſen Punct iſt allerdings auffallend; doch ſei dem wie ihm wolle, das Benehmen des Regulus, welcher vorzog, ſein Loos in die Hände nicht großmüthiger Sieger zu geben, als ſein Leben durch Aufopferung des Staatswohls zu erkaufen, iſt der hohen Achtung und Anerkennung aller Zeiten werth, und die Geſchichte erhält nur eine Schandthat weniger, wenn angenommen wird, daß die an Regulus verübte unmenſchliche Hinrichtung eine Erfindung des gegenſeitigen Nationalhaſſes zwiſchen Römern und Puniern iſt. Welches übrigens das Ende des Regulus geweſen, iſt unbekannt, ſo viel aber gewiß, daß Regulus durch ſeine Aufopferung für das Wohl ſeines Vaterlandes den Fehler herrlich abgebüßt hat, den er beging, als übertriebene Härte ihn von der Mäßigung entfernte, die nie dem Gemüthe des Siegers entfallen ſollte.

Rehabilitation heißt diejenige Handlung, vermöge deren einer Perſon, die durch Geſetz oder richterlichen Ausſpruch des Beſitzes von Gütern, Ämtern, Würden und andern Gerechtſamen für unfähig erklärt iſt, dieſe Fähigkeit wieder ertheilt wird. Nur der Landesherr hat in der Regel das Rehabilitationsrecht.

Reich hieß im Allgemeinen das deutſche Reich (ſ. d. Art.). Im engern Sinne verſtand man unter Reich den oberrheiniſchen, baierſchen, ſchwäbiſchen und fränkiſchen Kreis.

Reichsabſchied, ſ. Deutſches Reich.

Reichsacht war eine Strafe, welche gegen die Übertreter der deutſchen Reichsgeſetze verhängt, und in die Ober- und Unteracht ge-

theilt wurde. Die Unteracht konnte ein Gericht in ſeinem Sprengel erkennen, ſo daß der Geächtete ohne weitere Förmlichkeiten von jedem angehalten und dem Richter überliefert werden konnte. Wer ſich hingegen in der Oberacht befand, durfte ungeſtraft von jedem ermordet werden, und ſeine Güter fielen, wenn es nicht mittelbare Lehen waren, die an den Lehnsherrn zurückfielen, ſo weit ſie nicht zur Entſchädigung des verletzten Theils verwandt worden, dem Reiche anheim. Das Recht der Kaiſer, in die Acht zu erklären, wurde durch ſpätere Reichsgeſetze, beſonders durch die Wahlcapitulation Carls VI. (1711), ſehr beſchränkt, und zu einer Reichsacht wurde die Einwilligung der ſämmtlichen Reichsſtände erfordert. War das Urtheil durch den Kaiſer oder ſeine Commiſſarien genehmigt, ſo ward es publicirt, und dem Kreiſe des Geächteten die Vollſtreckung aufgetragen. Die Vergehungen des letztern ſchadeten übrigens nicht den Erbfolgerechten ſeiner unſchuldigen Agnaten, und den Befugniſſen der mit Anwartſchaft auf ſeine Güter verſehenen Perſonen. Die letzte Achtserklärung, welche von Seiten des Kaiſers auf dem Reichstage in Anregung, wegen des Widerſpruchs der proteſtantiſchen Stände jedoch nicht einmal förmlich zum Vortrage kam, war die gegen den König von Preußen, 1757.

Reichsämter, ſ. im Art. Erz.

Reichsarmee und deutſches Bundesheer. Das den germaniſchen Völkern eigene Lehnſyſtem führte eine dem Alterthum fremde Art von Kriegsverfaſſung im Mittelalter ein, der zu Folge der Lehnsmann mit ſeinen Leuten dem Lehnsherrn Kriegsdienſte leiſten mußte. Heerbann, Heribann ward es genannt, wenn der Kaiſer die Aufforderung dazu erließ. (Vgl. d. Art. Lehnsweſen.) Dieſer Heerbann des Mittelalters hieß in der neuen Zeit Reichsarmee. Im J. 1521 beſtimmte die von Carl V. zu Worms publicirte Reichsmatrikel die Stärke des Reichsheeres auf 24,000 M. in Kriegszeiten; allein im J. 1681 ward daſſelbe bis auf 40,000 M. gebracht. (S. d. Art. Contingent.) Aber auch dieſes Heer, welches zum Theil immer erſt aufgeboten wurde, wenn das Reich in Krieg gerieth, war bald nicht mehr hinreichend, und wenn gleich das deutſche Reich in einigen Kriegen des vergangenen Jahrhunderts das doppelte Quantum der Reichsarmee ſtellte, ja ſogar dreimal das dreifache zuſammenzog, ſo war dies doch immer eine dem Feinde nicht ſonderliche Achtung einflößende Heermaſſe, da ſie theils aus zu vielen einzelnen Theilen beſtand, theils aus faſt ganz ungeübter, ungleich bewaffneter Mannſchaft zuſammengerafft war, und dieſer Mängel wegen nur dann einiges Gewicht erhielt, wenn ſie angeſchloſſen an irgend eines größern Fürſten ſtehendes und wohlgeübtes Heer, mit und unter dieſem gebraucht wurde. Im franzöſiſchen Revolutionskriege wurde das Reichsheer bis auf das Fünffache (200,000 M.) vermehrt, die Wirkſamkeit deſſelben aber wieder durch die ſchon angegebenen Urſachen faſt gänzlich vernichtet, wozu noch kam, daß durch die Separat-Friedensſchlüſſe mehrerer deutſchen Fürſten mit Frankreich — als Preußen, Heſſen, Baden u. a. — der Maſſe des Reichsheeres große geübte Contingente entzogen wurden. Dazu kam, daß manche Reichsſtände, ſtatt Truppen zu ſchicken, ihre Leiſtungen mit Geld achmachten; auch kamen die, welche noch ihr Contingent ſtellten, manchmal damit zu ſpät, oder erſchienen wohl gar nur mit einem Theile deſſelben. Das Reichsheer befehligten zwei General-Feldmarſchälle, zwei General-Feldzeugmeiſter, zwei Generale der Cavallerie und zwei General-

Feldmarſchall-Lieutenants, und von dieſen Befehlshabern mußte ſtets der eine catholiſcher, der andere proteſtantiſcher Confeſſion ſein. Das zur Beſtreitung der allgemeinen Koſten für die Reichsarmee erforderliche Geld wurde aus der Reichsoperationscaſſe gezahlt, die aus den nach Römermonaten (ſ. d. Art.) beſtimmten Beiträgen der einzelnen Fürſten und Stände errichtet und unterhalten ward. Die beiden Reichsfeſtungen, Philippsburg und Kehl, wurden ausſchließend von Truppen des Reichsheers beſetzt. — Das deutſche Bundesheer ſoll nach dem Entwurfe vom J. 1818 300,000 M. ſtark ſein, und in 10 Armeecorps getheilt werden. Das 1ſte, 2te und 3te Corps, 94,822 M., ſtellt Öſterreich; das 4te, 5te und 6te, 79,234 M., Preußen; das 7te, 35,600 M., Baiern; zu dem 8ten ſtellen das Königreich Würtemberg 13,955 M.; Baden 10,000 M.; Großherzogthum Heſſen 6195 M.; Hohenzollern-Hechingen 145 M.; Hohenzollern-Sigmaringen 356 M.; Lichtenſtein 55 M.; Heſſen-Homburg 200 M. und Frankfurt 479 M. Zu dem 9ten Corps ſtellen das Königreich Sachſen 12,000 M.; Kurheſſen 5400 M.; Naſſau 3028 M.; Luxemburg 2141 M.; Reuß ältere Linie 223 M.; Reuß jüngere Linie 522 M.; S. Weimar 2010 M.; S. Gotha 1857 M.; S. Coburg 800 M.; S. Meiningen 544 M.; S. Hildburghauſen 297 M.; Schwarzburg-Rudolſtadt 539 M.; Schwarzburg-Sondershauſen 451 M.; Anhalt-Deſſau 529 M.; Anhalt-Bernburg 370 M.; Anhalt-Cöthen 325 M. Zum 10ten Corps ſtellen Hannover 13,054 M.; Braunſchweig 2096 M.; Holſtein und Lauenburg 3600 M.; Oldenburg 2178 M.; Waldeck 519 M.; Hamburg 1298 M.; Lübeck 497 M.; Bremen 485 M.; Lippe-Detmold 691 M.; Schaumburg-Lippe 240 M.; Mecklenburg-Schwerin 3580 M. und Mecklenburg-Strelitz 718 M. Bei dieſem Bundesheere iſt als Maßſtab jedes Contingents 1 vom 100 der Volksmenge angenommen. Übrigens halten die Bundesſtaaten eine Landwehr oder Reſerve, nach dem Maßſtabe zu $\frac{1}{2}$ vom 100 der Bevölkerung. Bundesfeſtungen ſind: Mainz, Luxemburg und Landau, wozu noch Ulm und zwei andere kommen ſollen. K.

Reichscammergericht, ſ. Cammer.

Reichsdeputation war eine Auswahl von Reichsſtänden, denen vom Kaiſer und Reich gewiſſe Geſchäfte übertragen wurden. Zu den ordentlichen mußten alle Kurfürſten, einige Reichsfürſten, ein Prälat, zwei Reichsgrafen und die Abgeordneten von ſechs Reichsſtädten zuſammenkommen. Die erſte ordentliche hatte 1555, die letzte 1655 bis 1662 ſtatt. — Die außerordentlichen Reichsdeputationen wurden hinſichtlich der Religion in gleichmäßiger Anzahl aus den drei Reichscollegien gewählt. Nur in dem Fall, wenn die zu verhandelnde Sache eine Religionspartei allein betraf, wurden blos aus dieſer die Mitglieder ernannt. Die letzte außerordentliche Reichsdeputation war die in Folge des lüneviller Friedens vom 9ten Febr. 1801 unterm 24ſten Aug. 1802 zu Regensburg niedergeſetzte, welche die Entſchädigungs- und andere damit verwandte Sachen zu beſorgen hatte. Der von ihr erlaſſene Reichsdeputationshauptſchluß vom 25ſten Febr. 1803 iſt in der deutſchen Bundesacte zum Grunde gelegt.

Reichsfürſten nannte man die Mitglieder des zweiten reichsſtändiſchen Collegiums, welche auf den Reichstagen Sitz und Stimme auf der Fürſtenbank hatten. Die weltlichen Reichsfürſten theilten ſich in alt- und neufürſtliche Häuſer. Die altfürſtlichen waren diejenigen, welche ſchon vor der Mitte des 16ten Jahrh. die fürſtliche Würde er-

langt hatten. Die meiſten altfürſtlichen Häuſer führten höhere Titel, als Herzoge, Mark-, Pfalz- und Landgrafen, welches von den neufürſtlichen Häuſern nur bei den Herzogen von Ahremberg und von Corswarem-Looz der Fall war. — Im weitern Sinne hießen auch andere Perſonen, ſelbſt Ausländer, welchen der Kaiſer, ohne daß ſie Reichsſtände waren, noch dadurch wurden, die fürſtliche Würde ertheilte, Reichsfürſten.

Reichsfuß, der 1690 angenommene leipziger Münzfuß, nach welchem die feine Mark Silber zu 12 Rthlr. oder 18 Fl. ausgemünzt werden ſoll, ward 1738 als allgemeiner deutſcher Reichsfuß anerkannt, um darnach den Werth der in den deutſchen Landen geprägten Münzen zu ſchätzen. (S. Münzfuß.)

Reichsgeſetze, im Gegenſatz von Provinzialgeſetzen, ſind geſetzliche Verordnungen, die in dem ganzen Umfange eines Reichs verbindende Kraft haben. Die deutſchen Reichsgeſetze theilte man ein in Reichsgeſetze im engern Sinne, welche blos privatrechtliche Verfügungen enthielten, und in Reichsgrundgeſetze oder Reichsfundamentalgeſetze, wodurch die ſtaatsrechtlichen Verhältniſſe des Kaiſers, der Reichsſtände, der Reichsglieder und ihrer Unterthanen beſtimmt wurden. (S. Deutſches Reich.)

Reichsglieder nannte man zur Zeit des deutſchen Reichs diejenigen dem Kaiſer und Reich unmittelbar unterworfenen Perſonen, Körperſchaften und Gemeinden, welche nicht Reichsſtände waren, und alſo auch nicht Sitz und Stimme auf den Reichstagen hatten. Die unmittelbare Reichsritterſchaft, mehrere Reichsdörfer, Ganerbſchaften, die italieniſchen Reichsvaſallen, mit Ausſchluß des Herzogs von Savoyen, gehörten hieher.

Reichshofrath. Schon die früheren deutſchen Kaiſer hatten an ihren Höfen ein Gericht, welches unter dem Namen Hofrath Recht ſprach. Der kaiſ. Reichshofrath zu Wien ward erſt 1559 von Ferdinand I. errichtet. Der Kaiſer ernannte dazu den Präſidenten, Vicepräſidenten und die Räthe. Die beiden erſtern mußten aus fürſtlichem, gräflichem oder freiherrlichem Stande, von Geburt Deutſche und im Reiche angeſeſſen ſein. Die Zahl der Räthe war anfangs auf 18, nachher auf 24 beſtimmt, von denen ſeit dem weſtfäliſchen Frieden 6 Proteſtanten ſein mußten. In Sachen, wo von beiden Religionsparteien eine gleiche Stimmenzahl erfordert wurde, rechnete man eine proteſtantiſche Stimme gleich drei catholiſchen. Wenn alle evangeliſche Reichshofräthe übereinſtimmten, ſo galt die Mehrheit der catholiſchen Stimmen gegen ſie nicht. Stimmte aber einer von jenen den catholiſchen bei, ſo entſchied die Mehrheit der Stimmen. Dies Gericht theilte ſich in die Bank der Grafen, Freiherrn und Ritter, und in die der Gelehrten, auf welcher auch die Neugeadelten ſaßen. Der Reichshofrath übte die Rechtspflege blos im Namen des Kaiſers aus; daher hörten bei der Erledigung des Kaiſerthrons ſeine Geſchäfte auf. Übrigens hatte der Reichshofrath gleiche Gerichtsbarkeit mit dem Reichscammergericht. Ausſchließlich gehörten vor ihn alle Sachen, die auf den kaiſerl. Reſervaten beruhten, z. B. Privilegien und Rangſtreitigkeiten der Stände, die Lehns- und Prozeßſachen der italieniſchen Reichsvaſallen u. a. m. Von dem Reichshofrathe fand die Berufung an den Reichstag ſtatt. Der Kurfürſt von Mainz hatte das Viſitationsrecht des Reichshofraths. Bei Auflöſung des deutſchen Reichs 1806 wurde auch dies Gericht aufgehoben.

Reichsritterſchaft, ſ. Deutſches Reich.

Reichsſtadt war im deutſchen Reiche eine Stadt, die unmittelbar unter dem Reiche ſtand, die Landeshoheit in ihrem Gebiete, und Sitz und Stimme auf dem Reichstage hatte. Einige deutſche Städte erlangten nämlich die Reichsunmittelbarkeit durch Loskaufung von ihren Oberherren, durch kaiſerl. Verleihung, oder durch Gewalt, beſonders zu den Zeiten des Interregnums, wo ſie ſich gegen die Bedrückungen der Großen verbündeten, und die Macht der kaiſerl. Reichsvögte abſchüttelten. Im weſtfäliſchen Frieden wurden ihnen alle erworbenen Rechte, und ſo auch Sitz und Stimme auf den Reichs- und Kreistagen zugeſichert und beſtätigt. Die innere Verfaſſung dieſer Städte war höchſt verſchieden, und näherte ſich mehr oder weniger der demokratiſchen oder der ariſtokratiſchen Form, je nachdem ſie ihre Magiſtrate allein aus der Bürgerſchaft, oder aus dieſer und den Adeligen (Patriciern), oder blos aus den letztern wählten. Sie konnten übrigens in ihrer Regierungsform alle Veränderungen vornehmen, nur nicht ſolche, die den Grundgeſetzen des Reichs widerſprachen. Ihre Zahl betrug noch im 18ten Jahrh. auf der rheiniſchen Bank 14, und auf der ſchwäbiſchen 37, obgleich ſchon früher viele von ihnen ihre Unmittelbarkeit und Reichſtandſchaft verloren hatten. Durch den Reichsdeputationshauptſchluß vom 25ſten Febr. 1803 wurden die Reichsſtädte bis auf Hamburg, Augsburg, Nürnberg, Lübeck, Bremen und Frankfurt am Main, unter die Landeshoheit mehrerer Reichsſtände vertheilt, und mit deren Gebieten vereinigt. In Gemäßheit des presburger Friedens verloren am 4ten Mai 1806 Augsburg, und durch die Errichtung des Rheinbundes (12ten Juli 1806) auch Frankfurt und Nürnberg ihre Unmittelbarkeit. Späterhin (13ten Dec. 1810) wurden auch Hamburg, Lübeck und Bremen, welche noch unter dem Namen der Hanſeſtädte fortbeſtanden, ihrer politiſchen Selbſtſtändigkeit durch Napoleon beraubt. Dieſe aber nebſt Frankfurt am Main ſind 1813 wieder hergeſtellt und als freie Städte in den deutſchen Bund aufgenommen worden. (S. Deutſchland und Deutſches Reich.)

Reiche der Natur. Die Gegenſtände der Sinnenwelt ſind von den Naturforſchern in zwei große Hauptclaſſen getheilt worden, nämlich in ſolche, die durch ihre Gattung erzeugt werden (organiſche und in ſolche, die durch bloße äußere Anſetzung entſtehen und ſich vergrößern (unorganiſche). Da aber unter den erſtern die bedeutende Verſchiedenheit eintritt, daß es zum Theil empfindende, zum Theil nicht empfindende Geſchöpfe ſind, ſo hat man die Claſſe der organiſchen Weſen wieder in zwei Haupttheile getheilt, und ſo ſind drei große Abtheilungen entſtanden, die man Reiche der Natur nennt. Das Thierreich, unter dem die Geſchöpfe von dem Menſchen bis zum geringſten Wurm begriffen werden, iſt das erſte; das Pflanzenreich, das die ganze Pflanzenwelt enthält, das zweite. Dieſe beiden ſind die große Claſſe der organiſchen Weſen. Das dritte Reich, das Stein- oder Mineralreich, umfaßt alle unorganiſche, und enthält, wie bekannt, alle die irdiſchen Körper, die kein inneres Leben haben. (Vgl. Naturgeſchichte.)

Reichardt (Joh. Friedr.), ein berühmter deutſcher Componiſt und Theoretiker in der Muſik. Er war geboren zu Königsberg 1752, und zeigte früh eine große Neigung zur Muſik, ſo daß er ſchon in ſeinem 10ten Jahre im nördlichen Deutſchland als Künſtler auf der Geige und dem Pianoforte reiſte. Seine Lehrer auf dieſen Inſtrumenten waren aus der Bendaiſchen und Bachiſchen Schule, deren

Spuren ſeine Werke zu tragen ſcheinen. Allein Reichardt wollte nicht blos Muſiker im eigentlichen Sinne des Worts ſein, ſondern ſeine Kunſtgenoſſen durch eine umfaſſendere Geiſtesbildung übertreffen. Er ſtudirte daher auf der Univerſität Königsberg unter der Leitung Kants, deſſen kurze Schilderung er in dem Taſchenbuche Urania 1812 mitgetheilt hat, in den J. 1769 und 1770, dann zu Leipzig von 1771 bis 1772. Er durchreiſte Deutſchland 1773 und 74, und kehrte dann nach Preußen zurück, wo er zuerſt als Secretär der königl. Domänencammer angeſtellt wurde. Hierauf betrat er ſeine größere muſikaliſche Laufbahn, und bekleidete unter den drei Königen von Preußen, Friedrich II., Friedrich Wilhelm II. und III., die Stelle eines königl. Capellmeiſters. Friedrich der Große nämlich ließ ihn zu Ende des J. 1775 an Grauns Stelle als Capellmeiſter für die italieniſche Oper nach Berlin berufen. Er arbeitete für dieſelbe in der Gattung Grauns und Haſſes, und errichtete in Berlin ein Concert, um in demſelben die hier noch nicht bekannten Hauptwerke der Italiener aufzuführen. 1782 machte er ſeine erſte, aber kurze Reiſe nach Italien. 1785 begab er ſich nach London und Paris, wo er am Hofe und in öffentlichen Concerten ſeine Compoſitionen einiger Pſalmen und italieniſcher Scenen, ſo wie der Paſſion des Metaſtaſio aufführte. Die königl. muſikaliſche Akademie zu Paris legte ihm zwei Opern, Tamerlan von Morel, und Panthée von Berquin zur Compoſition vor. 1786 brachte der Componiſt ſeinen Tamerlan ganz, und die letztere Oper halb vollendet. Der Tod Friedrichs des Großen nöthigte ihn, ſchleunig nach Berlin zurückzukehren, um eine große Trauercantate, von dem Marcheſe von Luccheſini gedichtet, zu componiren, welche auch bei dem Begräbniſſe des Königs zu Potsdam aufgeführt wurde. Sie gehört zu Reichardts berühmteſten Compoſitionen, und iſt zu Paris 1787 in Partitur erſchienen. — Mit Friedrich Wilhelm II. eröffnete ſich für die Muſik in Berlin eine glänzende Periode. Das alte königl. Orcheſter wurde mit dem herrlichen Orcheſter des Prinzen von Preußen vereinigt. Reichardt erhielt die Direction deſſelben, und zog die größten Künſtler nach Berlin, wodurch das dortige Orcheſter bald zu einem der erſten in Deutſchland wurde. Die italieniſche Oper war das Hauptvergnügen des Hofes. Reichardt componirte für dieſelbe die Opern Andromeda, den erſten Act von Protesilao, ferner die großen Opern Brenno und Olimpiade in einem neuen Style, in welchem er die theatraliſche Wirkung und die Wahrheit in der Declamation eines Gluck, mit der Schönheit und dem Reichthum des italieniſchen Geſanges und mit der gründlichen Arbeit der Deutſchen zu vereinigen ſtrebte. Auch für das Nationaltheater ſchrieb er mehrere komiſche Opern und Melodramen. 1790 machte er ſeine zweite Reiſe nach Italien, um die heilige Woche in Rom zuzubringen, und Sänger und Sängerinnen aufzuſuchen. Die Beſchwerlichkeiten dieſer Reiſe hatten ſeinen feſten Körper etwas geſchwächt, ſo daß ihn bei ſeiner Rückkehr eine Krankheit befiel, welche ihn verhinderte, ſeine Oper Olimpiade, die für den Anfang des Carnevals beſtimmt war, zu vollenden. Mißverſtändniſſe und Übelwollen erzeugten ihm bei dieſer Gelegenheit ſo vielen Verdruß, daß er um ſeinen Abſchied anhielt. Der König verweigerte ihm denſelben; da er aber anführte, daß derſelbe zur Wiederherſtellung ſeiner Geſundheit nöthig ſei, ſo erlaubte ihm jener, mit Beibehaltung ſeines Gehalts, drei Jahre auf einem Landſitze bei Halle (Giebichenſtein) zuzubringen. Deſſen ungeachtet ließ er ihn noch in demſelben Jahre zurückkommen, um bei den Feier-

lichkeiten der Vermählung ſeiner beiden Prinzeſſinnen mit dem Herzog von York und dem Prinzen von Oranien die Oper Olympie aufzuführen. Nach Beendigung dieſer Feierlichkeiten zog ſich Reichardt wieder auf ſeinen Landſitz zurück, und ſchlug die Compoſition einer andern italieniſchen Oper für das nächſte Carneval aus. 1792 machte er ſeine dritte Reiſe nach Paris, und gab nach ſeiner Zurückkunft die allgemein geleſenen vertrauten Briefe, geſchrieben auf einer Reiſe nach Frankreich im J. 1792 (in 2 Bänden) heraus. Dieſe Schrift brachte ihn in den Verdacht, ein Freund der franzöſiſchen Revolution zu ſein, weshalb er von dem König ſeine völlige Entlaſſung erhielt. Er zog ſich 1794 nach Hamburg zurück, wo er ſein Journal Frankreich herausgab, und kaufte ſich in Holſtein ein Landgut. Allein noch zu Ende deſſelben Jahres ward er zurückberufen, und durch die Stelle eines königl. Salinendirectors in Halle entſchädigt, in deſſen Nähe er ſeinen freundlichen Landſitz wieder einnahm. — Als im J. 1797 König Friedrich Wilhelm II. ſtarb, blieb er nicht nur in dieſer Stelle, ſondern ward auch durch Friedrich Wilhelm III. von neuem für die italieniſche Oper und das Nationaltheater beſchäftigt. Am Krönungstage deſſelben führte er ſeine Compoſition von Gotters Geiſterinſel auf — eins ſeiner beſten Werke. 1798 componirte er ſeine italieniſche Oper Rosmunda, für welche ihm der König ein Geſchenk von 1500 Thalern, und eine Erhöhung ſeiner Einkünfte von 800 Thalern bewilligte. 1799 ward ſeine Oper Brenno wiederholt. 1800 componirte er die Oden Friedrichs des Großen zur Feier ſeines Geburtstags, ſo wie zum Jubiläum der Akademie der Wiſſenſchaften, und führte Tamerlan deutſch auf; 1801 Kotzebues Oper, der bezauberte Wald, für die Eröffnung des neugebauten Nationaltheaters, und mehrere Stücke zu den Kreuzfahrern deſſelben Dichters; für daſſelbe Theater die Inſtrumental- und Geſangsſtücke zu Göthes Egmont, und deſſelben kleine Schweizeroper Jery und Bätheln. Auch machte er den erſten, nicht nach Verdienſt nachgeahmten Verſuch, die artige Gattung des Vaudeville auf das deutſche Theater zu verpflanzen. Da aber die Deutſchen an ſatyriſche und epigrammatiſche Geſänge auf dem Theater nicht gewöhnt ſind, ſo wählte er zu ſeinem Verſuche einen ſentimentalen Stoff aus der franzöſiſchen Revolution, um zugleich ſeine beliebteſten Melodien Göthiſcher und anderer Lieder hier einzuflechten, und nannte das ganze ein Liederſpiel, dem er den Titel Liebe und Treue gab. Es wurde mit vielem Beifall aufgenommen, um ſo mehr, da hier Reichardt auch das Verdienſt des Dichters hatte. Um auch eine andere Gattung von Liedern, welche die Deutſchen beſitzen und lieben, benutzen zu können, nämlich Volkslieder und Trinklieder, ſchrieb er ein anderes Liederſpiel, welchem er den Namen Juchhei gab; ein drittes, der Gattung nach dem erſten ähnlich, nannte er Kunſt und Liebe. Beide gefielen weniger. 1803 machte er ſeine vierte Reiſe nach Frankreich, wo er überall wohl aufgenommen und zum correſpondirenden Mitgliede des Inſtituts ernannt wurde. Nach ſeiner Rückkehr gab er wieder vertraute Briefe, geſchrieben auf einer Reiſe durch Frankreich in den J. 1803 und 1804, in drei Bänden heraus, welche allgemeine Aufmerkſamkeit erregten. — Als 1806 die Franzoſen nach Halle vordrangen, verließ auch Reichardt ſeinen Wohnplatz, und hielt ſich ein ganzes Jahr in Danzig, Königsberg und Memel auf. Nach dem Frieden von Tilſit rief der neue König von Weſtfalen alle ſeine in den eroberten Provinzen anſäſſigen Unterthanen bei Strafe der Einziehung ihrer Güter zurück;

dadurch ſah ſich auch Reichardt, der 30 Jahre lang in dem Dienſte der Könige von Preußen geſtanden, in die Nothwendigkeit verſetzt, nach Halle zurückzukehren. Da er aber ſeine Stelle als Salinendirector eingezogen fand, wendete er ſich an die Regierung nach Caſſel und erhielt das Verſprechen, durch eine andere Stelle von gleichem Werthe entſchädigt zu werden. Er ſtellte ſich darauf in Caſſel vor, und in demſelben Augenblicke, da er von zwei Staatsräthen zum Unterpräfecten von Halle, und zum Generalſecretär der Präfectur Magdeburg vorgeſchlagen wurde, ernannte ihn der König von Weſtfalen zum Director des franzöſiſchen und deutſchen Theaters in Caſſel, mit 9000 Franken Gehalt. Hier ſchrieb er mehrere Divertiſſements bei Gelegenheit der Hoffeierlichkeiten, ſo wie eine kleine franzöſiſche Oper L'heureux Naufrage. Gegen Ende des J. 1808 machte er eine Reiſe nach Wien, um einige Sänger für die Opera buffa zu ſuchen, welche man mit der deutſchen Oper vereinigen wollte. Dort lud ihn die Generaldirection der Theater ein, Colins Oper Bradamante zu componiren. Da ihm aber von ſeinem Hofe eine Verlängerung ſeiner Abweſenheit nicht bewilligt wurde, ſo ließ er ſich in Unterhandlungen in Betreff eines ehrenvollen und einträglichen Platzes ein, welchen die Theaterdirection ihm antrug. Allein bevor noch ſeine Oper, die man im Hauſe des Fürſten von Lobkowitz (eines der Directoren) aufgeführt hatte, auf das Theater gebracht wurde, brach der Krieg zwiſchen Öſterreich und Frankreich aus, und er zog ſich abermals auf ſeinen ruhigen Landſitz nach Giebichenſtein zurück. Hier ſchrieb er auch die anziehenden und vielgeleſenen Briefe über Wien, und ſtarb den 27ſten Juni 1814. — Wir ſchließen dieſen von ihm ſelbſt herrührenden Nachrichten über ſein Leben einige Bemerkungen über ſeinen muſikaliſchen Charakter an. Reichardts Muſik iſt nicht das Erzeugniß des muſikaliſchen Genies, ſondern der Bildung und des Studiums; daher auch das in ſeiner ganzen muſikaliſchen Laufbahn vorherrſchende Streben nach Charaktermuſik und einfacher Größe, wobei ihm Gluck als ſtetes Muſter vorſchwebte; ein Streben, welches ihm manchen Triumph (z. B. in der meiſterhaften Hexenmuſik zu Makbeth, welche nicht genug bekannt geworden iſt, und in der Geiſterinſel), und in der muſikaliſchen Declamation die Meiſterſchaft erwarb; ihn aber auch eben ſo oft zu Trockenheit, Steifheit und Leere führte, wie im Brennus, den er für eine ſeiner beſten Compoſitionen hielt. Nicht ſelten gelang ihm jedoch das Schwerſte am beſten; dies zeigen ſeine Compoſitionen zu Göthes Liedern, an deren andeutungsvoller Naivetät weit genialere Componiſten als Reichardt ſcheiterten, die er aber größtentheils mit eigenthümlicher Leichtigkeit auffaßte und in einfach ſchönen Melodien ausdrückte. Viele derſelben gewinnt man, wie Göthes Lieder ſelbſt, erſt nach mehrmaligem Wiederholen recht lieb. In der Begleitung iſt er aber nicht immer mannichfaltig und unterhaltend genug. Bei Klopſtocks und Herders Liedern zeigt er ſich öfters nur als trocknen Declamator; auch gelangen ihm Schillers Gedichte wenig. Die meiſten ſeiner Liedercompoſitionen und Inſtrumentalſtücke hat er bis 1792, beſonders aber in den achtziger Jahren herausgegeben. Seinem praktiſchen Talent in der Muſik ſtand ſein theoretiſches ziemlich gleich, nur daß er hier weniger einſeitig war. Auch war er nicht blos Theoretiker in dem Mechaniſchen der Tonkunſt, ſondern geiſtvoller Theoretiker und Kritiker in dem hauptſächlich von Muſikern ſo ſelten betretenen Felde des Äſthetiſchen ihrer Kunſt. Dies zeigen ſeine vielen muſikaliſchen

Abhandlungen, Charakteriſtiken und Kritiken, welche er ſeit den ſiebenziger Jahren einzeln, und in den von ihm herausgegebenen Schriften und Journalen, ſo wie in öffentlichen Zeitſchriften ins Publicum geſchickt hat (z. B. in ſeiner zu Berlin herausgegebenen muſikaliſchen Zeitung, 3 Theile, 1805 und 1806). Beſonders ſpricht er trefflich über muſikaliſche Behandlung der Texte. Überhaupt war Reichardt ein ſehr geiſtvoller Mann und feiner Beobachter, gewandt und witzig im Umgange, aber eben ſo eitel und ruhmredig. Dies zog ihm manche Unannehmlichkeiten zu. Seine Familie iſt durch Kunſtbildung ausgezeichnet. Seine erſte Frau, Julie Reichardt, geb. 1752 zu Berlin, war eine Tochter des berühmten Franz Benda, eine der beſten Sängerinnen der damaligen Zeit, und auch Componiſtin. Sie bildete ſeit ihrer Verbindung mit Reichardt (1779) ihr Talent immer vollkommner aus, ſtarb aber in der Mitte ihrer herrlichen Laufbahn 1783. Unter Reichardts Töchtern iſt Luiſe Reichardt als Liedercomponiſtin ebenfalls ausgezeichnet. T.

Reichenbach (Georg von), unſtreitig der erſte mechaniſche Künſtler unſerer Zeit, iſt 1772 zu Mannheim geb., wurde 1793 als Officier, 1811 als Salinenrath im Königreich Baiern angeſtellt, und mit dem baierſchen Civilverdienſtorden beehrt. Ausgeſtattet mit einem Erfindungsgeiſte, der in dem großen Umkreiſe der Naturforſchung die Hülfsmittel zur Auffaſſung großer Erſcheinungen ſchnell zu ſchaffen und mit einem Umblick, der das Mangelhafte ſchon vorhandener Kunſtwerkzeuge für Beobachtungen und Verſuche leicht zu durchdringen vermag, bildete er ſeine ſeltenen Anlagen durch eine Reiſe nach England noch mehr aus. In den mechaniſch optiſchen Anſtalten, welche er in Verbindung mit dem geheimen Rath von Utzſchneider und Frauenhofer zu München und Benedictbeurn (ſ. letztern Art.) ſeit 1805 errichtet hat, werden alle zu den größten aſtronomiſchen und geodätiſchen Operationen nöthigen Inſtrumente in einer Vollkommenheit ausgeführt, gegen die, nach dem Urtheile der erſten Kenner, alles andere in dieſer Art zeither Geleiſtete weit zurückbleibt. Die großen 3füßigen Meridiankreiſe, die 12zolligen Repetitionskreiſe, die Theodoliten u. ſ. w., die aus dieſen bewundernswürdigen Werkſtätten hervorgehen, ſind in Einfachheit und Zweckmäßigkeit der innern Einrichtung, in Schärfe und Feinheit der Theilung, ſo wie überhaupt in der ganzen Anordnung unübertreffbar. Die großen aſtronomiſchen Fernröhre und Refractoren aus dem Frauenhoferſchen optiſchen Inſtitut zu Benedictbeurn bringen durch die Vortrefflichkeit des Flintglaſes und der ganzen Zuſammenſetzung bewundernswürdige Wirkungen hervor. Schon war ein Refractor von 7½ Zoll Öffnung und 9 Fuß Brennweite gelungen, welcher, parallactiſch aufgeſtellt, durch ein Uhrwerk der Bewegung der Sterne folgt. Noch größere, die man mit Recht Rieſenrefractoren nennen könnte, waren in Arbeit, und man hoffte, es bald bis auf 10 und vielleicht auch auf 12 Zoll Öffnung zu bringen. Die großen Äquatoriale Reichenbachs und die Heliometer Frauenhofers befriedigen durch ihren ſinnreichen Bau und ihre Vortrefflichkeit die höchſten Erwartungen der Aſtronomen. Ein ganz eigenthümliches Inſtrument hat Reichenbach 1812 für den Freiherrn von Zach verfertigt, welches eine tragbare Sternwarte genannt werden könnte, da es die beiden Hauptinſtrumente einer Sternwarte, ein vollkommenes Mittagsfernrohr nebſt einem Repetitionskreiſe, noch mit einem repetirenden Theodoliten zur Meſſung der Azimuthe in ſich vereinigt. — Noch hat ſich Reichenbach durch vortreffliche mecha-

niſche Einrichtungen in den baierſchen Salinen, ſo wie durch ſeine Erfindung eiſerner Brücken nach einer neuen Bauart (über die er ein beſonderes Werk geſchrieben) ausgezeichnet. Für München hat Reichenbach neuerdings mehrere koſtbare mathematiſche Inſtrumente geliefert, welche aber, da ihre Aufſtellung einen neuen Bau erfordert, in zwei Sälen der königl. Akademie der Wiſſenſchaften ihren vorläufigen Platz haben. Der Kronprinz von Baiern hat ſeine Büſte, von Kirchmayr ſchön gearbeitet, in ſeinem Pantheon großer Deutſchen aufgeſtellt. — Zum Schluß mögen die Preiſe einiger Reichenbachſchen und Frauenhoferſchen Inſtrumente angezeigt werden, die verhältnißmäßig ſehr billig, und niedriger als die Preiſe der engliſchen Künſtler ſind. Ein zwölfzolliger Repetitionskreis, vollſtändig montirt, 1000 Fl. rheiniſch. Ein aſtronomiſcher Repetitionstheodolit 400 Fl. Tubus von 58 Zoll Länge, 48 Zoll Brennweite, 41 Linien Öffnung, mit Stativ, feiner Verticalbewegung, 2 irdiſchen, 4 aſtronomiſchen Ocularen, Sonnenglas, Kaſten 400 Fl. Tubus von 42 Zoll Länge, 34 Zoll Brennweite, 32 Linien Öffnung, mit Stativ, 1 irdiſchen, 2 aſtronomiſchen Ocularen, Sonnenglas, Kaſten 200 Fl. Fernrohr von 42 Zoll Länge, 34 Zoll Brennweite, 28 Linien Öffnung, mit 2 Röhren, 1 irdiſchen Ocular, 74 Fl. Detto von 25 Zoll Länge, 18 Zoll Brennweite, 17 Linien Öffnung, mit 2 Röhren, 1 irdiſchen Ocular 29 Fl. Theaterperſpectiv von Meſſing mit doppeltem Objectiv 6 Fl. 30 Kr. Zuſammengeſetztes Mikroſkop mit 4 achromatiſchen Objectiven, 2 Ocularen, Apparate und Käſtchen 77 Fl. Detto mit 3 Objectiven, 1 Ocular, Apparate und Käſtchen 58 Fl. L.

Reichenhall, eine kleine hübſch gebaute Stadt von beinahe 2500 Einw., liegt im Iſarkreiſe des Königreichs Baiern, in einer wild romantiſchen Gegend, am linken Ufer der Sala, welche ſich nordweſtlich von Salzburg in die Salze ergießt. Ihren Namen hat ſie dem reichen Salzwerke zu danken, welches ſich hier befindet. Das Waſſer dieſes Salzwerks wird theils in Reichenhall ſelbſt geſotten, theils durch ein großes Rad von 36 Schuh im Durchmeſſer auf ein Gebäude gebracht, und läuft dann in bleiernen Röhren drei Meilen weit nordweſtlich bis Traunſtein, einem kleinen Städtchen an der Traun, unfern des Chiemſees; hier wird es geſotten, und dadurch nicht nur die weitere Fortbringung ſehr erleichtert, ſondern auch wegen des Überfluſſes an Holz, welchen Traunſtein hat, die Koſten bedeutend vermindert. Man mußte, damit das Waſſer über die hohen Berge fließen konnte, daſſelbe immer höher heben, und hat daher auf dieſem Wege mehrere Preßwerke angelegt. In der Nähe dieſes Salzbrunnens fand man eine ſehr ſtark fließende ſüße Quelle; dieſe mußte abgeleitet werden, um dem Salzwerke nicht zu ſchaden, doch ſo, daß man es noch zum Betriebe der Räder und Preßwerke benutzen könne. Da man zugleich des überflüſſigen Salzwaſſers, welches man hier nicht verbrauchen kann, ſich entledigen wollte, ſo wurde ein unterirdiſcher Canal erbaut, welcher ſowohl jene ſüße Quelle, als auch das überflüſſige Salzwaſſer ableitet. Dieſes Werk wurde vor einigen hundert Jahren aus Kieſelquadern aufgeführt, hier und da mit ſehr hartem Bergharze überzogen, iſt fünf Schuh breit, gewölbt und geht in einer Tiefe von zwölf Klaftern unter der Stadt, und dann noch unter Gärten und Feldern fort, bis es endlich den vier Schuh tiefen Bach wieder ans Tageslicht bringt, der ſo ſchnell fließt, daß man in einem kleinen Kahn binnen einer Viertelſtunde durch den Canal ſchiffen kann. Man ſteigt zu dieſem Canal durch einen Thurm auf

einer Treppe, tief, aber bequem hinunter, bis man zur Quelle der Soole kommt, deren überflüſſiges Waſſer noch 50 Schritte fließt, ehe es ſich mit der ſüßen Quelle vereinigt. Fünf Luftlöcher, welche in der Geſtalt von Thürmen aus der Erde in die freie Luft herausgeführt ſind, und durch welche man ſich mit denen, die den Canal beſchiffen, unterhalten kann, erhalten die Luft in demſelben rein. In neueſten Zeiten iſt noch eine neue Soolenleitung bis Roſenheim, 14 Stunden weit, angelegt worden. In Reichenhall allein werden jährlich gegen 400,000 Centner Salz geſotten.

Reichſtadt, eine Herrſchaft in Böhmen, deren Hauptort, ein Marktflecken gleiches Namens, mit einem ſchönen Schloſſe und 230 Häuſern, 12 Meilen von Prag gegen die Grenze der Oberlauſitz zu liegt. Kaiſer Franz I. ertheilte von dieſer Herrſchaft, durch Patent vom 22ſten Julius 1818, ſeinem Enkel, dem Prinzen Franz Joſeph Carl, Sohn der Erzherzogin Marie Luiſe, Herzogin von Parma, den Titel eines Herzogs von Reichſtadt, mit der Benennung Durchlaucht und dem Range unmittelbar nach den Prinzen des öſterreichiſchen Hauſes, verlieh ihm auch deswegen ein beſonderes Wappen.

Reif iſt der von der Kälte erſtarrte Thau, der ſich in den früheſten Morgenſtunden beſonders an den Zweigen der Bäume, den Pflanzen und andern Dingen anzuſetzen pflegt. Dieſes Anſetzen des Reifes geſchieht nach denſelben Geſetzen, wie das der Salzkryſtalle.

Reifenſtein (Joh. Friedr.), ein berühmter Kunſtkenner, ward 1719 zu Königsberg in Preußen von rechtlichen, aber armen Ältern geb., ſtudirte daſelbſt die Rechte, legte ſich aber zugleich auf die ſchönen Wiſſenſchaften, und übte ſich nebenbei im Zeichnen und Malen. Als Hofmeiſter eines jungen Edelmanns hielt er ſich dann ein Jahr in Berlin auf und ging 1745 auf Gottſcheds Empfehlung als Pagenhofmeiſter nach Caſſel. Hier in ſeinen Erwartungen getäuſcht, begleitete er von 1760 — 1762 einen Grafen Lynar nach Frankreich, der Schweiz und Italien. In Rom, wo er eine vertraute Freundſchaft mit Winckelmann ſchloß, gefiel es ihm ſo wohl, daß er daſelbſt zu bleiben beſchloß. Von nun an widmete er ſich in Geſellſchaft ſeines Freundes, der ſeiner als Mitforſchers in den römiſchen und herculaniſchen Arbeiten mehrmals in ſeinen Briefen erwähnt, dem Studium des Alterthums und der ſchönen Künſte faſt ausſchließlich. Seine ökonomiſche Lage in Rom war anfangs nicht die günſtigſte, beſſerte ſich aber, als er nicht nur von der petersburgiſchen Malerakademie eine Penſion erhielt, ſondern auch bei der Anweſenheit Kaiſer Joſephs II. in Rom viele Bekanntſchaften in Wien machte. Die vielen Bekanntſchaften, welche er überhaupt nach und nach mit vornehmen Perſonen aus allen Ländern gemacht hatte, verſchafften ihm häufige Aufträge zum Ankauf von Kunſtſachen und bedeutenden Gewinn. Untern andern ſchätzte ihn beſonders der Herzog von Gotha, der ihm eine Penſion nebſt dem Hofrathstitel ertheilte. Wichtiger noch ward ihm die Gunſt der Kaiſerin von Rußland, welche ihn, auf des Barons Grimm Fürſprache, zum Hofrath ernannte, und ihm den Auftrag ertheilte, ihr unter ſeiner Aufſicht von den vornehmſten Künſtlern in Rom genaue Copien von den bekannten Logen (loggie) Raphaels im Vatican von gleicher Größe verfertigen zu laſſen, wofür ſie ihm einen Jahrgehalt von 500 Zechinen ausſetzte, welchen er auch bis an ſeinen Tod erhalten hat. Unter Reifenſteins unmittelbare Bemühungen und Förderungen der Kunſt gehört, außer ſeiner Wiederauffindung der Art und Weiſe, wie man Glaspaſten von Caméen

mit vielfarbigen Lagen verfertigt, auch ſeine Bemühung, die wieder⸗entdeckte enkauſtiſche Malerei (ſ. d. Art. Enkauſtik) zu vervoll⸗kommnen. — Er ſtarb nach einer langwierigen Krankheit 1793. Au⸗ßer Archenholz Memoiren der Königin Chriſtine, welche er noch in Caſſel aus dem franzöſiſchen Original überſetzte, hat er kleine Auf⸗ſätze und Abhandlungen über die Malerei und Farbenmiſchung geſchrie⸗ben, von denen mehrere im Journal étranger 1757 abgedruckt ſind.

Reiger oder **Reiher**, ein ſtorchähnlicher Vogel, der ſich ſeiner Nahrung wegen, welche in Fiſchen, Fröſchen und Muſchelthieren be⸗ſteht, an Seen, Teichen und ſumpfigen Orten aufhält. Überhaupt zählt man gegen achtzig Gattungen dieſes Vogels, wovon jedoch faſt nur der gemeine, aſchgraue, in Deutſchland einheimiſch iſt. Das Reiher⸗männchen iſt auf dem Kopf mit einem ſchwärzlichen Strauße geziert, deſſen ſaubere, einen bis drei Fuß lange Federn ſehr geſchätzt werden. Man gebraucht aber nicht blos dieſe, ſondern auch noch die Federn, welche man Kuppe der Reiher nennt, und an dieſem Vogel hin und wieder zu finden ſind. Aus ſolchen macht man die Spitzen oder das Herz der Federbüſche zum Kopfputze für Frauenzimmer. Durch vor⸗zügliche Länge und eine modige Farbe wird der Werth der Reiherfe⸗dern beſtimmt. Es gibt ganz ſchwarze, graue, blaulichte, ganz weiße und weiße mit ſchwarzen Spitzen. Die ſchwarzen ſind in Europa die koſtbarſten; man findet ſie nur auf der Inſel Candia; die grauen ſam⸗melt man am meiſten in dem waſſerreichen Preußen; ganz weiße kommen aus der Levante über Cairo und aus Oſtindien. — Nachgeſtellt wird dem Reiher auch wegen des Schadens, den er in den Fiſchteichen anrich⸗tet. Bei der Reiherbaize, wo man die Reiher mit abgerichteten Fal⸗ken jagt (in frühern Zeiten eine der Hauptvergnügungen vornehmer Jagdliebhaber), wird oft der Falke von dem Reiher, nach einer plötzlichen Wendung in der Luft, mit dem langen, ſpitzigen Schnabel aufgeſpießt. Die Eier und Jungen der Reiher ſpeiſt man als Lecker⸗biſſen.

Reihe, ſ. **Progreſſion.**

Reil (Joh. Chriſtian), ein berühmter deutſcher Arzt, Doctor der Arzneiwiſſenſchaften, preuß. Geh. Oberbergrath, Director eines kliniſchen Inſtituts, ordentlicher Profeſſor der Arzneikunde an der Univerſität zu Berlin, und Ritter des rothen Adlerordens dritter Claſſe, war 1758 zu Rauden in Oſtfriesland geboren. Sein Vater, ein Prediger, hatte ihn gleichfalls zum Geiſtlichen beſtimmt; aber ſchon früh ſprach ſich ſeine Neigung für die Heilkunde, um die er ſich ſo mannichfache Verdienſte erworben hat, aus, und er ging, 20 Jahr alt, von der Schule zu Norden nach Göttingen, um dieſe Wiſſenſchaft zu ſtudiren. Zu Halle, wo er nachher ſeine Studien fortſetzte, erwarb er ſich die Achtung Meckels und Goldhagens Freund⸗ſchaft in vorzüglichem Grade, und ward dort 1783 Doctor der Me⸗dicin und Chirurgie. Darauf prakticirte er bis 1787, wo er als au⸗ßerordentlicher Profeſſor nach Halle berufen ward, in Oſtfriesland. 1788 ward er ordentlicher Profeſſor der Therapie, 1789 Stadtphy⸗ſikus in Halle, und Director der kliniſchen Anſtalt, in welcher Eigen⸗ſchaft und überhaupt als akademiſcher Lehrer ſich Reil durch ſeine unermüdete und über zwanzig Jahre mit allgemeinem Beifall belohnte Thätigkeit, durch ſeinen großen, alles umfaſſenden Geiſt und ſeine ausgebreiteten Kenntniſſe unſterbliche Verdienſte erwarb. Als Staats⸗bürger und Menſch dachte er gleich hochherzig und edel. Nach der Schlacht von Auerſtädt, da alles vor der franzöſiſchen Zwangherr⸗

ſchaft erzitterte, ſchickte Reil, keine Folgen ſcheuend, ſeinen älteſten Sohn nach Königsberg, um für ſeinen König zu ſtreiten. Das Unglück der Univerſität, zu deren Glanze er ſo viel beigetragen hatte, und die Unterjochung des deutſchen Vaterlandes machten ihn ernſt und ſtill, aber nicht muthlos. Er fürchtete ſich nicht, die Unterdrücker ſeinen Stolz und ſeine Verachtung fühlen zu laſſen, und gleiche Geſinnungen in andern zu erregen. Um der Stadt Halle, welche durch den Krieg, durch die Vernichtung und nachmalige ſchlechte Wiederherſtellung ihrer Univerſität, und den franzöſiſchen Druck zu verarmen anfing, eine neue Erwerbsquelle zu öffnen, ſtiftete Reil ſeine Badeanſtalt, auf die er einen bedeutenden Theil ſeines beträchtlichen Vermögens verwandte. 1810 ging er nach Berlin als Profeſſor der Arzneikunde. Der König hatte ihn ſchon früher durch den Charakter eines Oberbergraths ausgezeichnet, und beehrte ihn nachher mit dem rothen Adlerorden und dem Titel eines geheimen Oberbergraths. Viele Akademien beeiferten ſich, ihn zu ihrem Mitgliede aufzunehmen. 1813 übertrug ihm der König die oberſte Leitung der Lazarethe auf dem linken Elbufer. Aber ehe er Berlin verließ, beſuchte er den als Arzt ſo geſchätzten Profeſſor Grapengießer, der vom Typhus ergriffen war, wurde von demſelben angeſteckt, und ſtarb den 12ten Nov. 1813 in Halle, als Director der dort und zu Leipzig befindlichen Lazarethe. Sein Leichnam ward unter zahlreichem Gefolge nach ſeinem Landhauſe unweit Giebichenſtein abgeführt, und auf dem anliegenden Berge, den er vor mehrern Jahren durch ſchöne Anpflanzungen geziert hatte, beerdigt. Reil hinterließ eine Gattin, zwei Söhne und drei Töchter. Als theoretiſcher, beſonders pſychiſcher Arzt, hat er ſich durch ſeine Unterſuchungen über den Bau des Gehirns, und ſeine ganz neuen phyſiologiſchen Anſichten einen bleibenden Ruhm erworben. Sein berühmtes Werk über die Erkenntniß und Cur der Fieber und mehrere andere Schriften beurkunden ſeinen großen Beobachtungsgeiſt mit philoſophiſchem Scharfſinn und einer ſchönen Gabe methodiſcher Anordnung verbunden. Das hohe Ideal eines rationellen Arztes hat er, ſo wie es ihm vorſchwebte, in ſeiner kleinen merkwürdigen Schrift über die Pepinieren dargeſtellt. Aber nicht blos als Theoretiker und Schriftſteller, auch als praktiſcher Arzt hatte Reil einen außerordentlichen Ruhm. Mit ſeltener Geſchicklichkeit ſuchte er die Individualität eines jeden Kranken zu ergründen, und auch die pſychiſchen Urſachen der phyſiſch-krankhaften Erſcheinungen zu erforſchen. Übrigens ſorgſam, theilnehmend und liebevoll am Krankenbette, hielt er doch mit der größten Feſtigkeit auf die Befolgung ſeiner Vorſchriften. Beſonders glücklich war er als pſychiſcher und als Augenarzt, und viele an ſcheinbarem Wahnſinn, oder an Erblindung Leidende verdankten ihm ihre Herſtellung.

Reim iſt die gleichklingende Endigung zweier oder mehrerer Wörter. So reimen zu und du, treu und neu, und hier beruht der Reim auf dem bloßen Selbſt- oder Doppellauter. Folgen denſelben noch Mitlauter, ſo müſſen dieſe nicht nur durchaus gleich, ſondern es muß auch jener von einerlei Beſchaffenheit ſein. Es reimen daher ſtumm und krumm auf einander, nicht aber ſtumm und Ruhm, denn dort iſt das u kurz und hier lang. Dagegen können Bad und hat und alle ähnliche Wörter unbedenklich auf einander gereimt werden, weil auch die ſorgfältigſte Ausſprache dem Ohre keine bedeutende Verſchiedenheit des d und t, wenn ſie am Schluſſe eines Wortes ſtehen, bemerkbar macht. Ein ſolcher einſylbiger Reim wird ein

männlicher Reim genannt; erſtreckt er ſich durch zwei Sylben, ſo heißt er weiblich; erſtreckt er ſich durch drei Sylben, ſo heißt er ein gleitender (verso sdrucciolo). So ſind flüchtig und tüchtig, ſchreiten und breiten weibliche, reinigen und beſcheinigen, gießende und fließende gleitende Reime. Bei mehrſylbigen Reimen iſt die größte Sorgfalt auf die völlige Übereinſtimmung der Mitlauter zu wenden, und Reime wie beide und Seite, neigen und reichen ſind durchaus zu verwerfen. Doch haben unſere beſten Dichter ei mit eu und äu, i mit ü, e mit ä, z. B. eignen und läugnen, Beute und Weite, Hände und Ende zuſammengereimt, wiewohl eine richtige Ausſprache, wenigſtens zwiſchen den beiden erſten Reimen, einen deutlichen Unterſchied hören läßt. Die letzte Regel, welche wir über den Reim anzuführen haben, iſt die, daß nie ein und daſſelbe Wort auf einander gereimt werden darf, es müßte denn ein beſonderer Nachdruck damit beabſichtigt werden; wohl aber kann man zwei völlig gleichklingende Wörter zum Reim wählen, wenn ſie von verſchiedener Beſchaffenheit ſind, z. B. die Blüthe, und er blühte, rechten (das Verbum) und Rechten (das Subſtantivum). Reime, die ſich auf mehr als drei Sylben erſtrecken, findet man faſt nur bei den Arabern und Perſern in ihren kurzen Oden (Gaſeln), wo der durch das ganze Gedicht hindurchgeführte Reim zuweilen vier und mehr Sylben einnimmt. — Einige Sprachen, wie die engliſche, haben vermöge ihres Baues mehr Neigung zum männlichen, andere, wie die italieniſche und ſpaniſche, zum weiblichen Reim; die deutſche und franzöſiſche Sprache beſitzen einen ungefähr gleichen Vorrath an männlichen und weiblichen Reimen, daher wir ſie hier gewöhnlich in einer regelmäßigen Abwechslung finden; doch gibt es in dieſen Sprachen auch Gedichte genug, die blos männliche oder blos weibliche Reime haben. — Zum Schluß fügen wir einige Bemerkungen über die Entſtehung, Bedeutung und das Weſen des Reims in der Poeſie hinzu. Die Alten kannten den Reim in der Anwendung, wie wir, nicht. Zwar finden wir namentlich bei Ovid einzelne gereimte Verſe, und es iſt nicht zu verkennen, daß dieſe Reime abſichtlich ſind; aber es ſoll durch ſie nicht der Vers, ſondern der Sinn hervorgehoben werden. Die lateiniſchen Poeſien des Mittelalters dagegen ſind häufiger gereimt, ſchon im 8ten und 9ten Jahrh. Aber die große Vermiſchung der Araber mit den Römern begann im 8ten Jahrh., und wahrſcheinlich waren die erſten lateiniſchen Reime ſchon von ihnen entlehnt. In die nordiſchen Sprachen wurde der Reim durch die Gothen gebracht, welche ihn ebenfalls aus dem Morgenlande hatten. Die älteſten Denkmäler der ſkandinaviſchen Poeſie hingegen haben den Reim nicht, ſondern die Alliteration (ſ. d. Art.), da in ihnen die Mitlauter vorherrſchen. Dies alles begründet die Meinung, daß der Reim ſich von den Arabern herſchreibe. Von ihnen empfingen ihn die Provenzalen, und von dieſen, deren Poeſie einſt die herrſchende war, die übrigen Nationen. Entſtanden aber iſt der Reim urſprünglich aus dem dunkeln Gefühle, das allenthalben nach Ebenmaß, Übereinſtimmung, alſo auch im Klange ſtrebt. Daher iſt auch die Diſtichenform oder die Verfolgung eines und deſſelben Reims gewiß ſeine älteſte Form. Erſt die Troubadoure verſuchten allerlei künſtliche Verſchränkungsarten des Reims in dem Sonett, der Canzone u. ſ. w., und die Spanier und Italiener brachten dieſe Form zur Vollkommenheit, indem ihr richtiges Gefühl ihnen anzeigte, wie weit das Ohr im Stande ſei, den Reim feſtzuhalten, und wo er ſich verliere, wobei nicht außer Acht zu laſ-

ſen iſt, daß nicht alles das für unſere Sprache gelten kann, was in ihrer an volltönenden Selbſtlautern reichen Sprache anwendbar und zuläſſig war. Eine ausführlichere Theorie des Reims hat St. Schütze geſchrieben. Über die Reimwörterbücher ſ. d. Art. Reimlexikon. M.

Reimarus (Herm. Samuel), geb. zu Hamburg 1694. Sein Vater war Nicolaus Reimarus, ein praktiſcher glücklicher Lehrer am Johanneum daſelbſt. Außer ſeinem Vater waren es vorzüglich Chriſtoph Wolf und Fabricius, welche als Lehrer ſeiner Jugend den größten Einfluß auf ihn äußerten. Von 1714 an ſtudirte er in Jena; alsdann promovirte er in Wittenberg als Magister legens, und ward bald darauf Adjunctus der philoſophiſchen Facultät. Nachdem er 1720 eine Reiſe durch Belgien und einen großen Theil Englands gemacht hatte, kehrte er nach Wittenberg zurück, um philoſophiſche und philologiſche Vorleſungen zu halten. 1723 ward er als Rector nach Wismar berufen, wo er die Schule in große Aufnahme brachte. 1727 ward ihm die Profeſſur der hebräiſchen Sprache an dem Gymnaſium zu Hamburg angetragen, welche er auch annahm und, in der Folge noch mit der Profeſſur der Mathematik vereinigt, zum großen Vortheil dieſer Anſtalt bis an ſein Ende bekleidete. Er war ein ſehr gründlicher, grammatiſch gebildeter Philolog, was er vorzüglich in der von Fabricius begonnenen, und von ihm völlig ausgearbeiteten und vollendeten Ausgabe der römiſchen Geſchichte des Dio Caſſius beurkundete. Geßner erklärte ihn wegen dieſer Arbeit für einen der erſten Kritiker Deutſchlands; dies hatte auch zur Folge, daß man ihm nach Geßners Tode deſſen Lehrſtelle zu Göttingen antrug, die er aber aus Liebe zu ſeiner Vaterſtadt nicht annahm. Er war nicht auf einzelne Fächer beſchränkt, ſondern beſaß einen großen Umfang von wiſſenſchaftlichen Kenntniſſen, namentlich in der Philoſophie und Naturgeſchichte, und arbeitete in jeder mit vieler Selbſtſtändigkeit. Der Hauptgrundſatz, den er als Lehrer befolgte, war: das bloße Dociren ſo viel als möglich zu vermeiden, unverzüglich den Selbſtunterricht ſeiner Schüler einzuleiten, zu ordnen und zu befördern. Seine philoſophiſchen und naturhiſtoriſchen Kenntniſſe wandte er dazu an, in den Zeiten des Leichtſinns, welcher durch einige franzöſiſche Gelehrte in Deutſchland damals Raum gewann, ſeinen Mitbürgern Achtung und Ehrfurcht gegen das höchſte Weſen einzuflößen, und den Glauben an Vorſehung und an eine höhere Zukunft zu befeſtigen. Sein wichtigſtes Werk, die vornehmſten Wahrheiten der natürlichen Religion in zehn Abhandlungen, auf eine begreifliche Art erklärt und gerettet, Hamburg 1754, beurkundete ſein religiöſes Streben auf eine ausgezeichnete Weiſe. Dieſes Werk entſprach ſo dem Zeitbedürfniß, daß es ſechs Auflagen nach einander erhielt. Damals wurde vorzüglich der phyſiko-theologiſche Beweis als einer der gültigſten in der wichtigſten Angelegenheit der Menſchen bearbeitet und hochgeſchätzt; Linné, Bonnet, Haller, und vorzüglich Reimarus, hatten große Verdienſte um dieſe Lehre; die Arbeit des letztern, als die gründlichſte und ſtreng geordnete, wurde allen ähnlichen Verſuchen mit Recht vorgezogen. Später gab er heraus: Die Vernunftlehre, als eine Anweiſung zum richtigen Gebrauch der Vernunft in der Erkenntniß der Wahrheit, aus zwei ganz untrüglichen Regeln der Einſtimmung und des Widerſpruchs hergeleitet, Hamburg 1756. Eine Anwendung von den in dieſem Werke aufgeſtellten Regeln machte er gegen das Poſitive des Chriſtenthums; obgleich er ſeine Forſchungen als Bruchſtücke nur ſeinen vertrauteſten Freunden mittheilte, und nie die Ab-

ſicht hatte, dieſelben öffentlich bekannt zu machen, ſo konnte er es doch nicht verhindern, daß Leſſing davon eine Abſchrift erhielt, und dieſe antichriſtliche Schrift (welche Döderlein in ſeinen Antifragmenten 1788 am kräftigſten widerlegte) unter dem Titel: Wolfenbüttelſche Fragmente eines Ungenannten, und unter dem Vorgeben, er habe ſie in der wolfenbüttelſchen Bibliothek gefunden, herausgab. (S. d. Art. Fragmente.) Reimarus ſtarb 1768. W. L.

Reimarus (Joh. Albert Heinr.), geb. 1729 zu Hamburg. Sein Vater war der eben genannte Hermann Samuel Reimarus. Den erſten Unterricht erhielt er in den untern Claſſen der Johannisſchule. 1745 kam er auf das Gymnaſium, und genoß dabei fortwährend den Privatunterricht ſeines Vaters. Noch kurz vor ſeiner Abreiſe auf die Univerſität Göttingen 1751 änderte er ſeinen Entſchluß, die Rechte zu ſtudiren, und wählte die mediciniſchen Wiſſenſchaften. In Leiden und Edinburgh bearbeitete er in den J. 1753 und 1754 vorzüglich die praktiſche Arzneilehre, und gab an letzterem Orte Veranlaſſung zu der nachher geſtifteten mediciniſchen Geſellſchaft. 1755 beſuchte er unter D. Hunters Leitung die Spitäler zu London. Auf der Rückreiſe von England nach Holland verlor er alle ſeine Schriften, Abhandlungen und Bücher. Er promovirte in Leiden, und ſchrieb: De tumore ligamentorum circa articulos, fungo articulorum dicto 1757. Er war kein großer gelehrter, aber ein praktiſch glücklicher Arzt und verbreitete mit vielem Glück die Impfung der natürlichen Blattern in Hamburg und in den umliegenden Gegenden. Für die Chirurgie machte er eine glückliche Entdeckung. Zufällig wurde durch unverſehens eingeſpritzten Saft der Belladonna die Erweiterung der Pupille herbeigeführt; dies brachte ihn auf den Gedanken, daß es nützlich ſein würde, vor der Operation des grauen Staars dieſes Mittel anzuwenden, weil dadurch der ganze Umfang der Linſe entdeckt wird, und die Werkzeuge darauf viel ſicherer angebracht werden können; viele Augenärzte haben bis auf die neuern Zeiten dieſen Rath mit Glück befolgt. Er war ein Feind jeder Zwangsordnung; wo irgend nur die Freiheit, die innere oder äußere, beſchränkt wurde, da nahm er ſich ihrer an. Daher ſchrieb er gegen Getreideſperre, gegen öffentliche Kornmagazine, gegen Fleiſchtaxen, gegen Zunft- und Handwerkszwang, gegen den Zwang des Verlagsrechts (er billigte unter gewiſſen Bedingungen den Nachdruck), gegen mediciniſche Zwangsordnung, gegen Handelsverbote, gegen das Poſitive in den Vorſchriften, nach welchen der Jugendunterricht von Staats wegen geleitet werden ſollte. Obwohl ein wohlbegründeter Gottesverehrer, ließ er ſich auch keinen dogmatiſchen Zwang in der Religion gefallen; die Vernunft mit ihrer Einſtimmung und ihrem Widerſpruch war ihm Richterin in der Religion. Die Einſtimmung der Weltordnung war ſeine Religionslehre. — 1796 ward er Profeſſor der Naturgeſchichte und Naturlehre zu Hamburg, ſuchte früher ſchon die Blitzableiter zu verbreiten, und erörterte mehreres über den Blitz, deſſen Bahn und Wirkung auf die verſchiedenen Körper. Er hinterließ einen Entwurf über die zweckmäßige Einrichtung in allen Reichen der Natur, Teleologie genannt; ſeiner Selbſtbiographie iſt er als Anhang beigefügt. In dem unglücklichen J. 1813 mußte er Hamburg verlaſſen, ſtarb 1814 zu Ranzau, und wurde nach der Befreiung Hamburgs neben den Seinigen daſelbſt beigeſetzt. W. L.

Reimlexikon, eine Zuſammenſtellung aller in dem Schatze einer Sprache enthaltenen Reimendungen. Der Lexikograph Richelet

lieferte im 17ten Jahrh. ein ſolches Werk für die franzöſiſche Sprache, und der fleißige Hübner ein ähnliches für die deutſche, in ſeinem poetiſchen Handbuche, das von 1696 bis 1743 in mehrern Auflagen erſchien. Seitdem wurde für unſere Sprache nur noch ein anderer grammatiſcher Verſuch, der als Reimlexikon dienen kann, in Schäfers hochdeutſchem Wörterbuche, nach den Endſylben geordnet (Weißenfels 1800), geliefert. Ein neues franzöſiſches Reimlexikon erſchien vor kurzem in Paris. Ein Werk dieſer Art, verſtändig angelegt und ausgeführt, dient keineswegs blos als Nothhelfer für den geiſtloſen Reimer, ſondern kann zu einem Hülfsmittel werden, das ſelbſt der Dichter nicht verſchmäht, und das überdies auch dem Sprachforſcher vielfach nützlich ſein wird, indem ihn die Endbuchſtaben ſowohl in den Wurzelwörtern, als in den Ableitungen zu fruchtbaren Bemerkungen leiten können, und zu mancherlei Beobachtungen über die Alliteration (ſ. d.) Veranlaſſung dadurch gegeben wird. In Hübners Reimregiſter ſind die Reime nach den fünf Selbſtlauten zuſammengereiht, Richelet hingegen ſtellte ſie nach der Ordnung des Alphabets, mit Einſchluß der Mitlaute zuſammen, und leicht möchte die Anordnung des Deutſchen die beſſere ſein, da der Vocal die Seele des Reims, wie der Aſſonanz (ſ. d.) iſt. Ein deutſches Reimlexikon, nach dieſem Plane, jedoch zweckmäßiger als Hübners Werk bearbeitet, erſcheint bei dem Verleger des Converſations-Lexikons.

Reinecke oder Reinicke der Fuchs. Dieſes berühmte epiſch-ſatyriſche Fabelgedicht erſchien gegen Ende des 15ten Jahrh. in plattdeutſcher Sprache, und zwar in friſiſcher Mundart, unter dem Titel: Reynke de Vos. Es enthält, in vier Büchern und zwölf Geſängen, eine witzig ſatyriſche Beſchreibung von Hofränken und menſchlichem Treiben. Alle darin vorkommende Charaktere ſind in die Maske von Thieren eingekleidet, und der treffende Witz und die naive Drolligkeit der geſchilderten Scenen machen dies Werk zu einer koſtbaren Urkunde altdeutſcher Laune. Über den wahren Namen das Verfaſſers dieſes Gedichts, der in der Vorrede ſich Hinrich von Alkmar nennt, und vorgibt, er habe es aus dem Franzöſiſchen überſetzt, iſt vielfach geſtritten worden, ohne etwas Gewiſſes darüber herauszubringen. (Den franzöſiſchen Roman du Renard aus dem 13ten Jahrh. hat Meon aus Handſchriften 1823 zu Paris in vier Bänden herausgegeben.) Nach Rollenhagens Angabe ſoll ein gewiſſer Nic. Baumann Verfaſſer des Reinecke Fuchs geweſen ſein. Dieſer Baumann, früher in Dienſten des Herzogs von Jülich, trat ſpäter in die des Herzogs Magnus von Mecklenburg, wo er 1526 zu Roſtock als Dr. Juris und Secretär ſtarb. Das Unrecht, das er am jülichſchen Hofe erlitten hatte, ſoll ihn zur Verfertigung dieſes ſatyriſchen Gedichts bewogen haben, das zuerſt von ihm 1522 zu Roſtock herausgegeben wurde; der Name Hinrich von Alkmar aber von ihm angenommen worden ſein, um allen Verantwortungen zu entgehen. So feſt Rollenhagen dies auch verſichert (in der Vorrede zu ſeinem Froſchmäusler) und ſo ſehr Gottſched in ſeiner Ausgabe des Reinecke Fuchs (1752) dieſe Meinung unterſtützt: ſo ſind dagegen durch andere Angaben wieder Zweifel entſtanden (namentlich durch die von Eckart, in der Einleitung zu Leibnitzens Collect. Etymolog. und Büſching in ſeinen wöchentlichen Nachrichten 1774 u. m. a.), ſo daß es ungewiß geblieben iſt, ob Baumann wirklicher Verfaſſer oder blos Herausgeber war. Wie treffend übrigens der Verfaſſer des Reinecke Fuchs in ſeinem Gedichte diejenigen gezeichnet hat, gegen welche ſeine Satyre gerichtet iſt,

ſucht Eckart in ſeinem Comment. T. II. p. 797 darzuthun, der auch zum Theil die Perſonen namhaft macht, die unter den verſchiedenen Thiergeſtalten gemeint ſein ſollen, und ſagt, daß Iſegrimm der Wolf einen Herzog von Öſterreich, der Fuchs Reinecke aber den Herzog Reinhard von Lothringen vorſtelle. Von den mancherlei Ausgaben des Reinecke Fuchs war lange Zeit die von Gottſched die beſte, bis Göthe ſeine treffliche Bearbeitung dieſes Gedichts in hochdeutſcher Sprache und in Hexametern herausgab (Leipzig bei Brockhaus), welcher ſpäter eine andere hochdeutſche Ausgabe von Soltau in der Versart des Originals, d. h. in kurzen gereimten Jamben oder Knittelverſen, 1803 folgte. Eine lateiniſche Überſetzung dieſes Gedichts in ähnlichen kurzen Jamben iſt von Schoppen beſorgt; eine holländiſche proſaiſche Hiſtorie von Reynaert de Voß kam ſchon 1483 zu Delft heraus; ſie wurde 1783 vom Bibliothekar Suhl in Lübeck neu aufgelegt, und wird von einigen für das eigentliche, aus mehrern altfranzöſiſchen Fabeln entlehnte Original gehalten. Die neueſte und beſte Ausgabe des Reinecke Fuchs in plattdeutſcher Mundart iſt die 1797 zu Eutin mit einem Gloſſarium von Bredow herausgegebene. — Weniger bekannt, doch nicht ohne Werth, iſt eine von Renner, unter dem Namen Sparre, gelieferte Fortſetzung des Reinecke Fuchs, betitelt: Hennynk de Han.

Reinecke (Joh. Friedr.), der große deutſche Schauſpieler, wurde um das J. 1745 zu Helmſtädt geboren, wo ſein Vater Advocat war. Reinecke hatte einen ältern Bruder, mit dem er von früher Jugend an in Unverträglichkeit lebte, und da er bei dieſen kindiſchen Streiten meiſt den Kürzern zog, und gegen das Übelwollen des Bruders auch bei dem Vater keinen Schutz fand, ſo faßte er den verzweifelten Entſchluß, heimlich der Ältern Haus zu verlaſſen. Vierzehn Jahr war er, als er dieſen Schritt ausführte, ohne Plan, ohne Geld und ohne die mindeſte Ausſicht. Der Knabe richtete ſeinen Weg zufällig nach Hamburg. Von Hunger gequält, ſprach er einen Müller um Brot an. Den gutherzigen Mann rührte das offene Weſen des jungen Menſchen, er nahm ihn in ſeine Wohnung, gab ihm zu eſſen, und ließ, von Geſchäften gerufen, Reinecken allein im Zimmer. Da erblickt dieſer ſeines Wirthes Taſchenuhr an der Wand, und eine heftige Begierde nach dem Beſitz eines ſo köſtlichen Geräths ergreift ſeine Bruſt. Seine Ehrlichkeit beſteht einen harten Kampf, aber ſie ſiegt. Um bei längerm Alleinſein nicht noch einmal in Verſuchung zu gerathen, verläßt er heimlich das gaſtliche Haus. Fuhrleute, die er auf ſeinem Wege trifft, helfen ihm vollends bis Hamburg, wo er hungrig und müde ankommt. Das Brot an einem Bäckerladen reizt ſeine Eßluſt; er tritt ein, und bittet den Meiſter, ihm eins zu borgen, das er zu bezahlen verſpricht, ſobald er kann. Dem Handwerksmann gefällt des Knaben ehrlich unſchuldiges Benehmen, er nimmt ihn in ſein Haus, bis eine Ausſicht ſich für ihn eröffnen würde. Mehrere Tage iſt Reinecke ſchon da, als der Einfall des Bäckers, ſeinen Schützling einmal mit ins Theater zu nehmen, deſſen zukünftige Laufbahn beſtimmt. Noch nie hatte Reinecke die bunte, ideale Welt der Breter geſehen; der Eindruck, den ſie auf ihn machte, war grenzenlos. Ihn floh der Schlaf; und ſeines Lebens höchſter Wunſch, auch in dieſer Zauberwelt aufzutreten, ſtand feſt vor ſeiner Seele. Er eilt den nächſten Morgen nach dem Hauſe, in dem ſo Wunderbares ſich begibt: er bittet den Director um Aufnahme, dieſer weiſt ihn ab; der Jüngling läßt ſich aber nicht abſchrecken: er fährt fort zu bitten

und endlich wird er — als Laufburſche angenommen. Mehrere Jahre bleibt Reinecke, ſchon glücklich, daß es ihm vergönnt iſt, täglich die Scene zu ſehen, mitunter einen Aufwärter vorſtellen zu dürfen, troß der oft harten Behandlung ſeines Herrn; in dieſer Lage endlich erwacht ſein Selbſtgefühl, das ihm ſagt, er ſei zu etwas Beſſerem beſtimmt. Er verläßt Hamburg, ſpielt bei kleinen herumziehenden Truppen bald hier, bald da, und bildet durch eifriges Studium und Nachdenken ſein großes mimiſches Talent. Bei der Scilerſchen Geſellſchaft lernt er ſeine nachherige Gattin kennen; er kommt zum zweitenmal nach Hamburg, und ſchon fängt ſein Ruhm an ſich zu heben. Endlich bei der damaligen Bondiniſchen Geſellſchaft in Dresden und Leipzig angeſtellt, wird er der Welt als großer Schauſpieler bekannt. Die Freundſchaft des verdienſtvollen Declamators Schocher, den er in der letztgenannten Stadt kennen lernte, ward von dem bedeutendſten und beſten Erfolg für Reineckes Spiel. Von nun an, befreit von den bisher getragenen Feſſeln eines falſchen Pathos, der ſich damals noch in ſogenannten Helden- und Staatsactionen, in Gang und Ton — oft lächerlich genug und zum Hohn der Natur und eines richtigen Geſchmacks — auf den Bühnen zu zeigen pflegte, wird Reinecke Vorbild ſeiner Collegen in hochtragiſchen Heldenrollen, und der gefeierte Liebling des Publicums, das in ihm faſt zum erſtenmal einen ohne Übertreibung und Unnatur dargeſtellten Helden erblickt. Eben ſo ward er in den Rollen launiger und zärtlicher Alten bewundert. Eine ausdrucksvolle, männliche Bildung und eine wohltönende Stimme begünſtigten ſeine trefflichen Darſtellungen des Grafen Eſſex, Otto von Wittelsbach, König Lear, des deutſchen Hausvaters, des Oberförſters Warberger u. a. ungemein. Reinecke ſtarb als Regiſſeur des Bondiniſchen Theaters in Dresden 1787.

Reinhard (Franz Volkmar), der berühmte Theolog und proteſtantiſche Prediger, wurde geb. 1753 zu Vohenſtrauß, einem Marktflecken im Herzogthum Sulzbach, wo ſein Vater Prediger war. Die erſte Erziehung und den erſten Unterricht erhielt er von ſeinem Vater, welcher durch das ausſchließliche Leſen der Bibel in ſeinem Sohne einen tiefen religiöſen Sinn, durch den gründlichſten Sprachunterricht eine genaue Bekanntſchaft mit der Philologie und durch frühzeitiges Gewöhnen an logiſches Denken die bewunderns würdigſte Gewandtheit und Sicherheit im Denken und Handeln begründete. — Auf der Schule zu Regensburg war es namentlich der Conrector Töpfer, welcher durch Hülfe ſeiner ächt pädagogiſchen Individualiſirung den bildendſten Einfluß auf ihn äußerte. — 1773 bezog er die Univerſität Wittenberg, wurde 1777 daſelbſt Magister legens, und 1778 Adjunct der philoſophiſchen Facultät. Nachdem er von 1780 an als außerordentlicher Profeſſor der Philoſophie vorzüglich durch philologiſche und philoſophiſche Vorleſungen ſeinen Scharfſinn und ſeine Gelehrſamkeit beurkundet hatte, wurde ihm die ordentliche Profeſſur der Theologie anvertraut. Seine glücklichen Verſuche im Predigen, verbunden mit der ihm eigenthümlichen, gründlichen und allſeitigen Kenntniß der Theologie, veranlaßten die ſächſiſche Regierung, ihn 1792 als Oberhofprediger, Kirchenrath und Obenconſiſtorialaſſeſſor nach Dresden zu berufen, in welchen Ämtern er bis an ſeinen Tod, welcher 1812 erfolgte, mit der größten Anſtrengung des Geiſtes und Körpers, mit ſeltener Uneigennützigkeit, und Vaterlandsliebe ſeine Berufspflichten, ſo ſtreng und vollkommen als möglich, zu erfüllen ſtrebte. — Selten hat ein Mann das ihm verliehene Pfund ſo wu-

chern laſſen als Reinhard; um dieſes Urtheil zu beweiſen, iſt es nöthig, die Aufgabe ſeines Strebens zu kennen, und ihm in den verſchiedenen Richtungen ſeiner Amtsthätigkeit zu folgen. — Die harmoniſche Entwickelung und Ausbildung der drei geiſtigen Grundvermögen, des Vorſtellungs-, Gefühls- und Beſtrebungsvermögens, zu einer gleichmäßigen vereinigten Thätigkeit, war die Hauptaufgabe ſeines raſtloſen Strebens. Das Vorſtellungsvermögen in den verſchiedenen Formen der Anſchauung, des Verſtandes und der Urtheilskraft war bei ihm vorherrſchend; ſein Gedächtniß war ſchwach, mehr Sach- als Wortgedächtniß, denn es mangelte ihm die Leichtigkeit des Memorirens. Das Gefühlsvermögen war ihm ein blos vermittelndes zwiſchen den beiden andern; daher ſtand es nebſt den übrigen Kräften der Seele ſtets unter der Herrſchaft des Vorſtellungsvermögens. — So wie jeder denkende Kopf in den Jahren ſeiner Mündigkeit durch philoſophiſches Forſchen nach Selbſtſtändigkeit ringt, ſo auch Reinhard. Er trat auf als ſcharfſinniger Denker, als ſkeptiſcher Forſcher, und ſchied als gläubig frommer Theolog und Chriſt. Es iſt höchſt belehrend, ſeine Bekenntniſſe über ſein früheres philoſophiſches Streben und deſſen Erfolg von ihm ſelbſt zu vernehmen. Ob er gleich die Philoſophie nicht blos als Magd der Theologie, ſondern ſelbſtſtändiger betrachtete, ſo geſtand er doch: „das Studium aller Syſteme der philoſophirenden Vernunft läßt ein entſchiedenes Mißtrauen gegen die Speculationen derſelben übrig, weil man an allen noch Schwächen findet. — Ich habe nie in der Philoſophie etwas für wahr gehalten, was der Sittlichkeit nachtheilig war. Sätze dieſer Art, wie ſcheinbar ſie auch vorgetragen ſein mochten, empörten mich; durch die Erziehung, welche ich erhalten, und durch den Fleiß, welchen ich auf meine Beſſerung gewendet hatte, war das moraliſche Gefühl in mir zu wirkſam geworden, als daß es unmoraliſche Behauptungen nicht ſogleich mit Unwillen verworfen hätte (man verkenne hier nicht den Schutz, den ihm die frühe rein evangeliſche Erziehung gegeben). Bei der Philoſophie fand ich nichts Feſtes, nichts Bleibendes, weder im Wiſſen, Glauben, noch Hoffen; wenn man nun nichts Sicheres hat, worauf man fußen kann, ſo kommt der Wunſch, Gott möchte ſelbſt geredet haben, vorzüglich um der Schwachen willen, und ſo wird man alles das durchforſchen, was ſich als Offenbarung ankündigt.“ — Der Ausgang und die Frucht von Reinhards Forſchung war ein feſter beruhigender Glaube an das reine Evangelium Jeſu, wie es nach den Regeln einer richtig grammatiſchen Auslegung in der Schrift enthalten iſt. „Es wurde mir unwiderſprechlich gewiß (ſagt er in der Vorrede zur Moral S. XXXV.), daß das Chriſtenthum die nothwendigſten und gemeinnützigſten Wahrheiten auch gerade in der Form enthalte, in welcher ſie am faßlichſten, anwendbarſten und wirkſamſten ſind; ich werde gewahr, daß ohne die Autorität Gottes bei dem großen einer höhern Ausbildung bedürftigen Haufen nicht durchzukommen iſt, und daß es Augenblicke geben kann, wo ſie auch dem ſcharfſinnigſten Denker willkommen und nützlich ſein muß; es wurden mir ſelbſt an den Geheimniſſen des Chriſtenthums, die meiner Vernunft allerdings eine Zeitlang anſtößig geweſen waren, Seiten ſichtbar, wo ſie ſich an die Bedürfniſſe der menſchlichen Natur, wie ſie wirklich iſt, anſchloſſen, und dadurch eine große praktiſche Wichtigkeit für Beſſerung und Beruhigung erhielten.“ — In dieſer Periode eines mehr philoſophiſch-theologiſchen Forſchens entſtanden auch die Hauptwerke Reinhards. Erſtens, pſychologiſcher Verſuch über das Wunderbare

und die Verwunderung, wovon nur der erſte Theil erſchienen iſt; den zweiten Theil, der das Wunderbare im Chriſtenthume nachweiſen ſollte, folglich auch ſeine Anſichten über die Wunder des A. und N. T. enthalten mußte, folgen zu laſſen, mochte wohl ſeine Gewiſſenhaftigkeit verhindern, zu Folge welcher er ſelbſt geſteht: es war mir Gewiſſensſache, mich in keinen Streit mit einem Buche zu verwickeln, das einem ſo großen Theile unſers Geſchlechts ein von Gott ſelbſt herrührender Unterricht iſt, deſſen göttliche Kraft ich ſo oft an meinem eignen Herzen empfunden hatte, und für das ſich mein ganzes Gefühl immer entſcheidender erklärte. — Zweitens, Verſuch über den Plan, welchen der Stifter der chriſtlichen Religion zum Beſten der Menſchheit entwarf, zuerſt ohne Namen 1781, Wittenberg und Zerbſt, 2te Aufl. 1784, 3te Aufl. 1789, 4te 1798; die nach einander erfolgten Auflagen erhielten von ihm blos formelle Verbeſſerungen. Dieſe Schrift erhielt ſehr vielen Beifall, und wurde allgemein verbreitet. Er zeigte darin, daß es höchſt vernünftig ſei, Jeſum, um ſeines großen, allumfaſſenden, einzigen Entwurfes willen, der eben deshalb einen höhern Einfluß Gottes vorausſetze, für einen Geſandten Gottes an die Menſchheit zu halten. Abgeſehen davon, daß der Schluß aus den Vorderſätzen nicht nothwendig erfolgen muß, ſo widerſpricht auch die Geſchichte den Anſichten Reinhards, und die heilige Schrift ſchweigt gänzlich davon, daß ſich Jeſus einen ſolchen Plan entworfen habe; denn Jeſus behauptet ſtandhaft bei mehreren Gelegenheiten: es ſei nicht ſein Gedanke, nicht ſein Plan, nicht ſein Wille, den er ausführe: es ſei des Vaters Rathſchluß, des Vaters Auftrag, was er ins Werk zu ſetzen habe. — Durch dieſe Darſtellung beeinträchtigte er bei den Freunden der kritiſchen Philoſophie den Glauben an die Göttlichkeit Jeſu mehr, als er ihn gegen die Angriffe der Zeit zu vertheidigen und zu begründen ſtrebte. Es war aber pſychologiſch nothwendig, daß Reinhard das Leben und Handeln Jeſu mit der Kraft maß, welche in ihm ſelbſt die ausgebildetſte war; er als allſeitig logiſch gebildeter Kopf, im Beſitze einer ſeltenen Fertigkeit im Disponiren, mußte Jeſum einen Plan machen laſſen, um in dem Ideal ſeines eigenen Strebens das Göttliche zu finden, was er andern nachweiſen wollte. — Er entwarf auch in dieſer Zeit die beiden erſten Theile ſeines Syſtems der chriſtlichen Moral, welche er 1788, 1789 herausgab; dieſes Werk wurde in der Folge die Hauptaufgabe ſeiner literariſchen Thätigkeit, er erweiterte und beendete es in fünf Theilen, wovon die erſten Theile die 4te Auflage erlebten. Bei der Bearbeitung dieſes Werks war es ihm Hauptaufgabe: 1) zu zeigen, daß die chriſtliche Sittenlehre der alten heidniſchen und der Sittenlehre der Vernunft vorzuziehen ſei, und worin dieſer Vorzug beſtehe; die chriſtliche Sittenlehre alſo in dem Verhältniſſe zu den übrigen zu beleuchten; 2) nachzuweiſen, in welchem Verhältniſſe die Sittenlehre des Chriſtenthums mit der menſchlichen Natur und den Geſetzen ihrer Wirkſamkeit ſtehe. Die Erörterung beider Fragen erzeugte bei Reinhard den feſtgegründeten Glauben: die chriſtliche Moral iſt ein Werk Gottes, und konnte nur von deſſen Sohne offenbart werden. Da er ſie als das große Veredlungsmittel der menſchlichen Natur vorſtellte, ſo beſchrieb er zuerſt die letztere und ihre Fähigkeiten, um dann, nach ſcharfſinniger Erörterung aller der Hinderniſſe, welche den Einfluß der chriſtlichen Sittenlehre auf die menſchliche Natur hemmen, die Mittel und Wege anzugeben, wie die Sittenlehre einen veredelnden Einfluß auf den Menſchen erhalten könne. Hätte er den

Grundſatz ſeiner chriſtlichen Moral aus dem Evangelio eben ſo einfach entlehnt, als es Jeſus aufgeſtellt hat, ſo würde er nicht nöthig gehabt haben, der chriſtlichen Moral ſeine Vollkommenheitstheorie als höchſten Grundſatz aufzudringen, und die gründliche und ſcharfſinnige Widerlegung derſelben als ſolches in der Moral, welche Stäudlin, damals noch zu ſehr im kritiſchen Formalismus befangen, in ſeinen Beiträgen zur Philoſophie und Geſchichte der Religion und Sittenlehre im 3ten und 4ten Bande bekannt machte, wäre überflüſſig geweſen. — In der Theologie billigte Reinhard nichts, was mit den klaren Behauptungen der Bibel ſtritt; „daß hierbei (das ſind ſeine eigenen Worte) ein Vorurtheil der Jugend mitwirkte, will ich gar nicht in Abrede ſein. — Da ich die Bibel ſchon als Kind geleſen, ſie als Wort Gottes an die Menſchen geleſen, und ſie ſo zu gebrauchen nie aufgehört hatte; ſo war ſie mir ſo heilig, ihr Anſehen war mir ſo entſcheidend geworden, daß ein Satz, der ihr widerſprach, mein Religionsgefühl ſo ſehr empörte, als eine unſittliche Behauptung meinen moraliſchen Sinn.“ Auffallend iſt in Hinſicht ſeiner theologiſchen Bildung die Steigerung des Inhalts ſeiner Predigten; ſeine frühern Predigten ſind mehr pſychologiſch, die folgenden huldigen der Moral, die ſpätern verbinden Moral und Dogmatik, und in den letzten Jahren ſpricht er ſeine dogmatiſchen Überzeugungen, inſofern ſie rein evangeliſch und der Schrift nicht widerſtreitend ſind, am ſtärkſten aus. — In ſeinen Geſtändniſſen (ſeine Predigten und ſeine Bildung zum Prediger betreffend, 1810, 5te Aufl. 1811) ſprach er im neunten Briefe ſeine Überzeugung von Rationalismus und Supernaturalismus ganz unumwunden aus; er äußerte ſelbſt in einem vertraulichen Briefe: dieſe Äußerungen werden mir die Theologen gewiß nicht verzeihen. Er behauptete darin, der Rationaliſt kann die Schrift gar nicht zulaſſen, wenn von der Begründung des Lehrbegriffs die Rede iſt. Es kommt bei dem Lehrbegriffe nicht darauf an, worein man den Inhalt der Offenbarung ſetzt, ſondern auf die Principien, von denen man ausgeht. Dieſe ſind entweder Vernunft oder Offenbarung; ein Drittes gibt es nicht. Conſequent iſt nur der, der ſich ganz unbedingt zu einem von beiden bekennt, wer auf irgend eine Art beides vereinigt, wird ein inconſequenter Synkretiſt. Einige ſuchten die Vermittler zu machen, erfuhren aber das Schickſal aller Vermittler, ſie verdarben es mit beiden Parteien. — Man denke an den Streit über Conſequenz und Inconſequenz, welchen einige ſächſiſche Prediger in den Jahren 1810 bis 1812 hier und da zum Ärgerniß des Volks führten, ohne Reinharden vorzüglich in der Behauptung, es komme auf die Principien an, von welchen man bei der Begründung des Lehrbegriffs ausgehe, gründlich zu widerlegen. (S. Rationalismus.) — Er war ein Feind der Naturphiloſophie, und freute ſich über jeden Verſuch, durch welchen man ihre Herrſchaft zu verdrängen ſuchte; man ſehe die Vorrede zu dem von ihm herausgegebenen (vom Hofrath Crell in Göttingen abgefaßten) Werke: Pyrrho und Philalethes 1811. — Eben ſo offen legte er in der Vorrede zur Moral ſein Glaubensbekenntniß über die kritiſche Philoſophie nieder. Obſchon in ſeinem Denken ihrer ſtreng logiſchen und dialektiſchen Form huldigend, ſchenkte er ihrem Inhalte keinen Glauben, ſondern beſtritt denſelben als ein gewaffneter Chriſt, um ſeinen den Offenbarungsglauben vermindernden Einfluß ſo viel als möglich zu verdrängen. — Am meiſten Aufſehen erregte der Inhalt der 1800 gehaltenen Reformationspredigt. Er ſprach darin von der freien Gnade Gottes mit einer

ſo feſten Überzeugung, daß viele irre an ihm wurden, und ihn der Hyperorthodoxie, der Heuchelei und einer charakterloſen Hinneigung zu einer ſtillen herrnhutiſchen Hofpartei beſchuldigten. Dieſen ungerechten Vorwurf hat ihm das Decret, nach welchem die Predigt im ganzen ſächſiſchen Lande und namentlich unter den Predigern verbreitet wurde, zugezogen. Der Beweggrund zur öffentlichen Bekanntmachung war kein anderer, als daß man dadurch der Religionspartei, welcher mehrere Mitglieder des Miniſteriums damals huldigten, einen großen Dienſt zu erweiſen gedachte, wenn man einen der gelehrteſten Theologen und ausgezeichnetſten proteſtantiſchen Prediger als Vertheidiger einer ihrer ſehr oft angefochtenen Hauptlehren öffentlich nennen konnte. Hätte man vorher ſeine Moral eingeſehen, ſo würde dieſes Decret wohl unterblieben ſein; denn Reinhard dachte ſich das Verhältniß der Menſchheit zur Gnade Gottes nicht blos leidentlich. In jenem bedeutungsvollen J. 1812, wo Tauſende ihren Glauben aufgaben, ſchrieb er folgendes merkwürdige Bekenntniß nieder: „Der Glaube, daß eine höhere Macht die Begebenheiten der Welt lenkt, und zuletzt einen erwünſchten Ausgang herbeiführt, iſt das Einzige, woran man ſich unter dieſen Umſtänden halten kann. Glücklich, daß ich ihn habe, dieſen Glauben, ſonſt weiß ich nicht, wie es mir gehen würde." Dies ſei hinreichend, ihn als einen ächt evangeliſchen Theologen kennen zu lernen. Man hat ihn beſchuldigt, daß er von dem allen, was er öffentlich ſprach, nicht überzeugt geweſen ſei, ſondern ſich vielmehr nach den Umſtänden und den gebietenden Umgebungen gerichtet habe; allein dieſe Beſchuldigungen ſind grundlos, ſein ganzes Leben, ſo wie vorzüglich ſeine Wirkſamkeit und ſein bildender Einfluß als Kanzelredner iſt der ſprechendſte Beweis dagegen. Ehrwürdig und erhaben ſteht das Bild Reinhards als Theologen vor uns, betrachtet man ſein Leben im Verhältniß zu ſeinen Zeitgenoſſen; während der größte Theil ſeiner Collegen in entgegengeſetzter Richtung ihr Leben verloren, und das Leben ihrer Gemeinden in Gefahr brachten, führte er ſeinen Glauben folgerecht durch das Leben hindurch, und hinterließ ihn als feſtgegründeten den Seinigen zum belebenden Andenken. — Nachdem wir ihn als Philoſophen und Theologen im Allgemeinen charakteriſirt haben, bleibt uns noch übrig, ſein Handeln und Denken in der beſondern Amtsführung zu beleuchten. Als Homiletiker hat er in ſeinen Geſtändniſſen (S. 54) die Aufgabe des Zwecks ſeiner Predigten ſelbſt angegeben. „Könnteſt du" (ſo ſprach Reinhard zu ſich ſelbſt) „auf der Kanzel ſo ſprechen, daß deine Rede allezeit ein ſtreng geordnetes, in allen ſeinen Theilen feſt verknüpftes und in der natürlichſten Ordnung fortſchreitendes Ganze wäre; könnteſt du allezeit einen intereſſanten, in einem nahen Zuſammenhange mit den wichtigſten Angelegenheiten deiner Zuhörer ſtehenden, und für das Leben fruchtbaren Stoff behandeln; könnteſt du dies ſo thun, daß du jeden Gedanken immer in die Worte kleideteſt, die ihn im ganzen Schatze der Sprache am richtigſten und treffendſten bezeichnen; könnteſt du folglich beim Lehren immer den faßlichſten, beim Beſchreiben den anſchaulichſten, beim Ermahnen den kräftigſten, beim Warnen den erſchütterndſten, beim Tröſten den beruhigendſten Ausdruck finden; könnteſt du dich der Sprache ſo bedienen, daß jede Schattirung der Begriffe, jeder Wechſel der Gefühle, jede Steigerung des Affectes durch ſie ſichtbar würde, und immer die Seite des Herzens träfe, die angeregt werden ſoll; könnteſt du endlich deiner Rede eine Fülle ohne Wortſchwall, einen Wohlklang ohne erkünſtelten Rhythmus, und einen leichten, ungehinderten, Ohr

und Herz gleichſam überſtrömenden Fluß verſchaffen: ſo würde das Beredſamkeit ſein, die ſich für die Kanzel ſchickte; dein Vortrag würde deutlich für den Verſtand, behältlich für das Gedächtniß, weckend für das Gefühl, ergreifend für das Herz ſein; du würdeſt von der Religion mit der hohen Einfalt, mit der edlen Würde und mit der wohlthätigen Wärme ſprechen, mit der man von ihr ſprechen ſoll. Dieſer aus den Alten überhaupt, und vornehmlich aus dem Demoſthenes und Cicero aufgefaßte Begriff von wahrer Beredſamkeit iſt mir ſo eigen geworden, daß mir an andern nur das gefallen kann, was mit demſelben übereinſtimmt; und daß er in der Folge auch das Ideal wurde, welches mich beim Ausarbeiten meiner eigenen Predigten leitet." — Ob die Form der Beredſamkeit, abſtrahirt aus dem griechiſchen und römiſchen Leben, in welchem ſie als natürliches nothwendiges Erzeugniß erſchien, für die Mittheilung und Belebung des evangeliſchen Lebens ſo ganz und einzig und allein geeignet war, oder ob nicht jedes Leben ſeine eigenthümliche Form der Mittheilung verlangt, dieſe Erörterung würde zu einem gegründeten Urtheile über die Zweckmäßigkeit der Form der Predigten Reinhards ſehr vorbereitend ſein. — Jeder aber kann prüfen, ob und in welchen Predigten er dieſe Aufgabe ganz oder theilweiſe gelöſt hat. In ſeinen frühern Predigten war er weniger populär, als in den ſpätern; auch ſeine Dispoſitionen werden in den ſpätern Jahrgängen ſeiner Predigten freier als in den frühern, namentlich in den Predigten über die epiſtoliſchen Texte. Er billigte die Gebete im Anfange nicht, und wollte die Schlußgebete nur ſelten angewendet wiſſen. Die Predigten zur Schärfung des ſittlichen Gefühls, und die, wo er den Streit der Weltbegebenheiten mit der Vorſehung am ſchärfſten zeichnet, ſind wohl die trefflichſten und gelungenſten; zu den letztern gehören namentlich ſeine Reformationspredigten. Man hat Reinhard vorgeworfen, daß er durch die überall oft zu ängſtlich beibehaltene ſtreng logiſche Form ſeinen Predigten etwas Einſeitiges gegeben, und dadurch eine allſeitige, das Herz mehr ergreifende Wirkung ſeiner Vorträge verhindert habe: Viele wundern ſich, wie dieſe Form der Vorträge ihm ſo viele Zuhörer gewonnen! — Allein man mußte Reinharden hören, um zu ſehen, welche Kraft der ächtchriſtliche Glaube, er mag ſich in dieſer oder jener Form ausſprechen, auf die Menſchen äußert. — Als Aſſeſſor des Kirchenraths ſorgte er für die Erhaltung und Fortführung des wiſſenſchaftlichen Geiſtes auf den Univerſitäten und den drei ſächſiſchen Fürſtenſchulen; für die Begründung und beſſere Einrichtung der Schullehrerſeminarien nahm er die dazu erforderliche Einſicht und praktiſche Fertigkeit einiger wackeren Prediger in Anſpruch, um dadurch nach und nach auch den niedern Volksſchulen eine beſſere Geſtalt zu geben. — Daß er die Pädagogik aus ſeinem Curſus der philoſophiſchen Wiſſenſchaften ausſchloß, iſt zu bedauern; denn dies ſcheint die Urſache geweſen zu ſein, daß er auch in ſeinem ſpätern Wirkungskreiſe dieſe Disciplin nicht ganz ſo würdigte, wie ſie es verdiente, und wie es das Zeitalter und das Nationalbedürfniß, ohne gänzliche Verabſchiedung des ſchon Erprobten, verlangte. Da er nie praktiſcher Pädagog war, ſo fehlte ihm auch eine allſeitige praktiſche Einſicht in die Kunſt zu erziehen und zu unterrichten. — Als Kirchenrath machte er ſich auch beſonders um den Cultus verdient, indem er kräftig dazu beitrug, daß eine neue Agende, neue Geſangbücher eingeführt und der allgemeinen Beichte mehr Eingang verſtattet wurde. Um das Studium der Bibel mannichfaltiger und vielſeitiger zu beleben, beſchloß

er mit Zuſtimmung der oberſten Behörden, einen vierjährigen Curſus von Texten für die Sonntagspredigten einzuleiten und anzuordnen. Im erſten Jahre ſollten die evangeliſchen, im zweiten die epiſtoliſchen Perikopen gewählt werden; für den dritten Jahrgang ordnete er eine Reihe von Texten, in welchen die Geſchichte der Entſtehung und Bildung des Chriſtenthums, jedoch mit ſteter Beziehung auf die einfallenden kirchlichen Feſte, in einer klaren überſicht dem Zuhörer vergegenwärtigt würde; dies geſchah im J. 1809. Für den 4ten Jahrg. (1810) wählte er größtentheils einzelne kurze Verſe aus, in welchen die wichtigſten Glaubens- und Sittenlehren enthalten waren, und zwar nach einer innern nothwendigen Aufeinanderfolge. Da er jeden Jahrgang voraus bearbeitete, ſo erhielt er 1811 den Auftrag, über Texte des A. T. zu predigen, damit dann von 1812 an die Einrichtung des vierjährigen Cyklus im ganzen Lande und in jeder Gemeinde beginnen könnte. Dieſe von ihm in dieſem Umfange zuerſt getroffene Einrichtung hat unendlich viel Gutes ſchon bewirkt, und wird noch ſegensreicher für die Belebung der Religion werden. — Wir haben zwei Biographien von ihm erhalten, die erſte (nur eine kurze überſicht) durch den Hofrath Böttiger, Dresden, bei Arnold 1813; die zweite vom Profeſſor Pölitz, bei Brockhaus 1815 in 2 Theilen; letztere iſt individualiſirender, und daher mehr geeignet, ſich ein treues Bild von Reinhard zu entwerfen. W. L.

Reinhard (Carl Friedrich, Graf), gegenwärtig königl. franz. Geſandter bei der Bundesverſammlung und der freien Stadt Frankfurt, geb. 1761, iſt der Sohn eines Superintendenten zu Balingen in Würtemberg. Er ſtudirte in Tübingen, ging dann, um ſich in der franzöſiſchen Sprache zu vervollkommnen, 1786 nach Vevay und 1787 als Erzieher nach Bordeaux. Bereits im J. 1783 erſchien von ihm zu Zürich eine wohlgelungene überſetzung des Tibull und Tyrtäus, dann 1785 eine Sammlung geiſtreicher Epiſteln von ihm und ſeinem akademiſchen Freunde Conz. Nie verließ ihn auch die Liebe zu den Muſen in allen Verhältniſſen ſeines vielfach thätigen, bewegten Lebens, wobei er als ein ſtets redlich handelnder Ehrenmann, unangefochten ſtand. Er widmete ſich der Bildung ſeines Zöglings, der ſpäterhin ſein Legationsſecretär wurde, bis zum September 1791, wo er in Geſellſchaft einiger zur geſetzgebenden Verſammlung gewählten Deputirten, die bald darauf an der Spitze jener ſogenannten Gironde ſtanden, nach Paris ſich begab. Im J. 1792 (unter Dumouriez Miniſterium) ward er zum erſten Geſandtſchaftsſecretär nach London ernannt. Nach Ausbruch des Kriegs mit England, im Februar 1793, ging er in gleicher Eigenſchaft nach Neapel, und von da, nach erfolgter Kriegserklärung, wieder nach Paris zurück, entſchloſſen, ſeinem Schickſale zu folgen, obwohl eben damals die Gironde geſtürzt ward. Eben dieſes Schickſal wollte, daß er, durch Empfehlung eines Freundes, die eben erledigte Stelle als Diviſionschef im Miniſterium der auswärtigen Angelegenheiten ſogleich antreten konnte. Nach Robespierres Sturz im diplomatiſchen Comité des Convents angeſtellt, ward er, nach abgeſchloſſenem Frieden mit Preußen, im Juni 1795 zum Geſandten bei den Hanſeſtädten ernannt, und verheirathete ſich 1796 mit der Tochter des berühmten Reimarus in Hamburg. 1798 ging er als Geſandter nach Florenz, und als im März 1799 Toscana von den Franzoſen beſetzt wurde, bewirkte er, als Regierungscommiſſär, daß dem Lande die Bildergallerie zu Florenz erhalten wurde. Nach der Schlacht an der Trebia im Julius 1799, zur See

ſich flüchtend, von einer engliſchen Brigg ereilt, und dem damals beſtehenden Cartel gemäß, auf der Stelle freigelaſſen, fand er im Hafen zu Villefranche ſeine Ernennung zum Geſandten in der Schweiz, und drei Wochen ſpäter in Toulon, wo er Quarantaine hielt, den Courier, der ihn zum Miniſterium der auswärtigen Angelegenheiten berief. Nach dem 18ten Brumaire in dieſer Stelle beſtätigt, gab er zehn Tage ſpäter ſeine Entlaſſung und trat alsdann bei der helvetiſchen Republik die Geſandtſchaftsſtelle an, welche er ſich vorbehalten hatte. Hier mit dem Grundſatze der Einheit und Untheilbarkeit (wiewohl nicht mit deſſen Vertheidigern) im Kampfe, ward er nach 18 Monaten, noch vor dem Ausbruche der innern Unruhen, zurückberufen und erhielt 1802 ſeine zweite Sendung nach Hamburg als Geſandter beim niederſächſiſchen Kreiſe. 1805 bald nach der (gegen ſeinen Rath erfolgten) Verhaftung des engliſchen Reſidenten Rumbold, wieder abgerufen, entſchloß er ſich zum Exil nach Jaſſy mit dem Titel eines Generalconſuls und Reſidenten. Im Dec. 1806, nach dem Einmarſche der ruſſiſchen Truppen, durch ein Mißverſtändniß, mit ſeiner Familie bis Kremendſchuk am Dnieper geführt, fand er ſein volles Vertrauen bald gerechtfertigt, als er im Augenblick freigelaſſen wurde, in welchem der Kaiſer Alexander davon unterrichtet worden war. Nach ſeiner Rückkehr nach Frankreich zog er ſich auf ſein Landgut (Falkenluſt am Rhein) zurück, als er im Dec. 1808 ſeine Ernennung zum Geſandten beim damaligen Könige von Weſtfalen erhielt. Dort blieb er 5 Jahre, durch das Vertrauen der beiden oft zwiſtigen Brüder in ſeinem Charakter gehalten, bis ihn 1813 die Kriegsbegebenheiten wieder nach Paris führten. Nach Wiederherſtellung des Königthums ward er auf des Prinzen Talleyrands Vorſchlag zum Director der Kanzlei der auswärtigen Angelegenheiten und zum Staatsrath ernannt. Im Febr. 1815 ſtarb ſeine Gemahlin und nach Buonapartes Rückkehr von Elba verließ Graf Reinhard, einige Stunden nach der Entfernung des Königs, durch Dienſtgeſchäfte bis auf dieſen letzten Augenblick zurückgehalten, die Hauptſtadt, um, mit Genehmigung des Königs, auf ſeinen Gütern am Rhein die weitern Ereigniſſe abzuwarten. Durch ein kaum glaubliches Mißverſtändniß in Aachen zur Auslieferung ſeiner Papiere gezwungen, und für ſeine Perſon nach Frankfurt gewieſen, bekam er, von ſeinem Könige zurückverlangt, und nach voller Ehrenklärung von Wien aus, nebſt Zurückſendung ſeiner unentſiegelt gebliebenen Papiere, bald ſeine Freiheit wieder, die er, ſeinem Könige dankbar, benutzte, um ſich ſogleich nach Gent zu begeben. Im Oct. 1815 ging er wieder an den Rhein, um ſeine dort gelaſſenen beiden Kinder nach Paris zu führen. Im Dec. empfing er ſeine Ernennung zum Geſandten nach Frankfurt; einem Poſten, den er nun ſeit 7 Jahren in jeder Hinſicht würdig und ehrenvoll bekleidet.

Reiß (Oryza sativa, Linn.). Von dieſem bekannten Getreide gibt es nur eine einzige Gattung, welche hauptſächlich in Oſtindien, in China, Japan und andern aſiatiſchen Ländern, im nördlichen Afrika, ferner auf dem feſten Lande und den Inſeln von Amerika, und bei uns in Europa, vorzüglich in Spanien und Italien, auch in mehreren Provinzen der Türkei gebaut wird. Selbſt in Mähren beſchäftigt man ſich mit dem Anbau des Reißes. Die Verſuche aber, die man damit in Kurſachſen und im Lüneburgiſchen gemacht hat, ſind fehlgeſchlagen. Es gibt zwei Hauptarten, den Berg- und den Sumpfreiß, und von dieſen wieder eine Menge Abarten. Der Sumpf-

reiß wird am meiſten gebauet. Er fordert einen naſſen, moraſtigen Boden. Der Bergreiß hingegen verlangt ein hochliegendes, trocknes Land. Er iſt freilich weit wohlſchmeckender und weißer, als der Sumpfreiß, aber lange nicht ſo ergiebig, und kommt daher wenig oder gar nicht in Handel. Im vierten Monate fängt der Reiß an zu reifen; ſeine Halme, welche ungefähr die Dicke einer Federſpule haben, werden mit ſcharfen Meſſern abgeſchnitten, und darauf die Ähren völlig getrocknet. Nachher breitet man ſie über der Erde auf Matten aus, um ſie durch Ochſen oder Sclaven austreten zu laſſen. Da letztere dies Geſchäft mit bloßen Füßen verrichten müſſen, ſo iſt es auch außerordentlich beſchwerlich, denn ſie verwunden ihre Fußſohlen dabei bis zum Bluten. Von den Hülſen, worin ſich der ausgetretene Reiß befindet, wird er auf Mühlen befreit. Um über das Meer geführt zu werden, und über Jahresfriſt dauern zu können, muß er in der Sonnenhitze oder an gelindem Feuer gedörrt werden: daher ſeine Härte. Unſern Reiß ziehen wir vorzüglich aus Nordamerika, wo Südcarolina allein jährlich an 100,000 Tonnen (die Tonne zu 400 Pfund) verſendet. Auch bekommen wir in Deutſchland viel Reiß aus Italien. — Der Arrak wird aus Reiß gebrannt. — Die Wurzel dieſes Getreides treibt einen 3—4 Fuß hohen ſtarken, feſten, durch Knoten in mehrere Gelenke abgetheilten Stengel, mit langen, dicken Blättern, die denen von gemeinem Rohr gleichen. Die Blüthen bilden anfangs eine Ähre, welche ſich, wenn der Same zu reifen beginnt, in einen lockern Büſchel ausbreitet. Linné hat dieſe Pflanze in der zweiten Ordnung der ſechsten Claſſe (Hexandria Digynia) ſeines Syſtems angeführt.

Reis-Effendi, ſ. Effendi.

Reiſen: ein Mittel, ſich für die Welt zu bilden, oder wiſſenſchaftliche Erkenntniß zu befördern; daher ſind Reiſen in der Bildungs-, wie in der Literärgeſchichte von großer Bedeutung. Die Alten bildeten ſich auf Reiſen zu Geſetzgebern und Weiſen; ſo Lykurg Solon, Pythagoras. Herodot reiſte, um die Geſchichte zu ſtudiren. Andere Zwecke hat der Staats- und Weltmann; andere der Gelehrte, Naturforſcher, Geograph, Arzt, Literator; noch andere der Künſtler, der Kaufmann, der Landwirth, der Soldat u. ſ. w. Mit dieſen Bildungs- und wiſſenſchaftlichen Reiſen ſind die Geſchäftsreiſen nicht zu verwechſeln. Hier iſt nur von jenen die Rede. Nach dem Zwecke, den jeder ſich vorſetzt, muß er ſich auf die Reiſe genau vorbereiten. Im Allgemeinen unternehme nur der reifere, mit dem Geiſte der alten und neuen Claſſiker vertraute, in der Mathematik und Gewerbskunde, in der Staatswiſſenſchaft, in Geſchichte, Statiſtik und Geographie wohl unterrichtete und einer oder mehrerer Sprachen ganz kundige Jüngling eine Reiſe; ſie ſei ihm der Übergang aus der Studirſtube zum praktiſchen Leben, der ihn zu einer freiern, lebendigern Anſicht der Welt führt. Übrigens muß der Zweck der Reiſe vorher feſt beſtimmt, und dem Hauptzwecke müſſen alle übrige untergeordnet werden. Dann aber bemerke man nicht viel, ſondern das Weſentliche genau, und wo es angeht, mit beſonderer Vorbereitung, nach einer örtlichen oder ſächlichen Ordnung. Über praktiſche Mittel ſ. die Einleitung zu Reichards Guide des voyageurs, und des Grafen von Berchtold Anweiſung für Reiſende. Unter den wiſſenſchaftlichen Reiſen ſtehen die Entdeckungsreiſen oben an. Zu einer abſichtlichen Entdeckungsreiſe gehören viele Vorbereitungen. Der wahre Entdecker muß einer ausdauernden Geſundheit und Körperkraft genie-

ßen, abgehärtet gegen Beſchwerlichkeiten und Entbehrungen, die Geſchicklichkeit beſitzen, ſich überall ſeinen Lebensunterhalt ſelbſt zu verſchaffen, Muth und Beſonnenheit in Gefahren, Liebe für die Sache, Kenntniß der Hinderniſſe und ihrer Wegräumung, ein vorurtheilsfreies Auge und die Fertigkeit, richtige Erfahrungen genau machen und treu mittheilen zu können: dieſe Eigenſchaften habe der Reiſende, welcher Entdeckungen bezweckt! Man leſe G. Forſter im 1ſten B. ſ. kl. Schriften über Cook den Entdecker. Auch erinnere man ſich an den beharrlichen Fleiß, mit welchem ſich Hornemann und Röntgen in Göttingen und London auf ihre Reiſen nach Afrika vorbereiteten! Eine Geſchichte der Entdeckungen beſitzen wir noch nicht; denn Matth. Sprengel, Adelung, Reinh. Forſter und de Broſſe haben zwar darüber mit Ordnung und Kritik geſchrieben, ſind aber nicht vollſtändig. — Die Phönizier unternahmen die erſten Entdeckungsreiſen aus Handelszwecken, oder um Colonien anzulegen. Ihre Colonien thaten daſſelbe. Leider ſind die Nachrichten davon entweder ſehr dunkel (wie von der phönizischen Umſchiffung Afrikas), oder in Bilder gekleidet (wie die erſte Beſchiffung der Meerenge von Gibraltar), oder endlich verloren gegangen. Wir wiſſen von ihren Entdeckungen außerhalb des mittelländiſchen Meeres nur wenig. Sie fanden die Inſel Kerne (Arguin) an der Weſtküſte Afrikas, das rothe Meer, Madera und die Zinninſeln (England); ſie holten den Bernſtein (wahrſcheinlich nur durch Zwiſchenhandel mit den Jüten). Ihre Karavanenzüge in Aſien und Afrika gaben ihnen eine Kenntniß von Ländern, wie wir dieſelbe nicht mehr beſitzen. Die tyriſche Colonie, das mächtige Karthago, unternahm noch weitere Entdeckungsreiſen; aber ſie ſind vergeſſen, und ihre Erfolge ſind mit dem Staate ſelbſt untergegangen. — Die Reiſeverſuche der Griechen hatten edlere Zwecke; nicht Blut und Gold, ſondern man wollte wirklich entdecken und das Gebiet der Wiſſenſchaft erweitern. Außer den frühern Reiſen Herodots, welcher in ſeiner Darſtellung dem Wege der Erfahrung treu folgte, und außer den faſt gleichzeitigen des Hanno und Himilko aus Karthago, kennen wir noch den Reiſebericht des Skylax aus Karyanda, welcher ungefähr in der Zeit des peloponneſiſchen Kriegs lebte. Hundert Jahre ſpäter (um 300 J. v. Chr.) ſtellte Pytheas aus Marſeille zuerſt aſtronomiſche Beobachtungen an, um die Lage der Örter genauer zu beſtimmen; er hat zwei Reiſen nach Norden hin unternommen, aber leider beſitzen wir nur einzelne Bruchſtücke davon. Er drang am weiteſten im Norden vor, bis Thule (Thual bedeutet im Iriſchen Norden), wahrſcheinlich Island, wo ihm beſonders die Seelunge (Treibeis) auffiel, und nordöſtlich bis an die Düna, von der er glaubt, ſie ſei der Tanais, der wie ein Canal das Nordmeer mit dem ſchwarzen Meer verbinde. Mehr durch die Nachrichten von Alexanders Heereszügen, und durch die Anſicht der Gegenſtände, welche dieſer große König ſeinem Lehrer ſchickte, als durch eigene Reiſen belehrt, erweiterte Ariſtoteles das Gebiet der Länderkunde. Darauf benutzte die ſeit Herodot geſammelten Materialien, bald nach Alexanders Tode, Eratoſthenes, welchen wir freilich nur aus Strabo kennen, der 300 Jahre ſpäter (10 n. Chr.) gleichſam eine neue Auflage der Schriften des Erathoſthenes in 17 Büchern beſorgte. Aſien bis an den Indus und Ganges war ſeit Alexanders Kriegen bekannter geworden, und wurde es immer mehr durch die daſelbſt entſtandenen griechiſch-macedoniſchen Reiche. — Roms Heere erſetzten, was in dieſem Zeitalter an wirklichen Entdeckungsreiſen fehlte, und die Schriftſteller benutzten die Kriegsberichte

zur Erweiterung der früheren Länderkunde. Aſien wurde ihnen unmittelbar bekannt; aus Indien erhielten ſie Handelsnachrichten über Ägypten; Afrika eröffnete ſich ihnen von Ägypten aus an der Nordküſte hin bis zum Niger, und in Europa lernten ſie die pyrenäiſche Halbinſel, Gallien, Südbritannien, Deutſchland bis an die Elbe, Dacien und Pannonien kennen. — Die Völkerzüge des 4ten, 5ten und 6ten Jahrh. enthüllen uns die Spuren unbekannter oder fabelhafter Ländergrenzen. Oſt-Rom (Conſtantinopel) kam mit vielen neuen Völkerſtämmen in Berührung, von welchen uns ſeine Schriftſteller manche gute Nachrichten hinterlaſſen haben. Den Byzantinern ſchloſſen ſich die Araber an, welche theils durch ihre Heereszüge, theils durch den Handel, theils auf dem Wege der Wiſſenſchaft ſehr viel für die nähere Kenntniß der Erde gethan haben. Einen Theil des nordöſtlichen Aſiens, Mittel- und Vorder-Aſien, Nord-Afrika und Spanien öffnete ihnen das Schwert; und ihre Handelsreiſen zur See und zu Lande gingen nach den indiſchen Inſeln, nach China und in das Innere von Afrika, doch haben ſie weniger geleiſtet für die wiſſenſchaftliche Bearbeitung der Erdkunde, als für die eigentliche Länder- und Völkerkunde. — Was die Araber im Oſten der bekannten Erde durch ihre Eroberungen dafür wirkten, das veranlaßten im Weſten die germaniſchen Völker, als ſie mit den gebildeten Völkern des weſtrömiſchen Reichs in nähere Berührung kamen. — Im hohen Norden thaten mehr noch als die Germanen die Normänner; denn wir haben ihnen neue, wenn gleich nur zufällige, Entdeckungen zu danken. Sie fanden auf ihren Seezügen die Faröer, Island (ſchon 861), Grönland (982), deſſen Weſtküſte ſogar durch normänniſche Niederlaſſungen angebaut wurde, und zwanzig Jahre ſpäter fand der Normann Björn, durch Sturm ſüdweſtlich verſchlagen, Winland (Weinland, von den wilden Weintrauben ſo genannt), wahrſcheinlich die öſtlichen Küſten von Canada, worauf die ganze Schilderung paßt. Damals veranſtaltete auch der große König der Angelſachſen, Alfred (ſt. 901), zwei Entdeckungsreiſen durch die Normänner Other, der von Norwegen aus um das Nordcap ins weiße Meer nach Biarmen (Permien), und Wulſtan, der von Schleswig aus bis an den finniſchen Meerbuſen kam. — Sehr viel trug endlich zur Beförderung der Reiſen das Chriſtenthum bei; nicht genug, daß Pilgrime Wallfahrten unternahmen, daß die Kreuzfahrer das ſlaviſche Deutſchland und Aſien genauer kennen lernten; die Päpſte ſchickten ſelbſt Geſandte an die aſiatiſchen Sultane, und ſpäter an die Khane der Tatarn, um das weitere Vordringen dieſer Horden dadurch abzuwehren. Und wie viel haben nicht durch ihre Miſſionsreiſen Bonifacius für die Aufhellung Deutſchlands (775), der heilige Otto für den ſlaviſchen Norden (1124), Ansgarius (ſt. 865) für Schweden gethan! Außer jenen Geſandtſchaften gab es noch einzelne Reiſende, wie Joh. Mandeville aus England im J. 1327, Joh. Schildberger, ein deutſcher Kriegsknecht, der 1396 bei Nikopolis in türkiſche, und hernach in mongoliſche Gefangenſchaft gerieth und dadurch Gelegenheit erhielt, jene Völker näher kennen zu lernen. Hundert Jahre früher, um 1270, reiſte der Venetianer Marco Polo durch ganz Aſien bis nach Khatai (China), und gleichzeitig mit Schildberger unternahmen die Brüder Zeno, zwei venetianiſche Nobili, eine Reiſe nach dem Norden. — Damit ſchließt ſich das einzelne und beſchränkte Reiſen, und nun beginnt die Zeit der abſichtlichen oder der wahren Entdeckungsreiſen. Bei einem Rückblick auf dieſe Darſtellung laſſen ſich folgende Perioden der Geſchichte der Reiſen aufſtellen:

1) das frühſte Zeitalter der Phönizier bis auf Herodot, 500 v. Chr.; 2) die Griechen und die Heereszüge der Römer bis 400 n. Chr.; 3) die Germanier und Normänner bis 900 n. Chr.; 4) die Araber und Mongolen bis 1400; 5) Colombo bis auf unſre Zeiten. — Nach der Erfindung des Compaſſes (zwiſchen 1250 und 1320 am wahrſcheinlichſten) erweiterte ſich die Schifffahrt, und mit ihr die Gelegenheit zu großen Seereiſen. Die Italiener, vorzüglich Venedig und Genua, gaben das erſte Beiſpiel; aber ihre Handelseiferſucht hat uns viel davon entzogen. Ihr Handelsgewinn regte andre Völker zu gleichen Entdeckungsreiſen an. Die Portugieſen ſtanden durch ihre Kriege ſchon früher mit Afrika in Verbindung; vorzüglich belebte und leitete der Infant Heinrich, Herzog von Viſeo (ſ. d. Art.), mit Recht der Seefahrer genannt, ungeachtet er nur andern den Weg zeigte, den ſie fanden — auf ſeinem Schloſſe an der algarbiſchen Küſte, den Eifer zu weitern Reiſen. Porto Santo, Madera, die Azoren wurden von 1418 — 1450 entdeckt; in demſelben Jahre fand man den Senegal, bald darauf Arguin (das Kerne der Alten); 1462 kam man endlich nach Guinea, und 1486 umſegelte Barthol. Diaz die Südſpitze von Afrika, die er das Vorgebirge der Stürme, ſein König Johann II. aber der guten Hoffnung nannte. — Während die Portugieſen den Weg um Afrika nach Indien durch ihren Vasco da Gama (ſ. d. Art.) 1498 fanden, beharrte Genua auf ſeinem alten, ſo beſchwerlichen als koſtſpieligen Handelswege; Spanien aber hatte mit den Mauren von Granada ſo viel zu thun, daß der geniale Colombo nirgends Gehör fand, um ſeinen Plan, einen neuen Weg nach Indien weſtlich zu ſuchen, auszuführen. Endlich unterſtützte ihn die ſpaniſche Königin Iſabella; er fuhr aus, erblickte am 12ten Oct. 1492 Land, und glaubte Indien gefunden zu haben, weil man ſich die Oſtküſte Aſiens bis in das atlantiſche Meer vorgerückt dachte, hatte aber die lukayſche Inſel Guanahani (San Salvador), und mit ihr Amerika endeckt. Auf ſeiner dritten Fahrt, 1498, betrat er das feſte Land. Um dieſelbe Zeit kam Joh. Cabot aus Venedig, der in England lebte, nach Newfoundland und Virginien, 1500 entdeckte Cabral, durch Sturm verſchlagen, Braſilien, Baſtidas Terra firma, Cortereal Labrador und die nachmalige Hudſonsbai, Ponce de Leon Florida, und endlich drang Balbao über Darien, und erblickte das Südmeer. Dies geſchah alles in dem Zeitraume von zwölf Jahren. Nun erſt wußte man, daß man Amerika und nicht Aſien gefunden habe, daß beide ein ungeheures Weltmeer ſcheide, in welchem man eine zweite neue Welt ahnte. Damals machte der gelehrte Florentiner Amerigo Vespucci (ſt. zu Liſſabon 1506) durch ſeine Beſchreibung Europa mit der Beſchaffenheit der entdeckten Länder bekannt. — Hierauf umſchiffte 1519 fgg. Fernando Magelhaens durch die nach ihm benannte Meerenge die Südſpitze von Amerika, und fand den weſtlichen Weg nach Indien. Nach und nach trat auch das Innere von Amerika aus ſeinem Dunkel hervor; Cortez und Pizarro, Almagro, Cartier und Orellana machten auf ihren Reiſen im Innern von Amerika von 1525 — 1541 die wichtigſten Entdeckungen. Vom nördlichen und öſtlichen Amerika gaben uns Franz Drake, Forbiſher, Heemskerk, Hudſon und Baffin von 1559 — 1616 genauere Kunde. Ob Aſien mit Amerika zuſammenhänge, wußte man vorher nicht; aber 1648 drang der Koſack Semen Deſchnew vom Fluſſe Kolyma aus um das Vorgebirge der Tſchuktſchen durch eine Straße (Beringsſtraße) bis zur Mündung des Anadir. Was durch dieſe Reiſe ziemlich klar geworden war, erhob Capitän Bering 1726 dadurch

zur Gewißheit, daß er vom Fluſſe der Kamtſchadalen durch die nach ihm benannte Straße bis zum Serdze Kamen auf der tſchuktſchiſchen Halbinſel gelangte. Mehrere nachfolgende Reiſende, und auch Cook auf ſeiner dritten Reiſe, beſtätigten dies. Sie und Vancouver unterſuchten noch genauer die Weſtküſte von Amerika. Der nordamerikaniſche Freiheitskrieg enthüllte Nordamerika noch mehr, ſo wie die Miſſionarien, z. B. der Jeſuit Dobrizhofer in Paraguay, im ſüdlichen Amerika für eine beſſere Kenntniß des Landes thätig geweſen waren; am vollſtändigſten und gründlichſten thaten dies Alexander von Humboldt (ſ. d. Art.), der Prinz von Neuwied (ſ. Wied) und mehrere Britten und Deutſche in Braſilien (ſ. d. a.). — Weniger haben die in das Innere von Afrika unternommenen Entdeckungsreiſen ihrer Abſicht entſprochen. Die Portugieſen erforſchten nur die Länder, welche der Küſte nahe lagen, denn ſie beſchränkten ſich auf den Seehandel nach Indien. Vor Vasco da Gama wurde die Weſtküſte, und nach ihm die Oſtküſte unterſucht (ſeit 1497); erſt im 16ten Jahrh. befuhren ſie das rothe Meer, doch kannten ſie auch Abyſſinien. (S. Damian da Goes de rebus Aethiopicis etc. Colon. 1574.) Ägypten wurde von Pilgrimen beſucht; aber dennoch blieb die Kenntniß Afrikas nur Stückwerk. Die Südſpitze von Afrika wurde zwar von den Holländern näher unterſucht; aber weiter nördlich drangen erſt die Schweden, Sparmann und Thunberg, darauf Le Vaillant und endlich Lichtenſtein. Nach Abyſſinien und Nubien reiſte 1768 — 1773 James Bruce, deſſen Kunde von den Quellen des Nils Salt 1809 beſtätigte. Einen umfaſſenderen Plan zur Entdeckung des inneren Afrika entwarf und befolgt bis jetzt die 1788 in England entſtandene afrikaniſche Geſellſchaft. Mit vielen Koſten wurden treffliche Männer zu dieſem gefahrvollen Unternehmen ausgerüſtet; doch blieb der Erfolg weit unter der Erwartung. Ledyard, Lukas, Mungo Park, Hornemann und andere haben, außer einigen gelegentlichen Entdeckungen, nur den öſtlichen Lauf des Nigers, wie ihn ſchon Herodot angegeben hatte, beſtimmt, und die Gegenden bis zum Königreiche Darfur erforſcht. Noch haben wir von Tombuctu, Houſſa, Waſſanah und den Kafferländern nur ſehr unvollkommene Nachrichten. Die Unterſuchung, ob der Niger ſich in dem Zaire (Kongo) ausmünde, iſt noch nicht geendigt. Cap. Tuckays Entdeckungsfahrt auf dem Zaire, 1816, verunglückte. (S. Iſis 1818, 7tes Heft.) Wichtiger für die Länderkunde waren Burkhards, Bowdichs, Molliens, Campbells und anderer afrikaniſche Reiſen, ſo wie des Lords Valentia und Salts Reiſen nach Abyſſinien und die Reiſen nach Ägypten und Nubien, die Belzoni, Gau und Menu von Minutoli unternahmen. — Aſien wurde zuerſt von den Portugieſen, ſpäter beſonders von Engländern und Ruſſen beſucht. Schon Vasco da Gama fand 1498 die malabariſche Küſte, und bis 1542 war faſt die ganze ſüdliche Küſte mit ihren Inſelgruppen, ja auch Japan von den Portugieſen entdeckt. Aber nur die Küſte war bekannt, bis in der Mitte des 16ten Jahrh. die Engländer den Grund zu ihrer Herrſchaft in Indien legten, wodurch auch das Innere Aſiens dem gebildeten Europa enthüllt wurde. Im höhern Aſien unternahmen die Ruſſen bedeutende Reiſen. 1577 ward Sibirien durch den Koſackenhauptmann Jermak Timofejew und den ruſſ. Kaufmann Stroganoff entdeckt; 1639 drang Kopilow bis an die öſtlichſte Küſte Aſiens vor, und bald darauf fand man auch Kamtſchatka. Seit 1745 kamen die Kurilen, die Aleuten und die Fuchsinſeln bis an die Küſte von Amerika zum Vor=

ſchein, und im nördlichen Aſien machten auf Veranſtaltung der ruſſiſchen Regierung Müller, Gmelin, Lepechin, Güldenſtädt, Falk, aber vor allen Pallas die wichtigſten Entdeckungsreiſen. So wie La Peyrouſe den Nordoſten näher beſtimmte, ſo erforſchten die Ruſſen durch Gärber, Reineggs, Klaproth, Parrot, Engelhardt den Kaukaſus und das kaspiſche Meer; Golowkin beſchrieb ſeinen Aufenthalt in Japan. Auch die übrigen Gegenden Aſiens wurden bekannter: Arabien durch Carſten Niebuhr, der es im Auftrage der däniſchen Regierung 1761 für die Beförderung einer beſſern Bibelerklärung beſuchte; Perſien beſonders durch J. Chardin von 1664—1677, und in der neueſten Zeit durch den Engländer Morier; Kabul durch Elphinſtone; Syrien und Paläſtina durch Pilgrime und Alterthumsforſcher. Aber Nordindien, Tibet und das Innere der größern oſtindiſchen Inſeln iſt noch immer zu wenig bekannt. — In dem Südmeere ahneten ſchon die Portugieſen eine neue Welt, und der franz. Rechtsgelehrte Bodinus gibt in ſeiner Anleitung zur Geſchichte 1610 ſchon fünf Welttheile — Europa, Aſien, Afrika, Amerika und Auſtralien — an. 1511 kamen die Portugieſen nach Neuguinea, und Magelhaens beſuchte bei ſeiner Erdumſchiffung gleichfalls das Südmeer. Doch blieben dieſe Entdeckungen, wie die eines Mendoza, Mindana und Guiros 1568 bis 1605 meiſt unbenutzt, bis die Holländer ſeit 1615 durch Le Maire, Schouten, Hertoge und Tasman Entdeckungsreiſen machen ließen, und Neuholland, Neuſeeland und die Freundſchaftsinſeln fanden. Dampierre berichtigte zwar 1698 die Entdeckungen im Südmeer, aber am genaueſten erforſchte Cook ſeit 1768 dieſe neue Welt, ſo daß einem Vancouver, La Peyrouſe, Kruſenſtern und Kotzebue nur wenig übrig blieb. Die von brittiſchen Seefahrern 1819 gemachte Entdeckung einer Küſte am Südpole, die man Neuſüdſhetland genannt hat, verſpricht neue Bereicherungen der Erdkunde (ſ. Shetland). Über die neueſten wiſſenſchaftlichen Reiſen brittiſcher Seefahrer nach dem Nordpol, 1818 und 1819, ſ. d. Art. — Bis jetzt fehlt es noch an einer kritiſchen Darſtellung der verſchiedenen Entdeckungsreiſen, von denen wir hier nur einige der bedeutendſten anführen konnten. Vielleicht möchte dies die beſte Methode des geographiſchen Studiums ſein, wenn die durch Reiſen, ſeit Moſes und Homer, allmählig bewirkte Erweiterung der Erdkunde, in einer oro- und hydrographiſchen Zeichnung dem jugendlichen Verſtande vorgeführt würde. Für dieſen Zweck enthalten manches Gute Zeunes Anſichten der Erdkunde (Berlin 1815) und deſſen Göa, ſo wie Sprengels Geſchichte der geogr. Entdeckungen; v. Zimmermanns Schriften und Malte Bruns Geſchichte der Erdkunde. Der Engländer Murray lieferte über die Geſchichte der geographiſchen Entdeckungen in Afrika und Aſien zwei Werke (Historical Account of the discoveries and travels in Africa, 2 Bde. Edinburgh 1817 und Historical Account of the discoveries and travels in Asia, 3 Bde. Edinb. 1820), wovon das erſte brauchbarer als das zweite iſt. Eben ſo fehlt uns noch eine chronologiſche Darſtellung der Reiſebeſchreibungen mit literariſchen und biographiſchen Nachrichten; denn was Stuck (in ſeinem Verzeichniſſe von 40 Bogen bis zum J. 1735), Boucher de la Richarderie und Beckmann geliefert haben, iſt nicht vollſtändig. Selbſt die großen Sammlungen von Reiſebeſchreibungen, welche Ehrmann, Sprengel, Pinkerton (Lond. 1815 fgg.), Robert Kerr (Lond. 1814 fgg.) u. a. gemacht haben, ſo wie Spickers Journal der See- und Landreiſen, ſind nicht nach einem ſtreng wiſſenſchaftlichen Plane an-

gelegt. Dieſes ſcheint mehr der Fall zu ſein bei der jetzt vom ruſſ. Etatsrath von Uwaroff in ruſſiſcher Sprache unternommenen Herausgabe einer vollſtändigen Sammlung aller gelehrten Reiſen durch das ruſſiſche Reich, an welchen Akademiker Theil gehabt haben, mit Anmerkungen und Zuſätzen des Herausgebers, wovon 2 Theile bereits erſchienen ſind. Durch eine kritiſche Benutzung der Materialien haben das Studium der Erdkunde, ſeit dem erſten Keime derſelben, folgende Schriftſteller befördert. Die erſten geographiſchen Nachrichten enthalten die Moſaiſchen Urkunden; ihnen ſchließt ſich Joſua (1400 v. Chr.) an. Homer, Heſiod (1000 v. Chr.), Herodot und Ariſtoteles (444 u. 320 v. Chr.) unter den Griechen, Hanno unter den Karthagern (440 v. Ch.), gehören zu den bekannteſten Reiſebeſchreibern. Man vgl. über ſie die neueren kritiſchen Geographen: Rennel, Goſſelin, Mannert, Voß u. a. Polybius, Hipparch, Artemidor fügten dreihundert Jahre ſpäter neue Reiſebeſchreibungen hinzu; Juba, König von Mauritanien, beſchrieb Libyen im Zeitalter des Auguſtus, und Strabo (11 n. Chr.) ſammelte alles bisher Erforſchte in einem umfaſſenden Werke. Ähnliches thaten Pomponius Mela (50 J. n. Chr.) und 20 Jahre ſpäter der fleißige Plinius. Arrian unter dem Kaiſer Hadrian ſchilderte Libyen, und Marinus aus Tyrus in Phönizien (150 n. Chr.), ſeinem Zeitgenoſſen Ptolemäus ſich anſchließend, beſtimmte weit genauer die Lage der Örter. — Wenn nach dieſen die wiſſenſchaftliche Bearbeitung der Geographie über 1000 Jahre ruhte, ſo gewann deſto mehr die Länderkunde durch treffliche Reiſebeſchreibungen, unter welchen wir nur folgende nennen: Pauſanias (170 n. Chr.), Agathemer (200 n. Chr.), Marcian aus Heraklea (200 n. Chr.), Agathodämon; in dieſe Zeit fällt wahrſcheinlich auch die Peutingerſche Erdtafel. Was germaniſche Völkerzüge und Kreuzfahrten lehrten, das ſammelten die Kirchenväter, aus deren oft mährchenhaften Erzählungen ein ägyptiſcher Mönch, Kosmas, gewöhnlich Indopleuſtes, Indusfahrer, genannt, obgleich er ſelbſt nur bis Äthiopien kam, ſeine chriſtliche Ortsbeſchreibung in zwölf Büchern (450 n. Chr.) verfaßte. Ungefähr zwei Jahrhunderte ſpäter lebte der Erdbeſchreiber von Ravenna (Sprengel nennt ihn Guido, jedoch iſt dies wohl eine Verwechſelung mit ſeinem Volksnamen, denn er war ein Gothe), deſſen Geographie in fünf Büchern wir nur aus dem nachläſſigen Auszuge des Galadro kennen. Von Landcharten kommen jetzt ſchon mehrere Exemplare vor; Carls des Großen Landcharte war eine ſilberne Tafel. — Dieſen chriſtlichen Erdbeſchreibern ſchließen ſich die arabiſchen Reiſebeſchreiber an. Wahab und Abuzeid durchwanderten die öſtlichen Länder Aſiens, und haben die Schilderungen dieſer Reiſe uns hinterlaſſen (851 — 877 n. Chr.); Abu-Iſchak gab (920 n. Chr.) ſeine Reiſe von Choraſan bis Sina heraus. Maſſudi Kothbeddin aus Cairo beſchrieb 947 n. Chr. die bekannteſten Königreiche der drei Erdtheile unter dem Titel: die vergoldete Wieſe und die Gruben der Edelſteine. Im J. 980 beſchreibt Ibn Haukal vorzüglich die Mohammedaniſchen Länder. Um 1140 erſchien die Reiſe der Almagrurim (Irrenden), und 1153 trat der berühmte nubiſche Erdbeſchreiber, der Sherif Edriſi, auf. — Noch gedenken wir der Reiſebeſchreibungen des Juden Bejamin aus Tudela, des Syriers Ibn al Wardi und des Perſers Hamdullah, von 1160 — 1240. Ruisbroeck (Rubriquis), ein Minorit aus Brabant, durchwanderte, als Geſandter Ludwigs des Heiligen an den großen Mogul, den größten Theil von Mittelaſien, und hat uns ſchriftlich die höchſt anziehenden Ergebniſſe

ſeiner Reiſe hinterlaſſen. Marco Polo aus Venedig reiſte faſt 20 Jahre nach Ruisbroeck (1270) durch ganz Aſien bis nach Khatai (China). 50 Jahre ſpäter ſchrieb Abulfeda, Fürſt von Hamah in Syrien, ſein geographiſches Werk: Beſchreibung des Bewohnten. 1390 machten die Brüder Zeno aus Venedig eine Reiſe nach dem Norden, welche einer ihrer Nachkommen beſchrieben hat. In dieſer Zeit erſchienen auch mehrere Landcharten vom Perſer Naſſir Eddin, von Picigno, Mart. Sanudo, Andrea Bianco, Benincaſa, Roſelli, Brazl, Behaim und Ulug-Beg, einem Enkel Tamerlans in Samarkand. Die erſte Landcharte, auf welcher Amerika ſich befand, verfertigten die Brüder Appiani, und bald darauf Ribero. Um dieſe Zeit (1526) lebte Leo aus Granada, welcher eine Beſchreibung Afrikas lieferte. 50 Jahre ſpäter gab der berühmte Gerhard Mercator, ein Deutſcher, ſeine Charten heraus, und jetzt geſchahen auch die Gradmeſſungen von Ferrel, Snell, Norwood, Riccili und Picard von 1550 — 1669, die erſten in Europa, 700 Jahre ſpäter, als der arabiſche Khalif Al-Mamun in Aſien die erſte Gradmeſſung veranſtaltete. — Im Anfange des 17ten Jahrh. machte ſich der öſterreichiſche Geſandte von Herberſtein (ſ. deſſen Leben von Adelung) um die Geographie von Rußland durch ſeine Commentarien verdient; am Ende deſſelben Jahrh. reiſte Engelbrecht Kämpfer nach Japan, und hinterließ uns ſeine noch jetzt ſehr wichtige Reiſebeſchreibung. Im Anfange des 8ten Jahrh. ſind die Gradmeſſungen von Condamine und Maupertuis und die Landcharten von Sanſon und Homann vorzüglich auszuzeichnen. Jene Bemühungen der franzöſiſchen, ſchwediſchen und ſpaniſchen Mathematiker, die Grade unter verſchiedenen Breiten zu meſſen, wurden im 19ten fortgeſetzt, und 1818 verknüpften die brittiſchen Aſtronomen die ihrigen mit den franzöſiſchen. Dies und die geographiſche Ortsbeſtimmung, ſo wie die Trinangular-Vermeſſungen verſchiedener Länder, ſeit die Caſſini in Frankreich ein Muſter aufſtellten, haben unſer Landchartenweſen ſehr verbeſſert. M. ſ. hierüber die monatl. Correſpondenz von Zach; die allg. geogr. Ephem. von Bertuch; die aſtron. Jahrb. von Bohnenberger und von Lindenau. überhaupt vgl. m. d. Art. Geographie, wo die merkwürdigſten Geographen genannt ſind.

Reiske (Joh. Jac.), ein Philolog von den ausgebreitetſten Kenntniſſen, ausgezeichnet durch ſeine raſtloſe Thätigkeit für die griechiſche, und beſonders für die arabiſche Literatur. Er war geb. zu Zörbig in Sachſen 1716 (nicht 1717, wie einige falſch angegeben haben, und er ſelbſt eine Zeit lang meinte). Sein Vater, ein armer Lohgerber, konnte für des Sohnes Erziehung wenig thun; dieſer blieb daher bis ins 10te Jahr auf der Stadtſchule zu Zörbig, kam dann nach Zſchen, wo er mit des Predigers Söhnen Privatunterricht genoß, und dann aufs Waiſenhaus nach Halle, wo er von 1728 — 1732 ſeine Schulſtudien vollendete. Die klöſterliche Erziehung daſelbſt machte ihn, der von Natur zum Trübſinn geneigt war, nur noch finſterer. In den Schulwiſſenſchaften legte er hier jedoch einen trefflichen Grund, und ging, mit wackern Kenntniſſen ausgerüſtet, um Oſtern 1733 nach Leipzig auf die Univerſität. Niedrigen Umgang verſchmähend, zog er ſich faſt gänzlich von der Welt zurück, beſuchte ſogar keine Collegia, ſondern ſtudirte ohne Ordnung für ſich. Philoſophie, Mathematik und Literatur vernachläſſigte er, und widmete ſeinen ganzen Fleiß den Sprachen. Von den gewöhnlichen Fehlern der Selbſtgelehrten, einem hypochondriſchen Weſen und eigen-

ſinnigen Beharren auf einmal gefaßten Meinungen, war er nicht frei, was ihn in ſpätern Jahren häufig in Händel verwickelte. Während er noch in Leipzig war, bemächtigte ſich ſeiner eine heftige Begierde, die arabiſche Sprache zu ſtudiren. Was ihm Leipzig an Hülfsmitteln darbot, benutzte er; aber bald genügte ihm dies nicht mehr; er beſchloß daher, nach Leiden, dem damaligen Sitze der arabiſchen Literatur, zu gehen. Nachdem er fünf Jahre in Leipzig (von 200 Thaler während der ganzen Zeit) ſtudirt hatte, trat er 1738 ohne alle Hülfsmittel ſeine Reiſe nach Holland an, von der ihm ſeine Freunde vergebens abriethen. Faſt verzweifelte er ſelbſt, dieſelbe vollenden zu können. Allein in Hamburg fand er zwei edle Gönner, den Paſtor Wolf und den Prof. Reimarus, die ihm die Erreichung des lang erſehnten Ziels möglich machten. In Leiden fand ſeine Begierde nach der arabiſchen Literatur vorzügliche Nahrung; durch Schultens ſtand ihm die Bibliothek offen, die er fleißig benutzte. Noch fand er an s'Graveſende und d'Orville große Gönner. Letzterer gebrauchte ihn theils zu Überſetzungen, theils, wie Burmann, zu Correction ſeiner Werke. Obgleich ihm dieſe und ähnliche Arbeiten viele Zeit raubten, ſo trieb er dennoch ſeine philologiſchen Studien mit dem größten Eifer. Da er ſich aber, nach der damaligen Einrichtung der Univerſitäten, zu einer der drei Hauptfacultäten bekennen mußte, ſo bequemte er ſich zur Medicin und trieb neben ſeinen vielen andern Arbeiten das theoretiſche Studium derſelben mit ſolchem Eifer, daß er bald darauf von der mediciniſchen Facultät koſtenfrei zum Doctor promovirt wurde. Reiske hatte ſowohl wegen ſeines Fleißes, als wegen ſeiner Gelehrſamkeit in Leiden den beſten Ruf. Es fehlte daher nicht an Anſtellungen, die ihm angeboten wurden. Er ſchlug ſie aber aus, da er noch höhere Hoffnungen hatte, die jedoch unerfüllt blieben. Er hätte in Holland glücklich ſein können, wenn er ſich nicht durch Eigenſinn und Liebe zur Unabhängigkeit die zu Feinden gemacht hätte, die ihm wohl wollten. So zerfiel er mit Schultens, da er deſſen Methode, die orientaliſchen Sprachen zu lehren, laut getadelt hatte, verlor d'Orvilles Freundſchaft, weil er ſich in des alten würdigen Mannes kleine Launen nicht fügen wollte, und zog ſich ſogar einen ſehr übeln Ruf zu, da er nach Burmanns Tode, der ihm noch bei ſeinen Lebzeiten die Correctur des von ihm herausgegebenen Petronius anvertraut hatte, im Texte dieſes Schriftſtellers die willkürlichſten Änderungen, ganz den Abſichten des Herausgebers zuwider, vornahm und ſowohl dadurch als durch eine Menge überſehener Druckfehler dieſe ſchöne Ausgabe höchlich entſtellte. Ohne Freunde und Gönner und aller Ausſichten beraubt, war ihm nun Holland verhaßt geworden. Im Sommer 1746 kehrte er daher nach Leipzig zurück. Hier waren der guten Ausſichten jedoch noch weniger für ihn. Er reiſte nach Zörbig, ſeinem Geburtsorte, und blieb dort bis zum Herbſt dieſes Jahrs. Dann kam er abermals nach Leipzig, wo er mehrere Jahre hindurch in völliger Dunkelheit lebte. Um ſeinen Zuſtand zu verbeſſern, wollte er anfangen, philologiſche Collegia zu leſen, und hielt mehrmals um die dazu nöthige leipziger Magiſterwürde an. Man verweigerte ſie ihm aber ſtets, unter dem Vorwande, man könne dieſelbe keinem ertheilen, der ſchon von einer andern Univerſität in einer höhern Facultät promovirt ſei. Endlich erhielt er zwar 1748 durch die Gnade des Kurfürſten den Titel eines Profeſſors der arabiſchen Sprache, kam aber nie dazu, ein Collegium zu Stande zu bringen. Seinen Unterhalt erwarb er ſich durch

Privatunterricht, Bücherſchreiben, Corrigiren, Überſetzen und Aufſätze in einigen kritiſchen Journalen, vorzüglich den Act. eruditorum. Indeß drückten ihn ſtets Nahrungsſorgen, da er faſt ſeinen ganzen Verdienſt zum Ankauf der trefflichſten Bücher, vorzüglich in der griechiſchen und arabiſchen Literatur, verwendete, die Werke, die er herausgab, alle auf ſeine Koſten drucken ließ, und ſtatt Gewinnſt von ſeinen Schriften zu ziehen, ſich den größten Verluſt dadurch zuzog. 1756 machte er eine Reiſe nach Dresden, wo er ſich durch Erklärung einer arabiſchen Inſchrift den Grafen von Wackerbarth zum Freunde machte, der ihn bald darauf durch ſein Anſehen in eine wenigſtens etwas glücklichere Lage verſetzte. Denn dieſer war es vorzüglich, der ihm 1758, wo er durch den Krieg in die äußerſte Dürftigkeit verſetzt war, durch ſeinen Einfluß die erledigte Rectorſtelle an der Nicolaiſchule zu Leipzig verſchaffte. 16 Jahre hindurch verwaltete Reiſke dies Amt mit Treue und Gewiſſenhaftigkeit, ungeachtet ſeiner zahlreichen literariſchen Arbeiten. 1763 verheirathete er ſich mit Erneſtine Chriſtine Müller, einer Frau von ſeltenen Eigenſchaften, und einer für Weiber ganz ungewöhnlichen Gelehrſamkeit. Sie war es, die ihm ſein mühevolles Leben erheiterte, ja ſogar bei der Herausgabe ſeiner Werke, vorzüglich der griechiſchen Schriftſteller, die ſie ſelbſt las, half, die von ihm angefangenen Arbeiten noch nach ſeinem Tode fortſetzte, und ihm die Leiden der langwierigen Krankheit, die ſeine letzten Lebensjahre verbitterte, linderte. Er ſtarb 1774. — Von den zahlreichen Schriften Reiſkes können hier nur die vorzüglichſten genannt werden. Bemerkenswerth iſt vorzüglich die Sammlung einiger arabiſchen Sprichwörter, die von Stecken hergenommen ſind, Leipzig 1763, 4. u. a. Schriften über die arabiſche Literatur. Seine Kenntniß des Arabiſchen wandte er vorzüglich auch auf die hebräiſche Sprache an, ging aber hierin zu weit, wie die nach ſeinem Tode herausgegebenen Conjecturae in Jobum et Proverbia Salomonis, Lips. 1779, 8. beweiſen, in welchem Buche unter vieler Spreu manche von neuern Philologen nicht genug beachtete Goldkörner zu finden ſind. Die griechiſche Literatur verdankt ihm treffliche Ausgaben des Theokrit (Wien und Leipzig 1765, 2 Bände, 4.), der griechiſchen Redner (12 Bände, Leipzig 1770—1775, 8.), des Plutarch (12 Bände, Leipzig 1774—1779, 8.), des Dionyſius von Halikarnaß (6 Bände, Leipzig 1774—1777, 8.), des Maximus aus Tyrus (2 Bände, Leipzig 1774, 8.). Seine ungemeine Beleſenheit und ſeinen kritiſchen Scharfſinn hat er vorzüglich in den Animadversiones in Graecos auctores bewieſen, die zu Leipzig 1759—1766 in 6 Bänden in 8. herauskamen, und in denen eine große Anzahl von Stellen aus den griechiſchen Claſſikern verbeſſert worden. Er hielt dieſe Anmerkungen ſelbſt für ſein beſtes Werk, obgleich ſie auch viele gewagte Muthmaßungen enthalten. Weniger glücklich war er als Überſetzer; der Überſetzung wenigſtens, die er von des Demoſthenes und Äſchines Reden 1764 u. ff. zu Lemgo in 5 Bänden herausgab, fehlt es völlig an Geſchmack und Eleganz, obgleich man ihr den Vorzug der Treue und Richtigkeit nicht abſprechen kann. — Die zahlreiche Sammlung von trefflichen, vorzüglich arabiſchen, Handſchriften, die er mit dem größten Aufwande von Mühe und Koſten theils ſelbſt abgeſchrieben, theils an ſich gekauft hatte, erſtand nach Reiſkes Tode von deſſen Witwe der große Beſchützer der Wiſſenſchaften Suhm (in Kopenhagen), und mehrere derſelben wurden ſpäter herausgegeben, wie z. B. Abulfedae annales Moslemici arabice et latine (wovon die Herausgabe durch

Adler beſorgt wurde), Kopenhagen 1789—1794, 5 Bände, 4. — Reiske hat ſein Leben ſelbſt beſchrieben, und dies mit einer ſo ſeltnen Unparteilichkeit und Offenherzigkeit im Bekennen ſeiner Schwächen und Fehler, daß man ſich unwillkürlich zur Bewunderung des edlen Charakters und der Wahrheitsliebe dieſes Mannes hingezogen fühlt. Seine Frau hat dieſe Lebensbeſchreibung, die ſie bis zum Sterbetag ihres Mannes fortſetzte, 1783 zu Leipzig herausgegeben. Mit dieſer Selbſtbiographie verdient die treffliche Vita I. I. R. von S. F. N. Morus (Leipzig 1777, 8.) verglichen zu werden.

Reiten. Unter allen Bewegungen gibt es keine, die ihrer Natur nach ſo ſehr auf die ganze thieriſche Ökonomie wirkt, als eben dieſe, und der Einfluß, welchen dieſelbe nach der mehr oder mindern Stärke der dadurch hervorgebrachten Erſchütterungen auf den Organismus hat, beſtimmt ihre Vortheile und Nachtheile und weiſt auf die dabei zu beobachtende Vorſicht hin. Dieſe Bewegung erzeugt eine Reihe von Veränderungen, die im Allgemeinen ſtärkend wirken und eben das hervorbringen, was durch toniſche Arzneimittel bewirkt werden ſoll: Kräftigung der Organe und Erhöhung ihrer Lebensthätigkeit. Der Einfluß derſelben äußert ſich vornehmlich auf die Verdauungsorgane, indem das Reiten vor dem Eſſen zum Genuſſe reizt und nach demſelben die Verdauung beſchleunigt; auf den Blutumlauf, da es die Bewegung der Arterien ſtärkt, ohne den Puls zu beſchleunigen; auf die Thätigkeit der Lunge, die es gleichfalls befördert, ſobald die Bewegung des Pferdes nicht zu heftig iſt, und auf das Nervenſyſtem. Im geſunden Zuſtande behalten die Organe der Lebensthätigkeit dabei ihre natürliche Wirkſamkeit, und das Reiten erhält ſie blos in einer glücklichen Harmonie; ſobald aber in den zur Abſonderung oder Ausdünſtung beſtimmten Organen Schwäche eingetreten iſt, wird die Thätigkeit derſelben durch jene Bewegung vermehrt und häufiger, und eben daher der natürliche Zuſtand hergeſtellt. Auch die Thätigkeit der einſaugenden Gefäße wird durch das Reiten regelmäßig, und der organiſchen Stimmung jedes Einzelnen angemeſſen erhalten. Schon mehrere ältere Ärzte und unter den Neuern vorzüglich Sydenham, empfahlen das Reiten als ein Heilmittel, das bald für ſich, bald in Verbindung mit andern Mitteln, die kräftigſte Wirkſamkeit zeige. Es iſt im Allgemeinen nützlich in allen Krankheiten, wo Erſchlaffung der Gefäße und Trägheit in den organiſchen Bewegungen eingetreten iſt. Das Reiten kann daher im Allgemeinen nicht in hitzigen Krankheiten dienen, wo die Thätigkeit der Muskeln gewöhnlich gehemmt iſt, dagegen iſt es deſto nützlicher nach der Geneſung von Fiebern, ſo wie in den fieberfreien Zwiſchenräumen bei hartnäckigen Wechſelfiebern. Auch bei Entzündungen iſt es bedenklich, da die dadurch hervorgebrachte Erſchütterung auf den entzündeten Theil ſchädlich wirkt, und durch die in der ganzen thieriſchen Ökonomie hervorgebrachte erhöhte Thätigkeit das Fieber neue Stärke erhält. Auch bei chroniſchen Entzündungen iſt Vorſicht nöthig. Lungenentzündungen werden nicht ſelten dadurch gefährlicher, und man muß daher dieſe Entzündungen wohl von katarrhaliſchen Leiden unterſcheiden, wobei das Reiten vom größten Nutzen iſt. Sydenham empfahl es freilich zu ſehr bei Lungenſuchten, aber es iſt unſtreitig ein Mittel, das die Krankheit verhüten und die Entwickelung derſelben aufhalten kann. Bei Durchfällen, die in Schwäche des Darmcanals ihren Grund haben, iſt es ſehr wirkſam, und bei vielen Nervenübeln ein kräftiges Nebenmittel. Aus demſelben Grunde empfiehlt es ſich

bei hypochondriſchen Leiden. Man rühmt es gleichfalls bei ſcrophulöſen und ſcorbutiſchen übeln, und Ramaizini als ein gutes Mittel bei anfangender Bauchwaſſerſucht. Soll aber dieſe Bewegung bei langwierigen Krankheiten wirken, ſo muß ſie täglich wenigſtens einmal ſtatt finden. Wird ſie als Heilmittel gebraucht, ſo hat man überhaupt darauf zu ſehen, daß man ein ſanftes, lenkſames, nicht an ermüdende Bewegungen gewöhntes Pferd wähle; daß man mit kleinen Spazierritten beginne, die man nach und nach verlängert, und die Morgen- und Abendkühle, ſo wie die Mittagshitze im Sommer vermeide, daß man die Schnelligkeit der Bewegung nach der Wirkung, die man hervorbringen will, abmeſſe, und endlich, daß man den Einfluß beobachte, den das Reiten auf die Verdauung hat, um darnach zu beſtimmen, ob man vor Tiſche oder eine Stunde nachher reiten ſoll.

Reitkunſt. Dieſe Kunſt beſteht in dem Inbegriff derjenigen Geſchicklichkeiten, die zur Ausübung des Reitens in der gehörigen körperlichen Haltung, und zur Angewöhnung und Abrichtung eines Pferdes zum Reitdienſte erfordert werden. Schon in den älteſten Zeiten bediente man ſich nicht nur der Pferde, ſondern auch anderer Thiere zum Reiten. Einige ſchreiben die Erfindung des Reitens dem Orus, einem Sohne des Oſiris, andre dem Seſoſtris zu. Die Reitkunſt, als Kunſt betrachtet, hat Italien zum Vaterlande. Zu Neapel wurde die erſte Reiterakademie, wo man das Reiten lehrte, errichtet. Federico Griſani war der erſte, der in Italien von dieſer Kunſt ſchrieb. Durch ſeine Schüler kam ſie unter Heinrich VIII. nach England, wo ſich der Herzog von Newcaſtle durch ein Reitbuch bekannt machte. So ward die Reitkunſt gleichfalls, von Italien aus, durch Pignatellis Schüler nach Frankreich verpflanzt, wo Pluvinel und La Broue zuerſt in franzöſiſcher Sprache darüber ſchrieben. Wir Deutſche haben viele vortreffliche Werke, die Reitkunſt betreffend, von v. Tennecker, Bouwinghauſen von Wallmerode, von Sind u. m. a. Hierher gehört auch de la Guerinières Reitkunſt oder gründliche Anweiſung zur Kenntniß der Pferde ꝛc. überſetzt von Knöll, 3te verb. Aufl. Marburg 1817.

Reitz (Friedr. Wolfgang), Begründer einer trefflichen grammatiſch-philologiſchen Schule, geb. 1733 zu Windsheim in Franken. Er bildete ſich zu Leipzig in Chriſts und Erneſtis Schule, ward 1767 zuerſt außerordentlicher Profeſſor der Philoſophie und erhielt ſpäter den Lehrſtuhl der griechiſchen und lateiniſchen Sprache und endlich 1785 der Poeſie, den er bis zu ſeinem Tode (1790) beſaß. Ein ſeltener Umfang von Kenntniſſen im Gebiete der ältern und neuern Literatur und eine vertraute Bekanntſchaft mit allen Feinheiten der griechiſchen und lateiniſchen Sprache, machten ihn zu einem gründlichen Lehrer, der mehrere ausgezeichnete Schüler, unter welchen Herrmann oben an ſteht, gebildet hat. In ſeiner frühern beengten Lage genöthigt, ſich mit vielen kleinlichen Nebenarbeiten zu beſchäftigen, und bei dem hohen Ziele, das er in ſeinen ſchriftſtelleriſchen Leiſtungen ſich vorſteckte, wirkte er mehr im Lehrerberufe als durch Schriften, wiewohl alles, was er ſchrieb, vorzüglich war. Seine unvollendet gebliebene Ausgabe des Herodot, der Rhetorik und Poetik des Ariſtoteles, der Satyren des Perſius, ſind vorzüglich. Für ſeine tiefen grammatiſchen Einſichten ſprechen beſonders ſeine von Wolf herausgegebenen Abhandlungen: De prosodiae gr. accentus inclinatione, und mit welchem hellen Blicke er die dunkle Lehre von den Sylbenmaßen der alten Luſtſpieldichter erforſcht hatte, zeigte er ſowohl in einer ſeiner letzten Schrif-

ten, worin er Bentley gegen Burmann vertheidigte, als in ſeiner kritiſchen Ausgabe des Luſtſpiels Rudens von Plautus. Auch als lateiniſcher Dichter war Reitz ausgezeichnet, wie ſein Gedicht: Seculum ab inventis clarum, bezeugt. Sein Leben erzählt der 1ſte Band von Schlichtegrolls Nekrolog.

Reizbarkeit iſt die Kraft oder Eigenſchaft des thieriſchen Körpers, Bewegungen zu vollbringen, die nicht auf mechaniſche Weiſe, durch Druck, Stoß, Dehnung ꝛc., erklärt werden können, ſondern durch Reize, d. h. dynamiſch einwirkende Urſachen, erregt werden. — Man hatte früher die Bewegungen des Thieres auf mechaniſche Weiſe durch die Elaſticität, und auf dynamiſche Art durch unmittelbaren Einfluß der Lebensgeiſter (oder Nerventhätigkeit) erklärt. Albr. v. Haller unterſchied von dieſen beiden die eingepflanzte Kraft der Muskeln, die Reizbarkeit oder Irritabilität; ſtellte eine Menge von Verſuchen an lebendig geöffneten oder friſch getödteten Thieren an, um zu beſtimmen, welchen Theilen des Körpers die Reizbarkeit, und welchen die Nervenkraft zukomme; ſuchte die verſchiedenen Grade der Reizbarkeit an einzelnen Theilen zu erforſchen, und iſt als der Schöpfer dieſer Lehre anzuſehen, die zu und nach ſeiner Zeit eine Menge Ärzte beſchäftigte, eine Menge Anhänger und Gegner fand. Vorzüglich aber beſchäftigte das Verhältniß der Reizbarkeit und Nervenkraft (Irritabilität und Senſibilität) dieſelben. Wegzuläugnen waren die Hallerſchen Erfahrungen gar nicht, ſondern nur in einzelnen Theilen zu berichtigen, zu ergänzen und weiter zu verfolgen. Einige Ärzte aber ſahen auch die Reizbarkeit, ſo wie alle andern Erſcheinungen des Organismus, als abhängig von der Nerventhätigkeit an, und ſo entſtand die ſogenannte Nerventheorie; andre faßten Nerventhätigkeit und Reizbarkeit unter den allgemeinen Begriff der Lebenskraft zuſammen. Da denn nun aber nach und nach das Spiel mit den Kräften, die den Organen nur beiwohnen, keineswegs mit ihnen eins und daſſelbe ſein ſollten, verdächtig und müßig werden mußte, ſo faßte Brown beide Begriffe der Senſibilität und Irritabilität unter den der Erregbarkeit zuſammen und ſtellte denſelben als die Grundlage ſeines ſo berühmt gewordenen Syſtems auf. Doch konnte ſich auf dieſer Höhe der ſo einſeitige Begriff der Reizbarkeit, der in der Erregbarkeit nur weiter ausgedehnt erſcheint, nicht erhalten, und indem in den neueſten Zeiten die Idee des Lebens über alle dieſe Begriffe geſtellt wurde, mußte auch die Reizbarkeit als eine Äußerungsart derſelben Idee erſcheinen und wurde ſo auf die ihr eigenthümlichen Erſcheinungen beſchränkt, ohne weder die anderartigen Lebensäußerungen ihr unterordnen, noch wegläugnen zu wollen. Sie führt auch in dieſer Beſchränkung noch den Namen der Irritabilität, und wird als die Grundäußerung der Idee des Lebens beſtimmt, durch welche organiſche, lebendige, d. h. freie Bewegungen möglich werden. — Bezieht die Reproduction ſich vorzugsweiſe auf den Raum, den ſie in ſeiner Miſchung zu erhalten ſucht; ſo erſcheint dieſer in den irritablen Functionen nur als Vehikel, als unumgängliche Bedingung, er wird in ſeiner Lage zwar verändert durch dieſelben, und es äußert ſich die Irritabilität ſchon mehr in zeitlichen Veränderungen des Raums des Organs. Dies iſt daher da, wo es irritable Functionen, Bewegungen vollzieht, nach einem andern Typus gebildet, als die reproductiven Organe; die längliche Faſernbildung iſt der Irritabilität eigenthümlich; es iſt dieſelbe in den Organen ganz vorzüglich ſichtbar, wo die Irritabilität am kräftigſten ſich äußert, in den Muskeln nämlich,

und im Herzen. Auch in den Arterien, vorzüglich in den größern Stämmen derſelben und in den Muskelhäuten der Eingeweide, iſt dieſelbe Bildung ſichtbar, und auch da zu vermuthen, wo ſie, wie in den Venen und Lymphgefäßen (in denen auch die Bewegung nicht ſichtbar iſt), vielleicht wegen Kleinheit und der weißen Farbe nicht in die Augen fällt. Nur in einem Organe, das deſſen ungeachtet ſehr lebhafte Bewegungen äußert, in dem Uterus nämlich, hatte man ſie nicht entdeckt; hier treffen aber ganz andere Geſetze zuſammen, die die Bildung dieſes Organs abändern, und ſo eine Ausnahme nöthig machen. — Die Längenausdehnung einer jeden Faſer bringt nothwendig zwei Enden derſelben hervor, die ſich auch bei den kreisrunden nicht berühren. Dieſe beiden Enden ſtehen in Polarität gegen einander, ſo wie überhaupt das Geſetz der Polarität und die Antitheſen ſich in der Irritabilität ganz beſonders vorfinden. Wird nun durch irgend etwas Äußeres eine Faſer gereizt, d. h. in Thätigkeit geſetzt, ſo tritt eben jene Polarität hervor, und äußert ſich durch abwechſelnde Zuſammenziehung und Ausdehnung der Faſern oder der Faſernbündel, die zugleich gereizt wurden. Man iſt gewohnt, die Zuſammenziehung allein als Ausdruck der Thätigkeit anzuſehen; unſere Darſtellung lehrt, daß dieſelbe ſich auch in der Ausdehnung äußere. In den mehreſten Muskeln erſcheint die Zuſammenziehung freilich als Zweck, in einigen, den Schließmuskeln, aber auch die Ausdehnung. Ein ähnlicher Gegenſatz findet ſich auch in der Anordnung der Muskeln, die ſich einander entgegenwirken, und von denen die einen ausgedehnt werden, wenn die andern ſich zuſammenziehen. Durch dieſe abwechſelnde Ausdehnung und Zuſammenziehung werden denn alle Bewegungen hervorgebracht, die nur vorhanden ſind. Sie gehen ohne Unterlaß von ſtatten da, wo die Irritabilität in die Reproduction eingreift, die ſelbſt nie ruhen darf; ſo in den Unterleibseingeweiden, den Gefäßen und in der Reſpiration. In den ſogenannten willkürlichen Bewegungen dagegen, die ſich näher an die Senſibilität anſchließen, bedarf die Irritabilität oder Senſibilität oder beide zugleich der Ruhe und des Schlafs. — Die Reize ſelbſt, die die Äußerungen der Reizbarkeit oder Irritabilität hervorrufen, ſind ſehr mannichfaltig. Dahin gehört in den Gefäßen das Blut und andere Flüſſigkeiten, die ſich in ihnen befinden; die Flüſſigkeiten des Darmcanals ſind Reize für die Muskelhaut deſſelben, die Luft und der Naturtrieb für die Muskeln der Reſpiration; der letztere oder der Wille für die gewöhnlich ſogenannten willkürlichen Muskelbewegungen. Auch manche krankhafte Reize, die bald das Organ ſelbſt unmittelbar berühren, bald durch Sympathie auf daſſelbe einwirken, bringen krankhafte Bewegungen, die Krämpfe, hervor. In allen dieſen Bewegungen iſt der Einfluß des Nervenſyſtems eben ſo unbedingt nothwendig, als die gehörige Ernährung der bewegenden und bewegten Organe. B. P.

Relativ iſt dem Abſoluten (ſ. d. Art.) entgegengeſetzt, und bezeichnet das nur bedingungsweiſe, verhältnißweiſe beſtimmte und gültige. Jede Größe, jedes beſondere Merkmal irdiſcher Dinge iſt für uns relativ. Die Größe der Erde iſt gegen viele andere Dinge bedeutend, unbedeutend aber gegen die Sonnenſyſteme, von deren Einem ſie einen kleinen Punct bildet. **Relative Begriffe** ſind ſolche, die aus der Vergleichung eines Gegenſtandes mit einem andern entſpringen.

Relegation, Verbannung, war eine bei den Römern, beſonders unter den Kaiſern, eingeführte öffentliche Strafe, und erſtreckte

ſich manchmal auf die ganze Lebenszeit, manchmal nur auf gewiſſe Jahre. Ein erhöhter Grad dieſer Beſtrafungsart war das Exilium, das mit der Verbannung noch bürgerliche Verachtung einſchloß (ſ. d. Art. Exil). — Auf unſern Akademien wird mit Relegation der Studirende beſtraft, der den Geſetzen der Univerſität entgegenhandelt; doch iſt dieſe Relegation nicht an ſich, wie die bei den Römern, mit dem Verluſt ſtaatsbürgerlicher Rechte verbunden. Die geſchärfte Strafe der Relegation mit Ehrloſigkeit (cum infamia) wird ſelten verhängt.

Relief, in der Bildhauerkunſt jedes Werk, das rundum ausgehauen iſt, frei ſteht; wie Statuen. — Beſonders aber wird mit dem Worte Relief die ſogenannte erhabene Arbeit bezeichnet. (Vgl. d. Art. Basrelief.)

Religion, Religionsgeſchichte. Es gibt keinen gebildeten Menſchen, dem der heilige Gegenſtand fremd wäre, welcher jenen Namen führt; und obwohl dieſer vielfach gedeutete Name erſt von den Römern ſeinen Urſprung ableitet: ſo iſt die Sache doch ſo alt, als der Menſch und ſein Verhältniß zu Gott, den ſie vorausſetzt. Wir können von ihr keine wahre Kenntniß von außen erhalten, ſondern ſie muß in uns leben und herrſchen, wenn wir von ihrer Wahrheit überzeugt ſein ſollen. Sie gründet ſich auf eine dem Menſchen eigenthümliche Anlage, welche wir die religiöſe nennen. Indem nämlich der Menſch durch die ihm verliehene Natur nicht blos in ein Verhältniß zur Gottheit geſtellt iſt, ſondern auch daſſelbe zu ahnen und zu erkennen vermag, iſt ihm die Religion durch ſeine Anlage möglich gemacht. Es iſt ein Göttliches in uns, eine höhere Natur, die ihren Urſprung ahnet, und auf den vollkommenen Schöpfer hinweiſt, eine höhere Natur, die zu der höchſten ſich erhebt und mit ihr ſich zu vereinigen ſtrebt. Und es iſt ein Göttliches über uns, was ſich in der Welt, als dem Abglanz ſeiner Herrlichkeit, und in der Vernunft, dem Menſchen offenbart. Wo nun der Menſch, im Gefühl ſeiner in der Sinnenwelt beſchränkten Natur, ſich vor der höhern Macht, die über ihm waltet, demüthigt, im Gefühl der Freiheit und des Bewußtſeins aber, und durch den ihm verliehenen Gedanken ſeines Schöpfers ſich zu demſelben frei erhebt, und in der Ordnung der Dinge ſeinen geoffenbarten Willen anerkennt: da iſt die wahrhafte Religion. Religion iſt daher die Richtung des Gemüths auf die Gottheit, und beruht eines Theils auf der Freiheit der Menſchen, der ſich über das blos Irdiſche erhebt, und die Strahlen der Gottheit mit Bewußtſein aufnimmt, andern Theils auf der durch die verliehene Freiheit und Vernunft ſich offenbarenden Gottheit; denn die Idee Gottes — die höchſte unſerer Vernunftkenntniß — kann nur als Offenbarung der Gottheit angeſehen werden, und iſt aus keiner andern abzuleiten. (Vgl. d. Art. Religionsunterricht.) — Aber die religiöſe Anlage entwickelt ſich verſchieden, und ſo iſt auch die Religion nach der geiſtigen Verſchiedenheit der Menſchen verſchieden. Dieſe Verſchiedenheit zeigt ſich in der Mittheilung der Darſtellung, zu welcher das lebendige Gefühl des Höchſten den Menſchen antreibt, nämlich in den Religionslehren und Anſichten, und in dem Religionscultus (d. i. in denjenigen äußern Handlungen, durch welche die Gottesverehrung ſich ausſpricht). Dieſe Äußerungsmittel der Religion ſind zugleich das Band, welches die Menſchen in größern oder kleinern Maſſen zu gemeinſchaftlicher Befriedigung des religiöſen Bedürfniſſes und zur Erweckung der innern Religion verbindet, ſo wie das Zeichen, an welchem die Bekenner einer Religion ſich erkennen.

Und hierauf beruht auch der Begriff einer poſitiven Religion: — Sie iſt eine durch die verſchiedene Entwickelung der religiöſen Anlage bedingte, durch eigenthümliche Anſichten über das Verhältniß der Menſchen zu Gott, und ihre Beſtimmung, ſo wie durch eigenthümliche Gebräuche und Symbole der Gottesverehrung näher beſtimmte, unter einer Menſchenmaſſe herrſchende Religion. Sie wird herrſchend durch religiöſe Überlieferung (wie viele heidniſche Religionen), oder durch die überwiegende Geiſteskraft und religiöſe Anſchauung großer Männer, welche Familien, Stämme, Völker, ja die Menſchheit zu gleicher Geſinnung und Verehrung mit unſichtbarer Macht fortreißen und verbinden. Sie wird es ferner, wenn ihre Ausübung vom Staate beſchützt oder geheiligt wird. — Aus dem Vorigen geht zugleich hervor, daß der Begriff der poſitiven Religion dem der Vernunftreligion nicht widerſpricht, da jede wahre Religion auf Vernunft oder religiöſe Anlage gegründet iſt, und die Religion überhaupt in ihrer Äußerung ſtets poſitiv wird, indem die Anſichten und Handlungsweiſen der Menſchen verſchiedenen Einfluß auf ſie haben. Ja es gibt unter keinem Volke eine natürliche, oder Vernunftreligion, wenn dies eine Religion bedeutet, die ohne alle Mittheilungs- und Darſtellungsformen ſich entwickelte, wohl aber eine natürliche Theologie oder beſſer eine Religionsphiloſophie, welche das Grundweſen aller Religion und die innern und äußern Bedingungen ihrer mannichfaltigen Entwickelung zum Gegenſtande hat. Setzt man aber die natürliche Religion der geoffenbarten entgegen, ſo vergißt man entweder, daß das Höchſte überhaupt dem Menſchen nur durch Offenbarung zugänglich iſt, oder man verſteht unter der geoffenbarten Religion eine ſolche, deren Urſprung und Verbreitung ein beſonderes Eingreifen der Gottheit in den Lauf der religiöſen Entwickelung, eine beſondere oder außerordentliche Offenbarung vorausſetzt, und unter natürlicher Religion nur eine ſolche (auch poſitive) Religion, deren Urſprung in der bloßen Selbſtthätigkeit des Geiſtes beruht. Die erſtere Anſicht begründet den theologiſchen Supernaturalismus, die zweite den Naturalismus oder Rationalismus (ſ. d. Art. u. d. Art. Offenbarung). — Die hiſtoriſche Darſtellung, oder die Erzählung von der Entwickelung der religiöſen Anlage unter den Völkern, iſt die Religionsgeſchichte. Sie iſt allgemeine Religionsgeſchichte, wenn ſie die religiöſe Entwickelung der Menſchheit überhaupt, und mithin die Entſtehung und Verbreitung der wichtigſten uns bekannten Religionen zum Gegenſtande ihrer Darſtellung hat. Sie zeigt, wie die von Gott ins Daſein gerufene und erzogene Menſchheit ſich mit friſchem und unverdorbenem Gefühl des Kindes zu ihrem Schöpfer gewendet (Urreligion); darauf aber nach entſtandener Herrſchaft der Sinnlichkeit (Sündenfall) der Blick ſich in die Mannichfaltigkeit der geſchaffenen Dinge verloren und von Gott abgewendet habe (Periode des in der alten Welt herrſchenden Polytheismus, Naturalismus, Heidenthum), und wie dann ferner aus den Denkmälern jener Urreligion, die ſich in dem beſchränkten Monotheismus der Juden erhalten hatten, ſich eine neue Offenbarung erhob, welche die Kinder zum Vater zurückführte, und den Glauben an den einzigen, heiligen Gott in alle Welt verbreitete (Periode des in der neuen Zeit herrſchenden Monotheismus in der chriſtlichen Religion). Sie zeigt insbeſondere, wie die hier angeführten Hauptformen der Religion durch Verſtand, Phantaſie und andere hervorſtechende Kräfte, ſo wie überhaupt durch die Lage und den Charakter der Nationen und Völker eigenthümlich geſtaltet worden. —

Die beſondere Religionsgeſchichte bildet die hiſtoriſche Darſtellung einzelner religiöſen Erſcheinungen und Thatſachen genauer aus. Zu ihr gehört z. B. die chriſtliche Kirchengeſchichte. Unduldſamkeit und Gleichgültigkeit ſind die Klippen, an welchen die Religionsgeſchichte gewöhnlich ſcheitert, um ſo mehr, da keine Überzeugung ſo tief in das innere Leben des Menſchen eingreift und in demſelben wurzelt, als die religiöſe. Mit der Unparteilichkeit, welche die Geſchichte überhaupt erfordert, verträgt es ſich aber vollkommen, die chriſtliche Religion als den Mittelpunct der Religionsgeſchichte hervorzuheben, da dieſelbe der aller Religionsgeſchichte zum Grunde liegenden Idee der Religion durch den reinſten Monotheismus, welcher ihre Grundlage iſt, am nächſten kommt, da hingegen der Moſaismus oder das Judenthum den Einzigen mehr als Stammgott mit Opfer und Ceremoniendienſt verehrt. Man ſehe die weitere Ausführung dieſer Anſicht in: Reden über die Religion (Sulzbach 1813, 8.) und über einzelne Religionen aber die beſondern Artikel. T.

Religionsfriede. Seit Maximilians I. Tode (1519) war die Freiheit Deutſchlands mehr als je gefährdet, denn den neuerwählten Kaiſer Carl V., den feurigen, ehrgeizigen 19jährigen Jüngling, der außer ſeinen deutſchen Erblanden auch Spanien nebſt Navarra, die Niederlande, Neapel und ſelbſt mehrere Küſtenſtädte der Barbarei, ſo wie weitläuftige Landſtriche in Amerika beherrſchte, beſchäftigten hochfliegende Plane, ſeine Macht und Herrſchaft, wie ſie ſeit der Römer Zeiten kein Fürſt in Europa beſeſſen, noch zu vergrößern, und es mußte wohl auch ſein angelegentlichſter Wunſch ſein, über Deutſchlands innere Stärke, wiewohl er durch ſeine Geſandten die Wahlcapitulation in ſeinem Namen hatte beſchwören und unterzeichnen laſſen, uneingeſchränkt gebieten zu können. So lange aber noch ſein mächtiger Mitbewerber um die Kaiſerwürde, der hochgeprieſene König von Frankreich, Franz I., nicht gedemüthigt war, hatte Deutſchlands Freiheit von ihm noch wenig zu fürchten. Am meiſten mußte er in dieſer Zeit den Kurfürſten von Sachſen ſchonen, wenn er ſeiner Großmuth auch nicht die Kaiſerkrone zu verdanken gehabt hätte; denn Friedrich der Weiſe war der mächtigſte Fürſt des Reichs, der auf die übrigen Glieder deſſelben einen entſcheidenden Einfluß beſaß. Auch durfte er den Papſt nicht vor den Kopf ſtoßen, deſſen Hülfe ihm in dem bevorſtehenden Kriege mit Frankreich nicht unwichtig ſein konnte. Aus dieſer Rückſicht erklären ſich die erſten Schritte, die Carl in Luthers Angelegenheit that; und warum er ſich zwar gegen die vor kurzem begonnene Reformation öffentlich erklärte, aber doch zu ihrer Unterdrückung keine durchdringendere Maßregeln ergriff. Als aber das franzöſiſche Heer in der unglücklichen Schlacht bei Pavia (24ſten Febr. 1525) völlig geſchlagen und Franz ſelbſt gefangen worden war, da konnte der Kaiſer, dem das Glück über alles Erwarten günſtig geweſen, auch an die Erfüllung ſeiner kühnſten Wünſche in Hinſicht auf Deutſchland denken, und er verfolgte nun ſeinen lang gehegten Entwurf 20 Jahre hindurch mit ſtandhaftem Muthe und feſter Beharrlichkeit. Die vermeinten Religionsirrungen der damaligen Zeit ſchienen ihm die Mittel dazu von ſelbſt in die Hände zu geben. Faſt die Hälfte der Reichsſtände war der Lutheriſchen Religion zugethan, als Kaiſer aber ſollte er für die Erhaltung der reinen Lehre Sorge tragen, dies gab ihm alſo den beſten Vorwand, dieſe Stände zu bekriegen und ſeinem Willen zu unterwerfen. — Die damalige Lage der Sachen in Deutſchland ſchien ſeine Anſichten zu begünſtigen, denn

durch die furchtbaren Bauernunruhen und den von dem ſchwärmeriſchen Thomas Münzer erregten Aufſtand des niedern Volks in Thüringen, war die Reformation, der man beides zuſchrieb, bei den catholiſchen Fürſten noch mehr in Mißcredit gekommen, und mehrere derſelben ſchienen deswegen Carln zu ſeinem Unternehmen willig die Hand bieten zu wollen. Doch der feurige, die Reformation begünſtigende Landgraf von Heſſen, Philipp, der die drohende Gefahr wahrnahm, brachte es durch ſeine dringenden Vorſtellungen bei dem neuen Kurfürſten von Sachſen, Johann des Beſtändigen, ſo weit, daß er mit ihm zur Vertheidigung der angenommenen Lehre den 4ten Mai 1526 zu Torgau ein Bündniß ſchloß, welchem einige Monate darauf auch andere Stände des Reichs beitraten. Dadurch muthiger geworden, handelte man auf dem Reichstage zu Speier 1526 mit feſter Entſchloſſenheit und Standhaftigkeit, und gab auch andern Lutheriſchen, dem Bündniß noch nicht beigetretenen Ständen Muth, ſich freier und unbefangener zu erklären. Selbſt catholiſche Stände, welche die innere Ruhe Deutſchlands nicht gern geſtört wiſſen wollten, widerſetzten ſich der Erneuerung des zu Worms 1521 gegen Luther und ſeine Anhänger gegebenen Edicts. Überhaupt vereinigten ſich zu dieſer Zeit noch mehrere Umſtände, vornehmlich ein Einfall der Türken in das für Ferdinand, den Bruder des Kaiſers, zu hoffende Königreich Ungarn, ein neuer bevorſtehender Krieg mit Frankreich und Mißhelligkeiten mit dem Papſte, daß Carl der Lutheriſchen Partei jetzt Ruhe laſſen mußte. Größere Gefahr drohte ihr aber, als er dieſe Angelegenheiten glücklich beendigt hatte; doch legte ſie auf dem Reichstage zu Speier 1529 dem ihr ungünſtigen Reichsabſchiede eine förmliche Proteſtation ein (wovon ſie den Namen der proteſtantiſchen Partei erhielt) und ſuchte ihr Bündniß noch mehr zu befeſtigen. Nach mehrern fruchtlos deswegen zu Rothbach, Schwabach, Schmalkalden und Nürnberg gehaltenen Verſammlungen kam endlich, im März 1531, der ſchmalkaldiſche Bund zu Stande (ſ. d. Art.). — Der Kaiſer, dem es nun klar geworden war, daß er auf die catholiſchen Reichsfürſten, wenn er ſelbſt nicht an der Bekämpfung der Proteſtanten thätigen Antheil nehmen wollte, nicht ſicher rechnen könne, und jetzt nicht in der Lage war, dieſe anzugreifen, beſonders da die Türken mit einem neuen Einfall in Ungarn drohten, ſah ſich genöthigt, die Ausführung ſeiner Abſichten noch weiter hinaus zu verſchieben. Er ließ daher mit den Proteſtanten Unterhandlungen anknüpfen, und ſo ward denn 1532 der erſte nürnberger Religionsfriede geſchloſſen, der den 23ſten Juli von den Proteſtanten angenommen und unterzeichnet, und den 2ten Aug. von dem Kaiſer in Regensburg beſtätigt wurde. — Durch dieſen Frieden erhielten die Proteſtanten nichts, als was ſie ſchon beſaßen, und dies nicht gewiſſer, als ſie es ſchon hatten; der Kaiſer aber alles, was er wünſchte. Denn man verpflichtete ſich gegenſeitig nur zur Enthaltung aller Feindſeligkeiten wegen Religionsſachen bis zu einem künftigen Concilium, oder, wenn dies nicht zu Stande kommen ſollte, einem aufs neue anzuſtellenden Vergleich. Dies war für den Kaiſer ungemein wichtig, der ſo die Gewißheit erhielt, daß man ihn jetzt nicht angreifen würde, für die Proteſtanten aber mußte es völlig gleichgültig ſein, weil der Kaiſer ſich damals in einer ſolchen Lage befand, daß er einen Krieg mit ihnen nicht anfangen konnte. Über ihre Forderungen aber, namentlich über die freie Ausübung der Religion, nicht nur im eigenen Gebiete, ſondern auch mit gewiſſen Einſchränkungen außer demſelben,

über die Kirchengüter und die biſchöfliche Gerichtsbarkeit, wobei alles in dem bisherigen Zuſtande bleiben ſollte, über die Ausſetzung der Prozeſſe in Glaubensſachen bei den Reichsgerichten, und über die Zulaſſung der augsburgiſchen Confeſſionsverwandten zum Cammergericht hatten ſich die Friedensvermittler des Kaiſers ziemlich zweideutig und unbeſtimmt geäußert. Zwar konnten die Proteſtanten aus den Erklärungen derſelben über die Kirchengüter und die Gerichtsbarkeit der Biſchöfe eine Genehmigung herleiten, und wegen Ausſetzung der Prozeſſe in Religionsangelegenheiten bei den Reichsgerichten einige Hoffnung faſſen, in Anſehung der übrigen Puncte aber ſollte alles auf die Entſcheidung des Kaiſers ankommen, doch ſo, daß dem geſchloſſenen Frieden kein Abbruch geſchehe. — Von Seiten der Proteſtanten ging man dieſen Frieden ein, weil man ſich nicht durch Weigerung noch verhaßter machen wollte, als man ſchon war, und weil man durch ihn doch wieder einige Zeit Ruhe und Sicherheit erlangte; angreifen wollte man nun einmal den Kaiſer nicht, denn dies war von den Theologen als eine Gewiſſensſache vorgeſtellt worden. — Indeſſen hatte der Kaiſer ſeinen Plan keineswegs aufgegeben, nur mußte er die Ausführung deſſelben, durch mannichfaltige Umſtände gedrängt, immer weiter hinausſchieben; daher ward der nürnberger Friede in den Jahren 1534, 1539, 1541, 1542, 1544 und 1545 wiederholt, bis alles zu einem völligen Ausbruch des Kriegs gehörig vorbereitet war. Die Proteſtanten hatten während der Zeit ihren Bund auf zehn Jahre erneuert und durch Aufnahme neuer Mitglieder zu verſtärken und zu befeſtigen geſucht da man endlich darüber einig geworden war, daß man ohne Nachtheil des nürnberger Friedens neue Mitglieder aufnehmen könne. Man zählte jetzt zwei Fürſten und elf Städte mehr im Bunde, und 1538 trat ſogar der König von Dänemark hinzu. Die Partei ſelbſt hatte ſich im Reiche ungemein ausgebreitet und vermehrt, und mehrere catholiſche Fürſten, wie der Kurfürſt von Cöln, ſchienen ſich bald öffentlich für ſie erklären und die von ihnen angenommene Lehre auch in ihren Ländern einführen zu wollen. Stärker noch machte ſie jetzt ihre innere Einigkeit in der Religionsſache ſelbſt, da nicht nur die oberländiſchen Städte, welche auf dem Reichstage zu Augsburg eine eigene Confeſſion übergeben hatten, Strasburg, Coſtanz, Lindau und Memmingen, ſich mit ihnen durch die wittenberger Concordia (1536) vereinigt hatten, ſondern derſelben auch 1538 die Schweizer beitraten. — Bei dieſer glücklichen Lage der Proteſtanten hatte der Vicekanzler Held, wohl nicht ohne Vorwiſſen und Einwillung des Kaiſers, obgleich dieſer es hernach läugnete, mehrere der mächtigſten catholiſchen Stände Deutſchlands nach mancherlei Bemühungen dahin gebracht, daß ſie den 10ten Jun. 1538 zu Nürnberg einen Gegenbund ſchloſſen, dem man den Namen des heiligen Bundes gab. Durch dieſe ſogenannte heilige Ligue aber und durch die neue Verbindung, in welche der Kaiſer mit dem König von Frankreich trat, ſchienen allerdings die Gefahren für die Proteſtanten ſich zu häufen, beſonders da nun auch der König von England, Heinrich VIII., ſeine Abneigung, ſich mit ihnen weiter einzulaſſen, deutlich zu erkennen gab. Allein noch immer kam es zu keinem Kriege, da der kurz zuvor mit Frankreich geführte die kaiſerlichen Caſſen ganz erſchöpft hatte und die Türken ſchon wieder in Ungarn einzufallen drohten. Als zu dieſen Gründen, die Bekämpfung der Proteſtanten aufzuſchieben, noch mehrere hinzukamen, fügte der Kaiſer ſogar auf dem Reichstage zu Regensburg 1541 der Erneuerung des nürnbergiſchen Friedens noch eine beſondere, die Proteſtanten ſehr be-

günſtigende Declaration oder Auslegung einzelner Friedenspuncte hinzu. Und ſo verzögerten noch mehrmals mannichfaltige Umſtände den völligen Ausbruch des Krieges, bis endlich der ſchnelle Friede, den der Kaiſer 1544 zu Creſpy ſchloß, es mehr als je aufdeckte, womit er umgehe. — Das bald darauf erfolgte Ausſchreiben des Conciliums zu Trident auf den März des folgenden Jahres, wodurch der Papſt dem Kaiſer die nähere Veranlaſſung zum Friedensbruche mit den Proteſtanten gab, mußte noch deutlicher darauf führen. Der Reichstag zu Worms (1545) deckte die Abſichten des Kaiſers immer mehr auf, wiewohl er geſucht hatte, die Täuſchung eine Zeitlang fortzuerhalten und den Ausbruch des Krieges noch etwas zu verzögern. Die beharrliche Weigerung der Proteſtanten, das Concilium anzuerkennen, und noch mehr der Antrag, den ihm zu Worms der päpſtliche Geſandte in Hinſicht auf thätige Unterſtützung gegen ſie machte, brachte ihn zu dem Entſchluſſe, mit ihrer Demüthigung den Anfang zu machen. Als ſie nun von den Kriegsrüſtungen und den Religionsverfolgungen in den Niederlanden Nachricht bekamen, und der Kaiſer ſich auf dem Reichstage eine ganz neue Sprache erlaubte, und eine gewaltſamere Entſcheidung über einzelne Stände, wie z. B. über den ſeit kurzem in ſeinem Lande reformirenden Kurfürſten von Cöln: da mußte jeder Zweifel über deſſelben Abſichten ſchwinden. Und doch zauderten ſie, verſchmähten Frankreichs und Englands Anerbieten zu ihrem Beiſtande, und eine engere Verbindung mit den Schweizern, blieben noch nach der Beſiegung des Herzogs von Braunſchweig durch den Landgrafen von Heſſen unthätig, gaben dem Kaiſer ihre Furcht immer mehr zu erkennen, und erneuerten nur ihr Bündniß. Dieſe Zaghaftigkeit, und dieſes Mißtrauen auf ihre Kräfte ſchwanden zwar, als nach der deutlichen Erklärung des Kaiſers über ſein Vorhaben die Gefahr ſelbſt nahe kam; allein die Unentſchloſſenheit und gegenſeitige Eiferſucht der Bundeshäupter (des Kurfürſten von Sachſen, Johann Friedrich, und des Landgrafen von Heſſen), verſchiedene Anſichten, Mißtrauen und Unzufriedenheit unter den Bundesgliedern, endlich mancherlei unnöthige Bedenklichkeiten und Schwierigkeiten, die man ſich machte, ließen ſie gleich zu Anfange des neuen Religionskrieges die günſtigſten Gelegenheiten zu einem glücklichen Ausgange deſſelben verſäumen, und führten die Vereinigung der päpſtlichen und niederländiſchen Truppen mit dem kaiſerlichen Heere herbei, das nun dem proteſtantiſchen überlegen ward. Die Folge davon war, daß der Kaiſer, der inzwiſchen (20ſten Jul. 1546) den Kurfürſten und den Landgrafen in die Acht erklärt hatte, glückliche Fortſchritte machte, die Proteſtanten aber um Frieden baten, und bei der harten Antwort deſſelben muthlos zagten. Bald darauf zogen ſich der Kurfürſt und der Landgraf, nachdem man ausgemacht hatte, daß einige tauſend Mann in Oberdeutſchland im Winterlager beiſammen bleiben ſollten, mit ihren Truppen in ihre Länder zurück, und überließen ſo die oberländiſchen Stände ihrem Schickſale. — Doch hatte auf ihre letzten Schritte eine andere, ſich unerwartet ereignende Begebenheit den größten Einfluß. Der Herzog Moritz von Sachſen, ſelbſt Proteſtant, war plötzlich, nachdem er mit dem Kaiſer insgeheim ein Bündniß geſchloſſen, in des Kurfürſten Länder eingefallen. Der Kurfürſt glühte über dieſe Treuloſigkeit vor bittrer Rache und ſuchte daher, ſo ſchnell er konnte, ſeinem Lande zu Hülfe zu eilen, eroberte es auch wieder, und faſt des Herzogs ganzes Land dazu. Aber der Kaiſer, dem es jetzt nicht ſchwer geworden war, Oberdeutſchland ſich zu unterwerfen,

erſchien im Frühlinge 1547 in Sachſen, und den 24ſten April ward Johann Friedrich nach der unglücklichen Schlacht auf der lochauer Heide (bei Mühlberg) gefangen. Damit war der ganze Krieg geendigt, denn auch der Landgraf ward in Halle den 19ten Jun. durch eine unrühmliche Liſt zum Gefangenen gemacht. — Nun ſah ſich der Kaiſer am Ziel ſeiner kühnſten Entwürfe, die Macht der Proteſtanten war gefallen, ihr Muth gebrochen, der feurige, unternehmende Moritz durch das ihm (24ſten Febr. 1548) verliehene Kurfürſtenthum mit unauflöslichen Banden, wie es ſchien, an ihn geknüpft, und ſo hatte Carl über die übrigen Reichsſtände ein entſcheidendes Übergewicht. Es lag ihm jetzt nichts mehr am Herzen, als die Errichtung eines neuen ſchwäbiſchen Bundes, wodurch er als Oberhaupt in den Stand geſetzt ward, die einzelnen Stände mehr nach ſeinem Willen zu lenken. Die erſten Unterhandlungen hierüber in Ulm waren fruchtlos, eben ſo auf dem Reichstage zu Augsburg 1548, um ſo mehr, da er während des Reichstages die Stadt mit fremden Truppen beſetzen ließ und ſich gegen die Stände eine höchſt anmaßende Sprache erlaubte. Auf demſelben Reichstage offenbarte es ſich aber, daß es keineswegs ſeine Abſicht ſei, die Proteſtanten jetzt ganz zu unterdrücken, ſondern daß er durch ſie zuerſt noch ſeine Abſichten gegen den Papſt erreichen wolle; denn er ſuchte mit ihnen ſelbſt die Unterhandlungen einzuleiten, unter welchen Bedingungen ſie das 1546 ſchon zu Trident eröffnete, und 1547, angeblich wegen einer daſelbſt ausgebrochenen anſteckenden Krankheit, vom Papſt nach Bologna verlegte Concilium beſchicken könnten. Da aber der Papſt (Paul III.) es nicht nach dem Verlangen des Kaiſers wieder in Trident fortſetzen laſſen wollte, ſo legte dieſer einen förmlichen Widerſpruch gegen daſſelbe ein, und ließ nun über die Mittel berathſchlagen, wie man auch ohne Concilium die Relionsirrungen beilegen könnte. Es wurde daher von einigen von ihm dazu auserſehenen Männern ein Aufſatz entworfen, wie es in Hinſicht der Hauptpuncte des chriſtlichen Glaubens, des Gottesdienſtes und der Kirchenverbeſſerung bis zu einem künftigen Concilium einſtweilen (interim) gehalten werden ſollte (15ten Mai 1548). Dieſer Aufſatz heißt deswegen das augsburgiſche **Interim** (ſ. d. Art.). — In dieſer Schrift war die Religionsfreiheit der Proteſtanten ſehr gekränkt, die alte Lehre hingegen wie die alten Kirchengebräuche waren faſt durchgängig wieder empfohlen worden. Der Kaiſer genehmigte den Aufſatz, ohne ihn wohl eigentlich geleſen zu haben; man verſicherte ihm aber, daß ihnen nicht zu viel geſchehen ſei, und dies mußte er um ſo eher glauben, je mehr der Papſt dagegen eiferte. Der Kaiſer hatte offenbar eine falſche Maßregel ergriffen; denn durch das Interim erbitterte er die Proteſtanten nur noch mehr, und gab dadurch die nächſte Veranlaſſung, daß die Ausführung ſeines weitern Planes auf Deutſchland ſcheiterte. Nur wenige Stände nahmen es ohne Weigerung an, ſelbſt Moritz, von dem man am wenigſten Widerſtand erwartet hatte, überſchickte es erſt ſeinen Theologen, mit dem Bedeuten, es zu unterſuchen, der Wahrheit aber nichts zu vergeben, und nur in einigen unbedeutenden Puncten, wo man allenfalls nachgeben könne, nicht zu viel Bedenklichkeiten zu machen. Es ward jedoch alles Widerſpruchs ungeachtet publicirt, und die Annahme deſſelben an mehreren Orten mit Gewalt durchgeſetzt. Selbſt Moritz ſchien, ungeachtet einer eingegebenen Gegenſchrift, dem Beiſpiele der andern Reichsſtände folgen zu wollen, da er (nachdem man nach mehrern Verhandlungen im leipziger In=

terim [22ſten Dec. 1548] darin übereingekommen war, in wie weit man dem Willen des Kaiſers Folge leiſten könne) Anſtalt machte, den äußern Gottesdienſt darnach umzuformen. Allein nicht nur in Sachſen, ob man hier gleich nur in den ſogenannten Mitteldingen oder Adiaphoris dem augsburger Interim folgte, ſondern überhaupt in ganz Deutſchland entſtanden die größten Unruhen, die proteſtantiſchen Prediger verließen größtentheils ihre Ämter, das Volk wurde an mehrern Orten bis zur Schwärmerei und Wuth entflammt, und mehrere proteſtantiſche ſowohl als auch catholiſche Fürſten vermochten die Einführung des Interims nicht zu erzwingen; die letztern waren überhaupt unzufrieden, daß den Proteſtanten noch ſo viel, ſelbſt die Kirchengüter, gelaſſen worden wären. — Unter ſolchen Unruhen verging das J. 1548 und ein Theil des folgenden. Da ſtarb der Papſt und der neu erwählte, Julius III., ließ ſich bereitwillig finden, die Kirchenverſammlung zu Trident fortzuſetzen. So konnte doch das ärgerliche Interim allmählig in Vergeſſenheit gebracht werden, und der Unwille der catholiſchen Fürſten mußte ſich legen, da ſie den Kaiſer nun wieder mit dem Papſte im Einverſtändniſſe ſahen. Die herrſchſüchtigen Plane des Kaiſers aber wurden von dem klugen Moritz bald durchſchaut, beſonders ſeitdem jener auch damit umging, ſeinem Sohne Philipp die Nachfolge in der Regierung des Reichs zu verſchaffen und das Kaiſerthum erblich zu machen. Moritz nahm ſich daher vor, ſeiner Anmaßung Grenzen zu ſetzen und Deutſchlands Freiheit zu ſichern, ſollte er auch das Opfer dafür werden; ohne noch zu erwähnen, daß er ſich vielfach gekränkt und beleidigt fühlen mußte, weil der Kaiſer auf alle ſeine Bitten wegen der Befreiung ſeines Schwiegervaters, des Landgrafen, gar nicht achtete. Die Proteſtanten mußten zu dieſer Zeit ſchon wegen der Kirchenverſammlung in großer Unruhe ſein, da der Papſt in ſeiner Bulle auf ſie gar keine Rückſicht nahm, ſich nach wie vor den Statthalter Chriſti nannte und nur die geiſtlichen Stände zur Kirchenverſammlung berief; und der Kaiſer vermochte ſie weder durch ſein Verſprechen, daß er ſein ganzes Anſehen verwenden wolle, um die Handlungen auf demſelben in einen chriſtlichen, billigen und ordentlichen Gang zu bringen, noch durch die Verſicherung eines freien Geleites und freien Zutritts, zu beruhigen; denn ſie ahneten als zu gewiß, daß er von der Kirchenverſammlung nur einen neuen Vorwand ſuche, ſie und ihre Lehre völlig zu unterdrücken. Der Unwille und die Gährung der Gemüther waren bei ihnen aufs höchſte geſtiegen, doch wollten ſie das Äußerſte noch abwarten. — Indeß war Moritz allein thätig. Da ihm die Vollziehung der Reichsacht über das noch widerſpenſtige Magdeburg übertragen worden war, ſo ward es ihm leicht, ein ſtarkes Heer aufzubringen, beſonders da die benachbarten Kreisſtände zu ſeiner Unterſtützung aufgeboten wurden und der größte Theil der Unkoſten aus der Reichscaſſe beſtritten werden ſollte. Auch konnte er, da Magdeburg ſehr feſt war, ohne Verdacht einer anderweitigen Abſicht zu erregen, große Zurüſtungen machen; doch ſuchte er die Ausführung ſeines Plans immer noch hinzuhalten, bis ſich der Kaiſer von Augsburg, wo er noch viele Truppen beiſammen hatte, in die Nähe des Conciliums ziehen würde. Da ſich aber die Wiedereröffnung deſſelben noch eine Zeitlang verzog, ſo ſuchte Moritz die wegen der Übergabe der Stadt eingegangenen Vergleichsunterhandlungen noch länger hinzuhalten, und ſchloß ganz in der Stille zu Locha den 5ten Oct. 1551 nebſt dem jungen Landgrafen, Wilhelm von Heſſen, dem Her-

zog Albrecht von Mecklenburg und dem Markgrafen Albrecht von Brandenburg mit dem Könige von Frankreich, Heinrich II., gegen den Kaiſer ein Bündniß. Nachdem er endlich den 6ten Nov. mit Magdeburg wegen der Übergabe einen Vergleich geſchloſſen, ſo wußte er den Kaiſer nicht nur wegen der Nichtentlaſſung ſeines Heers, ſondern auch wegen der mancherlei von ihm und ſeinem Vorhaben verbreiteten Gerüchte völlig zu täuſchen. — Den 20ſten März 1552 brach er mit ſeinen Truppen aus Thüringen, wo ſie Winterquartiere gehalten, auf, den 25ſten erfolgte die Vereinigung ſämmtlicher Bundesſoldaten bei Schweinfurt, dann ging es in reißendem Zuge vorwärts, und in der Nacht des 31ſten ſtanden ſie ſchon vor Augsburgs Thoren. In dem Manifeſte, das ſie auf dieſem ſchnellen Zuge ausbreiteten, gaben ſie der Welt folgende drei Gründe zu dieſem Kriege an: Tyrannei des Kaiſers durch Unterdrückung der evangeliſchen Lehre, Treuloſigkeit deſſelben gegen den Landgrafen, und gewaltſames Verfahren gegen die Reichsverfaſſung. Der Kaiſer, nicht gerüſtet und außerdem von mehrern Seiten Krieg befürchtend, verſuchte durch ſeinen Bruder Ferdinand mit Moritz zu unterhandeln, und man kam auch endlich den 1ſten Mai darin überein, daß den 26ſten Mai zu Paſſau ein Friedenscongreß eröffnet und von dieſem Tage an ein allgemeiner Waffenſtillſtand angehen ſollte. Bis zu dieſer Zeit hoffte aber Moritz noch mehr zu erreichen; ſchnell ging er daher auf die Truppen los, mit denen der Kaiſer am Fuße der Alpen die Päſſe beſetzt hielt, überfiel ſie den 18ten bei Reuten und ſchlug ſie völlig; den Tag darauf eroberte er die ehrenberger Klauſe mit Sturm, und ſtand den 22ſten nur noch zwei Meilen von Inſpruck, von wo der Kaiſer, der dort am Podagra krank lag, nebſt ſeinem Bruder Ferdinand, Nachts, in größter Eile entfliehen mußte, um nicht gefangen zu werden. Nach dieſen glücklichen Fortſchritten Moritzens konnte man wohl zu Paſſau beſſere Unterhandlungen erwarten. Moritz verlangte nichts weiter, als uneingeſchränkte Religionsfreiheit für die Proteſtanten, Loslaſſung des Landgrafen aus der Gefangenſchaft, und Abſtellung aller Beſchwerden in der zeitherigen Regierung des Reichs. Dem Kaiſer, der im Augenblicke ſeiner Flucht dem gefangenen Kurfürſten die Freiheit geſchenkt hatte, damit ſich Moritz ſeiner Befreiung nicht rühmen könne, ward es ſchwer, nach einer ſo ſchimpflichen Flucht ſeiner ſo lange Zeit genährten Hoffnung auf die unumſchränkte Herrſchaft über Deutſchland zu entſagen; allein er mußte endlich, wiewohl nach langem Kampf und Widerſtreben, der Nothwendigkeit nachgeben, und ſo ward denn den 31ſten Jul. der paſſauer Vertrag geſchloſſen, wodurch nicht nur der Landgraf ſeine Freiheit bekam und die im ſchmalkaldiſchen Kriege Geächteten wieder zu Gnaden angenommen wurden, ſondern auch die proteſtantiſche Partei völlige Religionsfreiheit erhielt. Denn obgleich man über die beiden Hauptpuncte des Friedens, über die Abſtellung der Beſchwerden wegen der gewaltſamen Eingriffe in die beſtehende Reichsverfaſſung und über die Religionsangelegenheiten, noch auf dem in ſechs Monaten anzuſtellenden Reichstage unterhandeln wollte, ſo ſollte doch ſchon von dieſem Augenblicke an zwiſchen den evangeliſchen und catholiſchen Ständen ein völliger Friede herrſchen, und keiner von beiden Theilen wider ſein Gewiſſen und Willen auf einige Art beſchwert, ſondern ruhig und friedſam bei ſeinem Glauben gelaſſen werden. In einem beſondern Nebenvertrage ward noch feſtgeſetzt, daß der jetzige Friede auch dann noch bleiben ſolle, wenn es auch auf dem nächſten Reichstage zu keinem nähern Vergleich käme, daß daher das

Cammergericht nicht nur allen Religionsparteien gleiches Recht ſprechen, ſonden auch zu demſelben augsburgiſche Confeſſionsverwandte laſſen ſollte. Das alles ward vom Kaiſer, vom römiſchen König, und auch von allen zu dieſen Unterhandlungen gezogenen Ständen gebilligt. — Von dieſem Zeitpuncte an kann man eigentlich die Bildungsgeſchichte der Lutheriſchen Partei als geſchloſſen anſehen, denn der nächſte Reichstag ſollte nur noch einiges näher beſtätigen. Allein dieſer konnte theils wegen der vom Markgrafen Albrecht im Reiche noch verurſachten Unruhen, theils auch wegen des franzöſiſchen Kriegs nicht ſo bald gehalten werden. Der Kaiſer benahm ſich während der Zeit höchſt zweideutig, und die Proteſtanten, welche ſchon durch den Tod des muthigen Vertheidigers ihrer Freiheit, des Kurfürſten Moritz, nach der gegen den geächteten Markgrafen von Brandenburg-Culmbach gewonnenen Schlacht bei Sieversḣauſen (1553) beunruhigt worden waren, ſchwebten noch zwiſchen Furcht und Hoffnung. Endlich kam der Reichstag zu Augsburg zu Anfange des Jahres 1555 zu Stande. Die Religion war die erſte Angelegenheit, die man vornahm. Ferdinand, der im Namen ſeines Bruders die Verhandlungen eröffnete, erklärte, daß er weder von einem allgemeinen oder Nationalconcilium, noch von einem Religionsgeſpräch viel erwarte, man ſolle lieber auf Mittel denken, wie Friede und Ruhe im Reiche bei aller Verſchiedenheit der Glaubensmeinungen erhalten werden könne, und ſo wurde denn zur Abfaſſung eines ſolchen Friedens geſchritten. Ein Ausſchuß aus dem fürſtlichen ſowohl als aus dem kurfürſtlichen Collegium arbeitete, jeder für ſich, an einem Entwurf dazu, über den man ſich auch bald verſtändigte. Es ſollte nämlich von beiden Seiten kein Reichsſtand wegen ſeiner Religion und Kirchengebräuche angefochten, ſondern bei ſeinem Glauben, Ceremonien, Hab und Gütern, Land und Leuten, Obrigkeit und Gerechtigkeit ruhig und friedlich gelaſſen werden; Religionsſtreitigkeiten ſollten nur durch chriſtliche, freundliche und friedliche Mittel und Wege ausgeglichen werden; die geiſtliche Gerichtsbarkeit ſollte über den Glauben der Proteſtanten und ihren Gottesdienſt keine Kraft haben; der Abzug aus einem Lande ins andere, der Religion wegen, geſtattet ſein, und endlich ſollte dieſer Friedſtand ſtet, feſt und unverbrüchlich gehalten werden, auch wenn durch kein Mittel ein Religionsvergleich zu Stande kommen ſollte. — Nur zwei Puncte waren es, welche noch einen langwierigen und hartnäckigen Streit von ſechs Monaten erzeugten. Die Proteſtanten verlangten nämlich, daß es auch den geiſtlichen Ständen frei ſtehen ſolle, zur augsburgiſchen Confeſſion zu treten, die Catholiken hingegen erklärten, daß dieſe in ſo weit ausgenommen würden, daß jeder Geiſtliche, der zur proteſtantiſchen Lehre überträte, ſeines Amts und Standes ipso jure et facto für entſetzt erklärt würde. Dieſen Punct, weil ihn die Catholiken ſich als Vorrecht vorbehielten, nannte man den geiſtlichen Vorbehalt, reservatum ecclesiasticum. In dem Reichsabſchiede wurde bemerkt, daß ſich hierüber die Stände nicht hätten vereinigen können, daher erklärte der römiſche König im Namen des Kaiſers, wie es in ſolchen Fällen gehalten werden ſoll. Jeder Erzbiſchof nämlich, Biſchof, Prälat oder Geiſtliche, der in Zukunft von der alten Religion abtreten würde, ſolle auch ſogleich ſein Amt abtreten und auf alle Einkünfte deſſelben, jedoch ohne Nachtheil ſeiner Ehre und Würde, Verzicht thun. — Der zweite Punct betraf die Frage: ob die von Adel, Städte, Communen und Unterthanen, ſo der augsburgiſchen Confeſſion verwandt und unter catholiſchen

Fürſten und Ständen geſeſſen, die Religionsfreiheit genießen ſollten. Ferdinand entſchied: daß ſie von ihrem Glauben und Gottesdienſt nicht gedrungen, ſondern bis zur chriſtlichen Vergleichung der ſtreitigen Religion in Ruhe gelaſſen werden ſollten. Mit dieſen Beſtimmungen des römiſchen Königs über dieſe beiden ſtreitigen Puncte ward den 26ſten Sept. der völlig geſchloſſene Friede mit dem Reichsabſchiede publicirt. — Man ſieht daraus von ſelbſt ein, daß die eigentliche Grundlage zu einem feſten dauerhaften Frieden übergangen wurde, nämlich völlige Gewiſſensfreiheit; davon hätte man ausgehen, und darnach die übrigen Verhältniſſe der Reichsverfaſſung, der Fürſten und ihrer Unterthanen beſtimmen ſollen. Man ſchloß aber noch von dieſem Frieden die reformirte Partei aus, welche erſt im weſtfäliſchen Frieden mit der Lutheriſchen gleiche Rechte erhielt. I†n.

Religionsgeſchichte, ſ. Geſchichte und Religion.

Religionsphiloſophie. Darunter verſteht man überhaupt die philoſophiſche Nachweiſung der ewigen und allgemeinen Ideen, welche jeder beſondern Religion zum Grunde liegen müſſen, und die Erörterung der religiöſen Anlage des menſchlichen Gemüths. Es iſt eine philoſophiſche Reflexion über Religion, inſofern das Element der Religion als ein inneres (als Anlage) betrachtet wird. Sie unterſcheidet ſich von Religionsgeſchichte dadurch, daß letztere es mit der geſchichtlichen Entwickelung der allgemeinen Ideen und der Ausbildung der religiöſen Anlage zu thun hat. — Um in den Stand geſetzt zu ſein, jede Religionsphiloſophie richtig zu würdigen, möge uns die Erfahrung eines der größten Denker (Baco) leiten: Die Philoſophie, nur obenhin gekoſtet, führt ab von Gott, ganz erſchöpft, führt ſie zurück zu Gott. — Die Religion war vor allem Philoſophiren über ſie praktiſch wirkend vorhanden. — Die Philoſophie hat die Religion als Erſcheinung bald erklären, bald begründen wollen; oft erſchütterte ſie dieſelbe, doch nicht minder oft wurde ſie durch den Glauben beſiegt. — In der Religionsphiloſophie herrſcht oft mehr der grübleriſche Verſtand als die beſonnene Vernunft; ſolche Philoſophie oder Reflexion war es von jeher, welche den Sectenhaß und die Verfolgung in der Religion erzeugte, während die Religion, ſelbſt dem Begriffe nach, auf Duldung hinwies, darum hat auch nie die Religion, als ſolche, Verfolgung herbeigeführt, wohl aber die Meinung über ſie oder die Religionsphiloſophie, in der weiteſten Bedeutung genommen. Während der religiöſe Glaube des Volks Gott für die Erlöſung dankte, ließen die Philoſophen den Erlöſer kreuzigen, damit ſeine Auferſtehung den Volksglauben bekräftige, und ihre Verſuche zur Beförderung der Ehre Gottes leite. Dieſer Verſuch iſt ſchon öfter ſeit der Gründung des Chriſtenthums wiederholt worden, jedoch ſtets mit gleichem Erfolge. — In beſonderer Rückſicht auf das Chriſtenthum nennt man die Religionsphiloſophie Philoſophie des Chriſtenthums. — Der Zweck der Religionsphiloſophie iſt: in Sachen des Glaubens und zwar des innigſten Glaubens, den es geben kann, die Rechte der menſchlichen Natur und ihre Grenzen zu beſtimmen. Sie ſoll das vom Kopf getrennte Herz in Einſtimmung mit einander ſetzen, und dafür ſorgen, daß die Religion nie aufhöre, Sache des Herzens zu ſein, und ſich nicht zum bloßen Wiſſen geſtalte. W. L.

Religionsſchwärmerei iſt eine Überſpannung des Gefühls und ein Ausſchweifen der Einbildungskraft in Bezug auf das religiöſe Denken und Handeln eines Menſchen. Wenn ſich der Menſch in dieſem Zuſtande mit der Wirklichkeit und der Erfahrung beſchäftigt, ſo

nennt man es phyſiſch-hiſtoriſche, wenn er ſich aber Einbildungen und Ideen hingibt, metaphyſiſch-religiöſe Schwärmerei. — In der Geſchichte der Religionsſchwärmerei findet man, daß die praktiſch-religiöſe der theoretiſch-anſchaulichen, daß da Ausſchweifen im Thun und Dichten dem Ausſchweifen im Wiſſen und Grübeln voranging. — Unwiſſenheit und Verachtung gegen ſorgfältiges Forſchen und gegen Gelehrſamkeit, verbunden mit Entnervung des Körpers, waren ſtets der Schwärmerei eigen; daher in den Zeiten der Barbarei, Unwiſſenheit und üppiger Verſchwendung und Entnervung die meiſten Schwärmer lebten. — Die Religionsſchwärmer erhielten oft in den finſterſten Jahrhunderten die Rechte des freien und eigenen Denkens; in Zeiten der Aufklärung waren ſie die größten Feinde des Fortgangs deſſelben. W. L.

Religionsunterricht kann ohne Abweichung von der Methode, nach der man Kenntniſſe von irdiſchen Dingen mitzutheilen pflegt, nicht zweckmäßig ertheilt werden. (Vergl. Religion.) — Wie kommt der Menſch zum Glauben? Der Menſch iſt beſtimmt, im Glauben an Gott zu leben und zu handeln. In und mit dieſem Glauben tritt er auch in den Bund mit Gott; denn kraft dieſes Glaubens, der nur durch Gott ſelber in ihm iſt, iſt er auch in der lebendigen Gemeinſchaft mit ihm. Die Kirche Chriſti beweiſt ſo an ihm, dem Einzelnen, ſchon ihre göttliche Kraft und Gewalt, und läßt ihn nie ganz wieder los. Aber der zarte Keim des Glaubens, der nur ſein Glaube iſt, bedarf der Pflege der Nahrung, der Bildung und Erziehung. — Durch wen oder was anders, als ſelbſt wieder nur durch den Glauben anderer kann dies geſchehen? Was immer ſonſt auch dem Menſchen dargeboten werden mag zur Stärkung ſeines Glaubens; er ſelbſt, dieſer heilige Geiſt des Glaubens, löſcht gewaltſam alles aus, was nicht rein wieder er ſelber iſt; nur an dem Göttlichen kann ſich das Göttliche erwecken und entzünden. Darum wird auch nun und nimmermehr etwas ausgerichtet in dieſer Sache, es ſei denn durch fleißiges Gebet zu Gott, daß er uns ſeinen heiligen Geiſt verleihe, d. h. durch eine ſtarke und unüberwindliche Frömmigkeit der Ältern und Lehrer. Es gibt Zeiten, ſo wie auch einzelne Menſchen, denen Gott die Gnade, in ihm zu leben und ſelig zu ſein, entzieht, und andere, denen er ſie gewährt, je nachdem ſie darum zu beten verſtehen, d. h. den wahren und allein ſelig machenden Glauben haben. Stark und mächtig wird der Menſch durch Gott, und unausſprechlich viel vermag er dann auch, ſelbſt die, welche ſchwächern Glaubens ſind, ſich nachzuziehen und zu gleicher Höhe emporzuheben. Dieſem Geiſte, dieſem Glauben können wir nicht widerſtehen, wo er ſo vertrauensvoll ſich ausſpricht; wo ein ſolcher Glaube lebt im Leben und in der Predigt, da wird ſich das Volk verſammeln. Der Glaube kommt aus der Predigt, die Predigt durch das Wort Gottes, d. h. wir ſind durch Erziehung und Belehrung zum Glauben gekommen und zum klaren Bewußtſein von Gott gebracht worden. Als Kinder hängen wir an den Lippen der Ältern und Lehrer, wenn ſie von Gott und ſeinem wunderbaren Weſen, von den Schickſalen und Thaten großer und frommer Menſchen, überhaupt von der heiligen Geſchichte erzählen; wir glauben und ſind freudig erſtaunt über den wundervollen Gott und ſeine frühern Offenbarungen an die Menſchheit. So mit der Muttermilch und der Liebe ſelbſt geht Gottes Wort in unſer kindliches Gemüth ein, ja ſchon um unſre Wiege klingen heilige Geſchichten, und das kaum ge-

ſchaffene Ohr wird ſchon gewöhnt, von Gott zu hören. Späterhin nun erzählen Ältern und Erzieher von eignen Wahrnehmungen Gottes, von ſeinen wunderbaren Wegen, und mit Fingern zeigen ſie dem Kinde ſeinen vorſehungsvollen Rath, und wo andre nur das Spiel des Zufalls und das Getriebe der Naturgeſetze erblicken, ſehen ſie Gott. So wird das Kind ſchon früh gewöhnt, anfangs nur gewöhnt zu hören und zu glauben vom Allgegenwärtigen, Allerfüllenden, den es doch nicht ſieht, von dem Allmächtigen und Allweiſen, den es nirgends erblickt. Jedes Gut des Lebens wird als eine Gnadengabe aus ſeiner Hand genommen, aus der Hand, die es nicht ſchaut. In den Kirchen ſieht es die Menſchen verſammelt, alle ſind reinlich und feſtlich gekleidet; die gewöhnlichen Geſchäfte des Lebens und der Werkeltage ruhen, alle ſind vereinigt, Einem zu dienen, den ihre Augen nicht ſchauen, zu Einem zu beten, den ſie nicht ſinnlich wahrnehmen. Ja alles, was groß und herrlich ſonſt dem Kinde erſcheinen mag, König, Obrigkeit, Ältern, Lehrer, alle beugen ſich hier vor einem noch höhern Könige, der doch immer verborgen vor ihren Augen bleibt, und ihm danken ſie hier für alles Gute, auch für das Böſe, ob ſie gleich alles ſelbſt in Mühe und Schweiß erarbeitet und ſo ſich alles ſelbſt verdient zu haben ſcheinen. So lernt der menſchliche Geiſt glauben, und ſchon ſo früh ſein Sehen, Denken, Dichten und Meinen verläugnen, lernt nicht zweifeln an dem, was er nicht ſieht, lernt zuverſichtlich wiſſen, was er hofft. So lernt der Geiſt glauben ein Ewiges und Unendliches, der immer nur eins, nur ein Zeitliches und Endliches ſchauen kann. Der Geiſt, der alles nur als entſtanden und vergehend begreift, wie er es ſieht, lernt glauben an Etwas, das da nicht entſtanden iſt, an ein Weſen und Daſein ohne vorhergehende Urſache. So verläugnet nun von Jugend an der Menſch ſeine Vernunft und lernt das für wahr halten, was ſeinem natürlichen Weſen im Denken und Dichten widerſpricht. Iſt nun irgend eine Wahrheit und Lehre, ſo iſt ſie dem Menſchen erſt wahr, weil ſie mit dem Glauben übereinſtimmt, oder aus ihm hervorgeht, ſo daß der Gläubige weiß, er würde ohne ſeinen Glauben gar nichts anders begreifen können. So hat der Geiſt einen Ruhepunct, wo er einkehrt, ſelig zu ſein in der Wahrheit, eine Heimath, wo er die Noth und Mühe des Begreifens ablegen und einen ungetrübten Blick zum Himmel erheben, eine ſelige Anſchauung des Unergründlichen, einen Zugang zum Vater haben kann. So iſt denn dem Menſchen das ganze irdiſche Leben gedeutet, und das Räthſel ſeiner Beſtimmung gelöſt. Er weiß, von wem er iſt, was er hier iſt und ſein ſoll, und weiß, wohin er kommen wird. Vom Vater iſt er ausgegangen, was er hier iſt, iſt er durch den Sohn, und der Geiſt, der ihn in alle Wahrheit leitet, führt ihn einſt dem Vater wieder zu, wo er alles in allem iſt. — Das iſt aber nicht das Einzige und Wichtigſte der Erziehung, daß wir uns geiſtig ſo im Denken und Erkennen verläugnen lernen; denn Gottes Wort ſoll ja in uns nicht als eine Lehre, oder ein Wort, ſondern als Kraft ſein und wirken. Darum gewöhnt man auch das Kind ſchon früh, alles ſein ſelbſtiges Begehren, Verlangen und Wollen aus keinem andern Grunde aufzugeben, als weil es wider Gottes Gebot und Willen iſt. Alles Unrecht und Böſe wird daher durch den Glauben ſelbſt bekämpft, und man lehrt ſchon das Kind um Vergebung der Sünden bitten, wie man überhaupt daſſelbe beten lehrt. Wie unausſprechlich nahe dem Gemüthe des Kindes die Wahrheiten

der Religion ſind, kann man nur dann lernen, wenn man es die Religion als ein Gottes-Wort lehrt. Hier kann man ſehen, was es heißt: im Munde der Unmündigen hat er ſich ein Lob zubereitet. Was nun den Unterricht in der Religion im Allgemeinen betrifft, ſo finden wir durch Natur und Erfahrung beſtätigt, daß die Ahnung der Religion am reinſten und unverdorbenſten da ſich zeigt, wo keine methodiſche Begriffsentwickelung ſtatt haben konnte, und daß oft das ungebildete einfache Gemüth ihr Siegel wahrhafter und unverfäſchter in ſich trage, als der zum Gipfel des Wiſſens erhobene, vielfältig unterrichtete Geiſt des methodiſch Gebildeten. Dieſe Erſcheinung zeigt uns die Tiefe der menſchlichen Natur und die Schranke des wiſſenſchaftlichen Strebens — Der Unterricht in der Religion erfolge weder zu früh, noch zu ſpät. Nicht zu früh, d. h. nicht eher förmlich, bevor nicht die Wahrzeichen des Verſtandes eintreten: das frühe Lernen der Begriffe und der Dogmen verderbt im Kinde die Religion, ſie wird zum Scheine, ſtatt Herzensſache zu ſein. Nicht zu ſpät, d. h. nicht erſt dann, wenn ſich in dem Gemüthe Zerſtreutheit und Leichtſinn, Selbſtſucht und Zweifelsgeiſt feſtgeſetzt haben; er darf nicht zu ſpät angefangen werden, weil die religiöſe Idee unter den Sorgen der Erde und die religiöſe Hoffnung unter den Widerſprüchen der Ereigniſſe verloren geht, wenn ſie in keinen guten und tiefen Boden geſenkt iſt. Gehören die religiöſen Vorſtellungen nicht zu den älteſten und herrſchendſten in uns, mit denen wir am längſten vertraut ſind, welche ſich folglich mit unſerer Geſammtbildung innigſt verſchmolzen haben; ſo nimmt ſich der bürgerliche Menſch für die Religion nicht mehr Zeit. — Die erſte religiöſe, d. h. fromme Lehre ziehe ſich das Kind ſelbſt ab — aber aus dem Leben frommer Menſchen, namentlich der Knabe von dem Vater, die Tochter von der Mutter. Ältern müſſen vor ihren Kindern in einem unaffectirt frommen Leben wandeln, und ihren Kindern als Kinder und Prieſter Gottes die Weihe zum Reiche Gottes geben. Die erſte Religionslehre werde den Kindern in der Anſchauung gegeben: eine Religion in lebendigen, ſtets gegenwärtigen Beiſpielen ſei alſo der erſte Unterricht in der Religion. Hierauf gebe man den Kindern die Erzählungen aus der alten, fernen orientaliſchen heiligen Welt der Bibel in Auszügen, füge an jede verſtandene Erzählung einen bibliſchen Spruch, in welchem die Reſultate ähnlicher Erfahrungen, welche die vorher erzählte oder geleſene Geſchichte vergegenwärtigte, kurz und deutlich ausgeſprochen ſind, damit in der Zukunft bei der Erinnerung an jene Sprüche zugleich die dafür früher angeſchauten Thatſachen zu Erklärung derſelben dienen können (die bibliſchen Geſchichten von Schmidt dürften dafür am zweckmäßigſten befunden werden, zunächſt dieſen die bibliſchen Geſchichten von Hübner mit Sprüchen und Liedern in Schwelm herausgekommen). Ehe alſo ein Spruch gelernt wird, müſſen Ältern und Lehrer mehrere wahrhafte Geſchichten zum Verſtändniß des Inhalts des Spruches vorausgeſchickt haben; dabei hüte man ſich ſorgfältig, nie Geſchichten zu erfinden oder zu erdichten, nur mit wirklichen Thatſachen befreunde man die Unſchuld. Um nun auch außer der bibliſchen Geſchichte das religiöſe Leben anderer Familien für den Unterricht in Anſpruch nehmen zu können, ſo wähle man ſolche Bücher, welche wirkliche Thatſachen aus dem religiöſen Leben der Vergangenheit und Gegenwart zu dieſem Behufe enthalten (die Sammlung von Ewald in 8 Bänden unter dem Titel: Beiſpiele des Guten, hat ſich ſehr zweckmäßig für dieſen Zweck gefunden; ſie ver-

dient deshalb Auszeichnung, weil der Herausgeber nur wahre Thatſachen aufgenommen hat). — Aus dieſem Gehörten bildet ſich im Kinde eine Reihe religiöſer Vorſtellungen von einer nicht blos mächtigen, ſondern auch wohlwollenden und ſtrafenden Aufſicht über das Thun der Menſchen; behaltbar ſind ſie ihm durch die Sprüche geworden, und dieſe ſind nun, da ſie durch die Geſchichte verdeutlich worden, nicht als etwas dem Kinde Aufgedrungenes, ſondern als mit Hülfe des Lehrers ſelbſt erworbene Weisheit zu betrachten. — Nächſt dieſen Erzählungen, welche aus dem religiöſen Leben einzelner Menſchen entlehnt waren, gebe man den Kindern kräftige, kurze hiſtoriſche Skizzen von den Veranſtaltungen Gottes, die Erde dem Himmel zu nähern; zeige die immer wiederkehrende Liebe des Vaters im Contraſte zu dem Ungehorſam und dem Undanke des größten Theiles ganzer Familien wider Gott, und ſuche auch dieſe Thatſachen durch bibliſche Sprüche behaltbar zu machen. Auf dieſe Belehrungen würde ein Liederkatechismus als zweckmäßige Erweiterung des früher eingeleiteten Spruchkatechismus folgen können. Durch dieſe Übungen iſt nun die Jugend vorbereitet genug, in der vorzuführenden Religionsgeſchichte jeden immer gewagten Verſuch einer Nation, Gott beſtimmt zu denken und zu ehren, dennoch theilnehmend, alſo ohne Spott, ernſt und andachtsvoll zu beurtheilen; man zeige in dieſer Geſchichte recht deutlich, daß der Menſch weder die wahre Erkenntniß, noch die richtige Verehrung Gottes aus eigner Kraft erlangen und begründen konnte, ſondern durch die Liebe des Vaters darin unterſtützt werden mußte; dieſe Geſchichte iſt vorzüglich dazu geeignet, den Egoismus zu bekämpfen und den Menſchen zu dankbarer Demuth zu beſtimmen. Mit dem allen, was wir bisher für die religiöſe Bildung als zweckmäßig angedeutet haben, glauben wir, iſt der Hauptgrundſatz der religiöſen Erziehung feſtgeſetzt: bewirke, daß dein Zögling Gott vor Augen und im Herzen habe, daß er ſchaue den Unſichtbaren, wie er ſich auch an ihm nicht unbezeugt gelaſſen, nicht ferne von ihm iſt, und daß er ſich hüte, in keine Sünde zu willigen, noch zu thun wider Gottes Gebot. — Von hier iſt nun der Übergang zu einer vollſtändigen Lebensgeſchichte Jeſu Chriſti geebnet; dieſe ordne man chronologiſch aus allen vier Evangeliſten, laſſe ſie die Kinder aus der Bibel ſelbſt leſen und füge dazu die praktiſch-zweckmäßigſten Erläuterungen. Es iſt nöthig zu erinnern, die Geſchichte Jeſu aus den heiligen Urkunden ſelbſt leſen zu laſſen, jede andere Quelle iſt getrübt. Mit der Lebensgeſchichte Jeſu beginnt der eigentliche poſitive Religionsunterricht, deſſen Hauptgrundſatz nur ſein kann: Das iſt das ewige Leben, daß ihr den, der allein wahrer Gott iſt, und den, den er geſandt hat, Jeſum Chriſtum, erkennet. Fragen wir, welche Methode bei dieſem Unterricht zu wählen ſei, ſo kann nur die als die zweckmäßigſte betrachtet werden, welche Jeſus ſeinen Schülern ſelbſt vorgeſchrieben hat: gehet hin in alle Welt, machet alle Völker zu Jüngern meiner Lehre und verkündigt das Evangelium allen Menſchen. Taufet ſie im Namen des Vaters und des Sohnes, und des heiligen Geiſtes, und lehret ſie halten, was ich euch befohlen habe. Jeder ſoll das, was er ſelbſt geworden, wieder an andern bewirken. Die erſten Schüler ſahen ihn leben, dulden und wirken, und hörten ihn reden. Seine Thaten waren die Belege zu dem, was er lehrte, und was er lehrte, das erläuterte ihnen den Grund ſeiner Handlungsweiſe, ihren Werth und ihren Zweck, und ſo konnten ſie nicht anders, ſie mußten nach

und nach erkennen, daß er ſei Chriſtus, der Sohn des lebendigen Gottes, der Meiſter von Gott geſandt, der Weg der Wahrheit, die da ſelig macht. Auf dieſelbe Weiſe, die ſich an ihnen ſelbſt bewährt hatte, wirkten nun auch die Jünger Jeſu auf ihre Schüler. Er und nur er war der Gegenſtand ihrer Lehren, ihre Aufgabe war das Gemälde ſeines Lebens und ſeines Charakters. Sie hatten ihn geſchaut von Angeſicht zu Angeſicht, ihre Schüler konnten ihn nur mit dem innern Auge ſchauen; war aber nur ihr Gemälde treu, ſo durften ſie verſichert ſein, daß, wer es geſchaut, ergriffen werde von ſeiner Erhabenheit, daß er ihn lieben, und in Liebe thätig ſein werde. — Nicht die Bruchſtücke von Ausſprüchen und Reden Jeſu, nicht einzelne Scenen aus ſeinem Leben machen den Leſer und Hörer bekannt und befreundet mit ihm, ſondern nur die vollſtändigſte und treuſte Darſtellung deſſelben. Wie die erſten Religionslehrer nicht einzelne Sprüche Jeſu citirten, um ihre religiöſen Anſichten vorzutragen, und damit zu unterſtützen, auch nicht die einzelnen Evangelien eins nach dem andern leſen ließen, ſondern das ganze Gemälde ſeines Lebens vor die Augen ihrer Schüler zu bringen wußten, in welchem jede Rede, jedes Wort erläutert wurde durch die That, welche es begleitete; ſo ſoll auch jetzt noch jeder chriſtliche Religionslehrer die große Aufgabe zu löſen ſuchen, ſeine Schüler bekannt und befreundet mit Jeſu ſelbſt zu machen. Den meiſten Kindern, welche von Jeſu nur zu plappern wiſſen, was ſie im Spruchbüchlein, Katechismus oder einer dürftigen Erzählung auswendig gelernt haben, fehlt die Erkenntniß von ihm, welche die einzige Quelle des Lebens iſt. — Bei dem praktiſchen Leſen der Lebensgeſchichte Jeſu muß der Lehrer darauf ſehen, a) daß der Schüler das Leben des Göttlichen, als vollendetes Gemälde, als ein Ganzes an- und überſchaue; b) dann ſoll ihm die Lehre deſſelben, als ein vom Leben getrenntes Ganzes klar werden; c) endlich ſoll er ſich ſelbſt Rechenſchaft geben von den Gründen der Wahrheit deſſen, was er glaubt, darum, weil er ſich von der hohen Würde Jeſu überzeugt hat, um durch dieſen Glauben das Leben zu haben in ſeinem Namen; kürzer, er ſoll zuerſt die Lebensgeſchichte Jeſu, dann die Glaubens- und Sittenlehre Jeſu erhalten, und endlich ſein eignes Glaubensbekenntniß ablegen; letzteres iſt das Werk des Schülers oder die Frucht des Gegebenen, von ihm ſelbſt aber Verarbeiteten. Dieſes Glaubensbekenntniß ſetzen die Schüler auf oder ſie wählen den kleinen Katechismus von Luther zum Dolmetſcher deſſelben, um ſo eher, weil Luther nichts aufgenommen hat (ſelbſt den Worten nach), als was die Bibel enthält, von ſeiner Weisheit hat er wohlweislich nichts hinzugefügt. Hätten die nach Luthers Katechismus herausgegebenen Katechismen, Leitfäden, Anleitungen und Lehrbücher eben ſo ehrlich nur die Schrift ſprechen laſſen, ſo würden wir ſie zu Führern im Religionsunterricht vorſchlagen; allein da dies nicht der Fall iſt, ſo ſcheint es durchaus unzweckmäßig, durch ſie die heiligen Urkunden zu verdrängen, und ſie für den Unterricht zu wählen, ohne deshalb ſie verdammen oder ihren beſondern Werth mindern zu wollen. — Um den geſchichtlich-poſitiven Unterricht in Verbindung mit dem kirchlich-poſitiven zu ſetzen, befolge man die durch die Geſchichte angedeutete natürliche Ordnung: nach Vollendung des einleitenden geſchichtlichen Religionsunterrichts laſſe man den erſten Artikel memoriren: da, wo im neuen Teſtament Jeſus das Geſetz Gottes, durch Moſes bekannt gemacht, beſtätigt, veranlaſſe man die Kinder, das erſte Hauptſtück

nach vorhergegangener Erklärung zu erlernen; da, wo Jeſus die Anleitung zum Gebet gibt, werde das dritte Hauptſtück erklärt und memorirt; der zweite Artikel nach Vollendung der Lebensgeſchichte Jeſu; der dritte nach der Ausgießung des heiligen Geiſtes; das Abendmahl und die Taufe da, wo die Geſchichte Jeſu ſie als integrirende Theile vorführt. Dieſe Hauptſtücke müſſen aber mit der Erklärung Luthers erlernt werden, weil wir bis jetzt noch nicht im Stande ſind, eine einfachere Erklärung zu geben, als er uns hinterlaſſen hat; ſeine Erklärung bedarf nur einer Verdeutlichung. Die chriſtliche Moral noch beſonders vorzutragen, iſt in dem eigentlichen Schulunterricht überflüſſig, da die Lebensgeſchichte Jeſu die lebendigſte und individualiſirteſte Moral ſelbſt iſt. — Beim Confirmandenunterricht kann nach dieſem vorausgeſchickten geſchichtlichen Unterrichte den vorzunehmenden Vorbereitungen eine mehr ſyſtematiſche Form ſowohl in Hinſicht der Religions- als auch Sittenlehre gegeben, und die Hauptſtücke alsdann in der Ordnung durchgegangen werden, in welcher ſie Luther in ſeinem kleinen Katechismus gegeben hat. (Zu dieſem Zwecke verdient vorzügliche Empfehlung Krugs evangeliſches Lehrbuch der chriſtlichen Religion, Zittau 1817, worin die ſyſtematiſche Form des Religionsunterrichts auf das Glaubensbekenntniß im zweiten Hauptſtücke des Katechismus gebaut und die Sittenlehre mit der Glaubenslehre auf eine Weiſe verbunden iſt, welche die gegenſeitige Durchdringung und Wechſelbeziehung beider Disciplinen beſſer, als noch in irgend einem Religionslehrbuche für die Jugend geſchehen, anſchaulich macht.) — Fragt man, ob der Unterricht in der Religion mit der Moral oder der Religion beginnen müſſe, ſo dient zur Antwort: während die Jugend hiſtoriſch mit Gott dem Vater bekannt gemacht wird, gewöhne man ſie zu einer ſtrengen religiöſen Legalität (wo Gott und die Ältern in ſeinem Auftrage den Kindern alle Handlungen und Pflichten ohne alle Erörterung befehlen), damit ſie dann, wenn ihr Herz und Sinn auf mannichfache Weiſe, und zuletzt durch Jeſus Chriſtus mit Luſt und Liebe zum Vater und ſeinem Wort erfüllt worden iſt, und ſich gleichſam aus innerer Liebe gedrungen fühlt, dem Vater zu dienen und ihn zu ehren, deſto leichter das freie liebevolle (oder das moraliſche) Handeln von ihr ergriffen, und zu ihrem Eigenthume gemacht werden könne; nur eine religiöſe Legalität, parallel gehend mit dem Unterrichte, erzieht die Jugend zur Moralität oder zur freiwilligen Ausübung des göttlichen Willens. Man hat die allein herrſchende (die andern Unterrichtsformen verdrängende) katechetiſche Unterrichtsform in der Religion getadelt, und nicht mit Unrecht. Der Tadel trifft aber nicht dieſe Unterrichtsform als ſolche an und für ſich betrachtet (denn ſie muß nicht nur beim Katechumenen- und Confirmandenunterricht vorherrſchend ſein, ſondern auch ſchon bei dem vorhergehenden Unterrichte hie und da zur rechten Zeit angewendet werden), ſondern nur die Alleinherrſchaft derſelben vom Anfange bis zum Ende des Religionsunterrichts. Zu unſerer Zeit, wo man zu Hauſe ſelten oder gar nicht in der Bibel lieſt, wo man auch in Schulen es verſäumt, der Jugend die Geſchichte Jeſu und ſeiner Apoſtel im Zuſammenhange zu einer evangeliſchen Ein- und Überſicht zu erheben, iſt dieſe Alleinherrſchaft der Katechetik mehr ſchädlich als nützlich. — Für unſere gelehrten Schulen iſt es höchſt nöthig, mehr Zeit auf den ächt evangeliſchen poſitiven Unterricht zu verwenden, als es gewöhnlich geſchieht. Man widme dem Leſen des N. T. zum wenigſten eine gleiche ſorgfältige

Aufmerkſamkeit, eine gleiche Zeitverwendung, als den heidniſchen Schriftſtellern. In unſern Tagen darf kein proteſtantiſcher Schüler das Gymnaſium verlaſſen, er mag nun Theolog, Juriſt oder Mediciner werden, der nicht das ganze N. T. in der Urſprache mit ſeinem frommen gläubigen Lehrer ſo geleſen hat, daß ihn eine ächt evangeliſche Ein- und Überſicht ins fernere Leben als bleibendes Eigenthum begleite, welche allein ihn zum Proteſtanten gegen jede antievangeliſche Lehre und Handlungsweiſe erheben kann. Den Theologie Studirenden iſt ſie in unſern Tagen um ſo nöthiger, damit ſie ſelbſtſtändiger und proteſtantiſcher geſtimmt und geſinnt in die Hörſäle der Theologen treten, und um ſo richtiger beurtheilen können, wer aus Gott iſt und ſeinen Sohn zum Führer, zum Vater erwählt hat. Faſt alle, welche die Akademie beziehen, um über das Evangelium die verſchiedenſten und oft widerſprechendſten Anſichten zu hören, ermangeln einer hiſtoriſchen Ein- und Überſicht der Urkunden des N. T. — So wie man zu den älteſten hiſtoriſchen Urkunden des Rechts zurückgeht, um das gegenwärtige geſellſchaftliche Leben der Staaten beſſer und dauerhafter zu geſtalten; ſo wird es auch nöthig ſein, zu den erſten Urkunden des Chriſtenthums zurückzukehren, wenn das religiöſe und kirchliche Leben unſerer Zeit eine dem Geiſte des Evangeliums entſprechende Geſtalt gewinnen ſoll. W. L.

Religionsvereinigung, ſ. Union.

Religioſen werden alle genannt, die ſich durch feierliche Gelübde Gott widmen, beſonders die Glieder der geiſtlichen Orden von beiden Geſchlechtern. — **Religioſität** bezeichnet den durchgreifenden moraliſchen Charakter, der in allen ſeinen Verhältniſſen gewiſſenhaft handelt, und zwar aus Liebe zu Gott, ohne dieſe Beziehung aber nennt man daſſelbe Leben Moralität. Die Religioſität verhält ſich zur Religion, wie die Moralität zur Vernunft, wie die Geſinnung der Gewiſſenhaftigkeit zum Gewiſſen, wie die Frucht zur Blüthe; religiöſes Gefühl iſt das moraliſche Gefühl auf das ewige und Göttliche bezogen.

Reliquien (Überbleibſel). Man verſteht darunter alles und jedes, was von theuren und wichtigen Perſonen der Vorzeit den Nachkommen übrig geblieben iſt; dahin rechnet man z. B. Theile des Körpers (Knochen, Haare, Nägel), ganze Gewänder, oder nur einzelne Stücke davon, Hausgeräthe (Becher, Tiſche, Stühle, Bücher u. ſ. w.). Zu jeder Zeit erhielten ſolche Überbleibſel bei den Nachkommen einen Werth. Vorzüglich verſteht man unter dieſem Namen alle jene theuren Überreſte, welche die Kreuzzügler im 11ten und 12ten Jahrh. aus Aſien nach Europa brachten: z. B. die Schweißtücher, worin der Leichnam Chriſti gelegen haben ſoll; Stücke vom Kreuze Chriſti, von den Umgebungen des Grabes und noch andere Überreſte von Maria, Joſeph und den heiligen Männern der frühern chriſtlichen Kirche. In der erſten Zeit erhielten dieſe Gegenſtände nur einen ausgezeichneten Werth; in der Folge verſprach ſich der Aberglaube heilſame Wirkungen von dergleichen Überreſten, und dadurch ward der Grund zu einem entehrenden Betrug und Gelderwerb von Seiten der catholiſchen Geiſtlichkeit gelegt, und für dieſe Gegenſtände zum Vortheil der Kirchen und Klöſter eine beinahe göttliche Verehrung eingeleitet, ſo daß man einem Splitter vom Kreuze mehr Kraft zutraute, als dem Erlöſer ſelbſt. Andere leiten dieſe ſchon von der Verehrung der Märtyrer ſeit dem 4ten Jahrh. ab, deren Überreſte an dem heiligſten Orte der Kirche aufbewahrt wurden. Die

römiſche Kirche hat dieſen Aberglauben nicht nur lange genährt, ſondern auch noch auf die Überreſte ihrer kanoniſirten Heiligen ausgedehnt. W. L.

Rembrandt van Rhyn (Paul), einer der berühmteſten Maler und Kupferätzer der niederländiſchen Schule, ward 1606 in einer Mühle unweit Leiden, die ſeinem Vater gehörte, geboren. Sein leidenſchaftlicher Hang zur Kunſt vereitelte den Plan ſeines Vaters, der ihn zum Gelehrten bilden wollte. Paul wurde zu Jacob von Zwanenburg, einem ſonſt unbekannten Maler, in die Schule gethan. Nach Verlauf dreier Jahre, wo er ſchon große Fortſchritte gemacht hatte, kam er nach Amſterdam zu Peter Laſtmann; auch ſoll er ſpäter des Johann Pinas und Georg Schooten Unterricht genoſſen haben. Allein bald kehrte er nach Hauſe zurück, und arbeitete dort, die Natur als ſeine alleinige Lehrerin zu Rathe ziehend. Da ſeine Umgebungen keineswegs geeignet waren, ihn zum wahren Schönen, Hohen und Idealen hinzuleiten; da er täglich nur gemeine Natur vor ſich ſah, auch die Mängel ſeiner frühern Erziehung zu verbeſſern ſich nicht angelegen ſein ließ: ſo war es natürlich, daß er ſich nur an Darſtellungen der gemeinen Natur hielt, und nur daran Geſchmack fand. Sein ganzes Leben hindurch behielt er auch dieſe Anſicht der Kunſt und ſeine Lebensart bei; er ging immer nur mit gemeinen ungebildeten Leuten um, und befand ſich nur in ihrer Geſellſchaft wohl, ungeachtet ſeine zahlreichen Gönner ſich oft genug bemühten, ihn an beſſere Geſellſchaft zu gewöhnen. Um 1630 zog Rembrandt nach Amſterdam, und heirathete eine hübſche Bäuerin aus Rarep, die man oft von ihm abgebildet findet. Seine Gemälde wurden bald außerordentlich geſucht, die Geldbegier bewog ihn daher, ſeine bisherige fleißige und ausgeführte Manier zu verlaſſen, und eine flüchtige Behandlungsart anzunehmen. Er zog nun auch eine Menge Schüler, deren Unterricht er ſich theuer bezahlen ließ, ihre Werke aber, von ihm nachgebeſſert, für ſeine eigenen verkaufte. — Seine Erwerbſucht hat zu mancherlei Irrthum über ſein Leben Anlaß gegeben; denn ſo hatte er z. B. mehrere Blätter, welche er geätzt, aus Venedig datirt, um ſie verkäuflicher zu machen, und dies hat ſeine Biographen veranlaßt zu glauben, Rembrandt ſei 1635 und 36 wirklich in Venedig geweſen. Allein er hat Amſterdam nie wieder verlaſſen, ungeachtet er immer drohte, aus Holland wegzugehen, um die Kunſtliebhaber begierig zu machen, noch etwas von ihm zu beſitzen. Schon ums J. 1628 legte er ſich eifrig auf die Ätzkunſt, und brachte es bald darin zu der größten Vollkommenheit. Seine radirten Blätter wurden eben ſo ſehr geſchätzt als ſeine Gemälde, und ſein Geiz ſuchte ihren Preis immer höher zu treiben. Er bediente ſich dabei mehrerer, auch in den neueſten Zeit von berühmten Kupferſtechern angewendeten Kunſtgriffe. Er verkaufte z. B. halb vollendete Blätter, vollendete dann die Platte, brachte ſpäterhin, wenn dieſe abgenutzt war, einige kleine Veränderungen darin an, und verkaufte ſo dieſelben Arbeiten zum dritten- und viertenmal, kaufte in Verſteigerungen oder ſonſt unter der Hand ſeine Blätter ſelbſt auf, ließ ſie von ſeinem Sohne heimlich, als wenn er ſie ſeinem Vater entwendet, wieder ausbieten, u. dgl. m. Auf ſolche Weiſe, und durch eine ärmliche Lebensart, hatte ſich Rembrandt ein bedeutendes Vermögen erworben, welches nach ſeinem 1674 erfolgten Ableben ſein Sohn Titus erbte, der zwar von ſeinem Vater für die Kunſt erzogen worden war, allein darin nicht weit vorgeſchritten und ganz unbekannt geblieben iſt. —

Rembrandt war im engſten Sinne des Worts nur Maler, d. h. er verſtand alles, was die Behandlung der Farben, das Colorit, Helldunkel, Fertigkeit des Pinſels betrifft, im höchſten Grade, wogegen er von den übrigen Erforderniſſen eines wahren Künſtlers, von Compoſition, Gruppirung, edlem Ausdruck, Zeichnung, Perſpective, Draperie, überhaupt auch von Geſchmack, faſt keine Idee gehabt zu haben ſcheint. Zwar zeichnete er ſelbſt nach dem Nackten und nach Modellen, hielt auch ſeine Schüler dazu an; allein was für Modelle dies geweſen ſein mögen, kann man aus ſeinen Werken leicht abnehmen. In ſeiner Compoſition und Gruppirung folgte er allein der gemeinen Natur und ſeiner jedesmaligen Laune, ohne alle Auswahl, in der Zeichnung ſeinem Modell. Das Nackte ſuchte er in der Regel ſo viel als möglich zu verbergen, ſogar Hände und Füße ließ er ſelten ſehen, weil er ſie nicht zu behandeln verſtand, und meiſt unförmlich groß oder zu klein bildete. Da, wo er das Nackte nicht verbergen konnte, z. B. in ſeinen Kreuzabnahmen, Grablegungen, einigen Darſtellungen der Bathſeba im Bad, iſt es immer ohne alle Proportion, meiſt widrig, wenigſtens gemein. Seine Drapirung iſt phantaſtiſch, ganz ohne Wahl, ja meiſt abgeſchmackt und lächerlich. — Rembrandt kaufte alle ſeltſamen ausländiſchen Kleider, Waffen und ſonſtige Geräthſchaften zuſammen, um ſeine Modelle, und nach dieſen ſeine Gemälde damit auszuzieren. Ungeachtet der großen Fertigkeit ſeines Pinſels ſoll ihm doch die Zeichnung, ſogar bei Portraits, und die Drapirung unendliche Mühe gekoſtet haben, weil er nie damit recht fertig werden konnte. Ausdruck und Charakter ſind zwar ſeinen Arbeiten nicht abzuſprechen, allein man muß nur keinen edlen Ausdruck darin finden wollen. Seine Köpfe ſind ſprechend, aber meiſt Zerrbilder; ſeine Marien ſind gemeine Mägde, ſein Chriſtus ein Menſch aus der niedrigſten Volksclaſſe u. ſ. w. Dagegen iſt Rembrandts Pinſel ganz meiſterhaft und einzig, von einer Kraft und Wirkung, die kein anderer Maler erreicht hat, und hierin hat ſich ſein ausgezeichnetes und eigenthümliches Talent bewährt. Seine Färbung iſt eine wahre Magie; er unterſchied am beſten die zuſammenſtimmenden und die unverträglichen Farben. Jeden Ton ſetzte er ſofort an ſeine Stelle mit ſo viel Richtigkeit und Harmonie, daß er die Farben nicht erſt mit Einbuße ihrer friſchen Blüthe zu miſchen brauchte. Daher iſt alles in ſeinen Bildern voller Wärme, und ſein Helldunkel von unvergleichlicher Wahrheit. Die Lichter trug er meiſt ſo fett auf, daß die Farbe weit hervorragt, und auch ſo die Wirkung hebt. Überhaupt brachte er überall grelle Erleuchtung in ſeinen Bildern an, welche nur die Hauptpartien hervorhebt, die Nebenſachen im Helldunkel läßt. Er wählte dazu immer die Beleuchtung von oben, und hatte deshalb in ſeinem ſonſt ziemlich dunkeln Zimmer eine kleine Öffnung angebracht, durch welche allein ſein Modell erleuchtet wurde. Dieſer einförmigen Methode iſt es denn freilich auch zuzuſchreiben, daß Rembrandts Colorit ſich überall ſehr gleicht und etwas einförmig geworden iſt. — Seine Gemälde, deren es eine große Anzahl gibt, ſind faſt in allen öffentlichen und Privatſammlungen zerſtreut. Zu den ausgezeichnetſten gehören ſein Tobias und deſſen Familie vor dem Engel knieend, die beiden Philoſophen, Chriſtus zu Emaus, die Werkſtatt eines Tiſchlers, der Samariter, die Darſtellung im Tempel, ſein eigenes und ſeiner Frau Portrait, der drohende Gefangene, und zwei Landſchaften (ſämmtlich [?] im pariſer Muſeum), dann Simon und Delila, eine Kreuzabnahme, und ein minder bekanntes,

aber ſonſt noch vortrefflicheres Gemälde, Chriſtus unter den Kindlein (in der gräflich Schönbornſchen Sammlung zu Wien), ferner ſein Apoſtel Paulus, das Portrait ſeiner Mutter und ſein eigenes (in der dortigen kaiſerlichen Gallerie), eine heilige Familie, Hagar, Chriſtus im Tempel, eine Grablegung, Kreuzabnahme, und ſein Portrait (in der münchner Gallerie), das Opfer Manoahs, das Feſt des Ahasverus, Ganymed, ſein eigenes und das Portrait ſeiner Mutter und Tochter (das Mädchen mit der Nelke), ingleichen eine Landſchaft (in Dresden), Saul und David, Tobias, eine Beſchneidung, eine Grablegung, er und ſeine Familie, und eine Landſchaft (in Braunſchweig). — Rembrandts geäzte Blätter ſind von einer bewundernswürdigen Freiheit, Leichtigkeit, Kühnheit und wahrhaft maleriſch. Sie werden ſo geſchätzt und ſo theuer bezahlt, daß eins derſelben, die Heilung der Kranken, den Namen des „Hundertguldenblatts" bekommen hat, aber oft noch weit höher bezahlt wird, als der Name beſagt. Faſt eben ſo ſehr ſchätzt man ſeinen Bürgermeiſter Six, den Vitenboggard, den Coppenel, den Toling, und ſeine große Kreuzabnahme. — Rembrandts beſte Schüler, die man an der Art ihrer Behandlung der Farben leicht erkennt, waren Ferdinand Bol, Gerard Douw, Gerbrand van Eckhout, Michel Poorter, Philipp Koning, Govaert Flink. RL.

Remedium (im Münzweſen). Der Münzfuß iſt zwar die Regel, welche von der Regierung über die Art und Weiſe feſtgeſetzt worden, wie die Metallmünze ausgeprägt werden ſoll; aber es vermögen ſelbſt die geſchickteſten Künſtler nicht, den einzelnen Münzſtücken im Schrote und Korn eine vollkommene Gleichheit zu geben, daher hat man für beide ein Höchſtes und ein Geringſtes feſtgeſetzt, bis auf welches ſie verſchieden ſein können, dies nennt man das Remedium. — In der Rechtswiſſenſchaft bedeutet Remedium einen Rechtsbehelf, Rechtsmittel, das gegen ein gefälltes Urtheil, oder einen gerichtlichen Beſcheid, eingereicht und gebraucht wird (ſ. Prozeß). Geſchieht dies bei demſelben Richter, von dem der Spruch ausgegangen, ſo heißt es Läuterung; geſchieht es aber bei höherer Inſtanz, Appellation.

Remeſſe, Rimeſſe, wird bei den Kaufleuten die baare oder durch Wechſel gemachte Bezahlung empfangener Waaren u. dgl. genannt; auch heißt ſo die von dem Acceptanten eines Wechſels ausgezahlte Summe deſſelben; daher das Remeſſenbuch ein Buch, worin Kaufleute die Wechſelbriefe, ſo wie ſie remittirt werden, eintragen, um den Werth zu gehöriger Zeit beizutreiben.

Remonſtranten (Arminianer). Der Stifter dieſer Religionspartei in der reformirten Kirche war Jac. Arminius, daher auch ſeine Anhänger Arminianer genannt wurden. Arminius hieß anfänglich Hermann, und war 1560 zu Oudewater, in der niederländiſchen Provinz Holland, geboren. Sein Vater, ein Meſſerſchmid, ſtarb ihm frühzeitig; als er einige Zeit zu Utrecht ſtudirt hatte, nahm ihn 1575 Rudolph Snellius mit ſich nach Marburg. Einige Zeit darauf ging er nach Rotterdam, von da nach Leiden, wo er ſechs Jahre lang den Unterricht des Lambertus Danäus genoß. In Genf hörte er Beza, und zu Baſel erwarb er ſich die beſondere Achtung des Grynäus. Auf ſeiner Reiſe nach Italien fand er zu Rom die Verderbtheit der päpſtlichen Regierung ſo arg, daß er ſelbſt ſagt, ſie habe alle ſeine Vorſtellungen übertroffen. 1588 ward er als Prediger nach Amſterdam berufen; 1603 ward er Profeſſor der Theologie zu Leiden,

und ſtarb 1609. — Der Hauptgegenſtand, worüber der Streit und die Trennung der Remonſtranten von der allgemeinen reformirten Kirche entſtanden, war die Lehre von der Prädeſtination (Gnadenwahl). Den Irrthum der Reformirten in dieſer Lehre ſuchten ſie in einer 1610 von ihnen den Generalſtaaten von Holland überreichten, und Remonstrantiam überſchriebenen Schrift zu widerlegen, von der ſie ſpäterhin den Namen Remonſtranten erhielten. Sie behaupteten 1) daß Gott zwar von Ewigkeit einen Beſchluß wegen der Menſchen Seligkeit und Verdammniß gefaßt, aber die Bedingung hinzugefügt habe, er wolle alle diejenigen ſelig machen, welche an Chriſtum glaubten, die Ungläubigen hingegen verdammen. 2) daß Chriſtus für alle Menſchen geſtorben, und allen durch ſeinen Tod die Verſöhnung und Vergebung der Sünden erworben habe; es könne aber dieſelbe niemand erlangen, es ſei denn, daß er an ſie glaube. 3) daß kein Menſch den ſeligmachenden Glauben aus eigenen Kräften haben könne, ſondern von Gott in Chriſto durch den heiligen Geiſt wiedergeboren werden müſſe, wenn er dazu gelangen wolle. 4) daß man ohne die Gnade Gottes nichts Gutes zu denken, zu wollen und zu thun im Stande ſei; denn alle unſere guten Werke hätten ihren Urſprung in derſelben: deſſen ungeachtet, wenn man auf die Beſchaffenheit ihrer Wirkung ſehe, könne man nicht behaupten, daß man ſich ihr ſtets widerſetzen und ihren Einfluß verhindern könne. 5) daß die Gläubigen wider Satan, Sünde, Welt und ihr eigenes Fleiſch ſtreiten und den Sieg erlangen könnten durch den Beiſtand des heiligen Geiſtes. — Dieſes iſt der reine und ächte Inhalt der Lehre des Arminius oder der Geſellſchaft der Remonſtranten. — Von dieſen frühern Remonſtranten muß man ſorgfältig die ſpätern unterſcheiden, welche bei dieſen fünf Artikeln nicht ſtehen blieben, ſondern in ihrem Kampfe gegen die allgemeine reformirte Kirche noch weiter fortſchritten. Da noch vor den Arminianiſchen Streitigkeiten mehrere Schriften des Socinus in Holland heimlich verbreitet worden waren, und namentlich bei dem größern Theile der vorzüglichſten Gelehrten, welche faſt alle Mitglieder der Remonſtranten waren, Eingang gefunden hatten; ſo war es ſehr natürlich, daß die ſpätern Remonſtranten in vielen Stücken mit den Socinianern, oder den frühern Rationaliſten übereinſtimmten, und daher des völligen Socinianismus beſchuldigt wurden. — Die Staaten von Holland gaben 1614 eine Verordnung, nach welcher die Remonſtranten und Gegenremonſtranten (nach einem ihrer Wortführer, dem Profeſſor der Theologie, Franz Gomarus zu Leiden, auch Gomariſten genannt), ſich mit einander in Liebe und Frieden vertragen ſollten. Da beide Parteien aber die Gültigkeit und Ungültigkeit eines ſolchen Decrets von Seiten der Obrigkeit in Kirchenangelegenheiten in Zweifel zogen; ſo wurde, um die dadurch entſtandenen gegenſeitigen Unruhen beizulegen, 1618 vom 13ten Nov. bis 1619 den 9ten Mai die berühmte dordrechtſche Synode gehalten. Höchſt bemerkenswerth iſt der Ausſpruch dieſer Synode. Sie wies erſtlich der Vernunft in der Furcht Gottes den Platz an, der ſich für eine Magd ſchickt; ſie nahm die Vernunft unter den Gehorſam des Glaubens gefangen, und erklärte mit frommer Demuth und theologiſcher Folgerichtigkeit: die Prädeſtinationslehre iſt hart, ſehr hart, aber wir können nicht helfen; feſt ſtehe der Ausſpruch der heiligen Schrift, untergehe die Meinung der widerſtrebenden Welt. — Die Reformirten oder Gegenremonſtranten gewannen durch dieſe Synode die Oberhand, weil ſie hier Kläger und Richter zugleich waren. Die

Remonſtranten haben das willkürliche, grauſame und ungegründete Verfahren dieſer Synode ans Licht geſtellt, und bis jetzt haben die Reformirten dieſe Beſchuldigungen nicht widerlegt. Obgleich die Arminianer ſich dem ſtrengen Urtheile der Synode (daß ihre Behauptungen Irrthümer wären) unterwerfen mußten, ſo unterließen ſie doch nicht, ihre Lehren in Schriften zu rechtfertigen. — Nach dieſer Synode ſah es in Hinſicht des Beſtandes dieſer Partei bedenklich aus, beſonders als ſich mehrere Remonſtranten der Theilnahme an der Verſchwörung gegen den Prinzen Moritz ſchuldig bekennen mußten. Einige Prediger aus der Gemeinde reichten aber bei dem Prinzen eine wohlgegründete und nachdrückliche Vorſtellung ein, in welcher ſie zeigten, daß die Schuld einiger Mitglieder nicht der ganzen Gemeinde zugerechnet werden könne. Dieſe Vorſtellung hatte ihre gute Wirkung; denn der Prinz überwand nicht nur ſelbſt ſeinen gefaßten Zorn, ſondern vermochte auch ſeine Umgebungen, den Remonſtranten eine mildere Behandlung angedeihen zu laſſen. Und nachdem er 1625 geſtorben, erhielten ſie von ſeinem Bruder Heinrich durch ein beſonderes Decret die Erlaubniß, ſich in allen Orten und Städten Hollands aufzuhalten, und Kirchen und Schulen anzulegen; letzteres geſchah namentlich in Rotterdam und Amſterdam. In Amſterdam ſtifteten ſie ein Gymnaſium, um ſich ihre Lehrer ſelbſt zu bilden; dieſe Anſtalt machte ſich ſehr berühmt. Die Gemeinden zu Rotterdam und Amſterdam waren die ſtärkſten. — Sie bemühten ſich nicht, ihre Glaubensgenoſſenſchaft zu verſtärken; wer zu ihnen überging, war nicht verpflichtet, ihr Glaubensbekenntniß anzunehmen, wenn er nur erklärte, er ſei dem allgemeinen chriſtlichen Glauben nach dem apoſtoliſchen Symbolo zugethan, und wolle nach Chriſti Gebot ſein Leben führen. Ihr öffentlicher Gottesdienſt war dem der Reformirten faſt durchgehends gleich, nur daß ſie in der Taufe, bei welcher die Reformirten von den Ältern des Kindes ein Bekenntniß fordern, daß ihre Lehre wahr ſei, und ſich verſprechen laſſen, das Kind darin zu erziehen, die Ältern blos ermahnten, ihr Kind in der chriſtlichen Religion unterrichten zu laſſen, ohne eine beſondere Gemeinde zu nennen. Auffallend iſt es, daß ſo lange ſie gedrückt und verfolgt wurden, ihre Geſellſchaft ſehr zahlreich war; ſobald ſie aber Freiheit und Ruhe erlangt hatten, die Zahl der Mitglieder mehr ab= als zunahm. — Die wichtigſten und gründlichſten Nachrichten darüber findet man in Walchs hiſtoriſcher und theologiſcher Einleitung in die Religionsſtreitigkeiten, welche außer der evangeliſch-Lutheriſchen Kirche entſtanden ſind, Jena 1734, 3 Theile. W. L.

Remſcheid, ein Dorf und Kirchſpiel im Herzogthum Berg, jetzt zum düſſeldorfer Regierungsbezirk der preußiſchen Provinz Jülich-Cleve-Berg gerechnet. Das Dorf ſelbſt hat nur ungefähr 100 Häuſer, das Kirchſpiel überhaupt aber, welches zwei bis drei Stunden im Umfange hat, zählt 6000 Menſchen, hat zwiſchen 50 und 60 ſogenannte Höfe, und in denſelben ungefähr 90 Handlungsfabrikhäuſer. Ein Theil dieſer Kaufleute hat große Fabriken von Senſen, Sägen, Feilen u. ſ. w., die ſelbſt zum Gebrauche der weſtindiſchen Colonien in großer Menge ausgeführt werden; und ein anderer Theil beſitzt eigene Breit-, Reck- und Stahlraffineriehämmer, mit deren Erzeugniſſen in- und ausländiſche Eiſen- und Stahlfabriken verſorgt werden. 45 Eiſenhämmer ſtehen in einer Gegend von drei Stunden, um dieſen Ort herum, die alle Arten von Eiſenwaaren zum Schiffbau verfertigen und außerdem 800 Artikel von Schneid- und andern

Werkzeugen liefern. Vor dem Revolutionskriege wurden jährlich neun bis zehn Millionen Pfund Eiſen hier verkauft. Auf den 18 in und um Remſcheid fließenden Bächen kann ſchon ſeit mehreren Jahren keine neue Anlage gemacht werden. Die remſcheider Waaren gehen nach allen Gegenden der Welt, und viele Handlungshäuſer zu Remſcheid treiben auch einen höchſt bedeutenden Handel mit andern deutſchen und fremden Fabrikwaaren. Die dortige Gegend iſt an Naturerzeugniſſen ſehr arm. Eiſen, Stahl, Holzkohlen und andere für die Fabriken erforderliche Gegenſtände müſſen von andern Orten her geliefert werden. Die Zahl der Senſen, welche jährlich in Remſcheid verfertigt und nach Frankreich, Portugal, Spanien, Rußland, Amerika u. ſ. w. ausgeführt werden, beträgt regelmäßig auf 400,000 Stück. In den Pflanzungen der holländiſchen Colonien gibt man den remſcheider Werkzeugen vor allen andern den Vorzug, und ſie ſind auch faſt allein in Gebrauch.

Remus, ſ. Romulus.

Remuſat (Jean-Pierre Abel), einer der erſten europäiſchen Linguiſten, Mitglied der Akademie und Profeſſor der chineſiſchen und tatariſchen Sprache am Collège de France, iſt 1788 zu Paris geboren. Er ſtudirte zwar Medicin, in welcher er auch 1814 die Doctorwürde erhielt, folgte aber zugleich ſeiner Neigung, die orientaliſchen Sprachen, namentlich die chineſiſche, tatariſche, tibetaniſche u. ſ. w. gründlich kennen zu lernen. Sein hartnäckiger Fleiß wußte alle Hinderniſſe bei dieſen Studien zu beſiegen, und ſchon 1811 erſchien ſein Essai sur la langue et la littérature chinoises, wodurch er die Aufmerkſamkeit der Kenner auf ſich zog, und die Akademien zu Grenoble und Beſançon bewog, ihn zu ihrem Mitgliede aufzunehmen. Einige andere Schriften über das Chineſiſche folgten. 1814 ernannte ihn Ludwig XVIII. zum Profeſſor und 1816 trat er in die Akademie der Inſchriften. Nach Viscontis Tode 1818 erſetzte er dieſen in der Herausgabe des Journal des Savans. Die vielen trefflichen Aufſätze, die im Moniteur, im Journal des Savans, in den Fundgruben, in der Biographie universelle u. ſ. w. von ihm erſchienen und zum Theil auch beſonders gedruckt worden ſind, müſſen wir hier übergehen und uns nur auf die Anzeige ſeiner Hauptwerke beſchränken. Dieſe ſind, außer dem genannten Essai, ſein Plan d'un dictionnaire chinois (1814), Le Livre des récompenses et des peines, überſetzt aus dem Chineſiſchen (1817) u. ſ. w. Auch nahm er an dem 1814 erſchienenen 16ten Bande der Mémoires concernant les Chinois Antheil, und machte 1820 in dem chineſiſchen Weltweiſen Lahotſé einen zweiten Platon bekannt.

Renegaten, ſo viel als Religionsverläugner, werden beſonders die der chriſtlichen Kirche Abtrünnigen benannt, welche zum Koran übertreten. Häufig iſt bei den Renegaten Eigennutz die Triebfeder ihrer Handlung, ſeltener — ehedem mehr noch als jetzt — Zwang und Überredung der Bekenner des Islam bei gefangenen oder unter ihnen wohnenden Chriſten.

Reni (Guido), der anmuthigſte und gefälligſte Maler, welchen Italien je hervorgebracht hat, wurde zu Bologna 1575 geboren. Sein Vater, Samuel Reni, ein vorzüglicher Muſiker, wollte ihn anfangs der Muſik widmen, wozu er Talent zeigte; allein er bemerkte bald ein noch größeres in dem Knaben ſchlummerndes Talent zur Malerei, und übergab ſeinen Sohn daher dem Unterricht des in Bologna damals in großem Anſehen ſtehenden niederländiſchen Ma-

lers, Dionyſius Calvaert. Dieſer hatte daſelbſt eine Schule für junge Künſtler errichtet, aus welcher die größten Meiſter jener Zeit hervorgegangen ſind. Guido ſoll dort vorzüglich viel nach Albrecht Dürers Werken ſtudirt haben; dies wird wahrſcheinlich, wenn man manche von ſeinen frühern Arbeiten betrachtet, und darin, beſonders in den Gewändern, dann und wann eine Ähnlichkeit mit den Dürerſchen Gewändern findet. Unterdeſſen hatten die Caracci eine Schule in Bologna gebildet, welche mit Calvaerts Schule wetteiferte, und nicht allein durch ihre Neuheit, ſondern weil ſie wirklich einen beſſern Geſchmack in der Kunſt wieder einzuführen bemüht war, jene zu verdunkeln anfing. Auch Guido ging, 20 Jahr alt, zu den Caracci über. Dieſen gab er bald Gelegenheit, ſein Talent und ſein Streben nach etwas Außerordentlichem zu bewundern; ja es ſoll ſogar Annibal Caracci auf den Beifall, welchen Guido ſchon durch ſeine jugendlichen Arbeiten einzuernten anfing, eiferſüchtig geworden ſein. Die Begierde Guidos, die Kunſtſchätze Roms mit eigenen Augen zu ſchauen, vermochte ihn, nach Verlauf einiger Zeit auch dieſe Schule wieder zu verlaſſen, und mit zweien ſeiner Mitſchüler, dem Domenichino und Albani, nach Rom zu eilen. — Um dieſe Zeit fing Guido an, nachdem er einige Gemälde des wegen ſeiner kräftigen effectvollen (jedoch unedlen und gemeinen) Manier damals über die Maßen bewunderten Caravaggio geſehen hatte, deſſen Behandlungsart nachzuahmen. Sein Ruf verbreitete ſich binnen kurzem, und bewog den Cardinal Borgheſe, für die Kirche delle tre Fontane eine Kreuzigung des heiligen Petrus von ihm malen zu laſſen. Die kräftige Manier, in welcher dieſes Bild und mehrere andere aus derſelben Zeit gearbeitet ſind, welche Guido jedoch nicht lange beibehielt, erhöhte ſeinen Ruf immer mehr; und als der Cardinal die durch Morghens trefflichen Stich bekannte Aurora durch ihn hatte vollenden laſſen, wurde die Bewunderung für ihn allgemein. Paul V. ertheilte ihm um dieſe Zeit den Auftrag, eine Capelle auf Monte Cavallo mit Scenen aus dem Leben der Maria auszuſchmücken, und da er auch dieſen Auftrag zur Zufriedenheit des heiligen Vaters ausgeführt hatte, und ihm überdies von demſelben die Auszierung einer andern Capelle in S. Maria Maggiore von demſelben anvertraut wurde, ſo bekam er binnen kurzem eine ſo große Menge Beſtellungen, daß er ſie alle zu vollenden nicht im Stande war. Aus dieſer Periode ſind unter andern wohl auch ſeine Fortuna, die Portraits Sixtus V. und des Cardinals Spada. — Man kann drei verſchiedene Manieren für Guidos Malereien annehmen. Die erſte iſt die effectvollſte und begreift die Gemälde, welche der Behandlungsweiſe der Caracci und beſonders der des Caravaggio ähnlich ſind. Starke Schatten, enggeſchloſſene Lichter, ein kräftiger markiger Pinſel, kurz das Hinarbeiten nach großer Wirkung zeichnen die in der erſten Periode gefertigten Arbeiten aus. Die zweite Manier bildet den völligen Gegenſatz der erſten, und wurde von Guido auch als Gegenſatz der Arbeiten des Caravaggio, mit dem er in ſteten Zwiſtigkeiten lebte, aufgeſtellt. Sie zeichnet ſich durch helle, ſchattenloſe Färbung, durch einſchmeichelnde, gefällige, doch mitunter auch oberflächliche Behandlung aus, und iſt dem Guido ganz eigenthümlich. Seine obgedachte Aurora bildet ſchon den Übergang oder vielmehr Übertritt aus der erſten in die zweite Manier. Eine dritte Periode fängt von der Zeit an, wo Guido anfing, eilfertig und ſchnell zu arbeiten, und mehr auf Gelderdienſt als ſeinen Ruhm bedacht war. Sie zeichnet ſich durch grün-

liche, graue und überhaupt unnatürliche Färbung, durch nachläſſige und flache Behandlung aus. Dieſe letzte Manier bemerkt man vorzüglich in der großen Fahne mit dem Schutzheiligen von Bologna, mehr oder minder in andern Gemälden, deren eine große Menge dieſer Periode angehören. — Unter der Regierung des Papſtes Urban VIII. entzweite ſich Guido mit deſſen Zahlmeiſter, dem Cardinal Spinola, wegen Bezahlung eines ſeiner Gemälde, und ging nach Bologna zurück. Daſelbſt hatte er bereits unter andern Gemälden für das Haus Zampieri ſeinen heiligen Petrus und Paulus, für die Dominicanerkirche aber den Kindermord gemalt, und war jetzt im Begriff, die Capelle des Heil. mit Gemälden auszuzieren, als er nach Rom zurückberufen, dort mit Ehrenbezeigungen überhäuft und vom Papſte ſelbſt aufs liebreichſte empfangen wurde. Bald aber erfuhr er in Rom neue Unannehmlichkeiten, und da er auch in Neapel, wohin man ihn berief, wegen der Verfolgungen der dortigen Maler gegen alle Ausländer von Verdienſt ſich nicht ſicher glaubte, ſo kehrte er nach ſeiner Vaterſtadt zurück, und verließ dieſe nie wieder. In Bologna vollendete er die gedachte Capelle, malte zwei ſchöne Bilder für die Kirche de' Medicanti, für Genua eine Himmelfahrt der Maria, und eine Menge anderer für ſein Vaterland und das Ausland, beſonders für Rom. Darunter verdienen ausgezeichnet zu werden: ſein heil. Michael für die Capuciner, ſeine Geſchichte des heil. Benedict für das Kloſter S. Michele in Bosco, Helene und Paris für den König von Spanien, Scenen aus dem Leben des Herkules, eine Verkündigung, der heil. Sebaſtian, ein Ecce Homo und einige Magdalenen (die das Muſeum zu Paris beſitzt), ein Chriſtusknabe auf dem Kreuz ſchlafend, eine Magdalene, ein Johannes der Täufer, das letzte Gemälde aus ſeiner erſten Manier (in der kaiſerl. Gallerie zu Wien), eine Anbetung der Hirten, eine Charitas und Magdalene (in der Lichtenſteinſchen Sammlung), eine Himmelfahrt, eins ſeiner ſchönſten Bilder (in der königl. Gallerie zu München), ein Ecce Homo, ein Johannes der Evangeliſt, der heil. Bruno und eine Fortuna (in München), ein Ecce Homo, Chriſtus, welcher der Maria erſcheint, eine Madonna von Heiligen umgeben, Ninus und Semiramis, ein kleiner Bacchus und eine Venus (in der dresdner Gallerie). — Schon in Rom hatte Guido eine eigene Schule errichtet, in Bologna vergrößerte er dieſelbe ſo weit, daß man die Zahl ſeiner Schüler auf 200 ſchätzt. Er arbeitete jetzt meiſt eilfertig, gewöhnte ſich an eine ganz praktiſche, unausgeführte und manierirte Behandlung, wurde nachläſſig, ließ manches durch ſeine Schüler ausführen, und, von ihm nachgebeſſert, für ſeine Arbeit verkaufen. Und alles dieſes blos, um ſeinem leidenſchaftlichen Hange zum Spiel zu fröhnen, welches ihm ungeheure Summen koſtete, ungerechnet die Zeit, die er unnützer Weiſe damit verbrachte. Oft verlor er mehr in einer Nacht, als ihm Monate lange Arbeit eingebracht hatte; oft ſchickte er, um nur Geld zum Spiel, oder nach großen Verluſten zum Lebensunterhalt zu bekommen, insgeheim Gemälde für geringen Preis zum Verkauf umher, die er ſonſt wohl für beträchtliche Summen nicht abgelaſſen hätte; er vollendete dann in der Eil Arbeiten, denen nur ſein Name Käufer verſchaffte. Er fiel deshalb auch oft in die Hände böſer Gläubiger, war immer in Geldverlegenheiten, und dieſe ſtete Sorge, ſo wie ſeine Leidenſchaft ſelbſt nagten an ſeiner Geſundheit. Zuletzt drängten ihn die Gläubiger ſo heftig, daß er in eine Art Melancholie verfiel, die ſein Blut erhitzte und ihn bald durch ein bösar-

tiges Fieber dahin raffte. Er ſtarb 1642, und ward in der Kirche S. Domenico in Bologna begraben. — Betrachten wir in ſeinen Werken die einzelnen Erforderniſſe der Kunſt näher, ſo finden wir zuerſt ſeine Zeichnung nicht immer richtig, ſelten kräftig und grandios, ſeine Stellungen ohne große Wahl, bisweilen nicht einmal natürlich. Dagegen hat ſeine Zeichnung eine ihm eigenthümliche Grazie und Lieblichkeit, die mehr in der Behandlung des Ganzen als der einzelnen Theile beſteht, ja man muß auch dies eigentlich nur auf ſeine Köpfe einſchränken. Seine Gedanken ſind gewöhnlich, wohl gar gemein, die Anordnung des Ganzen ſelten gut, daher auch ſeine größern Compoſitionen weit weniger Wirkung machen und weniger geſchätzt werden, als ſeine Werke von kleinerem Umfange, beſonders ſeine Halbfiguren, deren man eine große Anzahl findet. Der Wurf ſeiner Gewänder hat viel Schönes, und iſt meiſt wahr und leicht; nur fehlt es ihnen oft an Harmonie mit dem Ganzen, und an dem Charakter des Stoffes, woraus ſie beſtehen. Einen hohen, würdevollen, mannichfaltigen, beſtimmten Ausdruck darf man in ſeinen Werken nicht ſuchen. Dadurch erklärt ſich denn ſogleich, warum ihm Männergeſtalten, worin Kraft und Feſtigkeit dargeſtellt werden ſollen, ſelten und mehr in ſeiner frühern Periode gelangen. Ganz an ſeinem rechten Platze aber war Guido, wenn er jugendliche, beſonders weibliche Geſtalten bildete. In ihnen zeigt ſich ſein feines Gefühl für alles, was nur anmuthig, hold und zart genannt werden kann, vor allem aber ſpricht ſich dieſes Gefühl in den gen Himmel gerichteten Augen ſeiner Magdalenen und Madonnen aus. Sein Colorit iſt, wie ſchon oben gedacht worden, zwar ſelten wahr, ſondern fällt oft ins Gelbliche, noch häufiger aber ins Grünliche und Silbergraue, iſt aber doch meiſt angenehm und zeugt von der großen Leichtigkeit und Meiſterhaftigkeit ſeines Pinſels, von einer breiten, feſten und markigen Behandlung, welche aber freilich in Manier ausartete. — Guido hatte nicht allein in Relief, ſondern auch einige Statuen gearbeitet, und eine ziemlich ſtarke Anzahl Blätter eigenhändig radiert, welche mit einer leichten, zierlichen Nadel behandelt ſind und ſehr geſchätzt werden. Faſt ließe ſich behaupten, daß ſeine Zeichnung in dieſen Blättern richtiger und edler ſei, als ſelbſt in ſeinen Gemälden. Unter der Menge ſeiner Schüler, welche mehr oder minder ſeiner Manier treu blieben, zeichnen ſich vorzüglich aus: Guido Cangiagi, Simone Cantarini Peſareſe, Francesco Ricchi, Andrea Streni, Giovanni Sementi, G. Bat. Bolognini. B. C.

Rennell (James), ein berühmter engliſcher Geograph, 1742 zu Chudleigh in Devonſhire geboren, wo ſeine Familie in gutem Anſehen ſtand. Er beſuchte eine benachbarte Schule und trat, 15 Jahr alt, als Midſhipman in den Seedienſt. Während des ſiebenjährigen Krieges zeichnete er ſich durch Unternehmungsgeiſt, beſonders bei der Belagerung von Pondichery, aus. Auf den Rath eines Freundes, der in dem India Houſe von Einfluß war, verließ er 1766 den Seedienſt, und trat als Ingenieurofficier in den Militärdienſt der Compagnie. Die erſte Arbeit, womit er vor dem Publicum erſchien, war a Chart of the Bank and Current of Cape Lagullas, wofür er zum Generalvermeſſer von Bengalen ernannt wurde. Bald darauf gab er ſeinen Atlas von Bengalen heraus, dem eine Nachricht vom Ganges und Burramputer (in den Philosophical transactions) folgte. Dieſe Schrift erwarb ihm einen ſolchen Ruhm, daß er einſtimmig zum Mitgliede der königl. Geſellſchaft gewählt wurde. Um 1782 kehrte er

nach Europa zurück, und gab ſein berühmtes Memoir of a Map of Hindostan heraus. Als die aſiatiſche Geſellſchaft geſtiftet wurde, nahm Rennell den wärmſten Antheil daran, und gab mehrere ſchätzbare Beiträge, wiewohl anonym, zu ihren Schriften. 1798 half er Mungo Park bei der Herausgabe ſeiner Reiſe; für die afrikaniſche Geſellſchaft unternahm er mehrere Arbeiten zur Verbeſſerung der Geographie dieſes Welttheils. Das große Werk des Doctor Vincent über die Reiſe des Nearchus ſowohl als deſſen Werk über den Periplus verdanken ihm manchen wichtigen Aufſchluß. Von ſeinen eigenen Werken verdienen noch angeführt zu werden: The geographical System of Herodotus explained und Observations on the Topography of the plain of Troy.

Rennes, vormals die Hauptſtadt von Bretagne, und jetzt die des Departements der Ille und Vilaine, liegt an dem Zuſammenfluß dieſer beiden Flüſſe, und auf dem erſtern können Barken bis an die Stadt ſchiffen. Über die Vilaine ſind auch drei Brücken gebaut, von denen die ſchönſte (le Pont-neuf) die obere mit der untern Stadt verbindet. Die obere Stadt, an einer Anhöhe auf dem rechten Ufer der Vilaine, iſt der vorzüglichſte Theil, mit ſchönen, gut gepflaſterten, breiten und geraden Straßen, großen öffentlichen Plätzen und vielen trefflichen Gebäuden. Die untere Stadt, auf dem linken Ufer der Vilaine, iſt öftern Überſchwemmungen ausgeſetzt. An der Ille liegen die zwei Vorſtädte St. Martin und l'Eveque. Sie hat 4000 Häuſer, eine Domkirche, acht andere Kirchen, worunter die ſchöne Peterskirche mit der ſehenswerthen Façade, und viele anſehnliche Gebäude, als das ſchöne vormalige Parlamentshaus auf einem großen viereckigen Platze, das Rathhaus, das Arſenal. Die Zahl der Einwohner beträgt gegen 30,000, welche theils beträchtlichen Speditions- und eigenen Handel betreiben, theils nicht unwichtige Fabriken, als in Segeltuch, Kattun, Baumwolle, Leder ꝛc. und Wachsbleichen unterhalten. Die Stadt iſt der Sitz eines Biſchofs und des Generals der dreizehnten Militärdiviſion. Von wiſſenſchaftlichen Anſtalten und Kunſtſammlungen findet man eine Akademie mit zwei Facultäten des Rechts und der ſchönen Wiſſenſchaften, ein königliches Collegium, eine Geſellſchaft der Wiſſenſchaften und Künſte, eine öffentliche Bibliothek, ein Muſeum, ein Naturaliencabinet und einen botaniſchen Garten. Die Gegend umher iſt ſehr fruchtbar.

Rennie (John), einer der größten Baumeiſter unſrer Zeit, Vorſteher ſämmtlicher Hafen- und Marine-Bauten in Großbritannien, geb. 1757 in Schottland. England hat ſeit Smeaton, der ſich durch den Bau des Leuchtthurms auf dem Felſen von Eddyſtone im Canal unſterblich machte, keinen Baumeiſter aufzuweiſen, deſſen Ruf vom Inland wie von Fremden allgemeiner anerkannt geweſen wäre, und keiner beſaß ein ſo gründliches Urtheil bei ſo tiefen Kenntniſſen, keiner den feinen Sinn, in allen Fällen, wo er ſeine Geiſtesfähigkeiten anzuwenden, berufen ward, gerade die Mittel zu gebrauchen, die das Übel forderte. Sollte die heftige Strömung des wüthenden Meeres gehemmt, ſollten neue Häfen angelegt, oder gefährliche, unzugängliche ſicher gemacht, ſollte fruchtbares Land den Eingriffen des Meeres abgenommen, ſollten Sümpfe ausgetrocknet, Hügel geebnet, oder durch Waſſerleitungen und Bogen verbunden, ſollten Brücken gebaut werden, die an Schönheit alle übertreffen und durch feſten Bau der Ewigkeit zu trotzen ſcheinen — ſo war Rennie ohne Nebenbuhler. Er genoß daher in ſeinem Vaterlande ein ſo ausgezeichnetes Anſehen, daß

ſeine Meinung und ſein Urtheil in allen zu ſeinem Fache gehörenden Angelegenheiten als entſcheidend galten. Der glückliche Umſtand, in einem Lande zu leben, wo ſelbſt Privatperſonen mit edlem Gemeinſinn den Reichthum zu großartigen Unternehmungen verwenden, ſetzte ihn in Stand, bei der Ausführung ſeiner Entwürfe immer die größte Feſtigkeit und Gediegenheit im Auge zu haben, ohne beengende Rückſicht auf Koſtenaufwand. Er hatte ſeine glänzende Laufbahn von unten auf angefangen, und verdankte alles ſeinem eigenen Verdienſte, der Beharrung, womit er ſich ſeinem Fache widmete, und der hohen Rechtlichkeit, die ihn auszeichnete. In ſeiner Jugend arbeitete er zuerſt als Handwerker, dann als Mühlenbaumeiſter, und ſchon zu jener Zeit erweckten die Verbeſſerungen, die er in dem noch ſehr unvollkommenen Mühlenbau einführte, viel Aufmerkſamkeit. Seine Mühlen leiſteten bei gleichem Waſſeraufwand viermal ſo viel als die gewöhnlichen. So gründete er ſeinen Ruf, und gewann allgemeines Vertrauen, was in England, wo öffentliche Bauten durch Geſellſchaften von Privatperſonen unternommen werden, welche zur Ausführung derſelben jeden Meiſter wählen können, der ſicherſte Weg zu Ehre und Anſehen iſt. Als die Regierung ihm ſpäterhin die Aufſicht über alle Hafen- und Marinebauten übergeben hatte, fand er Gelegenheit, die größten und koſtſpieligſten Entwürfe auszuführen und dabei einen ſeltenen Schatz von Erfahrungen einzuſammeln. Urſprünglich zwar nur für das Praktiſche gebildet, verſäumte er in der Folge nicht, ſich mit der Theorie ſeiner Kunſt vertraut zu machen. Seine Erfahrungen und die Früchte ſeiner Studien werden auch für die Nachwelt vielleicht nicht verloren ſein, da er ſeinen Söhnen ſorgfältig geordnete Baugeſchichten aller ſeiner Werke, mit den genauſten Zeichnungen hinterlaſſen hat. In Nebenſtunden beſchäftigte er ſich mit der Sternkunde, beſonders während ſeines Aufenthaltes auf ſeinem Landſitze in Lincolnſhire, wo er ein kleines Obſervatorium eingerichtet hatte. Er war ſeit früher Jugend ein Freund des berühmten Watt (ſ. d. Art.) und ſoll weſentlichen Antheil an den ſinnreichen und wichtigen Verbeſſerungen der Dampfmaſchinen gehabt haben, die man Watt und Boulton verdankt. Unter den bedeutenden Canälen, die er ausführte, iſt beſonders der Kennet- und Avoncanal merkwürdig, der auf eine Strecke von beinahe einer engliſchen Meile unter der Erde durch eine Anhöhe gegraben wurde. In den Häfen von Portsmouth, Chatam, Plymouth führte er große Arbeiten aus, und bei dem Bau einer neuen Hafenmauer in Sherneß, deren Grund bis auf 50 Fuß unter die Oberfläche des Meeres gelegt werden mußte, wendete er die Taucherglocke mit glücklichem Erfolg an, und erleichterte den Gebrauch derſelben durch einige daran gemachte Verbeſſerungen ſo ſehr, daß ſie jetzt eins der vorzüglichſten Hülfsmittel bei ſolchen ſchwierigen Unternehmungen iſt. Das wichtigſte Werk aber, das er im Hafenbau ausführte, iſt der Meerdamm auf der Rhede von Plymouth, zum Schutze des Hafens; ein Werk, das alles in dieſer Art, ſelbſt die großen Anlagen bei Cherbourg (ſ. d. Art.) weit übertrifft. Die herrlichſten Denkmäler ſeines Kunſtverſtandes und ſeiner Thätigkeit bleiben jedoch die großen, von ihm erbauten Brücken in London, die Waterloo- und Southwark-Brücke, jene von Granit, dieſe von Gußeiſen, unvergleichliche Meiſterwerke der Kunſt. Er hatte in London eine große Anſtalt zur Verfertigung von Maſchinen aller Art angelegt. Mehrere Maſchinen verdanken ihm weſentliche Verbeſſerungen, beſonders zeichnet ſich die von ihm gebaute Maſchine für die königl. Münze in

London durch Vollkommenheit und Einfachheit aus. Eben ſo merkwürdig iſt die von ihm eingerichtete Ankerſchmiede zu Portsmouth, wo die großen Anker für die Kriegsſchiffe verfertigt werden und durch zweckmäßige Verbeſſerungen ein großer Theil der früher nöthigen Handarbeit erſpart wird. Auch die große Dampfmaſchine von 70 Pferden Kraft zu Yorkbildings in London iſt ſein Werk. Der Verluſt eines ſolchen Mannes wurde tief gefühlt, als er im October 1821 zu London ſtarb, und die öffentliche Anerkennung ſeiner Verdienſte ward würdig ausgeſprochen, bei den großen Feierlichkeiten, unter welchen am 17ten October ſeine Leiche in der Paulskirche beigeſetzt wurde, wo ſie an der Seite des berühmten Admirals Collingwood ruht. Man könnte auf ſein Denkmal ſetzen, ſagte ein engliſcher Schriftſteller, was auf Chriſtoph Wrens Grabmal ſo treffend den Ruhm des großem Baumeiſters jener Kirche verkündigt: Si monumentum requiris — circumspice! (Du ſuchſt ein Denkmal? Schaue umher!)

Rens oder Renſe, auch Rees, ein im ehemaligen Erzſtift Cöln gelegenes Städtchen am Rhein, berühmt durch den nahe dabei befindlichen ſogenannten Königsſtuhl (ſ. d. Art.), ein rundes, auf ſieben Bogen ruhendes Gewölbe von Quadern, zu dem eine ſteinerne Treppe hinanführt und auf dem ſich ſieben Sitze befinden. Hier hielten ehedem die ſieben deutſchen Kurfürſten ihre vorläufigen Berathſchlagungen über die Wahl der römiſch-deutſchen Kaiſer und Könige, ſo viel man weiß, bei der Wahl Maximilians I. zum letztenmal. Der Bürgerſchaft von Rens Obliegenheit war, dies Gebäude ſtets in baulichem Stand zu halten; dafür genoſſen ſie das Marktrecht zu Koblenz.

Repertoire heißt bei den Theatern das Verzeichniß ſämmtlicher auf einer Bühne gangbaren Stücke, ſowohl Opern als recitirender Dramen (und Molodramen) aller Art, und das Repertoire eines einzelnen Theaters iſt daher als eine Art von Barometer anzuſehen, nach welchem man den Standpunct eben dieſer Bühne in äſthetiſcher Hinſicht und den Geſchmack des ſie beſuchenden Publicums beurtheilen kann. Das feſtſtehendſte und gewählteſte Repertoire hat das Théâtre français in Paris, indem auf dieſer für Frankreich ächten Nationalbühne durchaus nur Stücke zur Aufführung kommen, die ſich in ihrer Art durch einen bald mehr, bald minderen Grad von Trefflichkeit vor dem Schwarme von Dichtungen auszeichnen, mit welchen die kleinern Bühnen des Landes, jährlich, monatlich und wöchentlich, gerade wie bei uns, überflutet werden. Daher kommt es denn auch, daß das Repertoire dieſes Theaters, wie ſchon bemerkt, ein völlig feſtſtehendes iſt und auf ſelbigem noch heut zu Tage unverrückt in ihrer Würde die Meiſterwerke glänzen und häufig vorkommen, welche zur Zeit Ludwigs XIV., wo ſich in Frankreich die Kunſt zu ihrer Blüthe hob, zum erſtenmale ans Licht traten. — Die Tragödien eines Corneille, Racine und Voltaire, und die Luſtſpiele (haute Comédie) eines Molière finden ſich noch faſt auf allen wöchentlichen Austheilungen dieſes Theaters, und die Franzoſen unſerer Zeit ſehen dieſe unendlichemal ſchon ſelbſt geſehenen Sachen immer wieder mit demſelben Entzücken und derſelben Bewunderung, mit welchen ihre, in vielfacher Hinſicht ſo ganz von ihnen verſchiedenen Vorfahren ſie vor 50, 100 und 150 Jahren ſahen, ohne doch deswegen inſofern ſtehen geblieben zu ſein (wie man ihnen dies öfters vorwirft), daß ſie darüber Sinn und Geſchmack für Neueres verloren hätten. Aber freilich wird auch auf dem Théâtre français nur dann

ein neues Stück gegeben, wenn es werth iſt, in die Reihe der ältern, von der ganzen Nation als claſſiſch anerkannten Werke aufgenommen zu werden, und die gute Folge, die aus dieſer Strenge entſpringt, iſt die, daß bei allem bunten Treiben der kleinern Bühnen, der Hauptſtadt ſowohl als der Provinzen, eine durch ihr Repertoire und ihre Leiſtungen claſſiſch begründete Normalbühne bleibt, die, wie der Compaß, unverrückt den Punct feſthält, nach welchem denn doch auf allen Nebenpfaden hin in der Kunſt geſteuert werden muß, falls nicht das ganze Treiben und Thun ein loſes und zerſplittertes werden ſoll. — In Deutſchland iſt dies nun freilich alles viel anders. Eine Normalbühne, wie Frankreich, kann Deutſchland ſchon darum nicht haben, weil es keine eigentliche Hauptſtadt hat, in welcher ſich, wie in Frankreich, ziemlich alles, was ausgezeichnet in Kunſt und Wiſſen iſt, concentrirt und was die in einer Art von Zerſplitterung und Vereinzelung daſtehenden verſchiedenen Bühnen Deutſchlands geben muß, daher auch nothwendig im Ganzen weniger geſichert und weniger feſtſtehend ſein als dort. (Über den Zuſtand der deutſchen Theater im Allgemeinen und die daraus entſpringende Vereinzelung ihrer Beſtrebungen ſiehe in der neuen Folge das Conv. Lex. Band 1 den Artikel Deutſches Theater.) Ein Hauptübel, welches außerdem noch die Unclaſſicität der Repertoire faſt aller deutſchen Bühnen bewirkt, iſt theils die vom Staat nicht begründete Stellung der mehrſten Theater an ſich, theils der unter dem deutſchen Publicum aller Orten ſehr vorherrſchende Hang nach immer Neuem. „Die Kunſt geht nach Brot," in dieſen wenigen Worten liegt die ganze Enthüllung des Geheimniſſes, warum bei uns in Deutſchland faſt überall, trotz mancher ſinnvollen, ernſten Überſchrift über den Portalen der Theater, und trotz den häufigen Mahnungen der Kritik, die Repertoire ſo gemiſcht, und das Vague und Momentane darin ſo ſehr vorherrſchend iſt, daß man oft Mühe hat, ſich zu dem Glauben zu erheben, es könne ein ſolches Streben in der Kunſt ſich auch nur kurze Zeit halten. Und dennoch iſt es ſo, und leider nicht allein bei Bühnen, die ihre Exiſtenz blos der Gunſt und dem Zuſtrömen der Menge verdanken. Was bei den Vorſtänden einiger Bühnen eine durch die Noth gebotene Speculation auf die Einnahmen bewirkt, bewirkt bei andern, die in Hinſicht ihrer ökonomiſchen Lage eine feſtere Deckung haben, eben ſo oft das Verkennen des eigentlichen höheren Zweckes des Theaters, und durch beides iſt dann daſſelbe im Allgemeinen zu einem Standpunct herabgekommen, auf welchem es kaum mehr einen höheren Anſpruch machen kann, als den, eine Zeitvertreibungsanſtalt zu ſein, gut genug, um einen geſchäftsleeren Abend damit auszufüllen. Daß dieſer Zuſtand aber nicht erſt ſeit heute und geſtern, oder ſeit dem Verſtummen und Zurückziehen unſerer größten dramatiſchen Dichter von dem Treiben der Theater (wie Göthe z. B. vom weimarſchen) eingetreten iſt, beweiſt ſich ſchon daraus, daß Göthe bereits 1802, in einem Aufſatze im weimarſchen Mode-Journal, ſich zu dem Wunſch gedrungen fühlte: „es möchten endlich einmal bei uns, wie bei den Franzoſen, Engländern, Spaniern und Italienern, ſich die Werke unſerer guten Dichter auf den Bühnen feſtſtellen, damit auch unſere Theater-Repertoiren einmal den Anblick gewährten, den die jener Nationen gewähren, und damit dem immer ſtärker anflutenden Schlechten und Loſen ein Damm des guten Geſchmacks entgegengeſtellt würde." Leider iſt dieſer Wunſch ein ſogenannter frommer geblieben, und es bedarf nur eines Blickes auf das ſeit mehreren Jahren von Winkler

(Theodor Hell) in Dresden herausgegebene Tagebuch der deutſchen Bühnen (einem Verzeichniß der auf den bedeutendſten Theatern Deutſchlands monatlich aufgeführten Sachen), um ſich zu überzeugen, daß in dieſer Hinſicht faſt überall das Gute von dem Schlechten, das Gediegene von dem Loſen und blos auf den Moment berechneten, bei weitem überwogen wird, und daß, wie wir oben bereits bemerkten, das Streben der meiſten Directionen weit mehr auf die, durch den Drang der Umſtände gebotene Füllung des Seckels (jetzt wegen des unverhältnißmäßig geſtiegenen Gagen-Etats der Schauſpieler um ſo nöthiger) und auf Anlockung und den Beifall der Maſſe, als auf Erreichung eines wahren Kunſtzweckes gerichtet iſt. Überhaupt machten hiervon nur ſehr wenige Bühnen periodiſch eine ehrenwerthe Ausnahme, wie z. B. die weimarſche, ſo lange Göthe ihr vorſtand und Schiller darauf wirkte, und die hamburger und berliner in einzelnen Zeitpuncten, und dennoch iſt gerade bei uns die dramatiſche Literatur, ihrer ächten Univerſalität wegen, worin ſich die keiner andern Nation mit ihr vergleichen läßt, ſo reich an dem mannichfachſten Guten! — Denn nicht nur, daß die, im Grunde noch neue Literatur unſers Volkes ſelbſt eine Anzahl dramatiſcher Dichterwerke aus den verſchiedenſten Gattungen aufzuweiſen hat, die ſich kühn mit dem Beſten zuſammenſtellen können, was andere Länder und andere Zeiten hervorbrachten, ſo hat auch der deutſche Fleiß mit emſigem Bemühen faſt alles geſammelt und übertragen, was das Ausland Schönes hervorbrachte. — Daß übrigens das ſo ungemein eingeriſſene Treiben der mehrſten deutſchen Bühnen, alles zur Aufführung zu bringen, was nur die Neugier lockt und die Schauluſt der Menge für den Augenblick befriedigt, und darüber das Gute und die Kunſt fördernde und ehrende hinteanzuſetzen, nicht noch mehr um ſich greift, als ſchon geſchehen, und hierdurch am Ende gänzlich der Standpunct verrückt werde, den eigentlich das Theater, als eine Kunſtanſtalt, beſtimmt dasjenige zur lebendigen Anſchauung zu bringen, was das Genie der Ausgezeichnetſten in einſamen Stunden Würdiges und Schönes hervorbrachte, einnehmen ſoll: dies muß dermalen Gegenſtand und Zweck der Kritik ſein, die aber dann, will ſie dies bewirken, ſich freilich auch ganz anders geſtalten muß, als wir ſie jetzt in den mehrſten Tageblättern finden, wo ſie entweder als eine dienſtbare und der Hiſtrionen-Eitelkeit Weihrauch ſtreuende Magd, oder als eine Art animal mordax auftritt, welches nur am Wege lauert, um alles Vorüberziehende mit giftigem Zahne anzufallen.

Repräſentanten, Repräſentation u. ſ. w., ſ. Volksvertreter und Stände.

Repreſſalien ſind Wiedervergeltungen, Feindſeligkeiten, die für Feindſeligkeiten ausgeübt werden. Wenn ein Staat ſich gegen die Unterthanen eines andern Gewaltthätigkeiten erlaubt, ſo braucht der in ſeinem Gliede beleidigte Staat Repreſſalien, wenn er an den in ſeiner Gewalt ſich befindenden Unterthanen des beleidigenden Staats ein Gleiches übt. In Kriegszeiten wird dieſe traurige Maßregel, die freilich manchmal nothwendig ſein mag, immer aber auf der Wagſchale der Moral und Menſchlichkeit verdientermaßen verworfen werden wird, erforderlichen Falls an den Gütern und dem Eigenthum der gegenſeitigen Unterthanen, ſeltner in unſern Zeiten an den Perſonen derſelben ausgeübt. Im weitern Sinn iſt Retorſion mit Repreſſalien gleichbedeutend; im engern Sinne ſind beide verſchieden, und zwar ſo. Retorſion iſt überhaupt Erwiederung einer nachtheili-

gen Handlungsweiſe gegen denjenigen, der ſie zuerſt angewendet, insbeſondere bezieht ſie ſich auf Privatſachen, welche das Wohl des ganzen Volks nicht betreffen, mit einem Worte, ſie iſt civiliſtiſch, und es braucht nicht bei ihr von einer eigentlichen Rechtsverletzung die Rede zu ſein, wie z. B. bei Abzugsgeldern. Die Repreſſalien im engern Sinn aber beſtehen in der Ausübung des Zwangsrechts durch Zurückhaltung der einem andern Volke angehörigen Sachen oder Perſon, und ſetzen als eine Art Selbſtpfändung zum Behufe des Schadenerſatzes oder der Genugthuung Verletzung vollkommner Verbindlichkeiten voraus. Sie ſind folglich mehr publiciſtiſch. Jene ſcheint ferner nur durch Erwiederung derſelben Handlungsweiſe, dieſe auch durch eine ſtellvertretende vollzogen zu werden.

Reproduction, Wiedererſtattung, Wiedererſatz des Verlornen, wurde zuerſt gebraucht von der Erſcheinung am thieriſchen Körper, wobei die zerſtörten oder verletzten Theile wieder gebildet werden, und dann wohl auch Regeneration genannt. Dieſe Art der Reproduction findet ſich vorzüglich in den niedern Thierclaſſen ſehr kräftig; dem Krebſe z. B. wachſen die Scheren und Füße wieder, wenn er ſie verloren hat; in den höhern Thierclaſſen iſt die Regeneration ſo kräftig nicht, denn ganze Glieder, die verloren gehen, erzeugen ſich nie wieder, ja die nur einigermaßen zuſammengeſetzten Organe, wie Arterien, Venen, Muskeln, Knochen, Nerven, beſitzen dieſe Eigenſchaft nur in geringem Grade; iſt eins von ihnen ganz verloren gegangen, ſo bemerkt man gar keine Wiedererzeugung deſſelben; ſind aber Theile deſſelben ausgeſchnitten, oder durch Brand, Eiterung u. ſ. w. zerſtört worden, ſo erzeugt ſich in dem Zwiſchenraume eine neue Maſſe, die der zerſtörten zwar ähnlich iſt, auf ähnliche Weiſe wirkt, aber nie gänzlich identiſch wird. Daher kommt es, daß eine Spur der Verletzung für immer zurückbleibt, die, wenn ſie auf der äußern Haut ſichtbar iſt, Narbe genannt wird. Auf eine ähnliche Art entſteht der Callus an gebrochnen Knochen. Vollkommen reproducirt ſich nur das Zellgewebe und das Oberhäutchen (cuticula epidermis), wo man keine Spur einer dageweſenen Verletzung bemerken kann, wenn die Wunde geheilt iſt. — In neuern Zeiten iſt der Begriff von Reproduction viel weiter ausgedehnt worden, und es erhielt dies Wort eine ganz andere Bedeutung. Man bemerkte nämlich, daß auf verſchiedene Weiſe fortwährend eine große Menge von Stoffen aus dem organiſchen Körper ausgeſondert wird, und für ihn verloren geht, und daß es dagegen viele Functionen gibt, die dieſe verloren gegangnen Theile wieder erſetzen, und ſo einer ſchnellen Aufreibung und Verzehrung des Körpers vorbeugen. Die Functionen nun, vermittelſt deren beides geſchieht, faßte man unter dem allgemeinen Begriff von Reproduction zuſammen, und das Syſtem von Organen, die auf die angegebene Weiſe wirken, wird Reproductionsſyſtem genannt. Der Begriff der Reproduction faßt daher alle die von Galen functiones naturales genannten Verrichtungen, ja auch zum Theil die functiones vitales in ſich, und wurde von den neueſten Phyſiologen zu einer der Grundfunctionen erhoben, deren man nur drei am thieriſchen Körper anerkennt, nämlich die Reproduction, Irritabilität (Beweglichkeit, ſ. Reizbarkeit), Senſibilität (Empfindlichkeit, ſ. Senſibilität). Wenn die beiden letzten ſich vorzüglich auf die Zeit beziehen, ſo geht die erſte vorzugsweiſe auf den Raum, den ſie bildet, und in ſeiner Miſchung erhält; wenn daher jene dynamiſch zu ſein ſcheinen, ſo iſt dieſe, die Reproduction,

mehr chemiſch, denn durch Miſchung nur kann etwas Materielles ſich bilden, und in der Miſchung nur beſtehen. Aber es haben die beiden andern Grundfunctionen, die Irritabilität und Senſibilität, und die einzelnen Functionen, in denen ſie ſich äußern, einen ſehr bedeutenden Einfluß auf die Reproduction, und es wird derſelbe theils durch die Bewegung der Gefäße oder eigenthümlichen Muskelfibern in den reproductiven Organen, von Seiten der Irritabilität, theils durch die Nerven, die in jedem Organe ſich befinden, von Seiten der Senſibilität vermittelt, und er iſt ſo bedeutend, daß ohne beide ſchlechterdings keine reproductive Function vor ſich gehen kann. Daher kommt es, daß nicht nach den gewöhnlichen chemiſchen Affinitätsgeſetzen die Miſchungen in dem organiſchen Körper vorzugehen ſcheinen, ſondern es muß für dieſen eigenthümliche Verwandtſchaftsgeſetze geben. Aus demſelben Grunde iſt es erklärlich, daß wir nicht im Stande ſind, auch nur einen einzigen organiſchen Theil durch chemiſche Verbindung hervorzubringen, wenn auch die nähern und entferntern Beſtandtheile unſern Chemikern noch ſo bekannt zu ſein ſcheinen. Und endlich muß es aus demſelben Einfluſſe abgeleitet werden, daß die Beſtandtheile der einzelnen Organismen und organiſchen Theile ſo wenig von einander abweichen, und doch eine ſo außerordentliche Verſchiedenheit in Hinſicht auf ihre Geſtalt, ihre Eigenſchaften und ihre Verrichtungen nicht zu verkennen iſt. Soll aber irgend etwas wieder erſetzt werden, ſo kann dies nicht geſchehen, ohne neuen Stoff dazu zu erhalten; der alte iſt zum Theil verbraucht, verändert, vermindert worden, und aus Nichts kann auch das Leben nichts machen. Daher beſteht die Reproduction in einer Aufnahme und Umwandlung von außen aufgenommener Stoffe, die unter dem Namen von Speiſe und Getränk in den Körper gebracht, und durch eine Menge reproductiver Functionen in eine gleichmäßig gemiſchte Maſſe vereinigt werden, aus welcher ſich dann durch eine neue Umwandlung ſehr verſchiedene Theile bilden. — Der Apparat von Organen, durch den dies geſchieht, iſt bei verſchiedenen Thierclaſſen höchſt verſchieden, bei den niedern ſehr einfach, zuſammengeſetzter bei den höhern, bei dem Menſchen am künſtlichſten. Die verſchiedenen Arten der Verdauung ſ. unter dem Art. Verdauung. Schon auf die Verdauung äußert die Irritabilität und Senſibilität bedeutenden Einfluß; geht doch die ganze Bewegung durch die erſte vor, und wird doch auch dieſe ſogar durch die erſte vermittelt. Ja auch der Hunger, das Gefühl des Bedürfniſſes der Speiſe, iſt ein Act der Senſibilität, und die Aufnahme iſt bei dem freien Menſchen ſogar der Willkür anheim geſtellt, eben ſo wie die Auswahl unter den einzelnen Speiſen und Getränken. Je mehr aber bei dieſem Acte die Senſibilität und Irritabilität, Empfindung und Bewegung, ſich vorherrſchend äußern, deſto mehr tritt die eigentliche reproductive und chemiſche Wirkungsart in den Hintergrund. Zwar geht auch im Munde ſchon eine Vermiſchung der Speiſen mit Speichel vor; aber es wird mehr eine Vermengung, als eigentliche Miſchung oder chemiſche Durchdringung, wie dies der Augenſchein klar genug zeigt. Dieſe Wirkungsweiſe erhält dann aber die Oberhand im Magen und Darmcanale, wie ſchon Spallanzanis berühmte Verſuche beweiſen, der Stücke Fleiſch, Früchte u. ſ. w. in metallene oder hölzerne Kapſeln mit durchlöcherten Seitenwänden legte, ſie von Thieren mit häutigem Magen verſchlucken ließ, und bei der Wiederherausnahme die Speiſen ſehr verändert, zum Theil verdauet fand. Die Flüſſigkeit, die eine ſolche Auflöſung verurſacht, iſt der Chymus (Ma-

genſaft), der in großer Menge von den Magenhäuten aus den Gefäßen abgeſchieden wird, und die zermalmten Speiſen durchdringt und auflöſt. Aus dem Magen gelangt dieſe Auflöſung durch den Pylorus in den Zwölffingerdarm, um vorzüglich durch Miſchung noch bedeutendere Veränderungen zu erleiden. (S. d. Art. Galle und Verdauung.) Hier tragen der Darmſchleim und der pankreatiſche Saft, die auf ähnliche Weiſe wie der Speichel und Magenſaft wirken und zur weitern Verähnlichung das Ihrige beitragen, und die Galle vorzüglich viel zur Zerſetzung bei, wodurch der Chylus (Milchſaft) abgeſchieden wird. Dieſe Flüſſigkeit wird nun von den zahlloſen Enden der ſogenannten Milchgefäße, die hier auf eine bewundernswürdige Weiſe, nachdem ſie den Darm durchbohrt haben, in der Höhle des Darmcanals hervorragen, aufgeſogen und das übrigbleibende bewegt ſich in dem Darmcanale immer weiter, bis es in den dritten Darm gelangt, und ſogleich in dem Anfange deſſelben, dem Blinddarm, in einen gewiſſen Grad von Fäulniß übergeht. Aller aufgeſogene Chylus geht in den Milchgefäßen zu den Gekrösdrüſen, und ſammelt ſich endlich in einem allgemeinen Behälter (cisterna oder receptaculum chyli), der in der Gegend des dritten Lendenwirbelbeines dicht hinter der Aorta zu liegen pflegt. (S. d. Art. Aſſimilation und Blut.) Mit dem Blute innig vermiſcht, geht es aus dem Herzen nach den Lungen, wird daſelbſt durch die Einwirkung des Sauerſtoffgaſes der atmoſphäriſchen Luft zu dem Charakter des arteriellen Blutes erhoben, und kehrt als ſolches zum Herzen zurück, von welchem das Blut durch die Arterien in den ganzen Körper verbreitet wird. — Hier gehen neue chemiſchorganiſche Veränderungen mit demſelben vor, die ſich in zwei Claſſen vereinigen laſſen, nämlich in die Ernährung und Abſonderung. Durch die erſte werden feſte, durch die andre flüſſige Theile aus dem Blute gebildet; die erſte erhält die ſämmtlichen Organe in ihrem Gefüge, Bau, in ihrer Miſchung und Form, und vermittelt ſo den nie zu verkennenden Einfluß der Reproduction auf Senſibilität und Irritabilität; die andre erzeugt Flüſſigkeiten, die bald auf eine beſtimmte Weiſe in die Kette der organiſchen, vorzüglich reproductiven Verrichtungen eingreifen, bald irgend einen vorwaltenden Beſtandtheil, der in zu großer Menge ſchädlich ſein würde, ausleeren (Excretion). S. d. Art. Ernährung. — In beiden wird nicht alles Blut verbraucht; das übrige ſammelt ſich in den Venen an, die endlich in dem Herzen zuſammenfließen; und es bleiben auch endlich weder in den Organen die ernährenden Theile angehäuft, noch auch die abgeſonderten Flüſſigkeiten unverändert, ſondern auf beide wirken die Enden des lymphatiſchen Gefäßſyſtems auf eine ähnliche Weiſe, wie auf den Chylus, ſie ſaugen ein, bilden daraus die Lymphe, und führen ſie in das Venenblut über. — Das iſt der große Kreis der reproductiven Functionen, der den Körper in ſeiner Miſchung, und alſo geſund erhält, und eine ſehr nothwendige Bedingung des Lebens ausmacht; denn es gibt nicht eine einzige Function, die den Einfluß der Reproduction nicht erführe. Auch die Senſibilität und Irritabilität müſſen es geſtatten, daß ihre eigenthümlichen Organe durch die Ernährung erhalten, durch Einſaugung wieder geſtärkt werden; ſie bedürfen nicht ſelten auch einzelner Abſonderungen, um ſich äußern zu können, ſo z. B. in den Sinnen. — Endlich ſtehen alle einzelnen reproductiven Functionen in dynamiſcher Beziehung zur Senſibilität vorzüglich, und durch dieſe auch zur Irritabilität, daher leiden dieſe beiden Functionen in Krankheiten der erſtern. Wenn irgend ein Glied

in der geſchloſſenen Kette der reproductiven Function leidet, müſſen die andern und das ganze Syſtem mit leiden; da ferner die reproductiven Functionen auch ihrer Seits einen ſehr bedeutenden Einfluß auf die übrigen Functionen, nämlich auf die der Bewegung und Empfindung, Irritabilität und Senſibilität, haben, ſo folgt natürlich, daß auch dieſe durch die Krankheiten der erſtern angegriffen werden; ja eine Menge von irritablen und ſenſibeln Krankheiten haben ihren offenbaren Urſprung in der Reproduction, z. B. die Verzuckungen, Epilepſien von Würmern, viele Fieber von Unterleibsſtörungen. Eben ſo wirken aber auch die urſprünglich ſenſiblen und irritablen Krankheiten nachtheilig auf die Reproduction und bringen wieder mancherlei Störungen hervor, die als Zeichen jener Krankheiten erſcheinen, wie ſich in der Abmagerung, Unluſt zum Eſſen, ſchlechten Verdauung, die beinahe in jedem Fieber und jeder fieberhaften Krankheit bemerkbar ſind, zeigt. Wenn daher von Krankheiten der Reproduction geſprochen wird, ſo heißt dies nichts weiter, als es leide in ihnen die Reproduction, oder eine ihrer Functionen ganz vorzüglich, dieſe ſei als die Urſache der Zufälle anzuſehen. — Unter den Urſachen der Leiden der Reproduction iſt der Mangel an Speiſe und Getränk das erſte, was uns aufſtößt. Iſt er plötzlich eintretend und mangelt es irgend einem Individuum gänzlich daran, ſo entſteht der fürchterliche Hungertod nach wenigen Tagen unter nervöſen Zufällen, nicht ſelten auch von Entzündung und Auflöſung des Magens begleitet. Fehlt es dagegen uns nach und nach an Speiſen, ſo entſtehen hektiſche Fieber und auszehrende, auch wohl organiſche Fehler der Unterleibsorgane. — Viel häufiger erſcheint aber der Genuß zu vieler, oder nicht guter, oder für den individuellen Zuſtand nicht paſſender Speiſen als Urſache von Störungen in den Reproductionsorganen. Gegen die erſte Sünde dieſer Art verwahrt ſich die Natur von ſelbſt, indem das Unpaſſende für die Verdauung durch freiwilliges Erbrechen wieder ausgeworfen wird. Hat aber der Körper Kräfte genug, und übt man dieſe ſyſtematiſch, indem man zu viel eſſen lernt, und kommt noch etwa wenig Bewegung hinzu, ſo entſteht der Anſatz zu vielen Fettes (Polyſarcia genannt.) Sind dagegen die Kräfte nicht ausreichend, ſo entſtehen langwierige Fehler der Unterleibsorgane, vorzüglich Störung in den Abſonderungen deſſelben, und es kann durch dieſe Mittelglieder ſogar ein abgezehrter Zuſtand durch zu vieles Eſſen hervorgebracht werden. Insbeſondere ſind es die vegetabiliſchen Nahrungsmittel, die gern Säure in den erſten Wegen hervorbringen und die Schleimabſonderung hindern; thieriſche Nahrungsmittel begünſtigen dagegen mehr die Fäulniß, ſo wie ſie die Gallenabſonderung vorzüglich ſtören; fette Speiſen erzeugen die ranzige Fettſäure, die ſich durch Sodbrennen, Ekel u. ſ. w. zu erkennen gibt. — Außer dieſen Urſachen können auch alle andern Krankheitsurſachen, die allgemein auf den Körper wirken, ja eine Menge anderer Krankheiten ſelbſt, Veranlaſſung zu Krankheiten der Reproduction werden. — Die Krankheiten der Reproductionsorgane ſind theils ſolche, die auch andere Organe befallen können, theils eigenthümliche. Zu den erſten gehören vorzüglich die Entzündung und deren Ausgänge, Vereiterung, Verhärtung, Verwachſung, Ausſchwitzung, Brand. Allein auch dieſe äußern ſich deswegen eigenthümlich, weil ſie die Functionen des Reproductionsſyſtems abändern. In eben dieſen abgeänderten Functionen beruht auch das Weſen der eigenthümlichen Reproductionskrankheiten, die wir jetzt betrachten wollen. — Im Munde wird das Käuen durch Fehler der

Zähne, durch Entzündung und Vereiterung, Verwundung und Krebs der Zunge, durch Geſchwüre oder Anſchwellungen, vorzüglich auch durch Speichelfluß, endlich durch Krampf (trismus) oder Schwäche der Käumuskeln gehindert; das Schlucken aber durch Entzündung in der Rachenhöhle, Verwachſung oder krampfhafte Verengerung der Speiſeröhre erſchwert, und es müſſen daher die angegebenen Folgen der zu geringen Menge von Nahrungsmitteln entſtehen; wenn dagegen, wie im Speichelfluß, und in der Mundfäule, die Abſonderung in dieſen Theilen krank iſt, ſo muß die Vorverdauung und deswegen auch die eigentliche Verdauung in Hinſicht auf Miſchung leiden; daher in den genannten Krankheiten Unterleibsbeſchwerden ſo gewöhnlich ſind. — Auch in dem Magen und Darmcanal können eine Menge Störungen ſtatt haben, und ſie wirken natürlich auf die reproductiven Functionen ganz vorzüglich ein, ſie mögen nun die Senſibilität, die Irritabilität oder die Reproduction in demſelben afficiren. (S. die Verdauungs- und Unterleibskrankheiten in den Art. Verdauung und Unterleib.) — Sowohl durch die krankhaften Affectionen der Senſibilität im Darmcanale, als auch urſprünglich durch das Leiden der abſondernden Organe müſſen die Abſonderungen abgeändert werden, und es gehen dieſelben bald in zu großer oder zu geringer Menge, bald in regelwidriger Miſchung von ſtatten. Der Magenſaft ſcheint bald zu ſauer, bald zu alkaliſch zu werden; vorzüglich aber iſt es die Galle und der Darmſchleim, die häufig krankhafte Erſcheinungen eigenthümlicher Art hervorbringen, und die bisweilen in hohem Grade entmiſcht erſcheinen. Die Fehler derſelben wirken nun nicht nur auf die Bewegung und Empfindung des Darmcanals ein, ſondern ſie müſſen auch ganz vorzüglich die Miſchung der Stoffe in demſelben abändern. Und darin kommen am Ende alle mögliche Krankheiten des Darmcanals mit einander überein, daß ſie die Miſchung des Chymus angehen; dieſer muß denn aber auf vielfache Weiſe krankhafte Zufälle hervorbringen und er theilt dieſelben dem ganzen Körper auf verſchiedenen Wegen mit. Wie die Stoffe verſchieden ſind, die ſich in dem Darmcanale anhäufen, ſo ſind auch die dadurch erregten Zufälle anders. Die Würmer haben ihre eigenthümlichen Zeichen; andere gewährt die Anhäufung von Schleim, Galle, Eiter, Blut u. ſ. w. — Iſt denn nun aber der Chymus aus irgend einer Urſache verändert, iſt entweder die Miſchung deſſelben fehlerhaft, und wird er zu langſam oder zu ſchnell fortbewegt, findet er ſich in zu großer oder zu geringer Menge in dem Darmcanal vor; ſo muß dies alles nachtheilig auf die Bereitung des Chylus einwirken und es kann unmöglich in einem dieſer Fälle ein guter Chylus abgeſondert werden. So kann die fernere Bearbeitung deſſelben in den Lymphgefäßen und Drüſen durch Krankheiten dieſer Theile, ferner die Blutbereitung durch Krankheiten der Lungen fehlerhaft werden, wodurch wieder mancherlei Fehler der Ernährung und Abſonderungen entſtehen. Doch ſind die letztern nicht von dem Blute allein abzuleiten, ſondern auch hier wirken mehrere andere Umſtände mit, nämlich die Herrſchaft, die das Nervenſyſtem auch auf dieſe Function unmittelbar ausübt, der ſympathiſche Einfluß anderer Organe, die eigenthümliche reproductive Thätigkeit in jedem Organe, das ernährt werden oder in dem die Abſonderung geſchehen ſoll, und endlich auch die entgegengeſetzte Thätigkeit des lymphatiſchen und venöſen Gefäßſyſtems. Iſt einer von dieſen Umſtänden krankhaft, ſo muß auch die Ernährung des betroffenen Theils oder die Abſonderung nicht nur überhaupt krank

werden, ſondern es müſſen daraus gerade die verſchiedenartigſten Krankheiten entſtehen, z. B. die Fettſucht, die Schwindſuchten, der Scharbock, die Bleichſucht, Waſſerſucht, Skropheln, Rhachitis u. a. m., von denen unter ihren Artikeln das Weitere nachzuſehen iſt. — Wird die Ernährung an einzelnen Organen durch örtlich einwirkende Urſachen auf irgend eine Weiſe geſtört, ſo entſtehen daher die örtlichen Fehler, die als Auflöſungen, Afterorganiſationen bekannt, und ſo häufig und theils nach den verſchiedenen leidenden Organen, theils nach den einzelnen Urſachen ſo höchſt mannichfaltig und verſchiedenartig ſind, daß ſich eine beſondere Wiſſenſchaft, die pathologiſche Anatomie, das Auffinden derſelben zum eigenthümlichen Zwecke gemacht hat. — Auch die einzelnen Abſonderungen ſind häufig krank, und ſie kommen darin mit einander überein, daß ſie entweder in zu großer oder zu geringer Menge, oder endlich in krankhafter Miſchung von ſtatten gehen. In dem Ausführungsapparate einiger bilden ſich wohl auch ſteinige Anſätze, die zu eigenthümlichen Krankheiten werden, z. B. in den Urinwegen, den Gallenwegen und den Ausführungsgängen der Speicheldrüſen. — Aber auch dieſe örtlichen Fehler wirken in dem geſchloſſenen Kreiſe der Functionen und Organe nach allen Seiten in jeder Richtung nachtheilig ein, und werden vorzüglich, wenn ſie edlere Organe betreffen, oft genug Urſachen großer Beſchwerden, und endlich des Todes.

Republik wird gewöhnlich durch Freiſtaat überſetzt, ob es gleich Republiken gegeben hat, die nichts weniger als Freiſtaaten waren, indem ſie keine die Freiheit des Volks ſicherſtellende Verfaſſungs- und Verwaltungsform hatten, wie die ehemaligen Republiken Polen, Venedig und einige Ariſtokratien der helvetiſchen Eidgenoſſenſchaft. Überhaupt wird die Republik der Monarchie (ſ. d.) entgegengeſetzt, inwiefern in jener Mehrere die höchſte Gewalt beſitzen und darſtellen, in dieſer nur Einer. Sind jene Mehreren die Volksgemeinde, die Volksverſammlung, wie in den alten griechiſchen Freiſtaaten und in einigen Schweizer-Cantonen, oder die Volksvertreter, wie in Frankreich zur Zeit der Conventsregierung, und in allen durch ein Wahlgeſetz geordneten Repräſentativ-Freiſtaaten: ſo heißt die Republik eine Demokratie (ſ. d.); ſind aber nur gewiſſe Geſchlechter (die Optimaten), in dem erblichen Beſitze der höchſten Gewalt: ſo heißt ſie eine Ariſtokratie (ſ. d.). Jene kann ausarten in eine Ochlokratie (ſ. d.); beide in eine Oligarchie (ſ. d.). Repräſentativ- und Föderativ-Staaten (ſ. d.) ſtellen gewöhnlich republikaniſche und monarchiſche Formen vereinigt dar. Reine Republiken aber, oder monarchiſche Einheit der Vollziehungsgewalt, fallen nur zu oft in anarchiſche Zerrüttung, als daß ihr Daſein wünſchenswerth wäre. Nehmen wir daher lieber das Wort Republik im Sinne der Alten, als die res publica, als das Gemeinweſen des Bürgerthums. Hiernach bedeutet es einen Staat, deſſen Verfaſſungs- und Verwaltungsformen jeden Einzelnen im Staate zu der Überzeugung führen können, daß er ein Vaterland habe, d. h. eine unter dem Schutze des Rechts ſtehende Heimath, in welcher und für welche er als Menſch und Bürger zu leben und zu ſterben wünſchen muß. In dieſem Sinn kann und ſoll auch ſelbſt die uneingeſchränkte Monarchie wenigſtens eine republikaniſche Verwaltung haben, d. i. eine ſolche, die in jedem Unterthan den rechtlich freien Bürger anerkennt, und das Ganze unter das Geſetz ſtellt, jeden Einzelnen aber gleich geſetzmäßig behandelt. — Von jeher haben die Völker das Bedürfniß ei-

ner ſolchen Regierung gefühlt und durch Verfaſſungsgeſetze, unter dem Schutze der monarchiſchen Gewalt, eine republikaniſche Verwaltungsform zu erlangen geſucht; auch haben wahrhaft große Herrſcher in einer volksrechtlichen Staatsverwaltung den Grund ihrer Macht und ihres Ruhms erkannt. Dagegen aber hat in keiner Monarchie die Verwaltung jenen rechtlich freien, geſetzmäßigen Charakter annehmen können, wo zwiſchen dem Throne und dem Volke eine Ariſtokratie, d. h. eine mit der oberen Verwaltung ausſchließend bevorrechtete Familien-Kaſte beſtand, die, eben ſo eiferſüchtig gegen das Volk als gegen den Thron, nur in der Fortdauer ihrer Vorrechte das Heil des Ganzen ſah, wie die Häupter der Fronde unter Ludwig XIV. und wie die Ultras der neueſten Zeit. Dieſe, durch die Geſchichte ſowohl der römiſchen Republik als auch der italieniſchen Republiken des Mittelalters und der germaniſchen Feudalſtaaten beſtätigte Wahrheit rechtfertigt das Verlangen der Völker nach freiſinnigen Verfaſſungsgeſetzen, welche allein der Verwaltung des Staats den Charakter eines Gemeinweſens — einer Republik — geben, und die ariſtokratiſche Gewalt, da wo ſie (wie in der Adels- oder Pairscammer) vorhanden iſt, durch ein demokratiſches Gegengewicht (durch freigewählte Abgeordnete aus dem Volke) mäßigen können. Denn in den uneingeſchränkten Monarchien und in den Feudalſtaaten gibt es kein anderes Mittel, jenes Gemeinweſen im Staate herzuſtellen, als die Perſönlichkeit des Monarchen und die dadurch zum Theil mit bedingte Perſönlichkeit der höheren Staatsbeamten. Da nun dieſe Perſönlichkeit größtentheils das Ergebniß ihrer Erziehung und Jugendbildung iſt, ſo folgt, daß dieſe in keinem Falle ultraroyaliſtiſch, nicht einmal royaliſtiſch, noch weniger ariſtokratiſch, ſondern daß ſie republikaniſch ſein muß. So gab die kluge Catharina ihrem Enkel Alexander den Republikaner La Harpe zum Erzieher, ohne zu fürchten, daß der künftige Selbſtherrſcher aller Reußen dadurch falſche Anſichten von der Regierungskunſt erhalten möchte. Man erinnere ſich dagegen an die Folgen der reinroyaliſtiſchen Erziehung Carls I. von England, und der Könige von Spanien ſeit Philipps II. Zeit, ſo wie im Gegenſatze an die Erziehung eines Chatam, Bernſtorff u. a. — Möchten daher doch alle Monarchen und Miniſter Republikaner ſein, dann würde man weder demokratiſche Ausſchweifungen, noch ariſtokratiſche Mißbräuche zu fürchten haben, und das unruhige Verlangen der Völker nach republikaniſcher Freiheit würde von ſelbſt erlöſchen. — Was wir hier republikaniſche Erziehung der Prinzen und des Adels, aus welchem gewöhnlich die höheren Stellen im Staate beſetzt werden, genannt haben, iſt in einem freigeordneten Staate, wie in England, Frankreich, den Niederlanden und Schweden, ſogar unerlaßliche Bedingung, wenn man den Thron und die Verfaſſung, d. i. den Staat, nicht muthwillig in revolutionäre Gefahr bringen will. In Deutſchland haben bisher noch die Univerſitäten durch eine mit voller Lehrfreiheit allen künftigen Staatsbeamten gleichmäßig ertheilte Unterweiſung in Philoſophie, Geſchichte, Politik, Rechtskunde und Nationalökonomie jenen republikaniſchen, auf das Gemeinweſen des Bürgerthums hingerichteten Sinn in unſern Fürſtenſöhnen und Edelleuten zu erwecken gewußt.

Requetenmeiſter. Requêtes wurden in Frankreich ehemals die bei dem Parlament eingereichten Bittſchriften genannt, die durchzugehen und zur Sprache zu bringen Pflicht und Amt des Requetenmeiſters (Maître des Requêtes) war. Seit dem kaiſerl. Decret vom 11ten Jun. 1806 ſind Requetenmeiſter in unbeſtimmter Anzahl dem

franzöſiſchen Staatsrathe ſowohl im ordentlichen als außerordentlichen Dienſte beigeordnet; dieſelben nehmen im Staatsrathe nach den Staatsräthen Sitz, und haben die Berichterſtattung in allen den ſtreitigen Angelegenheiten, worüber der Staatsrath ſpricht, ausgenommen diejenigen, welche die Liquidation der öffentlichen Schuld und die Nationaldomänen betreffen. Die Requetenmeiſter können an der Berathung aller vor den Staatsrath gebrachten Sachen Antheil nehmen und in ſtreitigen Angelegenheiten wird die Stimme des Berichterſtatters mitgezählt; übrigens ſind die Functionen derſelben mit allen andern, die ihnen vom Staatsoberhaupte übertragen werden, verträglich. — Eine ganz ähnliche Einrichtung beſtand in dem vormaligen königl. weſtfäliſchen Staatsrath. K. M.

Requiem wird in der römiſch-catholiſchen Kirche eine feierliche muſikaliſche Seelenmeſſe genannt, die zu Ehren eines Verſtorbenen gehalten wird und mit den Worten: Requiem aeternam dona eis etc. anfängt. (S. Exequien.) Mozarts, Jomellis, Winters, Neukomms Compoſitionen dieſer Art ſind berühmt.

Requiſition war urſprünglich jede bittende Auffoderung von Seiten öffentlicher Behörden, Civil- oder Militärbeamten zur Darbringung von Mitteln für einen das Gemeinwohl betreffenden Zweck. Gerichtliche Requiſitionen, z. B. zur Aufſuchung und Auslieferung von Verbrechern, Abhörung von Zeugen ꝛc., finden täglich ſtatt, und geſchehen entweder durch Bekanntmachungen und Aufforderungen in öffentlichen Blättern, oder durch ſchriftliche oder mündliche, an eine beſtimmte Perſon oder Behörde gerichtete Geſuche und Aufforderungen, wobei der Requirirende ſich gewöhnlich zur Gegenleiſtung ähnlicher Hülfe (ad reciproca in subsidium juris) verpflichtet. — Militäriſche Requiſitionen, welche die Leiſtung und Lieferung von Mitteln zur Erhaltung und Fortbringung eines Kriegsheeres zum Zweck haben, kennen wir in Deutſchland zur Genüge. Sie geſchehen übrigens wohl ſelten in einem bittenden Tone. Daß Waſhington während des amerikaniſchen Freiheitskrieges zuerſt Anforderungen dieſer Art mit dem Namen Requiſitionen benannte, mag ſein. Die Sache ſelbſt war aber von jeher bekannt, und die Tataren, die Hunnen und alle ſelbſt noch ſo rohen Völker, die ſchwerlich auf ihren weiten Märſchen Magazine, Transportwagen, Schlachtvieh ꝛc. bei ſich führten, werden das Requiſitionsſyſtem in den Ländern, die ſie durchzogen, gewiß eben ſo ausgeübt haben, wie Waſhington und Buonaparte, und wie die Deutſchen und Ruſſen. So vortheilhaft übrigens das Requiſitionsſyſtem für das ſchnellere, leichtere Fortſchreiten eines Kriegsheers iſt, ſo höchſt nachtheilig kann es werden, wenn es in Ländern angewandt wird, denen es an den Mitteln zur Befriedigung der Requiſitionen fehlt. So wurde die Befolgung jenes Syſtems anfangs ein Hauptmittel zur Ausdehnung der franzöſiſchen Macht, ſpäterhin in einem unbewohnbaren und minder fruchtbaren Lande eine Haupturſache des Unglücks der Franzoſen.

Requiſitorialen, requisitoriales (sc. litterae), heißen Requiſitionsſchreiben, wodurch eine Obrigkeit eine andere um Vornehmung gerichtlicher Handlungen erſucht. (S. Requiſition.)

Reservatio mentalis, Gedankenvorbehalt, beſteht darin, daß man den Worten, womit man etwas verſichert, verſpricht, oder ſich zu etwas verpflichtet, in ſeinen Gedanken und ohne davon etwas merken zu laſſen, eine andere Bedeutung oder Auslegung gibt, als ihnen derjenige, gegen den dieſe Verſicherung, dies Verſprechen oder

dieſe Verpflichtung geſchieht, ihren natürlichen Sinn nach geben kann, in der Abſicht, dieſen zu täuſchen. Dieſer Gedankenvorbehalt, der mithin jedesmal eine abſichtliche Verletzung der Wahrheit iſt, ſtreitet wider alle Moral. Dennoch war er und iſt wahrſcheinlich noch jetzt bei den Jeſuiten im weiteſten Umfange erlaubt. In den Werken des hochwürdigen P. Sanchez findet ſich darüber folgende Erklärung: „Es iſt erlaubt, zweideutige Ausdrücke zu gebrauchen, und ſie anders verſtehen zu laſſen, als man ſie ſelbſt verſteht. Man kann ſchwören, etwas nicht gethan zu haben, was man doch wirklich gethan hat, wenn man nur dabei denkt, daß man es nicht an dieſem oder jenem Tage, oder vor ſeiner Geburt gethan habe. Das iſt bei vielen Gelegenheiten überaus bequem und allemal gerecht, wenn es zur Erhaltung der Geſundheit, der Ehre oder des Vermögens nöthig iſt.“ —

Reſewitz (Friedr. Gabriel). Er war 1729 geboren und genoß eine glückliche Jugend und einen trefflichen Unterricht. Nach Vollendung ſeiner akademiſchen Laufbahn ward er Paſtor an der deutſchen Petrikirche zu Kopenhagen. 1775 kam er als Abt nach Kloſterbergen bei Magdeburg, und führte die Direction dieſer Lehranſtalt ununterbrochen von 1775 bis 1797. Seine Schriften über die Erziehung des Bürgers, und ſeine Vorſchläge, Gedanken und Wünſche zur Verbeſſerung der öffentlichen Erziehung (welche Schrift das reichhaltigſte Magazin gründlicher Unterſuchungen über die wichtigſten Puncte der Erziehung, und zugleich auch ſeine Nachrichten über das Innere des Pädagogiums zu Kloſterbergen von 1776 bis 1783 enthält) haben ihn als einen denkenden Pädagogen bekannt gemacht. Als praktiſcher Schulmann hatte er den Werth nicht, den man ihm als pädagogiſchen Schriftſteller zuerkennen muß. Seine wohldurchdachten Plane und Vorſchriften wurden mehr ausgeſprochen, niedergeſchrieben und bekannt gemacht, als ausgeführt; er wußte ſeine Grundſätze nicht anzuwenden; denn er kannte das Schulleben zu wenig aus Erfahrung. Er war in der Zucht zu liberal, verfuhr bei allen vorzunehmenden Verbeſſerungen zu ſtürmiſch. Dazu kamen ſeine ökonomiſchen Arbeiter, verbunden noch mit andern nicht dazu gehörigen, welche ihn öfters an die Ausführung des durchdachten und wohl ausgeſprochenen Plans nicht denken ließen. Er wirkte im Ganzen ſo nachtheilig auf die Anſtalt, daß nach und nach der Beſuch der Schule ſich verminderte. Dies veranlaßte von Seiten der preußiſchen Regierung zwei ſtrenge Unterſuchungen: bei der erſten wurde er als Abt überwieſen, zu viel von dem allgemeinen Fond für ſich verwendet zu haben, daher er ſich zu einem Erſatz von 500 Thlrn. bekennen mußte; bei der zweiten nahm man ihm die Direction der Schule ab, und ließ ihm noch bis 1805 die Verwaltung des Kloſters. Was ſeit ſeiner Direction in der Anſtalt im Unterrichte Gutes und Treffliches geſchah, war weniger ſein, als ſeiner Oberlehrer, Gurlitt und Lorenz, Verdienſt. 1779 gab er Jugendpredigten heraus; ſie enthalten die Vorträge, welche er alle vierzehn Tage ſtatt der Predigten über die Evangelien und Epiſteln vor den Schülern hielt; er betrachtet aber darin die Religion zu kalt philoſophiſch. Er ſtarb den 29ſten Oct. 1806 aus Gram über Preußens Unglück. W. L.

Reſident, ſ. Geſandte.

Reſonanz iſt der Forthall eines Klanges, hervorgebracht entweder durch das Anhalten der Schwingung einer Saite, oder durch den Rückprall, den der Ton an den Seitenwänden eines Inſtruments erhält. Der Reſonanzboden an Saiteninſtrumenten, als Clavier,

Geige, Guitarre u. dergl., iſt daher von großer Wichtigkeit und Einfluß auf den Klang derſelben, und von ſeiner Güte und richtigen Bauart hängt die Güte dieſer Inſtrumente beſonders mit ab, da er es iſt, der den auf den Saiten angeſchlagenen Ton verſtärkend wiedertönt (reſonirt). Er wird gewöhnlich von Tannenholz, das völlig ausgetrocknet und glatt ſein muß, gemacht, und der kleinſte Riß oder Schaden deſſelben verändert oder verdirbt den Ton des Inſtruments. Man hat in neuern Zeiten in England den Verſuch gemacht, den Reſonanzboden bei Forte-Pianos, Flügeln und dergl. ſtatt wie bisher von Holz — da dieſes in gewünſchter Güte zu erhalten, oft ſchwer iſt, und durch die nöthige Dünne leicht ſchadhaft wird — von ſtarkem Pergament zu machen, doch hat man nicht ganz die gewünſchte Wirkung damit erreicht, und, ſo viel uns bekannt, iſt es bei dem Verſuch geblieben.

Reſponſum heißt im Allgemeinen jede ſchriftliche Antwort, welche eine öffentliche Behörde auf Anfragen von Privatperſonen als ſolchen ertheilt. Im engern, bloß juriſtiſchen Sinne heißen diejenigen Decrete des Richters Reſponſa, wodurch auf den Antrag einer ſtreitenden Partei geantwortet wird. In der Regel müſſen ſie der Gegenpartei von Amts wegen in Abſchrift mitgetheilt werden. Ein Reſponſum, wodurch dem antragenden Theil zugleich etwas auferlegt wird, heißt Mandatum per Reſponſum. Durch Reſponſa kann der Richter nur über ſolche Gegenſtände abſprechen, die nicht auf das Weſen der Rechtsſache ſelbſt und deren Entſcheidung Einfluß haben, z. B. er kann durch ein Reſponſum der Partei auferlegen, ſich zum Prozeß oder auch zur Sache zu legitimiren, er kann ſie an den competenten Richter verweiſen, nicht aber kann er durch Reſponſa eine Beweisführung auferlegen, oder gar in der Sache ſelbſt entſcheiden. Letzteres muß durch ein förmliches Urtheil geſchehen. — Reſponſa oder Gutachten nennt man auch diejenigen Belehrungen oder Entſcheidungen, welche von einem dazu beſtellten Rechtscollegium, einer Facultät oder einem Schöppenſtuhl, auf geſchehene Anfragen in ſtreitigen Fällen ertheilt werden.

Reſtauration (von restaurare, herſtellen) iſt die Herſtellung einer Sache in den Zuſtand, den ſie urſprünglich hatte, oder ihrer Beſtimmung nach haben ſoll. So reſtaurirt ſich täglich der Menſch, indem er durch Speiſe und Trank die verlornen Kräfte erſetzt und der Speiſewirth konnte um ſo leichter zu dem Namen Reſtaurateur kommen, als einer in Paris 1765 über ſeine Thür die Inſchrift geſetzt hatte: Venite ad me omnes qui stomacho laboratis et ego restaurabo vos. So reſtaurirt man ein Gemälde oder eine Bildſäule, indem man das Verblichene auffriſcht oder das Fehlende ergänzt. Künſtler, welche ſich mit ſolcher Arbeit vorzüglich abgeben, heißen daher Reſtauratoren. — Es wird aber jenes Wort auch von der Wiedereinſetzung einer Perſon, beſonders eines entthronten Regenten oder einer vertriebenen regierenden Familie, in ihre vorigen Rechte gebraucht. So nannte man die Rückkehr der Stuarte auf den großbritanniſchen Thron (1660) nach Cromwells Tode, und ſo nennt man die Rückkehr der Bourbons auf den franzöſiſchen Thron, nachdem ſie deſſen durch die Revolution verluſtig worden waren, die Reſtauration derſelben. Da aber viele Anhänger der Bourbons meinten, dieſe politiſche Reſtauration ſei nicht vollſtändig, wenn nicht auch die alte franzöſiſche Monarchie mit allen ihren Einrichtungen, beſonders mit allen vormaligen Privilegien des

Adels, hergeſtellt werde: ſo iſt daraus eine Art von Partei entſtanden, welche man politiſche Reſtaurateurs genannt hat. Dieſe Partei findet ſich nicht blos in Frankreich, wo man ſie auch Ultraroyaliſten oder ſchlechtweg Ultras nennt, ſondern auch in Deutſchland und anderwärts. Ihr Zweck iſt überhaupt Rückkehr zum Alten. Nur ſind ſie nicht darüber einig, wie weit man zurückkehren ſolle, indem einige ſogar bis in die Zeiten des Mittelalters zurückkehren und den damals herrſchenden Feudalismus und Catholicismus wieder herſtellen möchten. Wie unmöglich dies ſei, muß jedem Unbefangenen von ſelbſt einleuchten. Eben daher iſt es aber gekommen, daß man das Wort Reſtauration auch auf die Staatswiſſenſchaft ſelbſt bezogen und dieſe dadurch zu reſtauriren geſucht hat, daß man die neuere politiſche Theorie, von urſprünglichen und unveräußerlichen Rechten der Menſchheit, von der Freiheit und Gleichheit, von der Souveränetät des Volks und vom bürgerlichen Grundvertrage gänzlich verwarf, und dagen die ältere Theorie, vom göttlichen Rechte der Herrſcher auf Erden und von der Gewalt als einem ſchon an ſich gültigen Principe der Herrſchaft wieder hervorſuchte. Einen merkwürdigen Verſuch dieſer Art hat von Haller in Bern gemacht, durch ſeine Schrift: Reſtauration der Staatswiſſenſchaft oder Theorie des natürlich geſelligen Zuſtandes. Winterthur 1816, 8. Auch hat Adam Müller dieſe Theorie in ſeinen deutſchen Staatsanzeigen angenommen. Man vergleiche aber dagegen: Die Herren von Haller, Adam Müller und Conſorten betrachtet von W. T. Krug. Leipzig 1817, 8.

Reſtitutio in integrum. Daß der Staat gegen das an ſich Ungültige (gegen das Null und Nichtige) Nullitätsklagen geſtatten müſſe, verſteht ſich von ſelbſt; allein die von der ſchlichten Vernunft vorgeſchriebenen Grenzen zu überſchreiten und auch der Strenge nach gültige Rechtsgeſchäfte, in ſo weit ſie jemanden zum Nachtheile (laesio) gereichen, aus ſchlüpfrigen Billigkeitsgründen unter dem Titel der Wiedereinſetzung in den vorigen Stand durch das Richteramt umſtoßen zu laſſen, ſcheint höchſt bedenklich. Dem Germanier, welchem die Vernunft zur Heilighaltung der Verträge eine Menge rechtlicher Sprichwörter (Parömien) in den Mund gelegt hatte, waren urſprünglich ſolche Mittel fremd. Erſt mit der Annahme der fremden Rechte, vorzüglich des römiſchen, erhielt Deutſchland eine ganze Gruppe ſolcher Figuren, welchen der römiſche Antiquitätenſtyl ſo anhängt, daß ſie ohne geſchichtliches Studium jenes Rechts ſich nicht im gehörigen Lichte darſtellen. Der Grund zu dieſen Reſtitutionen liegt theils in der Perſon, wie bei Minderjährigen und bei juriſtiſchen Perſonen, theils in der Sache ſelbſt, jedoch nicht mehr ſowohl bei Zwang und Betrug, als bei der Abweſenheit, der Veräußerung zum Nachtheil der Gläubiger (actio Pauliana) und nach der Praxis auch bei der clausula generalis. Übrigens ſind von dieſen ordentlichen Wiedereinſetzungen in den vorigen Stand die bei Verſäumniſſen der Prozeßfatalien den Parteien zu ſtatten kommenden außerordentlichen wohl zu unterſcheiden. Auch im Staatsrechte und dem Criminalrechte kommen Reſtitutionen vor. En.

Reſtitutionsedict, ſ. Dreißigjähriger Krieg und Ferdinand II.

Retardat. Dieſes Wort bezeichnet verſpätete Geldabgaben, Zinſen, Gefälle, Unkoſten eines verzögerten Prozeſſes u. dgl. In Bergwerksangelegenheiten heißt Retardat daher dasjenige bergrechtliche Verfahren, wodurch ein Eigener oder Theilnehmer an einem

Kure, der ſeine Geldzuſchüſſe zu Betreibung des Baues nicht zur gehörigen Zeit einſendet, ſeines Antheils am Betriebe des Ganzen verluſtig geht. **Retardation**, die Abnahme der Geſchwindigkeit eines bewegten Körpers, welche darin beſteht, daß dieſer Körper in jedem folgenden gleichen Zeittheile einen kürzern Weg zurücklegt, als in jedem vorhergehenden und endlich ganz aufhört, ſich zu bewegen. Demnach iſt die Retardation der Gegenſatz der Beſchleunigung und kann wie dieſe gleichförmig oder ungleichförmig ſein, je nachdem die retardirende oder der Bewegung entgegenwirkende Kraft, wozu Schwere, Reibung, Widerſtand der Luft u. ſ. w. gehört, gleichmäßig wirkt oder nicht. (Vergl. **Vorhalt**.)

Retention. Retentionsrecht iſt das Befugniß des rechtmäßigen Beſitzers, eine dem andern zugehörige Sache dieſem ſo lange vorzuenthalten, bis er ſeiner Anſprüche wegen befriedigt iſt.

Retif de la Bretonne, ein höchſt origineller und wunderlicher, aber dabei oft ſehr geiſtreicher franz. Roman- und Novellenſchreiber, geb. 1734. Er hatte ſehr unvollkommene Studien gemacht, die er zwar ſpäter nachzuholen verſuchte, was ihm aber nur wenig gelang. Retif kam nach Auxerre zu einem Buchdrucker in die Lehre, wo er tolle Streiche machte, die er in einem ſeiner Romane (le coeur humain devoilé) ſehr offenherzig erzählt. In Paris ging es noch viel wilder her und er verſank hier in das größte Elend. Er raffte ſich aber wieder empor und brachte es ſo weit, daß er Beſitzer einer kleinen eigenen Druckerei wurde. Zugleich machte er ſich zum Autor, ſowohl um etwas zu verdienen, als um, wie er ſagte, der Welt nützlich zu werden. Man ſagt, daß er beim Setzen ſeiner Schriften (das er ſelbſt beſorgte) erſt die meiſten derſelben componirt habe und wenige von ihnen vorher ſeien nieder geſchrieben worden. Ein derber Naturwitz, ein gewiſſes Talent für Beobachtung, eine nur zu lebhafte Farbenmiſchung bei ſeinen Gemälden erſetzte, was ihnen an feinerer Ausbildung und an geregelter und kunſtgemäßer Form abging. Unter ſeinen zahlreichen Schriften, die im Ganzen an 150 Bändchen betragen, ſind beſonders les contemporains merkwürdig und beziehungsweiſe gewiß ſehr anziehend. Er hat in ihnen in abgeſonderten Geſchichten die Sitten und den Charakter der Frauen ſeiner Zeit ſchildern wollen; ein Beſtreben, das ihm, der nur einen einzigen, aber am wenigſten achtbaren Kreis derſelben kannte, nur ſehr einſeitig gelingen konnte. Indeſſen hatte er in dieſem Kreiſe nicht übel beobachtet und das Erlebte iſt oft gut, aber auch meiſt ſehr anſtößig wieder erzählt. Diejenige ſeiner Schriften, welche ſich am meiſten bemerkbar machte, war der paysan perverti (der verderbte Landmann), eine höchſt abenteuerliche, aber oft bewundernswürdige Zuſammenſtellung. Er hat in derſelben die Geſchichte eines jungen Menſchen vom Lande erzählt, der ſtufenweiſe und in aller Unerfahrenheit mit allen Graden der ſtädtiſchen Verderbtheit unter den verworfenſten Menſchenclaſſen bekannt wird. Das Laſter, das Retif aus eigenen Erfahrungen ſo genau hatte kennen lernen, iſt hier oft mit der empörendſten Treue und mit den ſchmutzigſten Farben geſchildert, allein mitten unter dieſer Anhäufung von Gräueln ſieht man Züge des Genies und das Ganze bleibt nicht ohne Belehrung. Sein Styl iſt von der höchſten Incorrectheit. Er ſah ſelbſt mit großer Verachtung auf diejenigen Schriftſteller herab, die auf die Ausbildung der Schreibart beſondere Sorgfalt verwendeten. Dieſe nannte er die Glühwürmchen (les vers luisans) der Literatur. Auch wollte er ein Syſtem der Orthographie

einführen, nach welchem die franzöſiſche Sprache ſo geſchrieben werden ſolle, als ſie ausgeſprochen wird. Die Übertreibung, die er hineinlegte, war Schuld, daß man auch das Gute überſah, das in ſeiner Grundidee wohl enthalten ſein mochte. Eine Zeitlang war er mit Mercier, dem Verfaſſer des Tableau de Paris, ſehr verbunden; allein ein Streit über eine aſtronomiſche Frage entzweite ſie. Wahrſcheinlich kam C. S. Cramer dadurch auch in Retifs Bekanntſchaft. In dem Journal „Frankreich“ befindet ſich aus ſeinem Tagebuch die höchſt anziehende Erzählung von einem Beſuche, den er (Cr.) einmal dem Retif gemacht hat.

Retorſion, ſ. Repreſſalien.

Retouchiren. Dieſes Ausdrucks bedienen ſich Maler, um damit entweder das Aufputzen alter verblichener Gemälde (ſ. d. Art. Reſtauration), oder das Ausbeſſern und Überarbeiten eines neuern, eigenen oder fremden Gemäldes zu bezeichnen. Die Franzoſen bezeichnen durch retoucher auch das Aufſtechen einer durch wiederholten Abdruck abgenutzten Kupferplatte. — In der Muſik bedeutet dieſes Wort, ein Tonſtück verzieren, durch Coloraturen ausſchmücken, was gewöhnlich durch kleine Noten bezeichnet wird.

Retractrecht (Näherrecht, Einſprache, Näherkauf, Einſtand, Abtrieb, Beiſprache, Beiſprüche, Beſprechung, Loſung, Auslöſung, Nähergeltung, Anſtand, Zugrecht, Beſchüttung, Geltung, Anfall, Vernäherung, Vorkauf) beſteht in dem Rechte einer dritten Perſon, in Gemäßheit eines bei ihr ſtatt findenden geſetzlichen Grundes in einen über ein unbewegliches Gut geſchloſſenen Kauf ſo einzutreten, daß die gekaufte Sache, gegen Erfüllung der unter dem Käufer und Verkäufer verabredeten Bedingungen an ſie (den Retrahenten) abgetreten und überlaſſen werden muß. Dieſes zu den Eigenthümlichkeiten des deutſchen Rechts gehörige, und ehedem zum Nachtheile des Verkehrs begünſtigte Recht iſt durch Herkommen eingeführt, und ſo lange in ſeiner urſprünglichen Natur beibehalten worden, bis es Landesordnungen und Staatsgeſetze dem Geiſte der neuern Zeit angepaßt haben. Der Retrahent muß übrigens nicht nur überhaupt den Geſetzen des Staats nach fähig ſein, einen ſolchen Gegenſtand käuflich an ſich zu bringen, ſondern es muß, wie bereits erwähnt, noch ein beſonderer Grund in ſeiner Perſon vorhanden ſein, welcher ſtets in deſſen perſönliches Verhältniß oder den Beſitz ſeiner Güter zu ſetzen iſt. Und wenn wir erwähnten, daß ein ſolches Recht nur bei unbeweglichen Gütern vorkomme, ſo iſt dies dahin zu erläutern, daß es einerlei iſt, es mag die Sache unbeweglich ſein, oder nur den Rechten nach für unbeweglich gehalten werden, daher auch Kirchenſtühle, Windmühlen, Apotheken, Zehnten, jährliche Zinſen und andere Gerechtigkeiten retrahirt werden können. Endlich iſt zur nähern Beſtimmung der Obliegenheiten des Retrahenten zu bemerken, daß dieſer nicht allein die Erfüllung aller Haupt- und Nebenbedingungen (Schlüſſelherde, Strickgeld u. a.), unter welchen die Sache vom Käufer erkauft worden, ſondern auch den Erſatz des auf die Sache ſelbſt gemachten nöthigen Aufwandes über ſich zu nehmen hat. — Die einzelnen Retractarten ſind ſo vielfach, daß ſie nicht leicht vollſtändig im Syſtem aufgeführt werden können. Hier mag es genügen, diejenigen, worin die Schatten des alten Stammeigenthums, deſſen Einfluß auf die Bildung dieſes Rechts nicht ganz abgeläugnet werden kann, ſich noch am deutlichſten zeigen, herauszuheben. 1) Retractus ex condominio (Gewerbrecht) iſt dasjenige Näherrecht, welches einem Theilhaber an

einer gemeinen Sache in Anſehung des Antheils, welchen bisher ein anderer Theilhaber daran hatte, und an einen dritten verkaufte, zuſteht; 2) retractus ex jure congrui (Geſpilde, Spaltungsrecht) iſt dasjenige Näherrecht, welches dem Beſitzer des einen Theils an der getheilten Sache in Anſehung des in den Händen eines andern Beſitzers geweſenen, und hierauf von demſelben an einen dritten verkauften andern Theils zuſteht; 3) retractus gentilitius (Erbloſung, Erbfreundrecht) iſt dasjenige Näherrecht, welches einem Verwandten des Verkäufers in Anſehung eines von ihren beiderſeitigen Vorfahren erworbenen, und an einen dritten veräußerten Guts zuſteht; 4) retractus ex jure incolatus (Markloſung) iſt dasjenige Näherrecht, welches einem einheimiſchen Markungsgenoſſen in Anſehung eines Grundſtücks, das aus der Markung an einen Auswärtigen veräußert worden iſt, zuſteht. — Die Retractsklage iſt eine dingliche, und von der auf ein perſönliches Vorkaufsrecht zu richtenden, blos gegen den Verkäufer anzuſtellenden, wohl zu unterſcheiden. — Von vorzüglichem Werthe für dieſe Materie iſt die Schrift: Das Näherrecht, ſyſtematiſch entworfen von Carl Friedrich Walch, 3te Ausg., Jena 1795. En.

Retz (Jean François Paul de Gondy, Cardinal von) wurde zu Montmirel 1614 geboren. Sein Vater war der General der Galeeren und Ritter der königl. Orden, Emanuel von Gondy. Gegen ſeine Neigung wurde der junge Retz zum geiſtlichen Stande beſtimmt; ſein Lehrer war der berühmte Vincent de Paule. 1643 erhielt er den Doctorhut der Sorbonne und die Stelle als Coadjutor des Erzbiſchofs von Paris. Obgleich wider Willen Geiſtlicher und mit ganzer Seele den Wunſch hegend, die militäriſche Laufbahn betreten zu dürfen, war Gondy doch klug und ehrgeizig genug, ſeine Geiſteskraft und ſein Talent in der ihm aufgedrungenen Laufbahn geltend zu machen, und der junge Mann, der nur mit höchſtem Widerwillen den Chorrock angezogen hatte, und deſſen leichtſinniges Temperament ihn zu mancher am wenigſten den geiſtlichen Stand zierenden Handlung hinriß — wie denn die Zahl ſeiner verliebten Abenteuer nicht klein war, und manche ſogenannte Ehrenſache von dem jungen Abbé mit dem Degen ausgefochten wurde — wußte bald die Herzen der Pariſer durch ſeine feurige Kanzelberedſamkeit zu gewinnen, und ſich dadurch auch die oft gegen ihn zürnende Geiſtlichkeit zu verſöhnen. Dieſe Gewandtheit, verbunden mit einem ſichtbaren Streben nach politiſcher Bedeutſamkeit, das nur zu oft in Umtriebe gegen die Hofpartei und den herrſchenden Miniſter ausartete, mußte den Coadjutor nothwendig die Aufmerkſamkeit, aber auch den Haß des allmächtigen Richelieu, und nach deſſen Tode Mazarins, zuziehen. — Die Fronde (ſ. d. Art.), als die dem Hof und Mazarin entgegenſtehende Partei, bemächtigte ſich bald des Coadjutors, als eines Mannes, der durch ſeinen überwiegenden, ſcharfen Geiſt, ſo wie durch die Liebe des Volks, ihr eine bedeutende Verſtärkung ſein mußte; und in der That ergriff auch Retz die Sache dieſer Menſchen mit um ſo größerem Eifer, jemehr ihn ſeine Neigung zu politiſchen Händeln hinzog. Die Ränke, die den Hof bewegten, die verſchiedenen Aufſtände des Volks und der Frondeurs, die Thätlichkeiten, die endlich zum Ausbruch kamen, jedoch immer wieder beigelegt wurden, und nie von Bedeutung waren, dies alles eröffnete ihm eine weite Bahn zur Ausführung ſeiner Entwürfe, und als ſich endlich der Hof durch einen Parlamentsſchluß gezwungen ſah, den von Mazarin feſtgeſetzten Prinzen Condé loszugeben,

Mazarin ſelbſt aus Frankreich entweichen mußte (vgl. d. Art. Condé und Mazarin), da ſchien es, als ſtände Retz am Ziele, und hinge es nur von ihm ab, hinfort die Zügel der Regierung zu führen. Doch geſchah von dieſem allen nichts. Mazarin kehrte bald aus ſeiner Verbannung zurück, mächtiger als je; die Fronde, deren Verbindung nie ſehr feſt, und deren Theilnehmer, außer Condé und Retz, ſchwach und ſchwankend waren, löſte ſich auf, und bald nachdem letzterer durch Verwendung des Hofes, nicht ohne Leitung ſeines Gegners Mazarin, den Cardinalshut empfangen hatte, brach über ihn das Wetter herein, das kurz zuvor Mazarin bedrohte. Er wurde plötzlich auf Befehl des Hofes, oder vielmehr Mazarins, in das Schloß Vincennes geſetzt, von da aber nach einer fünfvierteljährigen Haft nach Nantes gebracht. Hier fand er Mittel zu entkommen, und irrte nun, ſtets umgeben und verfolgt von Dienern Mazarins, faſt 8 Jahre in Spanien, Italien, Deutſchland, Holland und England unter wahrhaft romanhaften Schickſalen umher. An Papſt Innocenz fand er eine mächtige Stütze; ſeinen Tod empfand Retz um ſo ſchmerzlicher, da der Nachfolger auf St. Peters Stuhl, Alexander VI., der ihm ſeine Erhebung mit verdankte, dem Verfolgten ſich nicht helfend erwies. Hierzu kam, daß ſein Vermögen durch frühere Verſchwendung und Freigebigkeit nicht allein ſchon aufgezehrt war, ſondern auch eine ungeheure Schuldenlaſt ihn drückte, die ſtündlich zunahm durch den Bedarf und die Koſten eines fürſtlichen Gefolges, mit welchem Retz ſich umgab, theils aus Liebe zur Pracht, theils um dadurch ſich beſſer vor den Verfolgungen ſeines Gegners zu ſchützen. Bis zu fünf Millionen Livres war dieſe Schuld bereits geſtiegen, als Retz ſich über Deutſchland nach Holland begab. Hier entließ er den Troß ſeiner Begleiter, ſtürzte ſich aber aus Verdruß über das ihn verfolgende Mißgeſchick in ein ausſchweifendes Leben. Die Anerbietungen des ſpaniſchen Hofes, ihm Freiſtatt und Unterſtützung zu gewähren, hatte Retz ausgeſchlagen, die von Carl II. von England nahm er an und begab ſich dahin. Da aber zwiſchen Carl und ihm bald Uneinigkeit eintrat, indem der Monarch nicht ſonderlich geneigt ſchien, die Rathſchläge zu befolgen, die ihm ſein Schützling ertheilte, ſo begab ſich Retz bald darauf wieder auf das feſte Land, wo unterdeß der zwiſchen Spanien und Frankreich geſchloſſene pyrenäiſche Friede auch ihm entfernte Hoffnungen aufgehen ließ. Doch war deſſen ungeachtet ſeine Lage ſo bedrängt, daß er auf dem Punct ſtand, eine Schilderung ſeiner Umſtände und Darſtellung des Haſſes ſeiner Feinde drucken zu laſſen, um ſie an die höhere Geiſtlichkeit aller Länder zu vertheilen; ein Vorhaben, von dem ihn nur die Nachricht abhielt, daß ſein Feind Mazarin hart darniederliege. Dennoch bahnte ihn der bald erfolgende Tod des Miniſters nicht gleich den Rückweg nach Frankreich, und erſt als er das feierliche Verſprechen gab, nie ſich fürder in politiſche Verbindungen einzulaſſen, durfte er den Boden des Vaterlandes wieder betreten. — Von jetzt ſchien Gondy ein ganz anderer geworden zu ſein. Mit einem demüthigen Verſprechen hatte er die Rückkehr erkauft, mit einer höfiſchen Schmeichelei erſchien er vor dem Throne. Als nämlich Ludwig XIV. zu ihm ſagte: „Cardinal, Sie haben weiße Haare bekommen,“ erwiederte er: „Sire, man ergraut geſchwind, wenn man die Ungnade Ew. Majeſtät trägt.“ Er legte gleich hierauf ſein Erzbisthum nieder, und verwaltete dagegen die Abtei St. Denis. Die Eingezogenheit, in der er von jetzt an lebte, und die große Beſchränkung ſeiner Bedürfniſſe ſetzten ihn in den Stand, ſeine ſo ungeheuer aufgelaufene

Schuldenlaſt nicht nur nach und nach abzuzahlen, ſondern auch in den letzten Jahren ſeines Lebens noch genug zu haben, um ſeinen Freunden Penſionen ertheilen zu können. Mit allen Parteien verſöhnt, lebte Gondy nun den Wiſſenſchaften, und der Mann, deſſen umfaſſender, mitunter ins Romantiſche ſtreifender Geiſt ſich früher nur in den mannichfachen Verſchlingungen politiſcher Parteien gefallen hatte, lebte jetzt das ruhige und zurückgezogene Leben eines Weiſen. Was Rochefoucault über ihn ſagt, wird am beſten dieſen ſonderbaren und merkwürdigen Charakter darſtellen. „Der Cardinal Retz hat einen großen Geiſt, aber mehr Stolz als wahre Seelengröße. Ein außerordentliches Gedächtniß, Gewandtheit und Zierlichkeit des Ausdrucks, und ein liebenswürdiges äußeres Benehmen ſind ihm eigen. Er ſcheint ehrgeizig, ohne es zu ſein, und ſeine Beſtrebungen gegen Mazarin waren weniger unternommen, dieſen zu verdrängen, als ſich ihm furchtbar und bedeutend zu machen. In der Zeit ſeiner Gefangenſchaft hat er ſich mit Feſtigkeit und Anſtand benommen, und ſeine Freiheit verdankte er ſeiner Kühnheit. So lange Mazarin lebte, hatte er, unerſchütterlich durch alle Glückswechſel, ſeinen erzbiſchöflichen Stuhl behauptet, als ſein Feind nicht mehr war, ſtieg er freiwillig davon herab. Als Cardinal hat er ſich durch ſein Benehmen in den verſchiedenen Conclaven die Achtung ſeiner Mitbürger erworben. Obgleich ein ziemlich vorherrſchender Hang zu Vergnügungen und Müßiggang bei ihm ſichtbar war, ſo war ſeine Thätigkeit doch auch wieder erſtaunlich, ſobald ſie durch Umſtände angeregt wurde. Die Geiſtesgegenwart, mit der er die unvorhergeſehenſten Umſtände zu erfaſſen und zu wenden verſtand, iſt bewundernswerth, und ſeine Handlungen mußten um ſo mehr das Gepräge einer gewiſſen Glätte und Abwägung an ſich tragen, da er eigentlich nie weder haßte, noch recht liebte, ob er gleich beides ſich mitunter zu zeigen bemühte.“ — Unter den mehrern von ihm nachgelaſſenen Schriften verdienen ſeine Mémoires am meiſten bemerkt zu werden. Sie geben eine vollkommene und ſehr anziehende Schilderung ſeiner Individualität. Eine Geſchichte der Verſchwörung des Grafen Fiesco in Genua, die er als ſiebzehnjähriger Jüngling mit ſichtbarer Vorliebe für ſeinen Helden ſchrieb, zeigte ſchon damals die Neigung ſeines Gemüths; eine Bemerkung, die dem Cardinal Richelieu auch nicht entging, als dieſe Jugendarbeit Gondys ihm zu Geſichte kam. In den letzten Zeiten ſeines Lebens kam er ſelten nach Paris. Er ſtarb daſelbſt bei Gelegenheit einer ſolchen kleinen Reiſe 1679, 66 Jahre alt. Einige Jahre vor ſeinem Tode ſchickte er Clemens X. den Cardinalshut zurück, Willens, wie er vorgab, ſich ganz von der Welt zurückzuziehen; er erhielt ihn aber zurück mit dem Befehl des heiligen Vaters, ihn zu behalten bis an ſein Ende.

Reuchlin (Joh.). Mit Recht nennt der geiſtreiche Verfaſſer des deutſchen Plutarch Reuchlin einen jener Morgenſterne, die am deutſchen Himmel nach langer Nacht und Nebel endlich einen Morgen ankündeten. Reuchlin war zu Pforzheim 1455 von angeſehenen Ältern geboren. Auf der Schule zu Schlettſtädt zeichnete er ſich durch Fleiß und gute Sitten aus. Da ihm auch die ſchöne Gabe des Geſanges von der Natur gewährt worden war, und er mit Fleiß dieſes Talent ausbildete, ſo hatte er das Glück, in die Capelle des Markgrafen Carl von Baden aufgenommen und bald darauf von dieſem ſeinem Landesherrn zum Geſellſchafter und Reiſegefährten ſeines Sohnes, des nachmaligen Biſchofs Friedrich von Utrecht, ernannt zu werden.

So kam Reuchlin 1473 mit dem Prinzen nach Paris, um dort, als auf der berühmteſten hohen Schule damaliger Zeit, zu ſtudiren, und erwarb hier ſeinem Geiſte jene gründlichen Kenntniſſe, die nachher im Vaterlande ſo ſchöne Früchte trugen. Zwar mußte er ſchon 1475 Paris mit ſeinem Prinzen wieder verlaſſen, doch ließ er ſich dadurch in ſeinen Studien nicht ſtören. Er begab ſich nach Baſel, wo er das Erſtaunen ſeiner deutſchen Landsleute durch ſeine für damalige Zeit unerhörten Sprachkenntniſſe erregte, und das erſte lateiniſche Wörterbuch (unter dem Titel breviloquus), die erſte griechiſche Sprachlehre, von ihm verfaßt, in Deutſchland erſchien. 1478 ging Reuchlin abermals nach Frankreich, ſtudirte zu Orleans die Rechte, während er zu gleicher Zeit die alten Sprachen lehrte, und erhielt zu Poitiers die juriſtiſche Doctorwürde. 1481 kehrte er nach Deutſchland zurück, lehrte zu Tübingen mit dem allgemeinſten Beifall beides, ſowohl die Rechte als die ſchönen Wiſſenſchaften. Als aber Graf Eberhard der Bärtige von Würtemberg ſich 1487 zu einem Zuge nach Rom rüſtete, da nahm er Reuchlin, als den beſten Lateiner in ganz Deutſchland, in ſein Gefolge. — Die wiſſenſchaftlichen Schätze, die Lorenzo der Mediceer in Florenz aufgehäuft, ſo wie die von Rom, eröffneten ſich jetzt Reuchlins wißbegierigem Geiſte, der mit den erſten und berühmteſten Gelehrten Italiens in Berührung kam. Bei der Rückkehr nach Deutſchland ließ Eberhard den talentvollen Mann nicht mehr von ſich, und nahm ihn auf allen ſeinen Reiſen mit. Auch der damalige Kaiſer der Deutſchen, Friedrich III., ehrte die Verdienſte Reuchlins, erhob ihn in den Reichsadelſtand 1492, gab ihm den Titel Pfalzgraf und kaiſerl. Rath, und ſchenkte ihm eine koſtbare hebräiſche Handſchrift des alten Teſtaments. Nach Eberhards Tode begab ſich Reuchlin an den Hof des Kurfürſten Philipp von der Pfalz, wo er mehrere Jahre in Geſellſchaft dieſes Wiſſenſchaft liebenden Fürſten, ſeines Kanzlers Dalberg und mehrerer anderen großen Gelehrten Deutſchlands lebte. Die heidelberger Bibliothek durch Handſchriften und Werke der in jener Zeit erfundenen Buchdruckerkunſt zu bereichern, war hier Reuchlins beſonderes Streben. Zwei in dieſer Zeit von ihm verfaßte lateiniſche Luſtſpiele wurden durch junge Studirende in Heidelberg mit großem Beifall aufgeführt. Da der edle Kurfürſt durch elende Verleumdung am römiſchen Hofe angeſchwärzt, ja ſogar in Bann gethan wurde, ſo begab ſich Reuchlin noch einmal nach Rom, und vertheidigte hier mit eben ſo viel Klugheit als Beredſamkeit das Recht ſeines Fürſten, der auch die Losſprechung von Alexander VI. erhielt. Reuchlin benutzte ſeinen faſt ein Jahr dauernden Aufenthalt in Rom zur Erweiterung ſeiner griechiſchen und hebräiſchen Sprachkenntniſſe aufs beſte. — Gern hätte ihn der dankbare Kurfürſt von der Pfalz auf immer an ſeinem Hofe behalten, aber in Würtemberg war der rechtmäßige Erbe zur Regierung gelangt, und Reuchlin glaubte, deſſen Ruf nicht ablehnen zu dürfen, und kehrte dahin zurück. Hier wurde er zum Vorſitzer des Bundesgerichts ernannt, das von den ſchwäbiſchen Fürſten gegen die Anmaßungen des Hauſes Baiern errichtet worden war. Außer dieſem weit ausgedehnten Wirkungskreiſe arbeitete Reuchlin noch eine Überſetzung der Bußpſalmen, eine hebräiſche Sprachlehre und ein hebräiſches Wörterbuch in dieſer Zeit aus, auch berichtigte er die Bibelüberſetzung. Dadurch daß er ſeinen Verwandten Melanchthon auf die Bahn leiten half, wo dieſer in der Folge im Verein mit Luther ſo wohlthätig wirkte, erwarb er ſich ein neues Verdienſt um die

Menſchheit, und mit Recht kann man ihn als einen Vorarbeiter der Reformation betrachten. — Es konnte jedoch nicht fehlen, daß in einem Zeitalter, in welchem Finſterniß und Pfaffenthum noch ſo gewaltige Herrſchaft übten, Reuchlin nicht Anfeindungen hätte ertragen müſſen. Ein getaufter Jude, Joh. Pfefferkorn, und ein gewiſſer Jac. Hoogſtraten, waren die Anführer dieſer blinden Eiferer, und griffen die hebräiſche Sprachkunde an. Sie wußten den ſonſt ſo hellen und umſichtigen Kaiſer Maximilian zu bereden, daß alle hebräiſchen Schriften, das alte Teſtament ausgenommen, eitel ſchlecht und verwerflich Gut wären, und Max gab (1519) den Befehl, dieſe Schriften in allen ſeinen Landen zu verbrennen. Glücklicher Weiſe fügte er hinzu, es möge dabei allemal ein weltlicher Gelehrter mit zu Rath gezogen werden. Dies rettete die orientaliſche Literatur. Reuchlin trat auf und ſetzte dem Kaiſer in einer Schrift aus einander, daß dieſe Werke, ſtatt dem Chriſtenthum zu ſchaden, im Gegentheil zu ſeiner Ehre und Verherrlichung dienten, da ihr Studium gelehrte und tapfere Kämpfer erwecke, die für die Ehre der Chriſtuslehre ſtritten, und man den Feinden deſſelben durch Vertilgung dieſer Bücher nur Waffen in die Hände geben würde. Dieſe Darſtellung Reuchlins erbitterte die Gegner noch mehr. Zehn Jahre dauerte der Federkrieg, in dem eine Menge Schriften hin und her geſchrieben wurden. Auf der einen Seite ſtand Hoogſtraten und die Univerſitäten Paris, Löwen, Erfurt und Mainz, auf der andern Reuchlin und die gelehrteſten und aufgeklärteſten Männer aller Länder. Unerſchüttert gegen die Scheingründe, Schmähreden und ſelbſt die Bannſtrahlen ſeiner Gegner, verſicht Reuchlin muthvoll die gerechte Sache, und bringt ſie endlich vor den Richterſtuhl von Rom. Jetzt glauben ſeine Gegner, gewonnen zu haben; ſie eilen nach Rom, beſchwert mit Gold, um ſo die Richter zu gewinnen. Für Reuchlin ſpricht nur die Wahrheit. Da tritt endlich, als für ihn die Sache am ſchlimmſten ſteht, Maximilian auf, bereuend, daß er zu ſo widrigem Streit Veranlaſſung gegeben, und erklärt, daß Reuchlin ein wackerer, gelehrter und Gott wohlgefälliger Mann ſei, und daß der Papſt wohlthun werde, ſeinen beißigen Gegnern das Maul zu ſtopfen. Neben des Kaiſers Wort ertönt auch das der edeln Ritter Franz von Sickingen und Ulrich von Hutten, die ſich zugleich bereit erklären, im Fall die Zunge nicht ausreichen könne in dieſem Streit, auch ihre Schwerter zu gebrauchen. — Um die damalige Zeit erſchienen auch die epistolae obscurorum virorum, wodurch Reuchlins Gegner dem Lachen Preis gegeben wurden. Dies gab ſchnell der Sache eine andere Wendung; der vom Papſt ernannte Schiedsrichter, der Erzbiſchof von Speier, entſchied für Reuchlin. Die Rotte ſeiner Feinde mußte ſchweigen und die Koſten des Streits bezahlen; und bald zogen die um dieſe Zeit ausbrechenden Streitigkeiten in Sachſen zwiſchen Luther und Tezel die Aufmerkſamkeit der Machthaber und Gelehrten von dieſem Vorkampfe der Vernunft auf die beginnende Reformation hin. — Neue Unruhe ſollte jedoch Reuchlins Tage trüben. Herzog Ulrich, ſonſt gut und brav, hatte in übereilter Hitze die Stadt Reutlingen bekriegt; ſie war Mitglied des ſchwäbiſchen Bundes, und dieſer rüſtete ſich, die Unbilde zu beſtrafen. Um nicht gegen ſeinen Landesherrn ſprechen zu müſſen, hatte Reuchlin die Stelle als Bundesrichter niedergelegt, doch ward er von den Verbündeten gefangen. Herzog Wilhelm von Baiern, Anführer des Bundesheeres, dachte aber edel genug, ihn wieder frei zu laſſen, und ſtellte ihn als Lehrer auf der hohen Schule

zu Ingolſtadt an. Den Verluſt ſeiner Habe und Bücher ſuchte ihm ſein reicher und edelmüthiger Freund, Willibald Pirkheimer, Rathsherr zu Nürnberg, zu erſetzen. — Den Ruf nach Wittenberg ſchlug Reuchlin aus, und empfahl dafür Melanchthon. Als 1522 die Peſt in Ingolſtadt wüthete, begab er ſich nach Tübingen zurück, wo er entfernt von Staatsgeſchäften aufs neue den Wiſſenſchaften lebte. Als er aber von einer unheilbaren Gelbſucht ergriffen ward, ließ er ſich nach Stuttgart bringen, und endete da den 30ſten Jun. 1522 ſein ſchönes, dem Vaterlande und der Folgezeit nützliches Leben. Seine für damalige Zeit vortreffliche Bibliothek ſchenkte er ſeiner Vaterſtadt Pforzheim. Die Nachwelt ehrt mit Recht in ihm einen der erſten Gelehrten, Deutſchland einen ſeiner würdigſten Söhne.

Reunionscammern, ſ. Ludwigs XIV. Regierung.

Reuß (Fürſten und Grafen). Der Urſprung dieſes fürſtlichen und gräflichen Hauſes iſt ſehr ungewiß. Bereits um das J. 1084 lebte Heinrich I., Graf von Gleitsberg oder Glitzberg, ein Nachkomme der Grafen von Luxemburg oder Lützelburg, von denen auch die Kaiſer Heinrich VII., Carl IV., Wenzel und Siegmund abſtammten. Heinrichs I. von Glitzberg Sohn war Heinrich II., der Stammvater des Geſammthauſes Reuß. Er war Beherrſcher des ganzen Vogtlandes, und wurde nach der von ihm erbauten Stadt edler Vogt von Weida genannt. Sein Sohn, Heinrich III. (auch der Dicke oder Reiche, theilte ſein Gebiet unter ſeine vier Söhne, von denen der eine Vogt und Herr zu Weida, der zweite zu Plauen, der dritte zu Greitz und der vierte zu Gera wurde. Die greitziſche Linie erloſch ſchon 1236, die weidaiſche 1535 und die geraiſche 1550, ſo daß nur die plauenſche, welche ſich in den Enkeln ihres Stifters wieder in die ältere und die jüngere Linie theilte, übrig blieb. Die ältere bekam 1526 die Burggrafſchaft Meißen, und die mit derſelben verbundene fürſtl. Würde, nebſt Sitz und Stimme auf den Reichstagen, ſtarb aber mit Heinrich VII., Burggrafen von Meißen, 1572 aus. Jene jüngere, noch unter dem Namen Reuß-Plauen fortblühende Linie ſtiftete Heinrich der Jüngere, welcher der Reuſſe (Ruſen Ruzzo), ſo wie ſein älterer ohne Erben verſtorbene Bruder der Böhme genannt wurde. Von ihm behielt das Geſchlecht der jetzigen Fürſten und Grafen Reuß den letztern Namen bei. Heinrich Reuß, Herr zu Plauen, Greitz und Kranichfeld, hinterließ 1535 drei Söhne, welche die ältere, mittlere und jüngere Linie ſtifteten. Die mittlere erloſch 1616, die andern beiden beſtehen fort. Die ältere hatte ſich wieder in die Linien Ober-Greitz und Unter-Greitz getheilt; Unter-Greitz ſtarb aber 1768 aus, und Ober-Greitz ſuccedirte in die untergreitziſchen Lande, wurde am 15ten Mai 1778, mit Beziehung auf die ehemalige burggräflich meißniſche Fürſtenwürde, in den Reichsfürſtenſtand erhoben, und erhielt durch den Reichsdeputationsabſchied von 1803 im Fürſtenrath eine eigene Stimme. Die jüngere Hauptlinie theilte ſich wieder in die geraiſche, die ſchleitziſche, von welcher die köſtritziſche ein Nebenzweig iſt, und die 1790 in den Fürſtenſtand erhobene lobenſteiniſche, von welcher die beiden Äſte zu Selbitz und zu Ebersdorf Nebenlinien waren. Als die geraiſche Linie 1802 ausſtarb, theilten ſich Lobenſtein, Ebersdorf und Schleitz in die Erbſchaft, ſo daß Lobenſtein und Ebersdorf die eine, Schleitz hingegen die andere Hälfte erhielt. Bis jetzt iſt aber Beſitz und Verwaltung noch gemeinſchaftlich. 1805 ſtarb der Fürſt von Lobenſtein ohne männliche Nachkommen, und ihm folgte die Nebenlinie zu Sel-

bitz in dem Beſitz ſeiner Lande als Graf von Lobenſtein, ſo daß von der jüngern Hauptlinie jetzt die ſchleitziſche, ebersdorfiſche und lobenſteiniſche blühen, welche 1806 ſämmtlich in den Fürſtenſtand erhoben wurden. Erſt in der letzten Hälfte des 17ten Jahrh. fingen die Grafen von Reuß, nachdem ſie ſich lange Zeit blos Reuſſen Herren von Plauen genannt hatten, wieder an, den ſchon in den früheſten Jahrhunderten geführten gräflichen Titel zu gebrauchen. Nicht aber nahmen ſie nach dem Abgange der Burggrafen von Meißen die fürſtl. Würde an, obgleich ſie durch das vom Kaiſer Siegmund 1426 dem Burggrafen ertheilte Diplom dazu berechtigt geweſen wären. — Merkwürdig iſt, daß alle männliche Perſonen des Hauſes Reuß ſchon ſeit dem 11ten Jahrh. blos den Namen Heinrich führen. Früherhin unſchied man ſie durch Bezeichnung ihres Alters oder irgend einer phyſiſchen oder moraliſchen Eigenſchaft, z. B. der Ältere, der Dicke, der Friedfertige u. ſ. w., 1668 aber wurde beſtimmt, daß man ſich durch Zahlen unterſcheiden, und zwar jede Hauptlinie für ſich zählen wollte. Keine Nebenlinie zählte für ſich, ſondern alle männliche Perſonen einer Hauptlinie werden ſo gezählt, wie ſie nach einander geboren werden. Im J. 1700 ſetzte man feſt, daß man bis hundert zählen wollte. — Am 18ten April 1807 traten die vier regierenden Fürſten zum Rheinbunde, und ſind jetzt Mitglieder des deutſchen Bundes (ſ. Deutſches Reich und deutſcher Bund), bei welchem ſie mit Hohenzollern, Lichtenſtein, Waldeck, Lippe-Detmold und Schaumburg-Lippe in der engern Verſammlung die 16te Stimme haben. In der weitern Verſammlung haben die beiden Hauptlinien, die ältere und jüngere, jede eine beſondere Stimme. — Das Geſammthaus Reuß, welches ſich mit ſeinen Unterthanen zur Lutheriſchen Religion bekennt, führt den Titel: Heinrich der ... älterer (oder jüngerer) Linie Reuß, Fürſt, Graf und Herr zu Plauen, Herr zu Greitz, Kranichfeld, Gera, Schleitz und Lobenſtein. Der älteſte regierende Herr des ganzen Hauſes Reuß führt außerdem noch den Titel: des ganzen Stammes Älteſter, und der älteſte regierende Herr der andern Linie iſt ſein Adjunct. (Über die Geſchichte dieſes Hauſes ſ. Majers Chronik des fürſtl. Hauſes der Reußen von Plauen. Leipzig 1811.) — Die reußiſchen Lande machen einen Theil des von den Vorfahren der Fürſten und Grafen Reuß beherrſchten Vogtlandes aus, und liegen zwiſchen dem thüringer Walde und dem Erzgebirge. Durch den neuſtädter Kreis des Herzogthums Sachſen werden ſie in zwei Theile getrennt, ſo daß die Herrſchaften Greitz, Burgk, Schleitz und Lobenſtein mit dem Amte Saalburg ein Ganzes bilden, und gegen Norden und Oſten von dem Königreich und dem Herzogthum Sachſen, gegen Süden von den baierſchen Fürſtenthümern Baireuth und Bamberg, und gegen Weſten von Coburg-Saalfeld und Schwarzburg-Rudolſtadt begrenzt werden. Die Herrſchaft Gera aber wird im Süden von dem Königreich Sachſen, im Oſten und Weſten von dem Fürſtenthum Altenburg und im Norden von dem Herzogthum Sachſen umgeben. Das Ganze hält 28½ QM., und 1812 wurden 76,631 Einw. gezählt, welche ſich zur Lutheriſchen Religion bekennen. Davon gehörten 1) dem Fürſten von Reuß-Greitz 7 QM. mit 21,800 Einw., 2 Städten, 1 Marktflecken und 95 Dörfern; 2) dem Fürſten von Reuß-Schleitz 6 QM. mit 16,560 Einw., 2 Städten, 1 Marktflecken, 41 Dörfern; 3) dem Fürſten von Lobenſtein-Lobenſtein 4⅝ QM., worin 1 Stadt, 31 Dörfer und 7493 Einw. enthalten waren; 4) Lobenſtein-Ebersdorf hatte 3⅜ Q. M, 1 Stadt, 1 Flecken,

29 Dörfer und 7837 Einw. In der den drei letzten Häuſern gemeinſchaftlich gehörigen Herrſchaft Gera mit dem Amte Saalburg (7½ QM.) ſind drei Städte, 89 Dörfer und 22,836 Einw. — Dieſe Länder ſind bergig, beſonders der ſüdliche Theil, durch welchen ſich der Frankenwald (eine Fortſetzung des thüringer Waldes) mit dem an 2300 Fuß hohen Sieglitzberg und Kulm zieht, haben aber auch viele gut angebaute Thäler, worunter die zwei großen Thäler, welche die Saale und Elſter (die Hauptflüſſe dieſer Länder) durchfließen, die fruchtbarſten ſind, vortreffliche Laub- und Nadelwaldungen und Wieſen; daher hat man einen Überfluß an Wildpret und ſtarke Viehzucht. Der Getreidebau iſt für das Bedürfniß der Einwohner nicht hinreichend, und Gartenfrüchte, Obſt und Hopfen werden gleichfalls nur nothdürftig gebaut. An Mineralien hat das Land Silber, Kupfer, Blei, Eiſen, Alaun, Vitriol u. ſ. w. Die Einwohner ſind äußerſt fleißig und betriebſam, und ſie beſchäftigen ſich vorzüglich mit Wollen- und Baumwollenmanufacturen, Strumpfwirkereien, Baumwollenſpinnerei für in- und ausländiſche Manufacturen, Hut-, Porzellan- und Tabacksfabriken, mit Lebergerbereien, Alaun- und Vitriolſiedereien und Verarbeitung des Eiſens. Die Wollenmanufacturen haben ihren vornehmſten Sitz zu Gera, wo auch die ſchönſten Färbereien unterhalten werden, Greitz, Lobenſtein, Markt-Hohenleuben und Schleitz; die meiſten Baumwollenmanufacturen befinden ſich zu Hirſchberg, Ebersdorf, Zeulenroda und Markt-Hohenleuben. Mit dieſen Erzeugniſſen wird ein nicht unbedeutender Handel getrieben, und der Hauptabſatz geſchieht auf den leipziger Meſſen. Übrigens kann das Land blos Vieh und Holz ausführen. — Für den öffentlichen Unterricht iſt gut geſorgt. Zu Greitz und Schleitz ſind lateiniſche Schulen, und zu Gera ein wohleingerichtetes Gymnaſium. Auch ſind zu Greitz Schulmeiſter- und Predigerſeminarien. — Obgleich die Fürſten ſouverän ſind, ſo ſind doch Landſtände vorhanden, welche aus der Ritterſchaft und den Städten und Pflegen (Gemeinden) der reußiſchen Lande beſtehen. — Die Einkünfte von Greitz werden auf 130,000, von Schleitz auf 100,000, von Lobenſtein-Lobenſtein auf 80,000 und von Lobenſtein-Ebersdorf 80,000 Fl. geſchätzt. Von den Einkünften von Gera, welche 130,000 Fl. betragen, erhält Schleitz die Hälfte, und Lobenſtein und Ebersdorf jedes ein Viertel. Die Linie zu Greitz hat daſelbſt ein Regierungs- und Juſtizcollegium, ein Cammer-, Finanz-, Forſt- und Ökonomiedepartement. Die jüngere Linie hat ſeit 1604 eine gemeinſchaftliche Regierung, als ein erſtes Juſtizcollegium und Conſiſtorium, eine Cammercommiſſion, ein gemeinſchaftliches Amt und ein Landgericht. Dieſe Behörden haben nach dem Anfall von Gera auch die verſchiedenen Geſchäftszweige der Verwaltung dieſer Herrſchaft zu beſorgen. Außerdem hat jedes regierende Haus der jüngern Linie noch beſondere Cabinets-, Regierungs- und Cammerbeamte, ſo wie auch jeder Fürſt einen verhältnißmäßigen Kriegsſtaat erhält. Zum deutſchen Bundesheere ſtellt die ältere Linie 223 und die jüngere 522 Mann. K. K.

Reuvertrag (pactum displicentiae) iſt derjenige Nebenvertrag, vermöge deſſen ſich einer der Contrahenten ausbedingt, von dem Hauptvertrage wieder abgehen zu dürfen. Bei dem Kaufe wird er Reukauf genannt. Dadurch behalten ſich bald der Käufer, bald der Verkäufer, bald aber auch beide das Recht vor, nach Gefallen von dem geſchloſſenen Kaufe abzugehen. Gewöhnlich wird dabei eine gewiſſe Summe feſtgeſetzt, welche der Abtretende dem andern bezah-

len muß. Zum Weſen des Reuvertrags gehört dies jedoch nicht. Ob ſchon die Geſetze ſich darüber deutlich ausſprechen, daß die Reue hier das Geſchäft als Reſolutivbedingung aufhebt, ſo iſt es doch bei dieſer Bedingung noch an ſich ſtreitig, ob die Früchte rückwärts, von der Zeit der erfolgten Übergabe, zu erſetzen ſind. Rathſam iſt es daher, darüber etwas feſtzuſetzen, wie es, wenn etwa die Aufhebung des Vertrags nach erfolgter Übergabe der Sache und zum Theil oder ganz geleiſteter Zahlung erfolgt, rückſichtlich der gegenſeitigen Berechnung gehalten werden ſoll; auch ſorge man dafür, daß, wenn eine beſtimmte Friſt zur Reue nicht feſtgeſetzt worden iſt, dem Reuvertrage die Bedingung auf ewige Zeit eingerückt werde, weil bei einer ganz unbeſtimmt gelaſſenen Zeit nach manchen das Recht zu pönitiren binnen ſechzig Tagen ausgeübt werden muß. En.

Reval, eine ruſſiſche ſtark befeſtigte Seeſtadt am finniſchen Meerbuſen, mit einem trefflichen Kriegs- und Handlungshafen. Sie beſteht aus der eigentlichen Stadt mit engen, unregelmäßigen Gaſſen, dem Domberge und zwei weitläuftigen Vorſtädten, und hat 1700 Häuſer, davon ſich über 1000 in den Vorſtädten befinden, 7 lutheriſche, 6 ruſſiſche und 1 catholiſche Kirche, eine berühmte Ritterakademie und 13,000 Einw., welche einigen Seehandel treiben, indem jährlich an hundert Schiffe in den Hafen einlaufen; doch beträgt die jährliche Ausfuhr nur 600,000 Rubel. Eine Spiegel-, eine Leder- und eine Strumpffabrik, eine Stück- und Glockengießerei, auch ein Kupferhammer ſind hier. Ferner findet man eine Domkirche mit einem ſehr hohen und ſchönen Thurme, eine Börſe, ein Theater und ein Land- und Seehospital. In dem hieſigen Hafen liegt gewöhnlich eine Abtheilung der ruſſiſchen Kriegsflotte. Reval iſt die Hauptſtadt des Gouvernements Eſthland.

Reventlau iſt der Name einer alten, ſehr angeſehenen gräflichen Familie in Dänemark, Schleswig und Holſtein, die ihrem Vaterlande mehrere verdiente Staatsmänner und Miniſter gegeben. Johann Ludwig, Graf Reventlau (geb. 1751, und geſt. 1801), verdient in der Geſchichte unter den beſten und edelſten Männern genannt zu werden, da er auf ſeiner Baronie Brahe-Trolleburg die Bauern und Einwohner durch Aufhebung der Frohndienſte, durch andere zweckmäßige Mittel und durch ſein eigenes Beiſpiel zu guten Menſchen und tüchtigen, wohlhabenden Landwirthen zu bilden ſuchte. Die von ihm angelegten Schul- und Armenanſtalten können auch für andere Länder zu Muſtern dienen, und werden ſein Andenken noch lange im Segen erhalten. — Die Familie theilt ſich übrigens in zwei Linien, deren gemeinſchaftlicher Stammvater, Conrad von Reventlau, in Dithmarſen begütert war. Die ältere Linie beſitzt auch die bedeutende Grafſchaft Chriſtianſäde auf Laland.

Réverbère wird ein polirter Hohlſpiegel genannt, der dazu dient, die hineinfallenden Lichtſtrahlen verſtärkt zurückzuwerfen. An den in neuern Zeiten in mehreren großen Städten eingeführten Laternen zur Straßenbeleuchtung befinden ſich ſolche Hohlſpiegel von glänzendem Metall; daher die Benennung Reverberirlaternen. — Zur Reverberation in der Chemie (d. h. zum Verkalken im Flammenfeuer) bedient man ſich eines ſogenannten Reverberirofens, der ſo eingerichtet iſt, daß die Hitze des Feuers nicht nur verſtärkt aus ihm ſtrömt, ſondern auch den Körper, der zum Verkalken gebracht werden ſoll, von allen Seiten rund umgibt.

Revers. Im gewöhnlichen Sinn eine ſchriftliche Gegenverpflichtung, ein Angelöbniß, dieſes oder jenes zu leiſten oder zu unterlaſſen, auch ein Verwahrungsſchein, eine ſchriftliche Verſicherung, daß eine gewiſſe Handlung andern nicht nachtheilig ſei, oder in vorkommenden Fällen gegen ihn wiederholt oder ſonſt gemißbraucht werden ſoll. Reversbriefe, Reverſe, Reverſalien werden die Verſicherungen genannt, in denen ein Fürſt beim Antritt ſeiner Regierung, bei Huldigung der Stände, oder ſonſt vorfallenden Gelegenheiten ſich anheiſchig macht, die Rechte, Freiheiten, Privilegien u. ſ. w. ſeiner Unterthanen nicht anzutaſten; ferner die Verſicherungsſcheine, welche Obrigkeiten ſich in Betreff ihrer Rechte und Gerichtsbarkeit einander geben. — S. auch Münzkunde.

Revolution bedeutet eigentlich eine Um- oder Zurückwälzung (von revolvere, um- oder zurückwälzen). Es wird indeß dieſes Wort in vielfachem Sinne gebraucht. Der Phyſiolog nennt Revolutionen alle Veränderungen, die durch die Verſchiedenheit des Alters, des Geſchlechts, des Temperaments, durch Krankheiten, Leidenſchaften, Lebensweiſe in der thieriſchen Ökonomie hervorgebracht werden. Die Aſtronomen verſtehen darunter die Bewegung eines kleinern Weltkörpers um einen größern, der ihn durch das Übergewicht ſeiner Anziehungskraft beherrſcht, z. B. des Mondes um die Erde, der Erde um die Sonne. Bei dieſer Revolution geht alles ſeinen ordentlichen und geſetzmäßigen Gang. Die Geologen hingegen verſtehen darunter ſolche Kataſtrophen auf der Erde, wodurch der natürliche Lauf oder das natürliche Verhältniß der irdiſchen Dinge eine bedeutende Veränderung erleidet, z. B. wenn durch große Waſſerfluten, Erdbeben u. dgl. die Oberfläche der Erde anders geſtaltet wird (ſ. Geologie). Solche Revolutionen haben zwar auch ihren Grund in den allgemeinen Naturgeſetzen, erſcheinen aber doch in ihren Wirkungen als etwas von der gewöhnlichen Ordnung der Dinge Abweichendes, wodurch manches bisher Beſtandene aufgehoben oder zerſtört wird. Dieſe Bedeutung des Wortes hat man auch auf die moraliſche Welt übertragen. So ſagt man von einem Menſchen, deſſen Denkart und Geſinnung ſich plötzlich ganz verändert hat, es ſei zum Guten oder zum Böſen, daß eine Revolution in ihm vorgegangen ſei. — Dergleichen Revolutionen können ſich nun auch in der politiſchen Welt ereignen. Denn Völker und Staaten ſind als moraliſche Perſonen zu betrachten, die in Anſehung ihrer innern ſowohl als äußern Beſchaffenheit ſich eben ſo ſehr verändern können, als Individuen. Eine Veränderung dieſer Art alſo heißt eine politiſche Revolution oder eine Staatsumwälzung. Solche Revolutionen ſind ganz unvermeidlich, wenn ein bedeutendes Mißverhältniß zwiſchen den Kräften, von deren harmoniſchem Zuſammenwirken das politiſche Leben eines Volkes abhängt, eingetreten iſt. Sie ſind alsdann den Stürmen zu vergleichen, welche aus dem aufgehobenen Gleichgewichte der atmoſphäriſchen Luft in Anſehung der Elaſticität ihrer Theile entſpringen. Will man alſo den Revolutionen vorbeugen, ſo kann dies nur durch allmählige und zeitgemäße Änderungen geſchehen, wodurch die Verfaſſung und Verwaltung eines Staates der jedesmaligen Bildungsſtufe und den daraus hervorgehenden Bedürfniſſen des Volkes entſprechender gemacht wird. Wenn dagegen die Regierung eines Staates mit eigenſinniger Hartnäckigkeit auf dem einmal Beſtehenden beharrt, wenn ſie in keinem Puncte dem Zeitgeiſte nachgeben will, wenn ſie die ohnehin ſchon zahlreichen und läſtigen Auflagen noch vermehrt und

läſtiger macht, wenn ſie überhaupt mit herriſcher Willkür verfährt und die Zügel immer ſtraffer anzieht, während das zur Mündigkeit herangereifte Volk ſich nach einem freiern politiſchen Leben ſehnt, wenn ſie wohl gar in das innerſte und heiligſte Eigenthum des Menſchen, in das Gebiet des Gewiſſens und der Überzeugung, gewaltſame Eingriffe wagt: ſo müſſen Revolutionen erfolgen, die dann, je nachdem die Umſtände beſchaffen, in ihren Wirkungen mehr oder weniger groß und heilſam ſind. — Ein kurzer Überblick der merkwürdigſten neuern Revolutionen wird das bisher Geſagte beſtätigen. 1) Die Revolution von England im J. 1688. Sie wurde veranlaßt durch Jacobs II. Streben, die bereits in frühern Zeiten durch die Magna charta und die Habeas-Corpus-Acte beſchränkte königliche Macht wieder unumſchränkt zu machen, und ſelbſt die catholiſche Religion, deren Bekenner ſeit 1673 durch die Teſtacte von allen öffentlichen Ämtern ausgeſchloſſen waren, und der er heimlich anhing, wieder zur herrſchenden zu erheben. Man rief daher den Statthalter der vereinigten Niederlande, Wilhelm von Oranien, Jacobs Schwiegerſohn, zu Hülfe, welcher im Nov. 1688 in England landete, den König nöthigte, mit ſeiner Familie nach Frankreich zu fliehen, und unter dem Namen Wilhelm III. ſelbſt zum König ernannt wurde. Von dieſer Zeit an datirt ſich die freie engliſche Verfaſſung, wodurch England einen ſo hohen Wohlſtand erlangte. Denn Wilhelm beſtätigte durch die Bill of rights nicht nur die früheren Rechte des Volkes, ſondern fügte denſelben noch neue hinzu. Auch wurde ſeitdem die Preßfreiheit, ohne welche keine freie Verfaſſung gedeihen kann, auf immer, wiewohl weniger durch beſtimmte Geſetze als durch ſchützende Staatseinrichtungen und durch die Macht der öffentlichen Meinung begründet. Ein beſonders merkwürdiger Zug in dieſer Revolution iſt, daß ſie ohne alles Blutvergießen vollzogen wurde, obwohl früherhin auch in England beim Kampfe der Freiheit mit dem Despotismus Blut genug, und ſelbſt königliches, gefloſſen war. 2) Die nordamerikaniſche Revolution. Sie brach in Englands amerikaniſchen Colonien aus und begründete hier einen neuen Staat, der vielleicht einſt dem Mutterſtaate ſelbſt die Oberherrſchaft zur See entreißen wird. Die Veranlaſſung derſelben war die gewöhnliche ſtiefmütterliche Behandlung der Colonien von Seiten des Hauptſtaates durch Beſchränkung ihres Handels und Auflegung willkürlicher Abgaben. Deswegen vereinigten ſich, nach einigen vorausgegangenen Thätlichkeiten wegen einer den Coloniſten verhaßten Auflage auf den Thee, 1774 zuerſt zwölf Colonien auf einem Generalcongreſſe zu Philadelphia, wo deren Abgeſandte alle Einfuhr engliſcher Erzeugniſſe, ſo wie alle Ausfuhr nach England verboten. 1775 trat Georgien dem Congreſſe bei und Waſhington als Obergeneral an die Spitze der dreizehn vereinigten Provinzen, die aber doch erſt 1776, nach einigen glücklichen Gefechten, ſich für einen unabhängigen Freiſtaat zu erklären wagten, und als ſolcher auch 1783 von England ſelbſt, nach vielen theils gewonnenen, theils verlornen Schlachten, anerkannt wurden. — Dieſe Revolution koſtete allerdings viel Blut, wird aber unſtreitig den Erfolg haben, daß Amerika nach und nach ganz frei und ſelbſtſtändig wird, da ſich jetzt dieſelbe Revolution im ſpaniſchen Amerika wiederholt. 3) Die franzöſiſche Revolution, unſtreitig die umfaſſendſte, aber auch die blutigſte und grauſamſte von allen. Längſt hatten die Gedanken, die Sitten und die Wünſche der gebildeten Claſſen in Frankreich einen freiern Schwung genommen, als die Regierung noch immer ihren alten despotiſchen Gang fortging, willkürliche Verhaftungen vornahm,

Bauer durch Adel und Geiſtlichkeit drücken, und dabei immer fort mehr aufgehen ließ, als ſie einnahm. Da beſtimmte zunächſt die hieraus entſtandene Finanznoth die Regierung, 1789 die Stände des Reichs zuſammenzurufen. Weil aber, wie gewöhnlich, Adel und Geiſtlichkeit dem dritten Stande die Hauptlaſten aufwälzen wollten, erklärten ſich die 600 Abgeordneten deſſelben für eine Nationalverſammlung, welcher Erklärung auch verſchiedene Abgeordnete der beiden andern Stände und zuletzt alle beitraten. Dieſe Verſammlung hob ſogleich das alte Lehnsſyſtem auf, proclamirte die Rechte des Menſchen und des Bürgers, und entwarf eine neue Verfaſſung, die nach dem Muſter der engliſchen zwar monarchiſch, aber gleich dieſer geſetzlich beſchränkt ſein ſollte. Bald trat jedoch an die Stelle dieſer erſtern Conſtitution eine zweite, dritte und vierte, die insgeſammt republikaniſch waren, bis Napoleon nach und nach die Monarchie wieder herſtellte. — Frankreich iſt daher zwar während dieſer Revolution durch allerlei politiſche Formen hindurchgegangen und zuletzt, nach Napoleons Sturze, ſelbſt zu den Bourbons zurückgekehrt, hat aber dennoch durch die von Ludwig XVIII. gegebene Charte eine im Ganzen ſehr liberale Verfaſſung gewonnen, um die es noch von manchem Staate beneidet werden dürfte, wenn ſie erſt in volle Wirkſamkeit getreten, und wenn Frankreich durch Beruhigung der Gemüther ſich ſelbſt wiedergegeben ſein wird. Dann darf Frankreich eine glückliche Zukunft hoffen, wenn es gleich dieſe Hoffnung ſehr theuer und mit vielem Blute erkauft hat. — Revolutionen ſind demnach große Übel, aber vielleicht nothwendig, um in einer verdorbenen politiſchen Sphäre die Luft zu reinigen und neues Leben zu erregen. Die Frage aber, ob Deutſchland ſeine Revolution ſchon gemacht oder noch zu beſtehen habe, getrauen wir uns nicht zu entſcheiden. Umgekehrt iſt allerdings bei uns genug. Das deutſche Reich iſt aufgelöſt, alle geiſtliche und viele weltliche Stände ſind verſchwunden, die noch beſtehenden deutſchen Staaten ſind ſouverän geworden, haben ihren Länderbeſitz zum Theil ſehr verändert und ſich in einem Staatenbunde vereinigt, dergleichen die Welt noch nie geſehen. Dennoch iſt Deutſchland im Ganzen nicht eigentlich revolutionirt. Die Hauptſtaaten, Öſterreich, Preußen, Baiern, Sachſen, Hannover, Würtemberg, Baden, Heſſen ꝛc., beſtehen noch mit ihren alten Fürſtenhäuſern; auch die vornehmſten reichsſtädtiſchen Republiken haben ſich als republikaniſche Bundesſtädte erhalten, und ſelbſt der neue deutſche Bund iſt in vielen Stücken dem alten deutſchen Reiche ähnlich, das ja zuletzt dem Weſen nach mehr ein Staatenbund als ein Reich war. Gleichwohl iſt anderer Seits nicht zu verkennen, daß viel Gährungsſtoff in Deutſchland liegt, da man ſich überall nach ſtellvertretenden Verfaſſungen, Milderung der Auflagen, Verminderung der ſtehenden Truppen, gleicher Vertheilung der Staatslaſten u. ſ. w. ſehnt und dieſe Sehnſucht faſt nirgend Befriedigung findet. Da indeſſen der Deutſche überhaupt ruhiger und beſonnener iſt, und da zu hoffen ſteht, daß die deutſchen Fürſten, um ihres eigenen Vortheils willen, ihr gegebenes Wort löſen und den Wünſchen ihrer Völker entgegenkommen werden; ſo dürfte vielleicht Deutſchland ſo glücklich ſein, ſich zu erneuen, ohne eine eigentliche Revolution erlebt zu haben. D.

Revolutionstribunal. Dieſes ſchreckliche Gericht der Tyrannei und des unerhörteſten Blutdurſtes entſtand, als mitten in der Gährung der franzöſiſchen Revolution im Nationalconvente die Parteien des Berges und der Gironde mit einander ſtritten, und erſtere

die Oberhand behielt. Seiner Einrichtung und Abſicht gemäß ſollte das Revolutionstribunal alle diejenigen beſtrafen, die gegen den Gang der Revolution waren, und ſich als Anhänger des Königshauſes verdächtig machten. Es läßt ſich denken, welcher ungeheure Spielraum der Bosheit, dem Haß und dem Verfolgungsgeiſte durch Errichtung eines ſolchen Gerichtshofes freigegeben wurde, der ſich an keine Formalitäten band, immer nur das Todesurtheil ſprach, nie die wahren Puncte der Anklage, zuletzt kaum mehr die Namen der unglücklichen Schlachtopfer unterſuchte, die eine hölliſche Rotte von Angebern (an deren Spitze das Ungeheuer Fouquier = Tinville ſtand) ihm täglich zuführte. Trotz dem, daß von ſeinem erſten Entſtehen an das Revolutionstribunal faſt unaufhörlich ſeine Hände in Blut tauchte, ſchien doch bald den immer grimmiger wüthenden Jacobinern das Verfahren noch zu umſtändlich und langſam, und als im J. 1794 die Girondiſten völlig geſtürzt waren, ein Robespierre und ähnliche Ungeheuer herrſchten, da trug der Wohlfahrtsausſchuß darauf an, daß das Tribunal mit der Hinüberſpedirung der Menſchen in die andere Welt ſich hinführo mehr beeilen ſolle; ein Vorſchlag, der auch vom Convente gebilligt wurde. Von jetzt an hörte bei dieſem entſetzlichen Gerichtshof jede einzelne Anklage auf. Fouquier = Tinville und ſeine Rotten reichten täglich lange Liſten Unglücklicher ein, die des Hochverraths an der Republik beſchuldigt wurden. Ohne zu unterſuchen, ob, in wie weit, und auf welche Art die Armen dieſe Anklage verdienten, wurden ſie vor den hölliſchen Richterſtuhl geſchleppt, einer ganzen Schar immer auf einmal das angeſchuldigte Verbrechen und zugleich das Todesurtheil vorgeleſen, ihre Vertheidigung nicht gehört, ja ſelbſt nicht einmal darauf Rückſicht genommen, ob dieſe Unglücklichen wirklich die waren, die die Anklageliſte benannte, oder ob (welches häufig der Fall war) eine bloße Namenverwechslung ſtatt finde, und dann zur Guillotine geführt. Wie ungeheuer die Zahl der täglich Gemordeten war, erhellt daraus, daß man im Juni 1794 ſich genöthigt ſah, die Guillotine auf einen andern Platz hinzuſchaffen, da der Boden, auf dem ſie bis dahin ſtand, von dem Blute der Erwürgten ſo naß und ſchlüpfrig geworden war, daß die Henker keinen ſichern Tritt mehr thun konnten. — Außer dieſem zu Paris beſtehenden Revolutionstribunale wurden auch in den größern Städten der Provinzen ähnliche errichtet, und Nantes, Lyon, Arras, Strasburg und viele andre Städte ſahen in ihren Mauern das blutige Schauſpiel wiederholen, welches Paris täglich gab. Daß aber mit dieſer Art, die angeblichen Feinde der Republik zu morden, die Ungeheuer, die damals Frankreich beherrſchten, noch nicht zufrieden waren, iſt bekannt, und da das Beil der Guillotine ihnen immer noch zu langſam mordete, ſo nahmen ſie ihre Zuflucht zu den Erſchießungen in Maſſe (Füſilladen, Mitrailladen) und ſogenannten revolutionären oder republikaniſchen Hochzeiten, wo zu Hunderten, Paar und Paar an einander gebunden, in den Wellen umkamen. — Als endlich das Ungeheuer Robespierre und mit ihm die Bergpartei geſtürzt wurde, da befahl der etwas menſchlicher gewordene Convent dem Revolutionstribunale mehr Mäßigung und Schonung, und im Anfang des J. 1795 erntete, von demſelben Mordgerichte verdammt, dem er ſo viele Schlachtopfer zugeführt hatte, Fouquier = Tinville (vergl. d. Art.) mit einem Haufen ſeiner Helfershelfer ſeinen Lohn. Noch in demſelben Jahr wurde das Revolutionstribunal ganz aufgehoben, an deſſen Stelle eine Militärcommiſſion geſetzt, deren Wirkſamkeit aber auch bald darauf blos auf militäriſche Verbrechen eingeſchränkt wurde.

früher, als das zu Paris, hörten die in den andern Städten Frankreichs errichteten Revolutionstribunale auf.

Reynolds (Joſhua), der berühmteſte Maler der engliſchen Schule, und einer der berühmteſten neuern Portraitmaler, war zu Plympton in Devonſhire 1723 geboren, wo ſein Vater ein Geiſtlicher und Schullehrer war. Er hatte bis zu ſeinen Jünglingsjahren keinen andern Lehrer, als ſeinen Vater; aber ſchon in ſeinem achten Jahre las er Werke über Malerei, und ſuchte nach den darin enthaltenen Regeln dieſe Kunſt auszuüben. Durch Richardſons Abhandlung über die Malerei ward nicht blos die Liebe zur Kunſt, ſondern auch die Liebe zum Ruhm in dem jungen Reynolds geweckt. Obgleich er beſtimmt war, die Arzneikunde zu ſtudiren, ſo erlaubte ihm ſein Vater doch, ſeiner Neigung zu folgen, und brachte ihn zu einem Bildnißmaler mit dem er ſpäterhin nach London zog. Dieſer Künſtler war blos Geſichtsmaler, und ließ von ſeinen Schülern die Verzierungen und Gewänder malen, aber er war ein guter Beurtheiler ihrer Schildereien, und trug viel zu Reynolds, Wrights, Mortimers und anderer künſtleriſcher Bildung bei. Reynolds übertraf bald ſeinen Lehrer, und die Eiferſucht des letztern wegen eines Lobes, welches dem erſtern in Rückſicht eines Gemäldes ertheilt wurde, veranlaßte ihre Trennung. Er hielt ſich jetzt drei Jahre lang im väterlichen Hauſe auf, während welcher Zeit er für ſeine eigentliche künſtleriſche Bildung nichts gewann. Er nahm ſich die Arbeiten des Portraitmalers Gandy von Exeter zum Muſter; auch fand er Gelegenheit, Gemälde von Guerico zu borgen, und von ihnen ſchreibt ſich Reynolds Liebe für ein ſtarkes Helldunkel her, da er, ſo wie Rembrandt, ſeine Schatten zu dunkel, ſein Licht zu hell machte. Nach ſeines Vaters Tode 1746 ließ ſich Reynolds als Portraitmaler in Plymouth nieder. Der Schiffscapitän, nachmaliger Admiral Viscount Kappel, welcher einen Zug gegen die Seeräuber im mittelländiſchen Meere befehligte, nahm Reynolds mit, um ihn in Italien bei günſtiger Gelegenheit ans Land zu ſetzen. Dies geſchah. Reynolds ging von Livorno nach Rom, ſtudirte drei Jahre lang im Vatican die Werke Raphaels und Michel Angelos, und kehrte ſodann über Paris nach England zurück, wo er ſich 1752 in London niederließ. Viele vornehme Perſonen ließen ſich von ihm malen, und ſeit Cornelius und Vandyk ſah London keinen Bildnißmaler von Reynolds Verdienſten. Seine Werke zeichnen ſich freilich nicht, wie die jener Künſtler, durch Feſtigkeit und Beſtimmtheit der Umriſſe, durch Richtigkeit des Colorits, durch getreue Darſtellung der Natur und durch Vollendung aus; aber, ſo wie Vandyk, wußte er ohne Aufopferung der Ähnlichkeit ſeinen Perſonen einen heroiſchen Charakter zu geben, und ſein Pinſel veredelte die, welche er malte. Dieſe Kunſt erwarb ihm einen Ruf in der großen Welt, und er ließ daher 1753 auch den Preis für ein bloßes Bruſtbild in Lebensgröße von zwölf auf zwanzig Guineen ſteigen. Auf ſeinen Vorſchlag nahmen in den der Geſellſchaft zur Beförderung der Künſte gehörigen Zimmern die Kunſtausſtellungen ihren Anfang. Für die 1765 geſtiftete Malerakademie wurde Reynolds einſtimmig zum Präſidenten erwählt, und bei dieſer Gelegenheit von dem Könige zum Ritter geſchlagen. Um 1763 ſtiftete er mit Bure, Nugent, Percy, Goldſmith und andern berühmten Männern einen literariſchen Verein, und ſein Haus wurde der Sammelplatz aller Männer, die ſich in der Hauptſtadt durch Geiſt und Talente auszeichneten. 1778 gab er ſeine Re-

den (discourses), welche er jährlich als Präſident gehalten hatte, heraus, die ſich durch Eleganz des Styls und Reichhaltigkeit philoſophiſcher und äſthetiſcher Entwickelungen auszeichnen. Burke ſoll dieſe Reden vor ihrer Herausgabe verbeſſert haben. Sie ſind auch ins Deutſche überſetzt (Reynolds akademiſche Reden, Dresden 1781). Außerdem hat Reynolds noch mehrere ſchriftſtelleriſche Werke herausgegeben, welche geſammelt unter dem Titel: The Works of Sir Joshua Reynolds etc. to which is prefixed an account of the life of the author, London 1797, in 2 vol. 4. erſchienen ſind. Nur eine Landſchaft hat er gemalt, und dieſe ſtellt die Ausſicht von ſeinem Landhauſe nach der Themſe dar. 1785 verfertigte er ſein liebliches Gemälde des Liebesgottes, wie er der Schönheit den Gürtel löſt. Geringen Werth hat ſein Herkules als Kind, welcher die Schlangen würgt, und den er für die Kaiſerin Catharina von Rußland malte. Der Künſtler hat hier die Stärke mit der Dicke verwechſelt, und ſein Herkules ſcheint an der Waſſerſucht zu leiden. Der Tod des Cardinals Beaufort iſt unſtreitig das ſchönſte Stück von Reynolds. — 1790 ward ſein Geſicht ſchwach, und im folgenden Jahre verlor er es ganz. Auch jetzt blieb er noch ein eifriger uneigennütziger Beförderer der Künſte, und ſtarb 1792 an einer Leberkrankheit. Viele ſeiner Gemälde ſind in Kupfer geſtochen worden. Vergl. Memoirs of the Life of Sir Joshua Reynolds, with some observations on his talents and Character. By J. Farington. London 189. 8.

Rhabarber. Dieſe bekannte heilbringende Wurzel wächſt urſprünglich in Aſien (China, Tibet, der Bucharei), und treibt einen 5 bis 6 Fuß hohen Stamm mit ſtarken ausgezackten Blättern und röthlichen, traubenförmigen Blumen. Die Wurzel, die oft mehrere Pfund wiegt, iſt braungelb, inwendig rothgeſtreift, und hat einen ſcharfen, ekelhaften Geſchmack. Der beſte Rhabarber wächſt auf den Gebirgen der chineſiſchen Tatarei. Da er uns über Rußland durch Karavanen zugeführt wird, ſo trägt er den Namen: ruſſiſcher. Minder gut iſt der übers Meer aus Oſtindien kommende; die ſchlechteſte Sorte endlich iſt diejenige, die durch Verpflanzung in andre Erdtheile (Europa, Amerika) gewonnen wird, und abendländiſcher heißt. Außer ſeinem mediciniſchen Nutzen zur Abführung und zur Stärkung der Eingeweide kann er auch beim Färben angewendet werden.

Rhabdomantie. So nennt man das theils blos natürliche, theils zu einer Kunſt ausgebildete Vermögen mancher Menſchen, unter der Erde verborgene Dinge, beſonders Metalle oder Erze und Waſſermaſſen, durch ein Ferngefühl wahrzunehmen, auch wohl die Entdeckung derſelben durch die Anwendung gewiſſer Werkzeuge, z. B. der Wünſchelruthe, zu unterſtützen. Daß die Rhabdomantie kein leeres Vorgeben ſei, und daß deren Ausübung keineswegs in die Kategorie magiſcher Gaukeleien geſetzt werden dürfe, gehört mit zu den mannichfachen, durch den thieriſchen Magnetiſmus gemachten Entdeckungen, namentlich zu den ſichern, aus den Erſcheinungen des Somnambuliſmus gezogenen Reſultaten. Es iſt eine durch häufige Beiſpiele in der Geſchichte des thieriſchen Magnetiſmus beſtätigte Thatſache, daß bei magnetiſirten Perſonen oder Somnambulen eine große Empfänglichkeit für die Einwirkung der Metalle und anderer mineraliſchen Körper entſteht, ſo daß ihnen oft ſchon die Annäherung derſelben, noch mehr aber die Berührung, meiſt widrige, ſeltener angenehme Empfindungen erregt. Die Rhabdomanten (Metall- und Waſſerfühler) ſind Menſchen, welche dieſe Empfänglichkeit von Natur und im wachenden Zuſtande beſitzen. Nach Ritters und Amorettis Berichten

(beide Schriftſteller, beſonders letzterer, haben über dieſen Gegenſtand viel beobachtet und verſucht) zeigt ſich bei ſolchen Perſonen, wenn ſie in die Nähe unterirdiſcher Gewäſſer, Erzlager u. dgl. kommen, eine Veränderung des Pulſes, entweder als Beſchleunigung oder Langſamerwerden deſſelben, Gefühl von Kälte oder Wärme, welches in einzelnen Theilen des Körpers entſteht, und oft ſogar thermometriſch iſt (auf das Thermometer Einfluß hat); ferner zeigen ſich Geſchmacksempfindungen, krampfigte Zuſammenziehung einzelner Theile, Zuckungen, oft ganz den elektriſchen Schlägen gleich, Schwindel, Ekel, Unruhe, Ängſtlichkeit u. ſ. w. — Erſcheinungen, welche hier nur im Allgemeinen bemerkt ſind, im Einzelnen aber auch einzeln vorkommen und nach der Individualität des rhabdomantiſchen Subjects verſchiedentlich modificirt ſind. — Die Einwirkung der Metalle, des Waſſers und anderer Mineralkörper auf rhabdomantiſche Perſonen iſt ſonach nicht von derjenigen dynamiſchen Art, wie die Wechſelwirkung zwiſchen elektriſchen oder mineral-magnetiſchen Körpern, noch weniger iſt ſie von mechaniſcher Art, ſondern ſie iſt der thieriſch-magnetiſchen Einwirkung analog oder gleich, und kann daher, der Unterſcheidung wegen, magiſch (ſympathiſch oder antipathiſch) genannt werden. — Der Sache nach und hinſichtlich der weſentlichen Erſcheinungen war die Rhabdomantie ſchon den Alten bekannt. „Aus den älteſten Zeiten — ſagt in dieſer Beziehung Kieſer in ſeinem Syſtem des Tellurismus 1ſter Th. S. 115 ff. — finden ſich Andeutungen und Nachrichten von einer Kunſt, unter der Erde verborgene Metall- und Waſſeradern zu entdecken, nämlich von einem unmittelbaren Vermögen, das Daſein derſelben unter der Erde zu fühlen; welche Kunſt alſo nur die neuere Rhabdomantie iſt." — Hierher gehört bei den Griechen die Sage von dem Metallfühler Linkeus. Snorro Sturleſon (Heimskringla, eller Snorro Sturleson's nordlänske konunga Sagor. Stockholm 1697. fol. P. 1. Cap. VII.) berichtet, daß Odin, der erſte der Aſen, wußte, wo Gold, Silber und Erz in der Erde verborgen lag. Del Rio (Martin del Rio disquisitionum magicarum libri sex. Colon. Agripp. 1633. 4. p. 22) erzählt, „daß es in Spanien Menſchen gäbe, Zahuris genannt, welche unter der Erde verborgene Dinge, Waſſer- und Erzadern, ſo wie Leichname ſähen," u. ſ. w. — Auch ſcheint bei den Orakeln der ältern Zeit durch den Mund begeiſterter Perſonen in den den Göttern geweihten Tempeln, Hainen, Grotten u. ſ. w. die Begeiſterung ein ſomnambuler Zuſtand geweſen zu ſein, welcher künſtlich durch magnetiſche Einwirkung verſchiedener Subſtanzen, beſonders des Waſſers, erzeugt wurde; eine Vermuthung, welche die Berichte claſſiſcher Schriftſteller über dieſen Gegenſtand mehr als wahrſcheinlich machen. — Eine Kunſt wird die Rhabdomantie genannt, inſofern man ſich rhabdomantiſcher Werkzeuge dabei bedient, deren Wirkungsweiſe aber bisher noch nicht befriedigend erklärt werden konnte. Dieſe Werkzeuge ſind bekannt unter den Benennungen 1) des ſideriſchen Pendels, 2) des bipolaren Cylinders, 3) der Wünſchelruthe. Der ſideriſche Pendel beſteht in einem Kügelchen von faſt beliebiger Subſtanz (z. B. aus Metall, Schwefel, Holz, Siegellack, Glas ꝛc.), welches an einem ungedrehten Faden (Menſchenhaar, ungeſponnene Seide ꝛc.) befeſtigt iſt. Beim Gebrauche faßt man den Faden des Pendels zwiſchen zwei Fingern und hält dieſen ſchwebend, ohne ihn zu bewegen, über eine ſideriſche Subſtanz (z. B. eine Metallplatte, eine mit Waſſer oder Salz gefüllte Schale. S. d. Art. Siderismus.) Wenn nun der den Pendel haltende Menſch, in welchem Grade es ſei, ſide-

riſche Empfänglichkeit (rhabdomantiſche Eigenſchaft) hat, ſo geräth der Pendel in eine kreisförmig ſchwingende Bewegung, deren Verſchiedenheit von den verſchiedenen Verhältniſſen, welche hier zuſammentreffen, abzuhängen ſcheint, z. B. von der verſchiedenen Subſtanz, ſowohl des Pendels als der unter ihm befindlichen Sache, von dem Abſtande des Pendels von dem unter ihm liegenden Körper, von der Individualität des den Pendel haltenden oder anderer dieſen Menſchen berührenden Menſchen u. ſ. w. Die Hauptverſchiedenheit der Pendelſchwingung beſteht in ihrer Richtung, welche zwiefach iſt; ſie erfolgt in dem einen Falle von der Linken zur Rechten, alſo mit der Sonne, rechtläufig; in dem andern Falle von der Rechten zur Linken, alſo gegen die Sonne, rückläufig. Daß hier nicht (in vielen Fällen wenigſtens) die mechaniſche Bewegung des Fingers die Schwingung des Pendels erzeugt, ſcheint aus genauer Beobachtung vieler Verſuche dieſer Art hervorzugehen, und wenigſtens iſt der Umſtand merkwürdig, daß die Pendelſchwingung nie erfolgt, wenn nicht die Hand eines lebenden Menſchen den Faden des Pendels unmittelbar berührt. — Der bipolare Cylinder beſteht aus einem zweipoligen, leicht beweglichen Körper, dergl. eine Magnetnadel oder ein zwei metalliger cylindriſcher Stab iſt; überhaupt verrichtet jeder leichte, langrunde Körper, z. B. eine Schreibfeder mit der Fahne, die Dienſte des bipolaren Cylinders, welchen der ſideriſch empfängliche Menſch (Rhabdomant) zwiſchen Daumen und Zeigefinger in ſenkrechter Richtung hält, während er mit der andern Hand einen ſideriſch wirkenden Körper, z. B. ein Metall, berührt. Unter dieſen Umſtänden entſteht eine langſame, drehende Bewegung des Cylinders zwiſchen den Fingern, die ebenfalls, wie beim Pendel, nach Beſchaffenheit der Verhältniſſe, bald rechtläufig, bald rückläufig iſt. — Zur Wünſchelruthe endlich bedient man ſich einer biegſamen Ruthe von beliebiger Subſtanz (Haſelruthe, Fiſchbein, Eiſen), von 3 — 4 Fuß Länge, oder auch einer gabelförmigen Ruthe. Die beiden Enden derſelben werden in beide Hände genommen, ſo daß die Ruthe aufwärts gebogen erſcheint. Auch hier entſteht, wenn der die Ruthe haltende Menſch rhabdomantiſch iſt und Metall oder andere ſideriſche Subſtanzen berührt oder in deren Nähe kommt, eine nach unten ſich drehende langſame Bewegung der Ruthe, und zwar nach Umſtänden in verſchiedener Richtung, nach innen oder außen, was der rechtläufigen und rückläufigen Bewegung der vorhergehenden Werkzeuge entſpricht, und wie bei dieſen, ſo erfolgt auch bei der Wünſchelruthe keine Bewegung ohne mittelbare oder unmittelbare Berührung derſelben durch einen lebenden Menſchen. Man erkennt hieraus wenigſtens ſo viel, daß die rhabdomantiſchen Werkzeuge für ſich nichts wirken können, und wenn ſich auch die Realität ihrer Mitwirkung bei der Rhabdomantie nicht läugnen läßt, ſo können und dürfen ſie doch nur als Beſtimmungsmittel des rhabdomantiſchen Vermögens, gleichſam als Anzeige des Grades der Wechſelwirkung zwiſchen dem Rhabdomanten und den unter der Erde befindlichen, durch ihn zu entdeckenden, Gegenſtänden betrachtet werden. Unter den rhabdomantiſchen Werkzeugen iſt die Wünſchelruthe das bekannteſte, und ihr Gebrauch erſtreckt ſich bis in die früheſten Zeiten. Daß bei der Handhabung der Wünſchelruthe, wie beim Gebrauch der übrigen rhabdomantiſchen Werkzeuge, Selbſttäuſchung leicht möglich iſt, auch nicht ſelten ſtatt gefunden haben mag, iſt nicht zu läugnen, und wenn auch in den Zeiten des herrſchenden Aberglaubens von Gauklern und ſogenannten Schatzgräbern viel Unfug damit getrieben würde; ſo verſteht

es ſich darum immer von ſelbſt, daß der Mißbrauch kein Beweis gegen eine Thatſache und deren Nützlichkeit iſt. So lange es Menſchen gibt, welche für den Einfluß ſideriſcher Subſtanzen (magnetiſch wirkender Körper des Mineralreichs) viel Empfänglichkeit haben, mag man immer die Rhabdomantie, durch Erfahrung und Theorie zu vervollkommnen ſuchen, als eine Kunſt, deren Nützlichkeit ſich ſchon längſt bewährt hat und ferner bewähren wird. Im ſüdlichen Frankreich und in der Schweiz übt man ſie häufig unter dem Namen der Metalloſkopie (Kunſt des Metallfühlens) und der Hydroſkopie (Kunſt des Waſſerfühlens). Bei der Ausübung ſchließt man aus der Richtung, der Dauer und den übrigen Verhältniſſen der Bewegung der rhabdomantiſchen Werkzeuge, auf die Qualität, Quantität, Entfernung und Lage der unterirdiſchen ſideriſchen Subſtanzen, oder man achtet zu dieſem Behuf auf die bei verſchiedenen Rhabdomanten verſchiedenen Empfindungen, welche ſie an ihrem Körper bemerken. Der Zweck der Kunſt aber beſteht in der Entdeckung unterirdiſcher Quellen (zum Brunnengraben), der Salzquellen und Salzlager, der Erzgänge, Schwefelkieslager, Steinkohlenlager u. ſ. w.

Rhachitis, ſ. Engliſche Krankheit.

Rhadamanthus. Was von Rhadamanth in blos hiſtoriſcher oder mythologiſcher Hinſicht hier anzuführen wäre, iſt zum Theil ſehr unbedeutend, zum Theil ſchon bei den Artikeln: Minos, Kreta, im Vorbeigehen erwähnt worden. Daß er der Bruder war des ältern Minos auf Kreta, des erſten Geſetzgebers der griechiſchen Welt, der dem Spartaner Lykurg mehr als bloßes Vorbild war, der mit ſeinem Vater und der Inſel Kreta älteſtem und geprieſenſten Ahnherrn, Zeus, in einer geheimen Grotte des Ida von Zeit zu Zeit Unterredung pflog, und dann die Worte des Gottes ſeinem Volk als heiliges Geſetz vorlegte — griechiſche Anſicht jenes allen Völkern des höhern Alterthums gemeinſchaftlichen Mythus vom göttlichen Urſprung der Geſetze und der bürgerlichen Verfaſſung — daß Rhadamanth, nach einer andern Sage, ſelbſt den Grund legte zu der kretenſiſchen Geſetzgebung, auf welchem der Bruder Minos nur vollendend fortbaute; daß er wahrſcheinlich aus der Familie des Dorus, eines Nachkommen Deukalions, von deſſen Sohne Tektamus oder Teutamus abſtammte, welcher mit ſeinem Sohne Aſterius, dem wahrſcheinlichen Vater des Rhadamanthus und Minos, in jener Zeit allgemeiner Völkerbewegung und Strömung in Griechenland, nach Kreta einwanderte: das iſt das wichtigſte, was wir in der ſchwankenden mythiſchhiſtoriſchen Betrachtung ſeine Geſchichte zu unterſcheiden vermögen. — Rhadamanthus wird übrigens noch neben Minos und Äakus, dem Ahnen des Achilles, als einer jener drei Richter der Todten aufgeführt, die am Eingange des Schattenreichs neben dem Throne des Pluto Geſetz und Recht den Todten gaben und mit ernſtem Scepter, was ſie im Leben trieben, auch im Tode noch fortſetzten. Denn es war allgemeine Anſicht der Griechen, daß auch der hingeſchiedene Schatten in dem dunkeln, düſtern Reiche des Tartarus noch ſich müht und ſtrebt, die Geſchäfte des Lebens fortzuſetzen. Doch darf man wohl nicht vergeſſen, daß unſtreitig der ganze Mythus vom Tartarus in dieſem Sinne mehr Philoſophem, als eigentliche Mythologie war. —

Rhapſodie. Mit dieſem aus dem Griechiſchen ſtammenden Wort bezeichnet man urſprünglich eine Reihe einzelner, unter ſich jedoch wieder in Zuſammenhang ſtehender Geſänge, z. B. die des Homer (ſ. d. Art.). Rhapſoden hießen bei den alten Griechen die herum-

wandernden Sänger, die theils die Homeriſchen Dichtungen, theils eigene dem Volk vortrugen. Ihren Namen führten ſie von dem Stabe, welchen ſie dabei in der Hand hatten. Jetzt verſteht man unter Rhapſodien auch eine Sammlung von Erzählungen, Dichtungen, Darſtellungen u. dergl., die zwar durch Einen Geiſt belebt, aber nicht nothwendig unter ſich in Verbindung ſtehen. Rhapſodiſches Wiſſen iſt ein ſolches, das aus unzuſammenhängenden Bruchſtücken beſteht.

Rhätien. Dieſen Namen führten bei den Alten zwei Länder, Rhätien und Vindelicien. Später wurden beide getrennt und erhielten den Namen: das erſte und zweite Rhätien. Das erſte oder eigentliche Rhätien (Rhaetia propria) ging vom Rhein bis an die noriſchen Alpen, und von Italien bis an die Grenzen von Vindelicien, und lag ſüdlich. Es enthält die Flüſſe Rhein (Rhenus), Inn (Alnus), Etſch (Athesis) und mehrere kleinere, und umfaßt alſo das heutige Vorarlberg und Tirol, nebſt einem Theil von Graubündten. In frühern Zeiten wohnten hier die Etrusker, welche unter ihrem Anführer Rhätus dieſe Gebirgsgegenden beſetzten, ſpäter aber, durch die wachſende Macht der Gallier vertrieben, nach Italien zogen, und dort die für die erſte Bildung Italiens ſo wichtige Rolle ſpielten. Juſtinus, Plinius und Stephan, der Byzantiner, nennen daher die Rhätier ein etruſciſches Volk. Unter den ſpätern galliſchen Völkern, welche dieſe Gegenden beſetzten, ſind mehr durch ihren Namen als durch ihre Wichtigkeit die Brenni ausgezeichnet. Auch hier, wie in allen andern Provinzen, legten die Römer Colonien an, unter denen Tridentum (Trident), Belunum (Belluno), Bauzanum (Botzen), Bilitio (Bellinzona), Clevenna (Cleven), Curia (Chur) die vorzüglichſten waren; jedoch haben mehrere dieſer Städte nur ihre Erweiterung und Verſchönerung den Römern zu verdanken. Die Rhätier verbanden ſich oft mit ihren galliſchen Freunden und verwüſteten das römiſche Gebiet, daher ſchickte Auguſtus ſeinen Stiefſohn Druſus mit einem Heere gegen ſie. Dieſer ſchlug ſie 739 nach Erbauung Roms, oder 16 J. vor Chr., unweit Trident in die Flucht. Da dieſer Sieg indeß nicht viel nützte, ſo unternahm Druſus, in Begleitung ſeines Bruders Tiberius, einen zweiten Feldzug, in welchem Tiberius die Vindelicier vom Bodenſee angriff, während Druſus zu Lande gegen die Rhätier rückte. Dadurch entſchied ſich die Unternehmung für die Römer, und beide Länder wurden römiſche Provinzen. — Rhaetia transdanubiana, die Länder auf dem linken Donauufer, welche an Franken grenzten, waren den Römern wohl bekannt, aber niemals ihnen unterworfen. Vielleicht hat ſich davon noch der Name das Rieß erhalten, welchen man dieſen Ländern wohl beizulegen pflegt. Nach der römiſchen Herrſchaft beſetzten Alemannen und Sueven jene römiſchen Provinzen.

Rhea. Wie die ältern Gottheiten der griechiſchen Mythologie ſelbſt noch in einen gewiſſen Nebelſchleier des Daſeins eingehüllt ſind, und ihre Dichtung gerade in dem Schwankenden und Ungewiſſen der Umriſſe ihren eigentlichen Charakter findet, ſo fließen auch hier mehrere nach Zeit und Volk verſchiedene Dichtungen in eine zuſammen und bilden den Doppelmythus: Rhea und Cybele (ſ. d. Art.). Rhea iſt urſprünglich und beſonders als Titanide eigentlich griechiſche Dichtung; Cybele aber, ſelbſt der Geſchichte nach, phrygiſchen Urſprungs. Beide floſſen, wahrſcheinlich auf Kreta, in Eins zuſammen, offenbar ihrer innern Verwandtſchaft wegen. Aber gleichwohl ſind ſie doch auch noch immer zwei verſchiedene Dichtungen, die nicht verwech-

ſelt werden dürfen, in welchen die Eigenthümlichkeit jeder erhalten iſt, obſchon wir die Dichtung von der Cybele nur an der von der Rhea kennen lernen, dieſe aber ſelbſt wieder über jener zuletzt ganz verſchwindet. Rhea, eine der merkwürdigſten Titaniden (ſ. Titan), iſt Schweſter und Gattin Saturns, und mit ihm — denn die Dichtung der Griechen von den alten Göttern iſt doch nichts als Philoſophie über erſte Entſtehung und Bildung der Welt — Symbol des erſten Formens und Bildens aus der Nacht des Chaos heraus. Rhea, die Fließende (vom griechiſchen Zeitwort ῥέειν, fließen), das Bildungsreiche und Bildungsempfängliche, iſt Symbol dieſes Ringens. Aber noch herrſcht zugleich die Macht des Chaos, des Formloſen. Der Rhea zur Seite ſteht Saturnus, mit der düſtern Herzloſigkeit des Abgrundes eiferſüchtig auf die neuen Bildungen und ſie im Augenblick des Entſtehens ſogleich wieder vernichtend — darum Bild der alles verſchlingenden, ſich ſelbſt in jedem Augenblick zerſtörenden Zeit. Doch es ſoll das Univerſum endlich Geſtalt gewinnen, das Schwankende feſt werden. Die Zeit der Entſcheidung iſt gekommen. — Auf Gäas, ihrer Mutter, Rath, gibt Rhea ihrem Gatten, der aus Furcht der alten Weiſſagung (ſ. Saturn) ſeine Kinder ſogleich nach der Geburt wieder verſchlingt, ſtatt des neugebornen Götterkindes einen Stein in den Windeln. — Auf dieſe Weiſe rettet Rhea vor den Verfolgungen des Vaters drei Söhne und drei Töchter, Jupiter, Veſta, Ceres, Juno, Neptun und Pluto, den Chor der neuen, in feſter, idealiſcher Bildung ſtrahlenden Olymposbewohner. Nur hat ſie damit auch ihre eigene Herrſchaft untergraben. Sie tritt fortan in die Reihe der alten Gottheiten zurück und iſt nur noch durch Rath und Weiſſagung wirkſam, z. B. mit Themis und andern bei der Geburt des Apoll auf Delos, bis ſie in ſpätern Zeiten durch ihre Verſchmelzung mit Cybele ein eigenes, aber höchſt ſchwankendes Daſein in den Myſterien wieder erhält. — Löſt ſich nach dieſem allen die ganze Dichtung von der Rhea am Ende in ein kosmogoniſches Philoſophem auf, ſo erſcheint die Göttin in ihren Anſtalten zur Erhaltung des künftigen Beherrſchers der Götter und Menſchen auf Kreta, im Getöſe, das ihre Prieſter, die Korybanten (Kureten), um das Weinen des Götterkindes zu verbergen, machen müſſen; als Symbol der unendlichen Erzeugungskraft, der allbefruchtenden Natur, als das erhaltende, Leben und Geſtaltung gebende Princip der Welt. Dahin deuten auch ihre Abbildungen, als Bändigerin der Löwen, die ihren Wagen ziehen, als mit einer Mauerkrone geſchmückt, als Begleiterin des Bacchus; dahin ihre Verehrung. Dieſe, einerlei mit der Verehrung der Cybele, iſt roher Naturdienſt, die tiefſte Entartung der religiöſen Anlage im Menſchen, in ſich eigenthümlich ſchauderhaft und grauſend, weil gerade die traurigſte Unreligion, Wolluſt, zur Religion, ja zum Myſterium gemacht wird. Die wildeſte, frechſte Wolluſt, jener Lingamdienſt der Indier, iſt im Dienſte der Rhea-Cybele heiliger Gebrauch. Jene Selbſtentmannung ihrer Prieſter iſt nicht Selbſtverläugnung, ſondern im Gefolge der alles befruchtenden Göttin nur das höchſte Maß der ſich ſelbſt übertreffenden Frechheit. — Alles im Dienſt der unendlichen Zeugungskraft iſt ſelbſt, ohne Maß und Ziel, nach Genuß ringend und darin untergehend.

Rhea Sylvia lebte ungefähr 800 Jahr vor unſerer Zeitrechnung und war eine Tochter Numitors, Königs von Alba, in Italien. Obgleich Veſtalin, gebar ſie aus Mars Umarmung das Zwillingspaar

Romulus und Remus, die Stifter und Erbauer des weltherrſchenden Roms.

Rhede, oder auch **Reede**, iſt die Gegend des Meeres, in geringer Entfernung von der Küſte, die den Schiffen einen guten Ankergrund gewährt, ſo daß dieſe vor dem Winde ſo lange daſelbſt ſicher liegen, bis ſie bei eintretender Flut in den Hafen einlaufen können. Eine geſchloſſene Rhede heißt in der Schiffsſprache eine ſolche, die von Batterien am Strande vertheidigt wird; eine offene, wo alle Schiffe ohne Unterſchied ankern können. **Rheder**, **Reeder**, wird der genannt, der ein Schiff ausrüſtet, überhaupt die Befrachtung der Kauffahrteiſchiffe zu ſeinem Geſchäft macht. Da ſelten Einer ein ganzes Schiff auf ſeine Koſten beladet, ſo treten mehrere zuſammen, die dann Schiffsfreunde, Mitrheder genannt werden. Eines jeden Einzelnen Antheil am Schiff heißt: Schiffsparte.

Rheims, eine der älteſten Städte Frankreichs, am Fluſſe Vesle in Champagne, und zwar im jetzigen Marne=Departement, in einer ringsum mit Anhöhen umgebenen Gegend, enthält mit den Vorſtädten über 4000 Häuſer und 30,000 Einwohner. Die Stadt hat breite Straßen, eine ſchöne gothiſche Domkirche, worin die franzöſiſchen Könige gekrönt und geſalbt werden, ein Rathhaus mit einer ſehr ſchönen Façade, den ſchönen Königsplatz und einige römiſche Alterthümer, worunter ein Triumphbogen. Sie iſt der Sitz eines Erzbiſchofs, welcher Primas des Reichs iſt, und das Recht hat, die Könige in ſeiner prächtigen Hauptkirche vor dem ehemals mit Goldblech überzogenen Hochaltare zu ſalben und zu krönen. Es befindet ſich hier ein Lyceum, welches anſtatt der durch die Revolution untergegangenen Univerſität errichtet iſt. Mit Weinen und hier verfertigten Seiden= und Wollenwaaren, Leder, Lichtern, Hüten ꝛc. wird bedeutender Handel getrieben. Auch iſt der Pfefferkuchen von Rheims berühmt. Der in dem Arrondiſſement von Rheims wachſende Champagner Wein iſt der vorzüglichſte. (In wiefern Rheims in den Operationen des Feldzugs von 1814 begriffen war, ſehe man in den Art. **Paris** und **Chatillon**).

Rhein, einer von den Hauptflüſſen Deutſchlands und beſonders berühmt wegen der herrlichen Gegenden, die er beſpült und wegen der trefflichen Weine, die an ſeinen Geſtaden gewonnen werden. Er entſpringt in dem helvetiſchen Canton Graubündten aus drei Hauptquellen, welche der vordere, mittlere und hintere Rhein heißen. Der vordere quillt aus dem Gebirge Criſpalt, nordöſtlich vom Gotthard, und vereinigt ſich bei Diſſentis mit dem mittlern Rheine, welcher vom lukmanier Berge herabkommt. Dieſe vereinigten Flüſſe vermiſchen ſich bei Reichenau mit dem Hinterrhein, der im Gebirge Adula auf dem Vogelberge aus einem Gletſcher ſich ſammelt, und bis Reichenau zwanzig Stunden weit fließt. Daſelbſt erhalten dieſe drei vereinigten Rheinquellen den gemeinſchaftlichen Namen Rhein, und haben eine Breite von 230 Fuß. In der Gegend von Chur, der Hauptſtadt Graubündtens, wird er ſchiffbar. Zwiſchen Rorſchach und Fußach ſtürzt er mit großem Geräuſche in den Bodenſee, den er zwiſchen Stiegen und Eſchenz wieder verläßt, und ſeinen Lauf nach Schafhauſen und Baſel fortſetzt, nachdem er vorher mehrere Waſſerfälle (ſ. d. Art. **Rheinfälle**) gebildet hat. Vom Bodenſee bis Baſel, wo er ſchon eine Breite von 750 Fuß erhält, hat er ein ſehr felſenreiches Bett. Von Baſel aus wird ſein Bett von vielen Inſeln durchſchnitten, die jedoch zum größten Theil blos aus Sand= und

Kiesbänken beſtehen, welche häufig von einer Seite weggeriſſen und an der andern wieder angeſetzt werden. Von Breiſach herab trifft man ſchon mehrere beſtaudete und ſelbſt angebaute Inſeln. Zwiſchen Strasburg und Germersheim iſt das Bett immer noch ſehr inſelreich, aber der größte Theil dieſer Inſeln iſt mit Gebüſch bewachſen. Zwiſchen Strasburg und Speier iſt der Rhein 1000 bis 1200 Fuß, bei Mainz 15 bis 1700 Fuß und bei Schenkenſchanz, wo er in die Niederlande eintritt, 2150 Fuß breit. Die Tiefe des Rheins beträgt 5 bis 28, bei Düſſeldorf ſogar 50 Fuß. Bei Schenkenſchanz theilt er ſich in zwei Arme, wovon der ſüdliche die Waal heißt, ⅔ ſeines Gewäſſers nimmt, ſich hernach zweimal mit der Maas vereinigt und unter dem Namen Merwe in das deutſche Meer fließt. Der nördliche Arm des Rheins hatte vormals in ſeinem Laufe nach Arnheim zu mehrere Windungen; ſeit 1720 aber hat man von der Waal aus bei dem Dorfe Pannerden einen Canal gegraben, wodurch das alte Bett des Stroms nun größtentheils vertrocknet iſt. Durch dieſen pannerdenſchen Canal fließen jetzt die Gewäſſer des Rheins fort, nachdem ſie ſich unterhalb Millingen von der Waal getrennt haben. Ehe dieſer Arm des Rheins nach Arnheim kommt, theilt derſelbe ſich wieder oberhalb Weſtervoort und bildet die ſogenannte neue Yſſel. Dieſe Abtheilung des Stroms iſt eigentlich der Canal, den Druſus graben ließ, indem die Gewäſſer ſich bei Doesburg mit der alten Yſſel vereinigen und zuletzt ſich in die Zuyderſee ergießen. Von da, wo ſich der ebengenannte Druſiſche Canal von dem Rheine trennt, wendet dieſer letztere ſich nach Arnheim, und behält ſeinen Namen, bis er bei Wageningen und Rhenen vorbei iſt, wo er Lech heißt und auf Wyk bei Durſtede fließt. Von hier floß ſonſt der Rhein mit vollem Strome nach Utrecht, jetzt iſt aber nur noch ein ſehr ſchwacher Arm übrig, der krumme Rhein genannt. Weiterhin, gegen Vianen über, iſt ſchon vor mehreren Jahren aus dem Lech ein Canal gegraben worden, welcher nach Utrecht geht, und gewöhnlich die Vaart genannt wird. Da derſelbe mit Schleuſen verſehen iſt, ſo kommen auf demſelben die ſehr beträchtlichen Schiffe nach Utrecht und von da weiter nach Amſterdam. Unterhalb Vianen ſondert ſich ein kleiner Arm vom Lech ab, den man die Yſſel nennt, und der ſich eine Meile oberhalb Rotterdam in die Merwe ergießt. Der Lech fließt von Vianen nach Schoonhofen und geht oberhalb Crimpen op de Lek in die Maas. Wir kehren nun zu den Gewäſſern des Rheins zurück, die nach Utrecht fließen. Von dieſen geht abermals ein Arm ab, welcher die Vecht genannt wird, und ſich nach einem achtſtündigen Laufe bei Muyden in die Zuyderſee ergießt. Der übrige Rhein fließt von Utrecht nach Leiden, wo er beinahe einem Graben ähnlich ſieht. Bei Rheinsberg vorbei kommt endlich deſſen kleines Gewäſſer, drei Stunden von Leiden, nach Katwyk op Rhin, wo derſelbe eine halbe Stunde davon ſich noch zu Anfange dieſes Jahrhunderts in den Sand verlor. Sonſt hatte der Rhein da einen Ausfluß in die See bei Katwyk op Zee. Nach einigen vergeblichen Verſuchen, die alte Mündung wieder zu öffnen, welche durch die entſtandenen Dünen verſchwunden war, hat man erſt ſeit wenigen Jahren die Schwierigkeiten völlig überwunden, indem man in einem Canale die in den Sand ſich verlierenden Gewäſſer des Rheins geſammelt hat. Am äußerſten Ende deſſelben befindet ſich eine Hauptſchleuſe, und ſo iſt durch Hülfe der Kunſt der Ausfluß des Rheins wieder hergeſtellt worden. So durch Theilungen geſchwächt, beſchließt dieſer Strom nach einem Laufe von 303 Stunden ſeine Reiſe. Er durchfließt

zuerſt Graubündten, macht die Grenze zwiſchen dem vorarlbergiſchen Kreiſe und dem helvetiſchen Cantone St. Gallen, ſcheidet dann, nachdem er den Bodenſee verlaſſen hat, das Großherzogthum Baden und Helvetien, von Baſel an, wo er ſich nördlich wendet, daſſelbe Großherzogthum und die franzöſiſchen Departemente des Ober- und Niederrheins, ſo wie den Rheinkreis des Königreichs Baiern; durchſtrömt nun das Großherzogthum Heſſen, das Herzogthum Naſſau, die preußiſchen Provinzen Niederrhein und Jülich-Cleve-Berg, und zuletzt die Niederlande. Die vornehmſten in denſelben ſich ergießenden Flüſſe ſind: die Aar, die Jll, die Kinzig, Murg, der Neckar, der Main, die Nahe, Lahn, Moſel, Erft, Ruhr und Lippe. Viele beträchtliche Städte liegen an ſeinen Ufern. Wir nennen davon nur auf ſeinem Laufe durch Helvetien und Deutſchland: Conſtanz, Schafhauſen, Baſel, Alt-Breiſach, Speier, Mannheim, Worms, Mainz, Bingen, Coblenz, Neuwied, Bonn, Cöln, Düſſeldorf, Weſel und Emmerich. An Fiſchen iſt der Rhein ſehr reich. Man fängt darin Salmen, welche im Frühlinge im Hinaufſteigen aus der See Lachſe, hernach aber, wenn ſie ſich gegen den Herbſt wieder nach dem Meere zu wenden, Salmen genannt werden, Rheinſtöre, Neunaugen, Hechte, Karpfen oft zu 20 Pfund ſchwer ꝛc. An Federwildpret hält ſich auf den unzähligen Rheininſeln und deſſen Ufern eine Menge verſchiedener oft ſeltener Gattungen auf. Auch führt der Rhein etwas Gold unter ſeinem Sande, welches theils aus dem Gebirge Helvetiens, theils aus dem des Schwarzwaldes kommt. — Eine vorzügliche Wichtigkeit, beſonders für das weſtliche Deutſchland, hat der Rhein durch die Schifffahrt, welche auf demſelben getrieben wird. Wenn in alten und neuen Zeiten die Rheinſchifffahrt (eine Strecke von 280 Stunden) geringer war, als ſie hätte ſein können, ſo lag die Schuld an den vielfältigen Waſſerzöllen und den läſtigen Rechten der Stapelſtädte Mainz, Cöln ꝛc.; daher ward in der wiener Congreßacte 1815 die Befreiung der Rheinſchifffahrt beſchloſſen; allein in der deshalb niedergeſetzten Commiſſion zu Mainz konnten ſich bis jetzt die Niederlande und Preußen darüber noch nicht vereinigen. — Der Rhein wird von Chur in Graubündten an befahren; unter Schafhauſen fängt die bequemere Schiffbarkeit des Stromes an; allein die größere Rheinſchifffahrt, mit ſchwer beladenen Schiffen beginnt erſt bei Speier. Von Strasburg bis Mainz gehen Schiffe, die 2000 bis 2500 Ct. laden, von Mainz bis Cöln Schiffe von 2500 bis 4000 Ct., und von Cöln bis Holland Schiffe, welche 6000 bis 9000 Ct. tragen. (über die Rheinflöße ſ. d. Art. Flöße in der neuen Folge d. W.) Außer den ſchon erwähnten Rheinfällen hält man für die Schifffahrt gefährlich: 1) das binger Loch. Bei Bingen, einer Stadt 6 Stunden unterhalb Mainz, nähern ſich die Berge, welche den Rhein einſchließen, von beiden Seiten ſo, daß man bis an das Flußbett hinein den ehemaligen Zuſammenhang der gegenſeitigen Felſen gewahr werden kann. Dieſe Felſenwand, die ſich von einem Ufer zum andern erſtreckte, wurde wahrſcheinlich im Laufe von Jahrhunderten durch die Gewalt des Waſſers oder durch eine Erdrevolution zum Theil zertrümmert, und ließ nun dem Strome eine zwar freie, aber enge Bahn. Carl der Große ließ dieſe Öffnung erweitern, aber ſie bleib noch ſo enge, daß nur ganz kleine Fahrzeuge die Fahrt machen konnten. Erſt unter dem Kurfürſten Siegismund von Mainz wurde der Weg für größere Schiffe brauchbar und minder gefährlich gemacht. Selbſt während der

erſten franzöſiſchen Revolutionskriege haben franzöſiſche Ingenieurs daran gearbeitet. Ungeachtet aller dieſer Arbeiten ſieht man doch noch das gewaltſame Brechen der Wellen an den Felſen, und kann den Waſſerfall recht gut bemerken. Die einzige Durchfahrt, welche man das binger Loch nennt, iſt nur 50 Fuß breit. Bei mittlerem Waſſerſtande iſt keine Gefahr, aber bei niedrigem Waſſer erfordert die Durchfahrt die größte Vorſicht und Localkenntniß. Hier ſteht mitten im Waſſer auf einem Felſen Hattos Thurm oder der Mäuſethurm. 2) Das wilde Gefährt bei Bacharach, iſt nur für die den Strom hinabfahrenden Schiffe gefährlich, wo der Strom im Thalweg mit fürchterlichem Gefälle des Waſſers zwiſchen Felſen und Bänken eine Art von Trichter bildet. 3) Die ſogenannte Bank von St. Goar, wo des Fluſſes Wellen an eine Gruppe theils ſichtbarer, theils verborgener Klippen anprallen, und einen Strudel bilden, der zuweilen den Schiffen, beſonders den Flößen, verderblich wird. 4) Der kleine und große Unkelſtein bei dem Städtchen Unkel, eine Gruppe von Baſaltſäulen, die theils unter dem Waſſer verborgen ſind, theils hervorragen. Die größere Gruppe, der große Unkelſtein genannt, iſt unter der franzöſiſchen Herrſchaft hinweggeräumt worden. Die kleinen Gruppen können bei hohem Waſſer von leeren Schiffen überfahren werden, für geladene Schiffe aber bleibt nur das Ausweichen übrig, welches nicht immer gelingt. — Kein Strom Deutſchlands wird von Fremden, ſeiner ſchönen Umgebungen wegen, häufiger bereiſt, als der Rhein. Seine Landſchaften haben jedoch einen verſchiedenen Charakter. Von Baſel bis Mainz durchfließt er ein weites Thal, auf der linken Seite von den Vogeſen und auf der rechten Seite von dem Schwarzwalde und den Bergen längs der Bergſtraße begrenzt. Von Mainz an rücken die Gebirge nahe an den Strom, anfangs nur auf dem rechten Ufer, wo ſie den Rheingau bilden; von Bingen an aber verengen die Berge, auch von der linken Seite her, den Strom ſo, daß er nur eine Breite von 1100 Fuß hat. Auf dieſer Strecke bis Königswinter bieten die Ufer mannichfaltige Felſen und Bergpartien und wild romantiſche Anſichten dar. Am Fuße der hohen Berge lagern ſich freundliche Städte und Dörfer, über ihnen erheben ſich auf allen Abſätzen der Felſen Reben und auf den ſchroffen Gipfeln thronen eine Menge alter Schlöſſer und Ritterburgen. Zuweilen öffnen ſich die den Rhein begleitenden Felſenketten und laſſen die Ausſicht in romantiſche Thäler frei, woraus kleinere und größere Flüſſe dem Rhein zuſtrömen. Dieſer Theil des Rheins von Mainz und Bingen bis Bonn wird daher am meiſten von den Reiſenden befahren, wozu die täglich von Mainz nach Cöln abgehenden Waſſerdiligencen wohlfeile und bequeme Gelegenheiten darbieten. Von Königswinter an bis zu den Niederlanden durchfließt der Rhein eine einförmige Ebene, und die ſchönen Rheingegenden hören hier auf. — Zwei Handbücher enthalten alles Nöthige für eine Rheinfahrt: das eine, von Lange, begreift die Fahrt von Mainz bis Düſſeldorf, und das andere, von Aloys Schreiber, den ganzen Lauf des Rheins, nebſt Abſtechern auf die benachbarten Gegenden.

Rheinbund. In dem für Öſterreich ſo unglücklichen Kriege von 1805 hatten ſich mehrere Fürſten des ſüdlichen Deutſchlands theils freiwillig, wie Baiern, theils gezwungen, wie Würtemberg u. a., mit Napoleon Buonaparte gegen das gemeinſchaftliche deutſche Reichsoberhaupt verbunden. Darauf gab der Friede von Preßburg (26ſten Dec. 1805), welcher dieſen Krieg endigte, den nächſten Anlaß zur

völligen Auflöſung des deutſchen Reichs, indem er den Kurfürſten von Baiern und Würtemberg die Königswürde und beiden, ſo wie Baden, die Souveränetät (obwohl unbeſchadet der Reichsverfaſſung!) ertheilte. Bald nachher (28ſten Mai 1806) zeigte der erſte deutſche Kurfürſt, der Reichserzkanzler, dem Reichstage an, daß er — was ganz gegen die Verfaſſung war — den Cardinal Feſch, einen Oheim Napoleons, zu ſeinem Coadjutor und Nachfolger ernannt habe. Endlich erklärten ſechzehn deutſche Fürſten förmlich ihre Trennung von Kaiſer und Reich, durch die am 12ten Juli 1806 von den Königen von Baiern und Würtemberg, dem Kurfürſten-Reichserzkanzler, dem Kurfürſten von Baden, dem neuen Herzoge von Cleve und Berg (Joachim Murat), dem Landgrafen von Heſſen-Darmſtadt, den Fürſten von Naſſau-Uſingen und Naſſau-Weilburg, von Hohenzollern-Hechingen und Hohenzollern-Sigmaringen, von Salm-Salm und Salm-Kyrburg, dem Herzoge von Ahremberg, den Fürſten von Iſenburg-Birſtein und von Lichtenſtein und dem Grafen von der Leyen zu Paris unterzeichnete und am 1ſten Aug. 1806 dem Reichstage mitgetheilte Bundesacte. Sie begründeten dieſe Losſagung auf die Mängel der deutſchen Reichsverfaſſung, und luden auch die übrigen Reichsſtände ein, ihrem Bunde beizutreten. Der franzöſiſche Geſandte Bacher fügte an demſelben Tage noch die Erklärung hinzu, daß ſein Kaiſer kein deutſches Reich weiter anerkennen werde. (S. d. Art. Deutſchland.) Der Kaiſer Franz II. legte daher am 6ten Auguſt ſeine Würde als Oberhaupt des deutſchen Reichs nieder, wozu, nach ſeiner Erklärung, ihn die Forderungen aus mehreren Artikeln des preßburger Friedens und die neue Vereinigung der rheiniſchen Stände, wodurch er ſein Amt als Reichsoberhaupt für erloſchen betrachte, veranlaßten. Nach jener Acte, welche auch im Namen des Fürſten von Lichtenſtein, ohne daß er darum wußte, mit unterzeichnet worden war, bekam der Kurf. Erzkanzler den Titel eines Fürſt-Primas, der Kurfürſt von Baden, der Landgraf von Heſſen-Darmſtadt und der Herzog von Berg erhielten den großherzoglichen Titel mit königlichen Rechten und Vorzügen, Naſſau-Uſingen erhielt die herzogliche und von der Leyen die fürſtliche Würde. Der franzöſiſche Kaiſer aber nannte ſich den Protector des Rheinbundes. — Durch die Errichtung dieſes Bundes verloren ihre politiſche Selbſtſtändigkeit die Reichsſtadt Nürnberg, welche an Baiern fiel, Frankfurt, welches dem Fürſten Primas, das dem Johanniterorden gehörige Fürſtenthum Heitersheim, welches Baden, und die Burggrafſchaft Friedberg, die Heſſen-Darmſtadt unterworfen wurden. Ferner wurden durch Mediatiſation die Fürſten von Naſſau und Oranien-Fulda, von Hohenlohe, von Schwarzenberg, von Löwenſtein, von Leiningen, von Thurn und Taxis, von Salm-Reiferſcheid-Krautheim, von Wied-Neuwied und Wied-Runkel, von Öttingen, von Fugger, von Metternich, von Truchſeß, von Fürſtenberg, von Solms, der Landgraf von Heſſen-Homburg, die Herzoge von Corswarem-Looz und von Croy, viele reichsgräfliche und alle noch übrigen reichsritterlichen Familien den rheiniſchen Bundesfürſten untergeordnet. Jenen mediatiſirten Reichsſtänden und Reichsgliedern blieben nur ihre Patrimonialgüter und ihr Privateigenthum, die Gerichtsbarkeit in erſter und zweiter Inſtanz, die lehnsherrlichen- und Bergwerksrechte u. ſ. w., aber die weſentlich zur Landeshoheit gehörigen Befugniſſe der Geſetzgebung, der oberſten Gerichtspflege, die Rechte des Kriegs, des Friedens und der Bündniſſe, der Polizei und der Beſteurung u. ſ. w.

fielen den Bundesfürſten, denen die Vermittelbarten unterworfen wurden, zu. — Der Zweck dieſes Bündniſſes ſollte Sicherung des äußern und innern Friedens ſein, Frankreich und die Mitglieder des Rheinbundes ſollten Einer für Alle und Alle für Einen ſtehen, und wenn Einer von ihnen mit Krieg bedroht oder angegriffen wäre, ſo ſollten auf die Einladung des Protectors alle übrigen Mitverbündeten ohne weitere Berathung zu den Waffen greifen, und dem Bedrohten oder Angegriffenen zu Hülfe eilen. Obgleich nach der Bundesacte Napoleon Beſchützer der Rheinconföderation ſein ſollte, ſo ſollte es doch kein Bundesoberhaupt geben, dem die Regenten der einzelnen Staaten als ſolche unterworfen wären. Für die Berathſchlagungen über die gemeinſchaftlichen Angelegenheiten der Verbündeten ſollte zu Frankfurt am Main eine Bundesverſammlung in zwei Collegien, dem königlichen, in dem auch die Großherzoge ihren Sitz haben ſollten, und dem fürſtlichen, ſtatt haben. Allgemeiner Präſident der Bundesverſammlung, und beſonderer des königlichen Collegiums ſollte der Fürſt-Primas ſein. In dem fürſtlichen Collegium aber ſollte der Herzog von Naſſau den Vorſitz führen. Nach dem jedesmaligen Tode des Fürſten Primas ſollte deſſen Nachfolger von dem Beſchützer des Rheinbundes ernannt werden. Kein Mitglied des letztern ſollte anderswo als in den Staaten der Bundesgenoſſen oder der mit denſelben Verbündeten Dienſte nehmen, und ſo ſollte auch kein Mitglied des Rheinbundes ſeine Souveränetät anders als zu Gunſten eines Bundesgenoſſen veräußern dürfen. Die Streitigkeiten der Rheinbundesfürſten ſollten auf den Bundestagen entſchieden, und zur Entſcheidung der Klagen gegen die Mitglieder des Rheinbundes ſollten zwei Gerichtshöfe errichtet werden. Aber ſo wenig dies, wie eine Bundesverſammlung hat jemals ſtatt gefunden. Endlich ſollten Catholiken und Proteſtanten in allen Bundesſtaaten gleicher bürgerlicher Rechte genießen. — So trat an die Stelle des faſt 1000jährigen Reichs deutſcher Nation ein durch fremde Herrſchſucht geſtifteter Bund, der, ſo vorübergehend auch ſeine Erſcheinung war, doch in den ſtaatsrechtlichen Verhältniſſen der ehemaligen deutſchen Reichsſtände und ihrer Unterthanen eine gänzliche, dauernde Umwälzung bewirkte. Schon am 25ſten Sept. 1806 trat auch der Kurfürſt von Würzburg als Großherzog dem Rheinbunde bei; dagegen faßte Preußen, um der durch ferneren Anwachs dieſer Conföderation ſich vergrößernden Macht Frankreichs Schranken zu ſetzen, leider zu ſpät, die Idee, einen ähnlichen Bund unter ſeinem Protectorat aus den nordiſchen deutſchen Fürſten zu bilden. Dieſer Entwurf wurde aber durch den Krieg von 1806—1807 vernichtet, und noch während dieſes Kriegs trat der Kurfürſt von Sachſen, nachdem er ſich von Preußen getrennt und in ſeinem Frieden mit Frankreich zu Poſen (11ten Dec. 1806) den Königstitel angenommen hatte, dem Rheinbunde bei. Ihm folgten am 15ten Dec. 1806 die fünf ſächſiſchen Herzoge, und durch die am 18ten April 1807 zu Warſchau unterzeichneten Verträge wurden auch die beiden Fürſten von Schwarzburg, die drei herzoglichen Linien von Anhalt, die Fürſten von Lippe-Detmold und Lippe-Schaumburg und die Fürſten des Geſammthauſes Reuß zu Mitgliedern des Rheinbundes aufgenommen. Das aus den eroberten preußiſchen und andern Staaten für Hieronymus Buonaparte errichtete Königreich Weſtfalen ward durch die von dem Kaiſer der Franzoſen am 15ten Nov. 1807 beſtätigte Verfaſſung gleichfalls zum Rheinbundesſtaat beſtimmt; endlich wurden noch die Herzoge von Mecklenburg-Strelitz (18ten Febr. 1808), von

Mecklenburg-Schwerin (22ſten März 1808) und der Herzog von Oldenburg, Fürſt von Lübeck (14ten Oct. 1808) als Mitglieder aufgenommen, ſo daß der Bund nunmehr auf 5916 QM. 14,608,877 Einwohner zählte, und das Bundesheer durch dieſen Zuwachs von den anfangs feſtgeſetzten 63,000 Mann auf 119,180 gebracht wurde. Allein der Protector des Rheinbundes, welcher denſelben zur Sicherung des innern und äußern Friedens, und der Unabhängigkeit der Bundesgenoſſen geſtiftet hatte, dieſer Protector ſelbſt war es, der ſich zuerſt an der Sicherheit und Unabhängigkeit ſeiner rheiniſchen Bundesgenoſſen vergriff, und durch ein Decret vom 10ten Dec. 1810, wodurch er die Schelde-, Maas-, Rhein-, Ems-, Weſer- und Elbmündungen mit Frankreich vereinigte, folgende Rheinbundesfürſten ihres politiſchen Daſeins und der ihnen durch die Bundesacte zugeſicherten Selbſtſtändigkeit beraubte: 1) den Herz. von Oldenburg, welchem er ſein Herzogthum nahm, und blos das Fürſtenthum Lübeck ließ; 2) dem Herz. von Ahremberg, von deſſen Landen ein Theil mit Frankreich, das übrige aber mit dem Großherzogthum Berg vereinigt wurden; 3) die Länder der Fürſten von Salm-Salm und Salm-Kyrburg wurden gleichfals mit Frankreich verbunden. Auch vom Großherzogthum Berg und vom Königreiche Weſtfalen wurden bedeutende Theile zu Frankreich gezogen. Das Ganze dieſer gewaltſamen Abtrennungen betrug 532 QM. mit 1,133,057 Einw., daß alſo dem Bunde noch 5384 QM. und 13,475,820 M. verblieben. So erfüllte Napoleon die von ihm übernommene doppelte Verbindlichkeit der Beſchützung des Bundesgebiets gegen fremde Truppen und der Beſchützung jedes einzelnen Bundesgenoſſen gegen die übrigen! Eben ſo wenig gedachte er ſeiner, bei Errichtung dieſer ſchmachvollen Conföderation ertheilten Verſicherung, daß er ſich nie eine Oberlehnsherrlichkeit über die von ihm als Souveräne anerkannten Fürſten des Rheinbundes anmaßen, noch ſich eine Einmiſchung in ihre innern Verhältniſſe erlauben wolle. Als Föderativſtaat unter dem Schutze eines übermüthigen Beſchützers, deſſen großer Gewalt, unbegrenzter Herrſchſucht und eiſernem Willen der ganze Rheinbund nichts ihn Sicherndes entgegenſetzen konnte, erſchien dieſer Bund vom Anfang an als ein Unding. Nur der Drang der Verhältniſſe konnte einige deutſche Fürſten beſtimmen, ſich dieſem Bunde anzuſchließen. Bei den übrigen waren augenblickliche Vergrößerung und Erhöhung des Ranges die Lockungen, wodurch Napoleon ſie für ſich gewann, ohne daß ſie die Dauer des Erworbenen und die Rechtmäßigkeit der Erwerbsmittel gehörig erwogen. Ein ſolches, nur aus Noth oder unedlen Beweggründen geſchloſſenes, von den meiſten Einwohnern der Bundesſtaaten mit Unwillen betrachtetes, nur von der eiſernen Fauſt eines Weltbedrückers zuſammengehaltenes Bündniß mußte bei dem erſten nicht ganz unkräftigen Angriffe von außen in ſich ſelbſt zerfallen. Das denkwürdige Jahr 1813 machte demſelben ein Ende. Die jetzigen Großherzoge von Mecklenburg-Schwerin und von Mecklenburg-Strelitz, welche die letzten geweſen waren, die, durch ihre Lage gezwungen, ſich dem Rheinbunde angeſchloſſen hatten, waren, gleich als Preußen ſich mit Rußland gegen den corſiſchen Zwingherrn vereinigte, die erſten, welche vom Rheinbunde ſich losſagten, und die Partei des Rechts und der vaterländiſchen Freiheit ergriffen. Ihnen folgten, außer verſchiedenen mindermächtigen, bald zwei der angeſehenſten Rheinbundesfürſten, die Könige von Baiern und Würtemberg, durch deren Übertritt zur guten Sache der ganze Bund als aufgelöſt zu betrachten war. Andere zögerten länger, in-

dem theils die Lage ihrer Länder, theils andere Rückſichten und Verhältniſſe eine freie Erklärung hinderten oder doch erſchwerten. Dahin gehörte der König von Sachſen, der im Begriff war, die Sache der Verbündeten zu ergreifen, als die Folgen der lützener Schlacht ihn zu einem andern Entſchluß bewogen; ferner der Großherzog von Frankfurt, der Mitſtifter und Präſident des Bundes. Jener verlor daher die Hälfte ſeines Landes, und dieſer Alles. Gleiches Schickſal hatten der König von Weſtfalen und der Großherzog von Berg (Sohn des Exkönigs von Holland). Aus demſelben Grunde wurden durch die Beſchlüſſe des wiener Congreſſes die Länder des Fürſten von Iſenburg und des Fürſten von der Leyen, die als Rheinbundesfürſten Souveräne waren, mediatiſirt. Die ſämmtlichen übrigen Mitglieder des Rheinbundes, mit Ausſchluß des Herzogs von Ahremberg und der Fürſten von Salm, ſind als Souveräne dem neuen deutſchen Bunde wieder beigetreten. Über die Veranlaſſungen und politiſchen Intriguen, welche die Bildung und Geſtaltung des Rheinbundes herbeiführten, verdient vor allem nachgeleſen zu werden: von Gagerns mein Antheil an der Politik. Stuttgart bei Cotta. 1823.

Rheinfälle. Der erſte iſt eine Stunde unter Schafhauſen, bei den beiden Laufen, wovon das eine (ein Dorf und Schloß) dicht am Rhein, auf dem Boden des helvetiſchen Cantons Zürich, und das andere, ein altes Schlößchen, gegenüber auf einer Inſel liegt. Nachdem der Strom, ungefähr 500 Schritte oberhalb, ſein Gewäſſer zwiſchen ungeheuren Felſen, die zum Theil mitten aus ſeinem Bett hervorragen, ſehr eng zuſammenziehen mußte, fängt er nun allmählig an zu ſchäumen und zu wirbeln, ſchießt dann, bei immer zunehmendem Abhange, in unzähligen Buchten, von Fels auf Fels hin, und geräth endlich an den Rand der ungeheuren Maſſe, wo ein Abgrund von beinahe 80 Fuß Höhe ſich darſtellt. Sein Sturz über dieſen Rand geſchieht mit einem in der Nähe betäubenden und bei ſtiller Nacht auf zwei Meilen weit hörbarem Getöſe, in drei Fällen, ſteil herab, wovon der auf der Südſeite, welcher zwiſchen zwei Felſenpfeilern ſtatt hat, der gewaltſamſte iſt. Die volle Breite der Waſſermaſſe beträgt 300 Fuß. Nicht weit vom Sturze findet ſich faſt in der Mitte des Fluſſes ein Haus, zu dem eine Zugbrücke führt. Hier überſieht man den Sturz in ſeiner ganzen Breite. Das unaufhörliche Toſen und Brauſen der herabſtürzenden großen Waſſermaſſe, und das beſtändige Zittern des Felſens, auf dem man ſteht, iſt durch kein Bild darzuſtellen. Kein Schiff kann beladen oder leer dieſen Waſſerfall paſſiren, ſondern man muß die Ladung zur Axe durch Schafhauſen und unterhalb der Stadt wieder in Schiffe bringen. 2) Der Rheinfall unter Zurzach, bei der Mündung der Wutach. Dieſer Fall wird verurſacht durch einen quer durch den Rhein gehenden Felſendamm, in deſſen Mitte ſich eine Lücke befindet, welche bei niedrigem Waſſerſtande das Waſſer durchläßt, auch Raum genug für zwei neben einander fahrende kleine Schiffe darbietet; wenn aber im Sommer oft der Rhein hoch anſchwillt, und ſich über die zu beiden Seiten der Lücke ſtehenden Felſen ergießt, ſo entſteht ein Sturz, der alle Schifffahrt unmöglich macht. 3) Der Rheinfall bei Laufenburg beſteht nur in einer Stromſchnelle, auf welcher die Schiffe leer und an Seilen durch Menſchen, jedoch mit Lebensgefahr, heruntergelaſſen werden. 4) Der Rheinfall bei Rheinfelden. Er wird der Höllhaken, auch das Gewild genannt. Die Felſen im Rheine fangen ſchon eine Stunde oberhalb Rheinfelden an, und ſtreichen bis unter die Brücke dieſer

Stadt dergeſtalt fort, daß nur eine ſchmale Öffnung bleibt, wodurch die Schiffe mit der größten Behutſamkeit geführt werden müſſen. Unterhalb der Brücke hört der Fall auf, und der Strom wird ruhiger.

Rheingau, ein kleiner ungefähr 4 Stunden langer und 2 Stunden breiter Strich Landes, längs des rechten Rheinufers, ehemals zum Erzſtift Mainz gehörig, jetzt ein Theil des Herzogthums Naſſau, iſt eine der paradieſiſchſten Gegenden Deutſchlands, berühmt durch die ſchönen abwechſelnden Partien und reizenden Ausſichten, und durch die herrlichen Rheinweine, die hier gedeihen. Er wird durch das Rheingaugebirge (deſſen höchſte Spitze der Rabenkopf iſt), welches nur durch ein kleines Thal von dem Taunusgebirge geſchieden iſt, gebildet, und von dem hier von Oſten gegen Weſten fließenden Rheinſtrome beſpült. Er fängt bei dem Dorfe Nieder-Walluf unterhalb Mainz an und endigt ſich bei dem Dorfe Lorrich. Das ſchöne Städtchen Ellfeld iſt der Hauptort des Rheingaus. Ferner liegen Erbach, Hattenheim, Öſtrich, Mittelheim, Winkel, Johannisberg, Geißenheim, der ſchöne große Flecken Rüdesheim, Asmannshauſen, Dreieckshauſen, Niederheimbach und Lorrich darin. Am Ufer reihen ſich viele Landhäuſer. Die Lage des Rheingaus, welcher durch ſein Gebirge gegen die Nord- und Oſtwinde geſchützt, und dagegen dem Mittagsſtrahl der Sonne ausgeſetzt iſt, trägt zur Güte des Weins vorzüglich bei. In Rückſicht des Weinbaus wird der Rheingau in die obere und untere Gemarkung eingetheilt, d. h. in die Dörfer der Höhe und in die Dörfer längs des Ufers. Die geiſtigen Weine gedeihen auf den höchſten Höhen, die geſündeſten auf den mittlern. Die in der Tiefe wachſenden werden ſpät trinkbar. Die berühmteſten Weine des Rheingaus ſind der ſtarke und feurige Rüdesheimer und Markebrunner, der gewürzvolle Johannesberger und Geißenheimer und der liebliche Asmannshäuſer. (S. Rheinweine.) Außer dem Weinbau hat man auch vielen Obſtbau und auf dem vom Rheinufer weit entfernten Gebirgsrücken anſehnliche Waldung. Die Bevölkerung dieſes mit ſchönen Örtern beſäeten Landſtrichs beträgt ungefähr 18,000 Seelen.

Rheingrafen, ſ. d. Art. Raugrafen und Wildgrafen.

Rheiniſcher oder rheinländiſcher Fuß, ſ. Fuß.

Rheinsberg (Rhinsberg), ein Stadt am Flüßchen Rhin und einem See, im ruppinſchen Kreiſe des zur preußiſchen Provinz Brandenburg gehörigen potsdamer Regierungsbezirks, 12 Meilen von Berlin. Es iſt regelmäßig angelegt und hat drei große öffentliche Plätze, 200 Häuſer und 1400 Einw., welche hauptſächlich von Ackerbau, Bierbrauerei und Branntweinbrennerei leben. Auch iſt hier eine bedeutende Fayencefabrik, welche ſchöne Waaren liefert, und gegen 70 Arbeiter beſchäftigt. Merkwürdig iſt das Schloß des Prinzen Auguſt von Preußen, mit einem ſchönen Park, in welchem ſich eine Spitzſäule zum Andenken des Prinzen Auguſt Wilhelm, Bruder Friedrichs II., und die Denkmäler mehrerer preußiſchen Generale befinden, die ſich im 7jährigen Kriege auszeichneten. Unweit der Stadt liegt eine Glashütte, welche grünes Glas fabricirt und 14 Arbeiter unterhält. Anfangs nur ein Schloß, gehörte Rheinsberg zu den drei Stammhäuſern der Herren von Bredow, von ihnen kam es an das Haus Beville. Der König von Preußen, Friedrich Wilhelm I., kaufte es 1736, und erhob es zu einer Stadt, wo der damalige Kronprinz, nachheriger König Friedrich II., reſidiren ſollte. Verherrlicht durch

Werke der Kunſt, und durch die edle Vorbereitung auf ein ruhmvolles Leben, welcher Friedrich der Einzige ſich hier widmete, wird dieſes Städtchen ſtets merkwürdig in den Jahrbüchern der preußiſchen Geſchichte bleiben. Aber es war noch nicht genug an dieſem Glanze; als Reſidenz des großen Bruders Friedrich II., des Prinzen Friedrich Heinrich von Preußen, ſollte Rheinsberg aufs neue verherrlicht werden. Das Städtchen brannte 1740 ab, der König ließ es wieder aufbauen, und ſchenkte es 1744 ſeinem als Menſchen, Weiſen und Feldherrn gleich ausgezeichneten Bruder.

Rheinsburger oder Collegianten nennt ſich eine Secte in Holland, welche zu Anfang des 17ten Jahrh. aus Remonſtranten (ſ. d. Art.) entſtand, die ſich nach der dordrechter Synode zu Rheinsburg bei Leiden verborgen hielten und auch, nachdem den Remonſtranten Religionsfreiheit zugeſtanden worden war, ſich mit dieſen nicht vereinigten, weil ſie in der Freiheit ihrer Meinungen von den Lehren und Gebräuchen der Reformirten noch weiter abwichen. Sie wollten keine Kirche heißen und keiner angehören, ſondern nannten ihre Geſellſchaft Collegium und ihre Gemeinden Collegien (daher ihr zweiter Name). Da ſie die Bibel als einzige Richtſchnur des Glaubens und Lebens aufſtellten, und dabei die größte Ungebundenheit, ja Verſchiedenheit in der Auslegung derſelben geſtatteten, geſellten ſich bald Separatiſten aller Art zu ihnen; um Leiden und Rotterdam erhielten ſie den meiſten Zuwachs aus Mennoniten, Socinianern und andern Überläufern der proteſtantiſchen Hauptparteien. In ihren Gemeinden ſtellten ſie keine beſtimmte Geiſtliche, ſondern nur Älteſte, Diener und Krankenpfleger mit Vorbehalt der Aufkündigung an. Wer ſich dazu fähig fühlte, durfte in ihren Andachtsverſammlungen Vorträge halten. Taufe und Abendmahl begingen ſie, ohne die Feier der Sacramente für nothwenig zu achten. Die Uneinigkeit einiger Schriftſteller aus ihrer Mitte, die der Spinocismus zum Socinianismus geleitet hatte, verurſachte eine Spaltung unter ihnen, die die holländiſchen Collegien von der gröningiſchen trennt, jene dulden den Socinianismus, dieſe nicht. Um 1740 hatten ſie noch 18 Collegien oder Gemeinden, die vorzüglichſten zu Amſterdam, Leuwarden und Gröningen. Jetzt ſcheint dieſe Secte allmählig zu erlöſchen. E.

Rheinſchifffahrts-Octroy. Im J. 1804 ſchloß Napoleon mit dem Kurerzkanzler, nachherigen Fürſten Primas, einen Vertrag über die Rheinſchifffahrt, durch den die bis dahin üblichen mannichfachen Rheinzölle mehr vereinfacht und zuſammengezogen wurden. Dieſes Übereinkommen wurde Rheinſchifffahrts-Octroy genannt, und die Einkünfte derſelben dem Kurerzkanzler als Entſchädigung für frühere Länderabtretungen angewieſen. Über die Verhandlungen ſeit dem wiener Congreſſe, die Rheinſchifffahrt betreffend, ſ. die neue Folge des Conv. Lex. Band 12.

Rheinweine. Das eigentliche Vaterland dieſer kräftigen, ſchmackhaften und geſunden deutſchen Weine iſt der Rheingau zwiſchen Mainz und Bacharach. Indeß gehören auch die hochheimer Weine, von denen der beſte auf einem Berge wächſt, der ſonſt zur Dombechanei in Mainz gehörte, und der nierenſteiner, obgleich ſie nicht in dem bezeichneten Bezirk wachſen, zu den beſten Rheinweinſorten. Die beſten Sorten der rheingauer Weine wachſen um Rüdisheim und am Johannisberge. Die aus der Oberpfalz folgen ihnen im Range nach. Weniger geſucht iſt jetzt der bacharacher;

er hat einen ſüßlichen Geſchmack. Es wird daſelbſt ein guter rother Wein gebaut, der, wenn er einige Jahre gelegen hat, alles Herbe verliert. Nicht minder berühmt iſt der um Koſtheim, bei Mainz. Noch verdienen wegen ihres guten Weinbaues folgende Orte Erwähnung: Affenſtein, Hambach, Pfeffersheim, Wormsgau, Laubenheim, Bodenheim, Markbrun und einige andere. Vorzüglich gute Jahrgänge ſind von 1748, 1760, 1762, 1766, 1776, 1779, 1780, 1781 und noch mehr 1783 und 1811. Bleicherte nennt man ſchöne rothe Rheinweine, die theils um das Schloß Argenfels im Trierſchen, theils auch im ehemaligen cölniſchen Oberſtift (beſonders der angenehme Aarwein, der an der Aar in der Eifel wächſt) gewonnen werden. Lorchwein iſt ebenfalls ein guter rother Wein, der bei Lorch im Naſſauiſchen erzeugt wird; desgleichen der asmannshäuſer, der bei dem naſſauiſchen Dorfe Asmannshauſen wächſt.

Rhetoren und Grammatiker werden mit griechiſchen Kunſtausdrücken die Redekunſtverſtändigen und Sprachkundigen genannt. Von beiden ſoll hier nach einander, aber in umgekehrter Ordnung, gehandelt werden, und zwar von den Grammatikern mit Übergehung der Einzelheiten, über die bereits der Art. Philologie einige Auskunft gibt. — 1) Grammatiker oder Philologen hießen die Sprachgelehrten bei Griechen und Römern der Vorzeit. Ihr Fach war eine ſehr viel umfaſſende Wiſſenſchaft; denn ihr Gebiet umſchließt die Geheimniſſe faſt aller Wiſſenſchaften, verbreitet ſich über alle Felder der Gelehrſamkeit, und läßt ſich auf Erörterung einer jeden Frage ein. Ihr Gegenſtand iſt der ganze Reichthum der in Schrift vorhandenen Geiſteswerke jeder Gattung. Nichts was zu deren vollſtändigem Verſtändniß und allſeitiger Verdeutlichung dienen kann, iſt von ihrem Gebiet ausgeſchloſſen. Hauptſächlich aber beſchäftigten ſich die Grammatiker, anfangs auch Kritiker und bei den Römern Literatoren genannt, mit Erklärung und Beurtheilung älterer Dichter. Ferner unterſchied man Grammatiker, oder Literatoren von Grammatiſten oder Literatoren, welchen keine ſo gründliche Gelehrſamkeit zugeſchrieben wurde. Grammatiſtik nämlich hatte es mehr mit Anfangsgründen und Vorkenntniſſen, Grammatik aber mit Verſtändniß und Erklärung aller Schriften zu thun. Die erſten ſprachwiſſenſchaftlichen Beſchäftigungen treffen wir unter den Sophiſten an, die mehr als andere Urwiſſenſchaftsforſcher ſeit Perikles Zeitalter in ihren Schulen ſich mit auf Geſchmacksbildung und auf Schärfung des Prüfungsgeiſtes abzielender Erklärung der Dichter, vor allen des Homer, abgaben und ihren Scharfſinn an größtentheils ſelbſtgeſuchten Schwierigkeiten übten. Dabei lehrten ſie die Sprachgeſetze ſelbſt genauer beſtimmen und ſorgfältiger beobachten. Indeß erwarben ſich auch Sokrates Jünger, beſonders Plato, Verdienſte um die Erklärung der Dichter. — Als Urheber der Kritik und Grammatik wird Ariſtoteles genannt, welcher (oder, nach Strabos Angabe, Kalliſthenes und Anaxarchus) eine Überarbeitung der Homeriſchen Gedichte für Alexander den Großen unternahm, und ſie von fremden Zuſätzen zu reinigen ſuchte. Doch ſoll vor ihm nicht nur ſchon Piſiſtratus Homers Geſänge, deren einzelne Theile noch in keiner gehörigen Verbindung ſtanden, in die Ordnung gebracht haben, in welcher ſie jetzt ſtehen, ſondern auch Cynäthus aus Chios, Antimachus aus Kolophon, Theagenes aus Rhegium, Steſimbrotus und Hippaſus aus Thaſos, Glauko und einige andere der Erläuterung des Homer ihre Bemühungen gewidmet haben. Ob nun gleich ſchon bisher einige, theils auf Erklärung theils auf Entfehlerung der alten Schriftſteller, erſprießliche Bemühungen

verwendet hatten, ſo wurde doch die Sprachwiſſenſchaft und Kritik vornehmlich durch die alexandriniſchen Sprachforſcher ausgebildet. Seitdem nämlich Alexandrien die Heimath der Wiſſenſchaften geworden, beſchäftigte man ſich auch mit Darſtellung der Geſetze der griechiſchen Sprache, ingleichen mit Beſtimmung gewiſſer Vorſchriften für die Auslegung der Schriftſteller und für die Erklärung der Mythen, und mit Beurtheilung der Lesart und der Vorzüge einzelner Stellen oder ganzer Bücher. — Als das erſte Zeitalter daher wird angenommen das der alexandriniſchen Grammatiker (ſ. Alexandriniſches Zeitalter), welche nicht nur über die Rangordnung der alten Schriftſteller, die als Geſchmacksmuſter gelten ſollten, entſchieden, ſondern auch einige Schriften derſelben durchſahen, durch mannichfaltige Bearbeitung erläuterten, die Mythologie entwickelten und deuteten, Wörterbücher über einzelne oder über mehrere Schriftſteller verfertigten, die Lehrſätze der Sprachlehre zuſammenſtellten, und endlich, was das Geſchäft der höhern Kritik iſt, die Schriften ſelbſt und deren Fehler und Vorzüge würdigten. Um Bemerkungen verſchiedener Art am Rande der Bücher anzudeuten, brauchten die Grammatiker verſchiedene kritiſche Zeichen und Merkmale. Auch wurden zu verſchiedenen Dichtern verſchiedene Zeichen beigeſetzt. Über dieſe Zeichen handelten Diogenes aus Cyzikus und Sueton. — Unter den Grammatikern dieſes Zeitalters zeichnete ſich durch Arbeitsfleiß und durch die Menge ſeiner Schriften aus Didymus von Alexandrien zu Auguſts Zeiten. Er ſoll 4000 Bücher geſchrieben haben (woher er den Zunamen ὁ χαλκέντερος, d. i. der mit dem Sitzefleiſch, bekam), und verdient einen Platz unter den eigentlichen Kritikern; nur darf man ihn nicht aus den ihm beigelegten kurzen Anmerkungen zu Homer beurtheilen. Auch werden verſchiedene Zünfte von Grammatikern erwähnt, als deren Stifter galten Zenodotus aus Epheſus zu den Zeiten Ptolemäus I. (280 v. Chr.), Ariſtophanes aus Byzanz unter Ptolemäus II. (200), Ariſtarchus aus Samothrake (170 v. Chr.), Krates aus Mallus (blühend zu Pergamus unter Ptolemäus Philometer), Kallimachus Battiades aus Cyrene (270) u. a.; ingleichen ihre Lehrfolger. Das zweite Zeitalter umfaßt den Zeitraum der neu platoniſchen Philoſophen, welche dieſe Gegenſtände des Forſchens für wichtig genug hielten, um denſelben ihren Fleiß zu widmen. Die Kritiker und Grammatiker dieſes Zeitalters waren gemeiniglich mehr mit den Gedanken der Schriftſteller und mit dem Inhalt ihrer Schriften, als mit Worterklärung und mit den Sprachgeſetzen beſchäftigt. In allem ſchimmerte der Geiſt ihres auf Religion gegründeten urwiſſenſchaftlichen Lehrbegriffs durch. Doch hatten die meiſten die Eigenthümlichkeit und das Weſen des griechiſchen Alterthums nicht durchſchaut. Den Anfang kann man machen mit Plutarch von Chäronea (100 n. Chr.), dem jedoch verſchiedentliche kritiſche und grammatiſche Schriften beigelegt werden, die ſeiner unwürdig ſind. — Das dritte Zeitalter endlich umfaßt die Periode der Grammatiker, die faſt alle Mönche waren und die beſonders fleißig ältere Verfaſſer ausplünderten, indem ſie entweder Wörterbücher aus verſchiedenen ältern dergleichen Schriften ſammelten, oder über die Mundarten handelten, oder aus einigen wenigen Schriftſtellern Regeln über die Reinheit des attiſchen Ausdrucks gaben, oder Bemerkungen an den Rand der Handſchriften ſetzten. Aus dieſem Zeitalter ſind ſehr viele grammatiſche Werke übrig, bei deren Würdigung, in Anſehung ihres Gehalts und ihrer Brauchbarkeit,

nicht einzig das Talent ihrer Verfaſſer, deren Angaben überhaupt nicht viel zu trauen iſt, ſondern vielmehr der Reinheit der Quellen, aus denen ſie ſchöpften, in Anſchlag kommt. — An dieſe ſchloſſen ſich die Griechen, welche, aus ihrem Vaterlande geflüchtet, zuerſt in Italien den Eifer zu den griechiſchen Wiſſenſchaften weckten und nährten, zu Ende des 14ten und beſonders im 15ten Jahrh. S. hierüber C. F. Jagemanns Geſchichte der freien Künſte und Wiſſenſchaften in Italien, 3ter Thl. 3ter B. Es gibt einige im 15ten und 16ten Jahrh. gemachte Sammlungen der griechiſchen Grammatiker. Vorzüglich zu bemerken ſind Fruchthorn und Luſtgarten (bei Aldo zu Venedig 1496, Fol.) und Alexander Heladius Ährenleſe der griechiſchen Sprache. — Von den Römern war früherhin, wie griechiſche Gelehrſamkeit überhaupt, ſo auch die Sprachkunde nicht gehegt und gepflegt; vielmehr ſchien ſie den meiſten nur ein überflüſſiger Zeitvertreib, den Vaterlandsfreunden ſogar ſittenverderblich, ſo lange nämlich der Staat immer noch roh und kriegeriſch war, und man noch kein Bedürfniß feinerer Geiſtesbildung empfand. Indeß erwachte es doch durch Bekanntſchaft mit den Griechen bald bei mehrern, und es ließen ſelbſt die vornehmſten Männer des Staats, ein Scipio Africanus und Caj. Lälius, die Beförderung griechiſcher Gelehrſamkeit ſich eifrigſt angelegen ſein. Die erſten lateiniſchen Sprachmeiſter, Livius Andronicus und Ennius (236 — 166 v. Chr.), Halbgriechen, die ſowohl der dichteriſchen als ungebundenen Rede ſich bedienten, begnügten ſich mit Dolmetſchung griechiſcher Werke und mit Vorleſung eigener lateiniſchen Aufſätze. Eifer zur wiſſenſchaftlichen Beſchäftigung mit der Sprache und den dazu nöthigen Hülfskenntniſſen wurde bei den Römern durch den Zufall hervorgebracht, daß der griechiſche Kritiker und Grammatiker Krates, aus Mallus, Zeitgenoſſe Ariſtarchs und Lehrer des berühmten Stoikers Panätius, bald nach dem Tode des Ennius († im 584ſten Jahre der Stadt) als Geſandter des Königs Attalus Philadelphus an den Senat nach Rom kam, und, als ſich ſein Aufenthalt daſelbſt verzögerte, von Zeit zu Zeit Vorträge hielt, und durch ſeinen fleißigen Unterricht bei den Römern auf einmal Luſt zur Nachahmung erweckte. Übrigens behielten, da griechiſche Wiſſenſchaft herrſchendes Muſter der Nacheiferung wurde, auch die nachfolgenden Römer den Begriff nach ſeinem ganzen Umfange bei, welchen die Griechen von der Sprachwiſſenſchaft aufgebracht hatten; und ſo bildete ſich dann auch die römiſche Mundart der lateiniſchen Sprache unter dem Einfluſſe der griechiſchen zur Bücher- und Hochſprache. — Hierauf wurde die Sprachkunde immer beliebter, ſo daß ſelbſt die angeſehenſten Männer als Schriftſteller darüber auftraten, und es bald mehr, bald weniger Schulen von Bedeutung zu Rom gab, die Sprachlehrer aber ſo gut bezahlt wurden, und ein ſo hohes Schulgeld entrichtet wurde, daß Lutatius Daphnis von Marc. Scaurus für 23,333 Thlr. als Sclav gekauft und in kurzem freigelaſſen wurde, Luc. Apulejus aber, von einem ſehr reichen römiſchen Ritter um einen Jahrgehalt von 13,333 Thlr. gebungen, vielen Unterricht gab. Ja auch bis in die Provinzen war die Sprachkunde gedrungen und es lehrten im Auslande, namentlich im einverleibten Gallien, einige der bekannteſten Lehrer, unter denen Octavius Teucer, Jachus und Oppius Chares genannt werden. — Mit dem Zuwachs an Geiſteswerken in lateiniſcher Sprache ward auch die Mutterſprache, römiſche Büchergelehrſamkeit und römiſches Alterthum immer mehr ein Gegenſtand gelehr-

ten Forſchens. Sueton hat die älteſten lateiniſchen Grammatiker aufgeführt in einer beſondern Schrift de illustribus Grammaticis, wo man Nachrichten über Leben und Schriften derſelben findet. Die noch vorhandenen Schriften der ſpätern lateiniſchen Grammatiker ſtehen in der Sammlung des Elias Putſch (Hanau 1605. 4). Veſpaſian und Hadrian beſtätigten die Grammatiker in dem Vorrechte, von perſönlichen Staatsbürgerpflichten und andern Laſten frei zu ſein. Auch nahmen ſich Bürger der Schulen an, und unterſtützten ſie aus ihren Mitteln. So forderte Plinius der jüngere ſeine Landsleute auf, eine Schule zu errichten und erbot ſich, den dritten Theil der Koſten zu tragen. — So wie in den früheſten Zeiten der Unterricht in der Grammatik und in der Tonkunſt gemeiniglich von einem und demſelben Lehrmeiſter ertheilt wurde, ſo lehrten die alten Grammatiker auch als Rhetoren die Redekunſt, und viele haben ſich in beiden Fächern als Schriftſteller bekannt gemacht. Selbſt als ſich ſchon beide Wiſſenſchaften geſchieden, behielten doch die Grammatiker ſich noch den Unterricht in gewiſſen Vorkenntniſſen zur Redekunſt vor. In den frühern Zeiten waren auch wohl unmittelbar aus der Schule eines Grammatikers vortrefflich gebildete Redner hervorgegangen, die zugleich gerichtliche Händel zu führen unternahmen. — 2) Rhetoren hießen die Redekunſtlehrer bei den Griechen, und eben ſo, oder Profeſſoren, bei den Römern der Vorzeit. Als mit fortſchreitender Vernunftentwickelung die Menſchen durch Übung der Rede mächtiger wurden, verlor ſich immer mehr das Schwankende in dieſer, und es konnte eine durch beſtimmte Grundſätze bedingte Redekunſt zum Daſein gelangen, welche einer Seits das Geſchäft der Sprachwerkzeuge und des Gedächtniſſes erleichterte, anderer Seits aber gemeinnützlich und ergötzlich war. Beobachtung bildete ſie aus. Da man nämlich in der Rede bemerkte, bald, daß etwas dem Zwecke derſelben, der Überredung, förderlich, bald, daß etwas derſelben hinderlich ſei: ſo achtete man auf jenes, um es nachzuahmen, auf dieſes, um es zu vermeiden; wobei der Erfindungsgeiſt von einer Bemerkung auf die andere geführt wurde. Aus den Bemerkungen deſſen, was am meiſten gefiel und den beabſichtigten Eindruck zu machen ſchien, bildete ſich, bei erweiterter Erfahrung und Prüfung, allgemeine und umfaſſendere Kunſtgeſetze, bis man endlich das, was man wußte, auch zu lehren anfing. Die Erfindung der Redekunſt wird, weil man im zartſinnigen Alterthum in allen Seelenvermögen und deren Äußerungen die Offenbarung von etwas Göttlichem ahnte, von den Ägyptern und Dichtern dem Thoth, Hermes oder Mercurius beigelegt; daher ihm auch die Zunge als das Mittel der Beredſamkeit geheiligt war. — Pittheus, des Theseus Oheim, ſoll der erſte geweſen ſein, welcher dieſe Kunſt zu Trözene im Muſentempel lehrte, und eine Schrift darüber verfaßt haben; was aber von einer ſo frühen Zeit unglaublich iſt. Von denen, die einen ſpätern Urſprung annehmen, geben einige den Empedokles (444 v. Chr.), der wohl den erſten Grund zur Rhetorik gelegt haben mag, als Erfinder derſelben an, andere von Korax und Tiſias aus Sicilien, die, als nach einer in Sicilien entſtandenen Staatsumwälzung ſich viele Rechtsſtreitigkeiten um vormaligen Beſitz erhoben, und man das Bedürfniß eines zweckmäßigen Redevortrags vor Gericht fühlte, zuerſt die Vorſchriften dieſer Kunſt ſchriftlich abfaßten. Ferner ſchreiben einige dem Gorgias, des Empedokles Schüler, aus Leontini in Sicilien, die Erfindung der Redekunſt zu, weil er ſich zuerſt der mancherlei künſtlichen Figuren und Redebilder bediente, welche den Vortrag

gleichſam mit Flitterprunk ausſchmücken und heben, und weil er zur bürgerlichen Beredſamkeit den hohen Schwung hinzuſetzte. Noch andere endlich erkennen als Erfinder der Rhetorik Ariſtoteles an, der, wenn man auf ihr Weſen ſieht, dieſelbe zuerſt wiſſenſchaftlich ausbildete. Auch werden zwei rhetoriſche Zünfte (Secten) erwähnt, deren Anhänger Apollodoreer und Theodoreer hießen, nach Apollodorus aus Pergamus, welcher zu Apollonia Lehrer des Kaiſers Auguſtus war, und Theodorus, welchen der Kaiſer Tiberius zu Rhodus fleißig gehört haben ſoll. Beide lehrten abweichende Anſichten. Das Ziel der griechiſchen Rhetorik war, alles und jedes ſo darzuſtellen, daß man dadurch den möglichen Schein der Wahrheit für ſich gewann. Die Kunſt des Redevortrags war zur Zeit des Ariſtoteles noch nicht wiſſenſchaftlich behandelt. Es gab alſo erſt eine Anweiſung nur zur Redekunſt, aber noch nicht zur Rednerkunſt. Vor Ariſtoteles traten als Lehrer der Beredſamkeit Zenos aus Elea Nachfolger in der Dialektik, die Sophiſten auf, die, von Anmaßung, Gefallſucht, Gewinnſucht und eigennützigen Abſichten beſeelt, durch die Gewandtheit, über alles, auch unvorbereitet, zierlich zu reden, die Bewunderung der Menge auf ſich zu ziehen und durch Überredungskünſte ſich Einfluß auf die Gemüther zu verſchaffen ſuchten, zu einer Zeit, wo Reichthum, Üppigkeit und Sittenverderben und der Glanz öffentlicher Beredſamkeit, die vornehmlich zu Athen, von Gemeinherrſchaft begünſtigt, zu ſchöner Blüthe emporſtrebte, zu einer ſolchen Kunſtbefliſſenheit einluden; ſeit der 84ſten Olympiade oder 440 vor der chriſtlichen Zeitrechnung. So wie nämlich immer und überall die Kunſt, die nach innerer Naturanleitung zweckmäßige Schöpfungen hervorbringt, der Wiſſenſchaft vorangeht; ſo iſt auch die Beredſamkeit in der Ausübung frühern Urſprungs als die Lehre der Redekunſt. Denn aus den Muſterwerken der Redner, die bei den Griechen eigentlich ſelbſt Rhetoren (ῥήτορες) hießen, zogen die Lehrer der Beredſamkeit, die ſpäter ſogenannten Rhetoren, durch Vergleichung ihre Lehrſätze und Vorſchriften ab und erläuterten ſie durch aus denſelben gewählte Beiſpiele. Ein Beleg hierzu iſt Ariſtoteles, welcher eben ſo wie Gorgias aus vielen Rednern ohne Unterſchied, was ihn das Vortrefflichſte dünkte, auserleſen hat. Allein dieſe Verfahrungsart wandelte ſich um zu den Zeiten der Ptolemäer. Da ſtanden nämlich zu Alexandrien zwei geiſtreiche und vorzüglich gelehrte Kunſtrichter auf, die alexandriniſchen Grammatiker, Ariſtophanes und Ariſtarch. Dieſe ſtellten aus der ſehr großen Menge Redner nur zehn attiſche Redner, deren Leben in einem angeblichen Werke des Plutarch beſchrieben iſt, als auserleſene Muſter der Nachahmung auf, die dann auch die ſpätern Rhetoren einzig anprieſen, zergliederten und aus denen ſie ihre Lehrbegriffe ſchöpften. So wie die Rednerkunſt älter iſt als die Rednerwiſſenſchaft, ſo wurde dagegen jene von dieſer überlebt; denn längſt war jene im Leben untergegangen, als dieſe noch immer — bis zu den Zeiten des Kaiſers Theodoſius des Großen — in ihren Anweiſungen geläuterte Vorſchriften aufſtellte. Nur 150 Jahre blühte zu Athen die Beredſamkeit in der Ausübung, und ſank, wie alles Edle und Große, zugleich mit ihrer Pflegerin, der Freiheit des Staats, in deren Gefolge ſie, auch wieder jene ſchirmend, geweſen. Sodann richtete ſie ihren Gang durch Kleinaſien, Rhodus, wohin Äſchines landesvertrieben ſie brachte, und durch andere Eilande; durch welche Wanderungen ſie aber ihre urſprüngliche Anmuth einbüßte und von den Sitten des Auslandes verfälſcht wurde. So entſtand der Unter-

ſchied der attiſchen, aſiatiſchen und rhodiſchen Redner. Dem attiſchen Styl war eigen die harmoniſche Geſtaltung des Ganzen durch ſparſame Vertheilung des Schmuckes mit einſichtsvoller Mäßigung und Vermeidung zu ſehr abſtechender Stellen. Die aſiatiſche Beredſamkeit hatte Fülle in der Ausführung und Überladung mit Redeblumen in der Ausſchmückung. Auch pflegte bei den aſiatiſchen Rednern, beſonders bei denen aus Lycien und Karien, der Ton gegen den Schluß der Rede faſt geſangmäßig zu werden. Zwiſchen beiden Gattungen ſoll die rhodiſche Beredſamkeit das Mittel gehalten haben. — Endlich wurde die Beredſamkeit durch griechiſche Lehrer nach Rom verpflanzt, wo ihr ein neuer Lichttag aufging, und Cicero als der größte öffentliche Redner auftrat. Aber auch hier trat, nachdem ſie den Gipfel der Vollkommenheit erreicht, der Wendepunct ein, wo ſie von ihrer Höhe merklich herabzuſinken begann. Denn da die Freimüthigkeit im Reden verſtummen mußte, ſo ward auch für nichts mehr geachtet der einzige Hebel der Staatsverwaltung, der Zauberſtab, wodurch einſt Städtegründer und Geſetzgeber unſtäte und rohe Völkerhorden zum Bunde bürgerlichen Lebens vereint, für die Zwecke der Menſchheit gewonnen und entwildert hatten; durch deſſen Allgewalt einſt Kriegeswuth erſtickt, Empörung gedämpft, die Unſchuld auf dem Hochgericht und in Ketten gerettet, und das allgemeine Wohl gefördert worden war. — Es würde zu weit führen, wenn wir den geſchichtlichen Faden länger abwinden und ſämmtliche Rhetoren der Reihe nach muſtern wollten. Wir verweiſen daher der Kürze wegen auf von Blankenburgs literariſche Zuſätze zu Sulzers Theorie der ſchönen Künſte, 2ter Bd. S. 535 bis 559, wo die Rhetoren aufgezählt werden; und über die zur Geſchichte der Beredſamkeit und Redekunſt gehörige Literatur, auf Ch. G. v. Murr Bibliotheca rhetorica in deſſen Journal zur Kunſt und Literatur, 10ter Thl. S. 93 ff. Unſere Abſicht iſt hier nur, noch einige Hauptzüge zuſammenzudrängen, zu einem Bilde vom Weſen und Wirken eines Rhetors oder Sophiſten, inſofern ſich ein ſolcher als Rhetor ankündigt. Denn die ältern Sophiſten erwarben ſich um die kunſtmäßige Bearbeitung der Beredſamkeit unverkennbare Verdienſte durch Errichtung von Rednerſchulen, und es gab eine Zeit, wo nur die Sophiſten öffentlich die Beredſamkeit lehrten und theils durch Unterricht darüber und durch Übungen, theils auch als Redekünſtler oder Prunkredner (von den Lateinern genannt declamatores) durch redneriſche Vorträge und eigenes Beiſpiel die Jugend zum Wetteifer nach dem Ruhm der Beredſamkeit aufmunterten. Zur Auszeichnung der Sophiſten gehörte ein purpurfarbner Mantel, der gewiſſermaßen ihre Amtskleidung war. Es durfte aber zu Athen ehedem niemand, zumal kein Fremder, ſich dieſen Mantel zulegen, ohne Zuerkennung der Sophiſteninnung und ohne die Weihe nach ſophiſtiſchem Gebrauch erhalten zu haben; und in der Folge erließen auch römiſche Kaiſer einſchränkende Geſetze gegen die Lehrfreiheit von unberufenen Redelehrern und gegen unbefugte Ausübung der Prunkredekunſt. Es hat jene Weihe Ähnlichkeit mit den neuern Doctor-Promotionen. Zu dieſer Feierlichkeit gehörte außer andern geheimen Gebräuchen, daß man in ein öffentliches Bad geführt wurde. Nach dem Bade nahm der ſo Getaufte den Mantel an, kraft des Anſehens der damaligen Vorſteher der Beredſamkeit zu Athen, welchen er für dieſe Erlaubniß beträchtliche Gebühren zu entrichten hatte. Mit dem Mantel zugleich erhielt der Eingeweihte Würde und Ehrennamen eines Sophiſten. Die, welche auf dieſe

Weiſe den Rang eines Rhetors erworben hatten, gaben ſich dafür aus, die Redekunſt zu lehren, und ſtellten zu dieſem Zwecke mit ihren Schülern mannichfaltige Übungen im mündlichen Vortrag an. Seiner Hauptabſicht nach beſtand aber der rhetoriſche Unterricht in Anweiſung zu Führung von Rechtshändeln, weil bei dieſen alles durch Reden vor Gericht ausgemacht wurde. — Diejenigen ſowohl, welche in Rednerſchulen dergleichen Übungsreden über erdichtete Fälle hielten, als auch deren Zuhörer, hießen Scholaſtiker. Endlich kam dieſer Name in Verachtung. Die rhetoriſche Kunſtanweiſung der Sophiſten beſtand meiſtens in Kniffen, wie man den Gegner theils durch gewiſſe Blendwerke eines geſchminkten und einnehmenden Vortrags, theils durch argliſtige Vernünfteleien und Spitzfindigkeiten bethören und berücken könne. Dafür bedungen ſie ſich einen gar anſehnlichen Ehrenſold aus, der in der Regel vorausbezahlt wurde. Späterhin wurden die griechiſchen und lateiniſchen Rhetoren von den römiſchen Kaiſern (zuerſt unter Veſpaſian) beſoldet. — Noch ein Geſchäft der Rhetoren finde hier Erwähnung, nämlich, daß ſie auch Reden für andere ſchrieben. Antiphon war der erſte, der zu anderer Gebrauch gerichtliche Reden verfaßte. Mit einer Rede des Lyſias errang Iphikrates ſehr oft über ſeine Gegner den Vortheil. Anytus bewirkte, durch eine für Lohn beſtellte Rede des Sophiſten Polykrates zur Anklage ausgerüſtet, die Verurtheilung des Sokrates, der es verſchmäht hatte, eine ihm von Lyſias angebotene Rede zu gebrauchen. Dinarchus bereicherte ſich durch Verfertigung beſtellter Reden; denn man trieb damit einen einträglichen Erwerb, und manche ſtanden damit ſo in Ruf, daß ſie vollauf zu thun hatten. Endlich verfiel dies Wuchergewerbe in verdiente Verachtung und viele große Männer ſcheuten ſich, Reden ſchriftlich zu hinterlaſſen, weil ſie ſich des Schimpfnamens Sophiſt ſchämten. B—r.

Rhetorik, ſ. den vorigen Art. und die Art. Redekunſt und Redende Künſte.

Rheuma, Rheumatismus, iſt eine ſehr ſchmerzhafte Krankheit, die ſo große Ähnlichkeit mit der Gicht hat, daß ſie von mehreren Ärzten für gar nicht verſchieden von ihr gehalten worden iſt. Indeſſen läßt ſich ein Unterſchied zwiſchen beiden wohl erweiſen (S. den Art. Arthritiſch). Man unterſcheidet einen acuten und chroniſchen Rheumatismus. Jener dauert eine kurze Zeit, wird bald in dieſem, bald in jenem Theile, dem Kopfe, der Hand, den Füßen rc. empfunden, und wird von dem gemeinen Mann der Fluß genannt; oder er ſetzt ſich in einem Theile feſt, und kann dann leicht in den chroniſchen übergehen, wenn nicht bei Zeiten dienliche Mittel angewendet werden; bisweilen kommt auch wohl Fieber hinzu, oder er findet ſich in dem Gefolge anderer Fieber vorzüglich im Anfange ein. Dieſe Zuſammenſetzung von Fieber und Rheumatismus wird rheumatiſches Fieber genannt, und von einigen Ärzten als eigenthümliche Fieberart aufgeſtellt. Es wird daſſelbe zu den leichtern, wenigſtens gefahrloſern Fiebern gerechnet, ſo lange es nicht in ein ſchlimmeres übergeht; bisweilen aber ſcheint es auch nur den Anfang eines Nervenfiebers auszumachen. — In manchem Frühlinge und Herbſte, oder auch in naſſen, ſehr veränderlichen Sommern und Wintern, wo die Gelegenheit zur Erkältung beſonders leicht und häufig iſt, miſchen ſich ſolche rheumatiſche Schmerzen beinahe allen acuten Krankheiten bei, und man ſagt ſodann in der ärztlichen Kunſtſprache, man habe

es mit einer rheumatiſchen Conſtitution zu thun. Finden ſich zu einer und derſelben Zeit ſehr viele, die an rheumatiſchen Übeln leiden; ſo ſagt man wohl auch, dieſe Krankheit herrſcht epidemiſch. — Der chroniſche Rheumatismus, der aus dem acuten, bei Vernachläſſigung deſſelben und den alten fortwirkenden oder neu hinzukommenden Urſachen zu entſtehen pflegt, nähert ſich der Gicht, und man kann ſogar zugeben, daß derſelbe bisweilen in ſie übergeht. Anhaltender, heftiger, bald ein wenig nachlaſſender, aber bald wieder in derſelben Heftigkeit zurückkehrender Schmerz, wodurch die Verrichtung des leidenden Theils nicht nur für den Augenblick geſtört, ſondern bisweilen gänzlich gehemmt wird, ohne alles Fieber oder ſonſtige Zufälle, auch ohne die in der Gicht ſo gewöhnlichen Verdauungsbeſchwerden, — dies iſt das Auszeichnende dieſes Übels, das oft Jahre lang anhält, ja wohl bisweilen, wie die Gicht, habituell wird und ſchwer wieder ganz gehoben werden kann. — Zwar ſetzt man den Rheumatismus gewöhnlich nur auf die äußern muskulöſen Organe; indeſſen hat man bisweilen bemerkt, daß durch denſelben auch einige innere Theile, insbeſondere die ſeröſen Häute, die Pleura, das Peritonäum, die Hirnhäute ergriffen wurden; und es kommen ſolche Beobachtungen beim epidemiſchen Rheumatismus und der rheumatiſchen Conſtitution nicht ſelten vor; es werden dieſe Krankheiten gewöhnlich falſche Entzündungen genannt, weil ſie ſich auf eine ähnliche Weiſe wie die Entzündungen der ergriffenen Theile äußern, und auch wohl in der That bisweilen in dieſelben übergehen. — Die Heilung des acuten Rheumatismus iſt bei zweckmäßigem Verhalten gewöhnlich leicht zu bewerkſtelligen. Schwerer iſt die des chroniſchen, welcher oft allen Mitteln widerſteht. Warme Bäder, vorzüglich die mineraliſchen zu Teplitz, Aachen ꝛc., die künſtlichen Geſchwüre, als die Fontanellen, die durch Seidelbaſt oder ein Haarſeil unterhaltenen, bewieſen ſich oft noch am wirkſamſten. B. P.

Rhinoceros, ſ. Nashorn.

Rhodus, heutiges Tages Rhodis, eine Inſel zwiſchen Candia und Cypern, zwei Meilen von der ſüdlichen Küſte Kleinaſiens, im mittelländiſchen Meere, iſt 8 Meilen lang und 3 breit. Die Luft iſt gut, der Boden ſehr fruchtbar, aber unbebaut. Sie war im Alterthum eine beträchtliche Seemacht. Die Seegeſetze der Rhodier galten wegen ihrer Zweckmäßigkeit an allen Küſten und in allen Gewäſſern des mittelländiſchen Meeres als Grundlage des Völkerrechts, und werden noch heute zur Entſcheidung benutzt (lex Rhodia de jactu). 1309, nach dem Verluſt von Paläſtina, wählten die Johanniterritter dieſe Inſel zu ihrem Wohnſitz, und wurden deshalb Rhodiſerritter genannt. 1480 wehrten ſie einen Angriff der Türken glücklich ab, 1522 aber ward ihr Großmeiſter Villiers von dem Sultan Soliman II. gezwungen, ihm die Inſel zu übergeben, und die Ritter ließen ſich nun (1530) auf der dem Orden von Kaiſer Carl V. als ſicilianiſches Lehn übertragenen Inſel Malta nieder. Rhodus gehört noch jetzt den Türken. Sie ſteht unter dem Kapudan Paſcha, oder Großadmiral und Gouverneur der Inſeln des Archipelagus, und wird von einem Paſcha regiert. Die Zahl ihrer Einwohner beträgt 37,000. Die Einkünfte des Sultans von der ganzen Inſel werden auf 90,000 Piaſter geſchätzt. Die Hauptſtadt, und überhaupt die einzige Stadt der Inſel heißt gleichfalls Rhodus oder Rhodis. Die Türken betrachten ſie als eine unüberwindliche Feſtung, da ſie mit einem dreifachen Wall, und einem doppelten Graben umgeben

iſt. Sie wird von Türken und Juden bewohnt, denn die in den Vorſtädten wohnenden Chriſten werden nur bis Sonnenuntergang in der Stadt geduldet. Noch ſieht man die Wappen und Namen der ehemaligen Rhodiſerritter über den Thüren vieler Häuſer und eine Straße heißt noch die Ritterſtraße. Die Stadt hat einen guten Hafen, und hier ſtand wahrſcheinlich der berühmte Koloß. (S. d. Art.) Im Alterthum war dieſe Inſel ſehr berühmt wegen ihres heitern Himmels, ihrer vortrefflichen Früchte und ihrer Seemacht. Lange waren die Einwohner unabhängig, und Handel und Schifffahrt blühten. In den Kriegen der Römer ſpielten ſie, zum Theil als Verbündete, eine bedeutende Rolle. Erſt Veſpaſian machte Rhodus zur Provinz. Merkwürdig ſind noch die Rhodier wegen ihrer Liebe zu den edlern Künſten und Wiſſenſchaften, weshalb Rhodus von den Römern viel beſucht wurde.

Rhone, ein Hauptfluß Frankreichs. Sie entſpringt im helvetiſchen Canton Wallis aus einem Gletſcher am Furkaberge, nicht weit von dem St. Gotthardsberge, und zwei ſtarke Stunden von den Quellen des Rheins. Auf ihrem reißenden weſtlichen Laufe durch Wallis wird ſie durch viele Bäche und Flüßchen verſtärkt, durchſtrömt dann den Genferſee und tritt, als ein bereits ſchiffbarer Strom in das Gebiet von Frankreich, wo ſie ſich ſüdwärts wendet und eine Strecke die Grenze zwiſchen Frankreich und Savoyen bildet. Unterhalb La Cluſe verſchwindet der ſchon ſehr mächtige Strom faſt gänzlich dem Auge, indem er ſich mit furchtbarem Getöſe in einen Felſentrichter ergießt, der ſo eng iſt, daß die einander gegenüberſtehenden Klippen nur zwei Fuß Entfernung haben. Einige tauſend Schritt unterhalb dieſes Trichters läuft die Rhone faſt 60 Schritt weit völlig unter dem Felſen weg. Nach einem Laufe von ungefähr 90 Meilen ergießt ſie ſich durch drei Mündungen in das mittelländiſche Meer, wo ihre Arme die 9 □M. große Inſel Camargue bilden. Sie hat einen heftigen und ungeſtümen Lauf, führt vielen Sand mit ſich und verändert oft ihr Bette, ſo daß die Schifffahrt auf derſelben, die beſonders von Lyon aus ſehr lebhaft iſt, dadurch ziemlich gefährlich wird. Ihre vornehmſten Nebenflüſſe ſind: die Arve, der Ain, die Saone, welche ſich bei Lyon mit ihr vereinigt, die Iſére, Drôme, Ardeche, Durance und der Gard oder Gardon. Die wichtigſten an der Rhone liegenden Städte ſind: Genf, Lyon, Vienne, Valence, Avignon, Beaucaire, Tarascon und Arles. Rhoneweine ſind Franzweine, die an beiden Ufern der Rhone in Provence, Dauphiné u. ſ. w. erbaut werden, und ſich durch ihre Vortrefflichkeit auszeichnen. Zu den beſten Sorten gehören die rothen und weißen Hermitageweine, welche zwiſchen Valence und St. Valiere wachſen; ferner der Calcernier von Chateau neuf, la Nerthe, Cote de St. André u. a. Sie werden in erſte und zweite Sorte Hermitage, und erſte und zweite Sorte Cote-rotie unterſchieden. Wir ziehen ſie über Avignon, Cette und Montpellier.

Rhöngebirge, ein Gebirge, welches ſich von Kaltennordheim bis über Biſchofsheim, in einer Länge von fünf bis ſechs Meilen und in einer Breite von einer Meile an der weſtlichen Seite des vormaligen Großherzogthums Würzburg hin erſtreckt, und theils zu dem Fürſtenthum Eiſenach, theils zu dem Untermainkreiſe des Königreichs Baiern gehört. Nördlich nähert es ſich dem thüringer Walde und ſüdlich dem Speſſart. Dieſes Gebirge bietet viele hohe Baſaltfelſen dar; aber nur Abhänge deſſelben enthalten einige Waldung.

Die höchſte Spitze iſt der 2800 Fuß hohe Kreuzberg, unweit Biſchofsheim. Zu dem Rhöngebirge gehört die ſogenannte lange Rhön, auf deren Höhe man ebenfalls viele Baſaltſäulen und Lavablöcke, aber wenig Wald findet. Viel Heu wird darauf gewonnen. Merkwürdig ſind die drei Torfmoore, das rothe, weiße und ſchwarze Moor. Auf dem rothen Moore, welches an 1000 Morgen faßt, ſoll vormals ein Dorf geſtanden haben, aber verſunken ſein. Noch waſſerreicher iſt das ſchwarze Moor, das bei 500 Morgen einnimmt. Die Kälte iſt auf dieſem Gebirge im Winter groß, und der Schnee meiſtens ſo hoch, daß deshalb die Fußwege durch Stangen bezeichnet ſind. Metalle enthält dies Gebirge nicht. Oft rechnet man auch zum Rhöngebirge die im Fuldaiſchen befindlichen Vorberge, als den Dammersfeld, die Milzeburg oder das Heufuder, welche ſich durch ihre groteske Form auszeichnen, Baſaltgebirge ſind, und eine Höhe von 2500 bis 2800 Fuß erreichen.

Rhythmus iſt ein aus dem Griechiſchen (ῥυθμός, rhythmos) entlehntes Wort, deſſen Bedeutung durch den etwas unbeſtimmten Gebrauch unſicher und ſchwankend geworden iſt. Wollte man vermuthen, in jenen alten Zeiten des erſten Gebrauchs ſei der eigenthümliche S[illegible] des Wortes am ſicherſten zu finden, ſo würde man irren. Die erſte Bezeichnung einer Sache begreift gewöhnlich einige Zufälligkeiten, die man nicht mit bezeichnen wollte, neben dem Weſentlichen, dem die Bezeichnung gilt. Die ſpätere Zeit, welche das Wort nicht erfand, ſondern empfing, iſt in dem üblichen Gebrauch befangen, und es gehört faſt ein neuer Erfinder dazu, um einem üblichen Wort ſeine wahre Bedeutung anzueignen, die nämlich, welche der Erfinder bezeichnen wollte, aber, weil er das Zufällige nicht hinlänglich ſonderte, nur unvollkommen wirklich bezeichnete. Wenn man zwei verſchiedene Verſe hört, z. B.

Eilende Wolken, Segler der Lüfte,

und:

Mahadöh, der Herr der Erde,

und man fragt, worin, abgeſehen vom Inhalt, ihr Unterſchied beſtehe, ſo hört man richtig antworten: im Rhythmus. Einige, das fremde Wort vermeidend, ſagen wohl: im Sylbenmaß, allein mit einer ſehr unrichtigen Übertragung. Denn Sylbenmaß iſt die Vergleichung des Zeitgehaltes einer Sylbe mit dem einer andern. Iſt im Vers das Maß einer Sylbe unrichtig, ſo widerſtreitet das Sylbenmaß dem Rhythmus, von welchem es alſo ganz verſchieden iſt. Eben ſo wenig iſt Versmaß eine hinlängliche Verdeutſchung von Rhythmus, denn Maß iſt die beſtimmte Ausdehnung oder Länge, wonach andere Längen geſchätzt und beſtimmt werden. Man könnte alſo vielmehr den Fuß (z. B. Daktylus) ein Versmaß nennen, denn nach deſſen öfterer Wiederkehr werden manche Versarten ihrer Länge nach gemeſſen und benannt, z. B. der Hexameter. Die Gelehrten haben mancherlei ſehr gründliche Erklärungen von Rhythmus gegeben. So ſagt z. B. der berühmte Philolog Hermann: der Rhythmus ſei die, durch bloße Zeit dargeſtellte Form der durch Wechſelwirkung beſtimmten Cauſalität, was ohne Zweifel ſehr deutlich ſein mag, wenn man ſchon weiß, was man bei Rhythmus zu denken hat. Iſt es mehr um Erläuterung der Sache, als um eine ſchulgerechte Erklärung zu thun, ſo findet man vielleicht am beſten den wahren Sinn des Wortes, indem man ähnliche Dinge damit vergleicht, von welchen man ſchon deutliche Vorſtellungen hat. Wer etwas Kenntniß

von Muſik beſitzt, der weiß, was man einen muſikaliſchen Gedanken nennt. Man behält eine ſolche kurze Melodie leicht, und erkennt ſie im Tonſtück wieder, der Tonſetzer mag ſie in derſelben Harmonie oder in einer andern, in der erſten Bewegung oder in der Gegenbewegung, ja ſogar auf einem eintönigen Inſtrumente, der Pauke oder Trommel, wiederholen laſſen. Was in einem ſolchen muſikaliſchen Gedanken nicht der Harmonie angehört, ſondern ſogar in eintönigen Klängen noch den Gedanken darſtellt, ſo daß der Hörer ihn überall wiedererkennt, das iſt der Rhythmus. Denken wir uns z. B. die bekannte Melodie des Wallenſteinſchen Reiterliedes, ſo iſt ihr bloßer Rhythmus, abgeſehen von dem harmoniſchen Verhältniß der Töne:

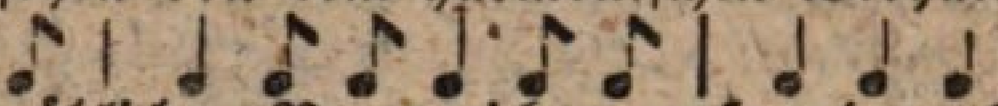

der ſich durch die üblichen Notenzeichen außer dem Linienſyſtem ſehr bequem anſchaulich machen läßt. Auf dieſelbe Art verſinnlicht ſich leicht der abgeſonderte Rhythmus aus jeder Melodie, und daß man einen Rhythmus vornehmen und aufzeichnen kann, wenn er auch nicht zuvor aus einer muſikaliſchen Melodie abgeſondert wird, zeigen die Trommelmelodien, welche bloße Rhythmen ohne Tonverhältniß ſind, und die man dennoch vernimmt und unterſcheidet. Hiermit wäre für die Verſtändlichkeit des Wortes hinlänglich geſorgt. Wer etwas tiefer in die Sachen eingehen will, der kann ſich den Rhythmus recht ſchicklich als eine Figur in der Zeit, oder eine Zeitfigur, denken. Wie man nämlich zuſammengehörige, zu einem Ganzen verbundene Theile räumlicher Anſchauungen eine Figur nennt, ſo nennt man die zu einem Ganzen verbundenen Theile, welche nicht im Raum, ſondern in der Zeit (in der Succeſſion) aufgefaßt und vernommen werden, einen Rhythmus. Vergleicht man das Auffaſſen der Figur mit dem des Rhythmus, ſo wird man ſich der Ähnlichkeit beider leicht bewußt werden, und zugeben, daß der bildliche Ausdruck, Zeitfigur, zwar weniger gewöhnlich, aber nicht weniger ſchicklich ſei, als wenn man von Tiefe und Höhe des Tones, von der Farbe, von Tonfiguren, oder andern verſchiedenen und dennoch verglichenen Dingen ſpricht. Wer die Sache noch gründlicher erörtert wünſcht, der verſteht es ohne Zweifel, durch Vorkenntniſſe vorbereitet, ohne weitere Erklärung, wenn wir ſagen: Rhythmus ſei ſinnliche Anſchauung der Einheit in einer Reihe von Momenten, oder mit weniger Worten: Rhythmus iſt Form der Evolution, oder im Gegenſatz von Harmonie: Rhythmus iſt ſinnliche Erſcheinung der Einheit in der Succeſſion, Harmonie daſſelbe im Simultanen. Jede Erklärung ſagt daſſelbe, nur für einen verſchiedenen Geſichtspunct, aus. Am anſchaulichſten ohne Zweifel wird die Vorſtellung vom Rhythmus durch die oben erwähnte Verzeichnung deſſelben in Noten. Man denkt das Linienſyſtem von den Noten weg und der reine Rhythmus ſteht jedermann vernehmlich und unzweideutig vor Augen. Es iſt ein Glück für uns, daß wir eine ſo leicht faßliche und brauchbare Verzeichnungsweiſe der Tonrhythmen in unſerer Notirung haben. So gut hatte man es vor Alters nicht, und wir ſelbſt beſitzen dieſe Vortheile kaum ſeit ein Paar Jahrhunderten. Denn es gehört nicht wenig dazu, etwas, das der Sinn vernimmt, ſo gänzlich in Begriff aufzulöſen und auf den Verſtand überzutragen, daß es dieſer durch vollſtändige Zeichen ganz unzweideutig, wieder durch Vermittelung des Verſtandes, an den Sinn eines andern bringen kann; und gewöhnlich führen erſt viel unvollkommene Verſuche zum Ziel. Kaiſer Carl der Große ließ die geſchickteſten Sänger zu dem kirchlichen Gottesdienſt berufen, gleich-

wohl war es unmöglich, was bei uns leicht iſt, ihnen die Melodien der römiſchen Kirche durch Vorzeichnung deutlich zu machen. Sie mußten ſelbſt nach Rom, um dort zu hören. Was man ebenfalls in alten Zeiten von rhythmiſchen Verhältniſſen bezeichnete, war das, was ſich freilich zunächſt darbietet: der allgemeine Unterſchied von lang und kurz. Um das Lang zu bezeichnen, bediente man ſich des Striches (—), für die Kürze des Häkchens (◡); das weniger lang und mehr lang (z. B. und) fühlte man wohl dunkel, allein man erhob dieſes Gefühl nicht zur Deutlichkeit, und deswegen gelangte man nicht dahin, dieſen Unterſchied der Längen und Kürzen zu bezeichnen, ſo wie wir jetzt in einem ähnlichen Falle die feinern Unterſchiede der Farben nicht mit Beſtimmtheit bezeichnen, weil uns eine feſtſtehende ſichere Scale dafür fehlt. Wie wir dieſe Farbenunterſchiede blos durch den Augenſchein auffaſſen, ſo mußten die Sänger damals die Unterſchiede unter den Längen und unter den Kürzen durch eigenes Hören auffinden. In vielen Melodien trifft es nun allerdings, daß nur eine Art von Längen und nur eine Art von Kürzen darin vorkommt, und dieſe bezeichneten ſich am leichteſten mit den angenommenen Zeichen der Länge und Kürze, wie denn auch ihr Rhythmus im Geſang am wenigſten zu verfehlen war. Der Rhythmus z. B.

– ◡ – ◡ | – ◡ – ◡ | – ◡ – ◡ | – ◡ – ◡

Frommer Stab, ach hätt ich nimmer, mit dem Schwerte dich vertauſcht,

gehört zu dieſer Gattung. Man fand in ſolchen Rhythmen die Dauer der Länge zwei Kürzen gleich, daſſelbe Verhältniß ließ ſich auf den Rhythmus: – ◡ ◡ | – ◡ ◡ | –

anwenden und, da dieſe Gattungen der Rhythmen die üblichſten waren, ſo ſetzte ſich bei den Theoretikern die Meinung als ein Grundſatz feſt: jede Länge ſei gleich zweien Kürzen. Wo nun in einem Rhythmus eine Länge zu bezeichnen war, da bezeichnete man ſie mit dem üblichen Zeichen (–) und ſchrieb ihr in allen Fällen den Gehalt von zwei Kürzen zu. Eben ſo rechnete man von allen Kürzen ohne Unterſchied zwei auf eine Länge. Die Muſiker, welche wohl fühlten, daß die Längen in der Tonfigur ganz andern Gehalt hatten, als in dieſer wiewohl beide metriſch auf dieſelbe Art (– – ◡ ◡ | –) bezeichnet wurden, behaupteten zuweilen, man müſſe zwiſchen Lang und Lang unterſcheiden, und zwiſchen Kürze ſei auch ein Unterſchied zu machen; allein weil man damals keine Notengehaltzeichen hatte, ſondern den Gehalt der Töne aus den Sylben der Verſe ſchließen mußte, ſo glaubten ſie ihren Satz ſo zu erweiſen, daß ſie auf den verſchiedenen Zeitgehalt der Sylben aufmerkſam machten, die wenig Mitlauter haben, z. B. Kuh, und in welchen deren viel ſich vereinigten, z. B. Strumpf. So verſahen ſie es freilich im Beweis ihrer Behauptung, und die Metriker (oder Grammatiker), die mit jenen oft darüber, nach Marius Victorinus Verſicherung, ſtritten, machten ihren Satz immer mehr geltend: jede Länge ſei glei zweien Kürzen. Man darf ſich über dieſe Beharrlichkeit der alten Metriker nicht wundern, denn wiewohl wir jetzt, ſeit länger als einem Jahrhundert, in unſerer Notirung eine ſehr paſſende Bezeichnung für die Dauer der Zeitmomente im Rhythmus haben, ſo beharren dennoch unſere neuern Metriker ſo unverrückt auf ihren Strichen und Häkchen und auf dem Satz von der zweizeitigen Länge,

als ob eine Erfindung wie unſere Muſiknoten gar nicht in der Welt, und Rhythmen von andern als zweizeitigen Längen noch nie erhörte Dinge wären. Betrachtet man alte Verſe nach dem Satz von der blos zweizeitigen Länge, ſo bekommt man Rhythmen zu ſehen, gegen welche unſer Gehör ſich etwas empört, z. B.

υ – – υ | υ – υ

d. i. in Muſikzeichen überſetzt:

und ähnliche, noch unglaublichere. Die Metriker verwerfen aber das Gehör der Neuern als verwöhnt durch die moderne Erfindung des Tactes, welcher die ganze Muſik verderbt habe, indem er ſie eintönig und langweilig mache. Ganz anders (meinen ſie) ſei es mit der alten Muſik beſtellt geweſen. Durch ihre Tactloſigkeit habe ſie ſich in ſchöner Freiheit bewegt, und dadurch die Wunder bewirkt, welche alte Schriftſteller mit Entzücken von ihr berichten. Der gelehrte Meibom hoffte, dieſe Wunder der Tactloſigkeit wiederholen, und der neuen Welt die Wirkung alter Muſik zeigen zu können. Sein griechiſches Concert, das er der Königin Chriſtine gab, that auch wirklich ungewöhnliche Wirkung, wiewohl von anderer Art, als der gelehrte und übrigens ſehr verdiente Unternehmer gehofft hatte. Sieht ein Unbefangener einen ſolchen, angeblich tactloſen Vers, z. B. den eben erwähnten

υ – – υ | υ – υ
Im grünlaubi-gen Buchhain,

ſo fällt es ihm ſogleich auf, daß der Vers ſelbſt ganz unverkennbaren Tact habe:

und daß er nur durch die wunderliche Bezeichnung und durch das unvollkommene Hören der verſchiedenartigen Längen und Kürzen das krauſe Anſehen erhalte. Allein die Metriker glauben dieſes noch nicht, denn die Länge iſt nun einmal bei ihnen zweien Kürzen gleich. Wenn einem unſerer Muſiker eine Stelle vorgelegt würde:

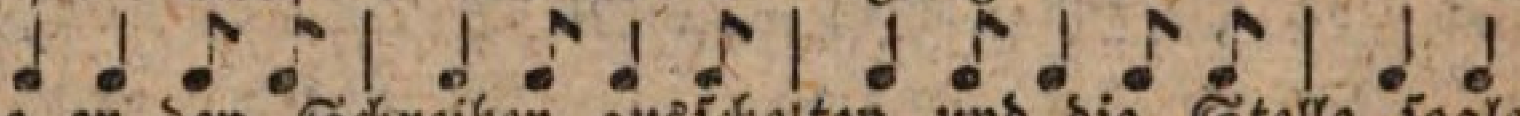

ſo würde er den Schreiber ausſchelten und die Stelle ſogleich auf dieſe Weiſe:

berichtigen, jedermann würde ihm auch hierin beiſtimmen. Wenn man nun den Sylbengehalt eines Verſes findet

– – υ υ | – υ – υ | – υ – υ υ | – –

iſt es nicht natürlich, ihn eben ſo zu verſtehen, wie der Muſiker, und nicht gleich dem weniger unterrichteten Schreiber, beſonders wenn der Vers z. B.

Schön waren die goldnen Träume, freudenlos das Erwachen,

die Meinung des Muſikers rechtfertigt? Wir werden uns mithin an die beſſere Einſicht halten müſſen, welche durch die genauere Muſikbezeichnung befördert worden iſt, wenn wir über Rhythmus, ſowohl der neuern als der alten Zeit, urtheilen wollen. Die alten Verſe zeigen uns, was die Alten hörten, ihre Zeichen müſſen wir verſtehen, wie ſie von ihnen gehört, wie ſie von den Metrikern gedeutet worden. — Daß unſere Zeitmeſſung übrigens in der Natur ſelbſt beruhe, begreift ſich leicht, wenn man auf die Natur des rhythmiſchen Zeitmaßes, was man Metrum nennt, achtet. Metrum verwechſelt ſich

allerdings leicht mit Rhythmus, und faſt alle Theorien verwechſeln es, indem ſie ſich bemühen, einen Unterſchied anzugeben, den ihre Verfaſſer nicht deutlich fühlen. Der berühmte Metriker und Philolog Hermann lehrt: Metrum iſt das Verhältniß der Zeitabtheilungen gegen einander, ohne allen Rhythmus. So iſt es allerdings vom Rhythmus geſondert, aber nicht allein vom Rhythmus, ſondern ſogar von ſeinem eigenen Begriff, denn ein Verhältniß der Zeitabtheilungen gegen einander iſt nur im Rhythmus denkbar; wie es alſo außer der Bedingung ſeiner Möglichkeit zum Metrum werden könne, gehört unter die Geheimniſſe der Wiſſenſchaft, und unter die vielen Räthſel der Hermannſchen Theorie. Nimmt man die Anſicht des Rhythmus als Zeitfigur auf, ſo charakteriſirt ſich jeder Rhythmus, wie jede Figur überhaupt, durch den Umriß und durch das Verhältniß der Theile unter einander. Umriß iſt bei der Raumfigur die Grenze, welche ſie vom übrigen Raum abſondert, bei dem Rhythmus die Grenze, welche ihn von der Zeitreihe abſondert, alſo ſein Anfang und Ende. Verhältniß der Theile in der Raumfigur wird durch ein inneres, aus der Figur ſelbſt entlehntes Maß (z. B. Modell) beſtimmt, eben ſo bei der Zeitfigur, und dieſes innere, aus dem Rhythmus ſelbſt entlehnte Maß ſeiner Theile iſt das Metrum, welches alſo nicht, wie jene Grunddefinition der wiſſenſchaftlichen Metrik will, ohne allen Rhythmus, ſondern gerade umgekehrt, blos im Rhythmus ſtatt findet. Ein einzelner Klang gibt noch keinen Rhythmus, ſo wenig als ein Punct eine Figur ausmacht. Zwei Klänge können einen Rhythmus geben, wenn ſie ſo vernommen werden, daß ſie zuſammenzugehören ſcheinen, als ob der eine den andern hervorgebracht hätte. Die Muſik erläutert dieſes beſſer und geſchwinder, als eine ausführliche Ableitung. Den hervorbringenden Theil nämlich nennen die Muſiker den guten Tacttheil, und den hervorgebrachten den ſchlechten. Jenen nennen die Metriker (der Muſikſprache entgegen) Arſis und dieſen Theſis. Die Arſis bezeichnet man mit einem Accent (ʹ), wo es nöthig iſt. Das Zeitverhältniß der Arſis zu der Theſis wird nun durch das Metrum beſtimmt. Iſt die Theſis der Arſis an Zeitgehalt gleich ( ), ſo entſteht ein gleiches Metrum (gerader Tact); iſt hingegen die Theſis der Arſis ungleich, und alſo kleiner (denn ein Größeres könnte nicht aus dem Kleinern hervorgegangen ſcheinen), z. B. , ſo entſteht das ungleiche Metrum (ungerader Tact). Wer die Anſichten tiefer aufzufaſſen liebt, der denke ſich das Hervorgehen der Theſis aus der Arſis als das Setzen eines Gegenſatzes. Der Charakter der Theſis gegen die Arſis iſt auch in der That antithetiſch, und man nennt ſie richtiger Antitheſis und die Arſis Theſis, welches letztere die Muſiker thun. Die Antitheſis iſt aber der Theſis gleich, und nur durch den Charakter der Abhängigkeit von ihr verſchieden. So entſteht die Gleichheit des Metrums. Läßt aber die thetiſche Kraft außer der Antitheſe noch eine neue Theſis ohne weitere Antitheſe aus ſich hervorgehen, ſo vereinigt ſich in dieſem dritten Erzeugniß thetiſcher und antithetiſcher Charakter. Es iſt antithetiſch in Beziehung auf die erſte Theſis (Arſis) und thetiſch (arſiſch) in Beziehung auf die ihm unmittelbar vorhergehende Antitheſe. Anſchaulicher wird vielleicht die Sache hierdurch: man denke ſich die gewöhnliche Anſicht eines ungeraden Tactes: Die Vier-

telsnote iſt hier die Antitheſis der halben; nun löſe man aber dieſe in Viertel auf, ( ): ſo iſt die zweite Note Antitheſis der erſten, und die dritte zeigt den erwähnten doppelten Charakter in ihrer doppelten Beziehung. Dieſes Hervorbringen der dritten Note zeigt, warum nur die Zahl drei den ungeraden Tact ausfüllt, nicht eine andere der ungeraden Zahlen. Denn wollte man fünf entſtehen laſſen, ſo würden ſich dieſe fünf in zwei Reihen theilen, wo die Zwei und die Drei, alſo die beiden erſten Verhältniſſe wiederkehrten. Im geraden Metrum iſt Arſis und Theſis ſich gleich. Man kann dieſe beiden rhythmiſchen Beſtandtheile Hauptmomente nennen. Jedes dieſer Hauptmomente kann ſich nun nochmals in Satz und Gegenſatz zerlegen:

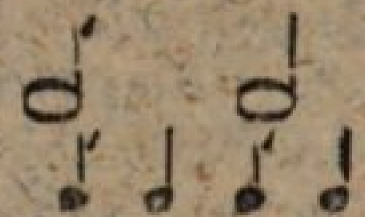

und wir nennen dieſe rhythmiſchen Beſtandtheile Momente zweiter Ordnung. Da die Hauptmomente ſich gleich ſind, und die Momente zweiter Ordnung ebenfalls unter ſich, ſo findet unter Momenten derſelben Ordnung kein Unterſchied der Länge und Kürze ſtatt. Erſt, wenn Momente beider Ordnungen vermiſcht werden ( ), bemerkt man dieſen Unterſchied. Rhythmen, welche ſich in Momenten derſelben Ordnung bewegen, unterſcheiden alſo ihre Arſis und Theſis nicht nach Länge und Kürze, ſondern blos durch den Accent, der auf das gute Tacttheil (Arſis) fällt. Man nennt ſie daher accentuirte Rhythmen, dahin gehören z. B. unſre Kirchenchoräle. Rhythmen hingegen, welche ſich in Momenten verſchiedener Ordnung bewegen, unterſcheiden ihre Momente zugleich nach Längen und Kürzen (nach Quantität). Dieſe heißen deswegen quantitirende Rhythmen, und zu dieſen gehört der größte Theil der alten Verſe. Die beiden Hauptmomente des geraden Metrums können ſich auch ungleich zerlegen:

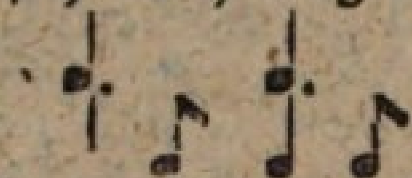

und ſo entſteht ein gemiſchtes Metrum (der Sechsachteltact). Daß dieſe Zerlegung auch in lauter Achtel geſchehen könne, begreift ſich leicht, und eben ſo, daß das erſte Achtel durch ſtärkere Markirung leicht in ein punctirtes ( ) übergeht. Miſchen ſich nun beide Ordnungen der Momente, ſo entſtehen mancherlei Formen des Rhythmus, welche hier zu bemerken ſind, wegen ihrer ſonderbaren Verkennung von den Metrikern:

die bacchiſche Form, bei den Metrikern – – ∪

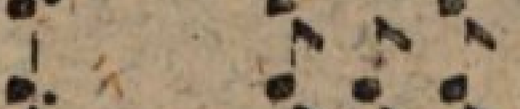 die erſte päoniſche Form . . . . – ∪ ∪ ∪

die ioniſche Form . . . . – – ∪ ∪

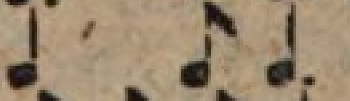 die kretiſche Form . . . – ∪ –

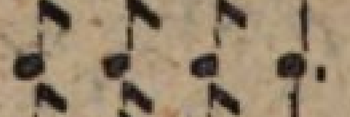 die vierte päoniſche Form . . . . ∪ ∪ ∪ –

die choriambiſche Form . . . . – ∪ ∪ –

Kam z. B. der aus ſolchen Formen beſtehende Vers vor:

Hell ſchimmert im Mondesſtrahl ſanft wal=len=de Meerflut,

ſo bezeichnen die Metriker ſie nach ihrer zweizeitigen Länge ſo:

– – ∪ ∪ | – ∪ – – | – ∪ ∪ – ∪

und behaupten, die Alten haben ſie auf dieſe Art vernommen, denn die Großmutter werde nicht von der Enkelin tanzen gelernt haben. Dieſer gelehrten Behauptungen wegen war es nothwendig, zu zeigen, daß die Formen, nach welchen wir Rhythmen meſſen, nicht der neuen Muſik angehören, ſondern im Weſen als Rhythmus gegründet ſeien, daß mithin (um bei dem beliebten Gleichniß zu bleiben) Großmutter und Enkelin dieſelbe Lehrerin hatten: die Natur. Das ungerade Metrum hat drei Hauptmomente: (♩ ♩ ♩), welche, in zwei Untermomente zerlegt, das moloſſiſche Metrum geben, in der Muſik den Dreivierteltact. In drei Momente zweiter Ordnung zerlegt, bildet es ein Metrum, welches wir das tripodiſche nennen, und das dem Neunachteltact gleich iſt. Zieht man die beiden erſten Momente zuſammen (𝅗𝅥 ♪), ſo entſteht das trochäiſche Metrum, oder der Dreiachteltact. Welches Maß irgend einem Rhythmus eigenthümlich ſei, kann natürlich nicht eher beſtimmt vernommen werden, als bis in ſeinem Verlauf die Hauptarſis zurückgekehrt iſt. Die Hauptarſis aber kann ſich erſt nach mehrmaliger regelmäßiger Rückkehr als Hauptarſis bewähren, denn die Arſis, welche wiederkehrend vernommen wird, könnte auch den Momenten ſpäterer Ordnung angehören. Die Hauptarſis kehrt nach einer gewiſſen Zahl von Hauptmomenten zurück, und die Regel, nach welcher ſie wiederkehrt, heißt in der Muſik der Tact. Es zeigt ſich alſo, daß der Tact ebenfalls in dem Weſen des Metrums gegründet, und keineswegs, wie die gelehrten Metriker meinen, eine Erfindung neuerer Zeit iſt, um mehrere Stimmen ohne Verwirrung zugleich hören laſſen zu können. Vermuthlich iſt der abwechſelnde Gebrauch beider Füße beim Gehen auch eine Erfindung neuer Zeit, um ohne Verwirrung mehrere Soldaten neben einander marſchiren laſſen zu können. Die Abtheilung von einer Hauptarſis zu der andern nennt man in der Muſik bekanntlich einen Tact, wir nennen ſie im Allgemeinen eine metriſche Periode. Wie eine Melodie durch mehrere Tacte gehen kann, ſo kann ein Rhythmus, z. B. ein Vers, durch mehrere Perioden gehen, z. B.

– ∪ – ∪ | – ∪ – ∪ | – ∪ – ∪ | – ∪ –

Ar=mes Herz, von na=men=lo=ſer Küm=mer=niß ge = pei=ni=get,

und ſo wird alſo die metriſche Periode zum Versmaß (ſ. d. Art.). Die Abtheilung von einer Unterarſis bis zu der andern nennt man in der Metrik einen Fuß, wenigſtens iſt dieſes der urſprüngliche reine Begriff davon. Anſchaulicher erklärt man ſich den metriſchen Fuß als die Form, nicht der ganzen Periode, ſondern eines einzelnen Hauptmomentes derſelben. So hat die Periode des gemiſchten Metrums in der trochäiſchen Form zwei Füße:

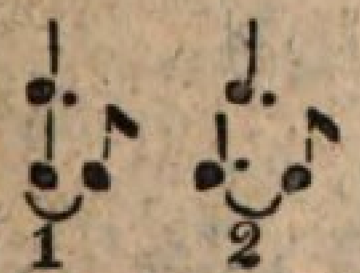

in metriſcher Bezeichnung – , –

. . . . . – ∪ , – ∪

und heißt deswegen Dipodie (Doppelfuß). Die Periode des tripodiſchen Metrums hat oft drei Füße:

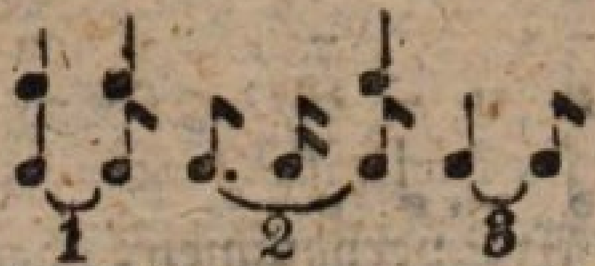
in metriſcher Bezeichnung – , – , – ,
. . . . . . – ⏑ , – ⏑ ⏑ | – ⏑

und heißt deswegen Tripodie. Urſprünglich, wie geſagt, war dieſes die wahre Bedeutung des Wortes Fuß, und in dieſem Sinne gibt es nur folgende Füße:

Pyrrhichius, metriſch bezeichnet ⏑́ ⏑

Tribrachys . . . . . ⏑́ ⏑ ⏑

Daktylus . . . . . – ⏑ ⏑

Trochäus . . . . . – ⏑

welche als wahres Maß der Periode und als Formen dieſes Maßes gelten können. Das unaufgelöſte Moment (♩.) kann man nur uneigentlich zu den Füßen rechnen und eben ſo folgende:

Spondeus, metriſch bezeichnet –́ –

Moloſſus . . . . . –́ – –

Daktylus (der ſchwere) . – ⏑ ⏑

welche die ganze Periode in Hauptmomenten erfüllen. Allein dieſe wahre eigenthümliche Bedeutung des metriſchen Fußes, wiewohl ſie noch jetzt die eigentlich metriſch anwendbare iſt, ward ſchon ſeit langen Zeiten durch eine Nebenabſicht des Fußes verdunkelt und hierdurch Verwirrung in eine, an ſich ganz klare Sache gebracht. Man beachtete nämlich die Zuſammenſetzung der Füße aus kurzen und langen Sylben mehr, als den Gebrauch des Fußes zum Maß, und erweiterte nun die Zahl der Füße faſt in das Unbeſtimmte, indem man alle möglichen Zuſammenſetzungen verzeichnete und nach beſondern Namen unterſchied. Man ſetzte dieſe Verzeichnungen bis zu ſechs und noch mehr Sylben fort, und wer nur einigermaßen ſelbſt die gemeinfaßlichen Schriften von Klopſtock, Voß und andern über die Gegenſtände beurtheilen will, muß ſich wenigſtens bis zu den vierſylbigen Füßen mit dieſen Zuſammenſetzungen bekannt machen. Zweiſylbige Füße ſind vier:

⏑ ⏑ Pyrrhichius.
– – Spondeus.
– ⏑ Trochäus.
⏑ – Jambus.

Dreiſylbige Füße ſind acht:

⏑ ⏑ ⏑ Tribrachys.
– – – Moloß.
– – ⏑ Bacchius.
⏑ – – Antibacchius.
– ⏑ – Kretikus.
⏑ ⏑ – Anapäſt.
⏑ – ⏑ Amphibrachys.
⏑ ⏑ – Daktylus.

Vierſylbige Füße ſind ſechzehn:

– – – –	Diſpondeus.	
◡ ◡ ◡ –	Proceleusmaticus.	
◡ – – –	erſter	Epitritus.
– ◡ – –	zweiter	
– – ◡ –	dritter	
– – – ◡	vierter	
– ◡ ◡ ◡	erſter	Päon.
◡ – ◡ ◡	zweiter	
◡ ◡ – ◡	dritter	
◡ ◡ ◡ –	vierter	
– – ◡ ◡	ſinkender	Joniker.
◡ ◡ – –	ſteigender	
– ◡ ◡ –	Choriamb.	
◡ – – ◡	Antiſpaſt.	
– ◡ – ◡	Ditrochäus.	
◡ – ◡ –	Dijambus.	

Die größte Verwirrung entſtand nun daher, daß man dieſe nach einer ganz verſchiedenen Anſicht zuſammengeſetzten Füße, der urſprünglichen Bedeutung nach, auch als Versmaße brauchen wollte. So zerriß man die Rhythmen zur Unkennbarkeit durch Abtheilung und falſchen Sylbengehalt. Der Rhythmus z. B.

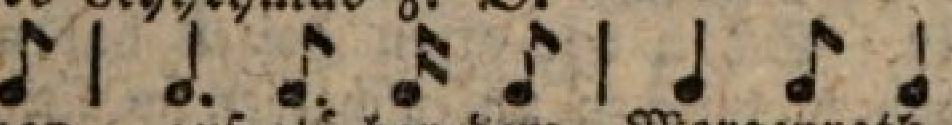

von auf-glü-hen-dem Morgenroth,

über deſſen Geſang kein Zweifel entſtehen kann, theilen die gelehrten Metriker ſo:

◡ – – ◡ | ◡ – ◡ –

und jede Länge iſt ihnen zweizeitig, wodurch ſie die Wundermelodie

erhalten, von welcher das Alterthum ſich entzückt gefühlt haben ſoll. Überhaupt iſt es merkwürdig, daß die Gelehrten einſtimmig von der Bewunderung wiederhallen, mit welcher das Alterthum die damaligen Rhythmen gehört habe, gleichwohl ſind eben dieſe Gelehrten über nichts uneiniger, als über dieſe Rhythmen ſelbſt, die jeder anders aufſtellt, alle aber ſo, daß, wie ſie ſelbſt bekennen, unſer verwöhntes Ohr die Schönheiten nicht vernimmt. Es wäre einer Unterſuchung werth, wie man von der Schönheit einer Melodie entzückt werden kann, deren Geſang die eine Claſſe von Hörer unvernehmlich, und von der andern unternommen iſt. Dieſe zuſammengeſetzten Füße haben in Beziehung auf Rhythmus wenig Sinn und wenig Brauchbarkeit. Läßt man aber dieſe Beziehung ganz weg, und betrachtet dieſe Art Füße als proſodiſche Compoſitionen, ſo bekommen ſie ihre wahre, ihre eigenthümliche Bedeutung. Der proſodiſche Gehalt einer Sylbe nämlich iſt von dem metriſchen durchaus zu unterſcheiden. Der metriſche Gehalt einer Sylbe iſt genau beſtimmt durch ihre Stelle im Rhythmus. Die Sylbe Schön z. B. iſt im Rhythmus

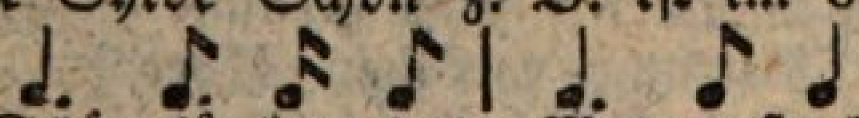

Schönglü-hen-der Morgen-ſtrahl

dreizeitig: bei

Schön erglüht der goldne Morgen

iſt ſie zweizeitig, und in

Schön, wie des Morgens er = glü = hen = de Pracht

iſt ſie unvollkommen. Anders iſt es mit dem proſodiſchen Gehalt. Dieſer zeigt kein beſtimmtes Maß einer Sylbe, er betrachtet die Sylbe außer dem Rhythmus und ohne Verhältniß. So beſtimmt er blos Länge und Kürze im Allgemeinen. Die Sylbe Schön z. B. iſt proſodiſch nur lang überhaupt: wie lang, beſtimmt nicht die Proſodie, ſondern das Metrum. Dieſe zuſammengeſetzten Füße kann man alſo als proſodiſche Wortformen (Wortfüße) betrachten, welche durch die rhythmiſche Bedeutung ihrer Sylben zu Wortrhythmen werden. Dabei geſchieht es nicht ſelten, daß die proſodiſche Form eines Wortes einen andern Namen haben kann als deſſen metriſche; ſo iſt z. B. die proſodiſche Form des Wortes: fortwanderten, ioniſch (– – ∪ ∪), am Schluß des iambiſchen Verſes hingegen:

∪ – ∪ – | ∪ – ∪ – | ∪ – ∪ –

Aus theurer Heimath Vaterhaus fortwanderten,

iſt die metriſche Form die iambiſche $\left\{\begin{matrix} - \ \cup \\ \cup - \cup - \end{matrix}\right\}$. Die geſchickte Stellung der Wortfüße in einem Vers iſt eine der Hauptbedingungen zu deſſen Schönheit, und man kann die Wortfüße nicht unſchicklich den Notenfiguren vergleichen, welche der Componiſt in einem Bogenſtrich verbunden haben will. Schon vor alten Zeiten haben die Theoretiker rhythmiſche Verſe von metriſchen unterſcheiden wollen. Indeſſen blieben ihre Erklärungen dunkel, was gewöhnlich der Fall iſt, wenn man von dunkeln Gefühlen redet, denen kein reeller Gegenſtand entſpricht. Es iſt unmöglich, einige zuſammenhängende Sylben zu ſprechen, ohne einen Rhythmus hören zu laſſen, jedes mehrſylbige Wort iſt ein Rhythmus, jede Proſa beſteht alſo aus rhythmiſchen Sätzen, deren jeder ſein Metrum hat. Der Unterſchied des Verſes iſt nur dieſer, daß die rhythmiſchen Sätze im Verſe durch ein und daſſelbe Metrum verbunden ſind; z. B. im Vers:

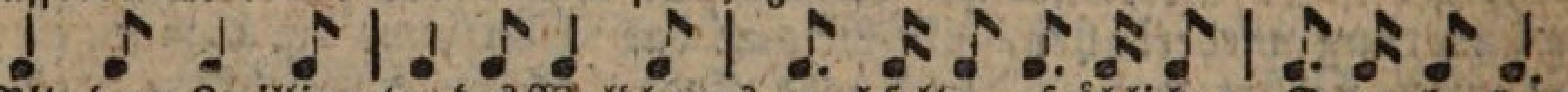

Mit dem Zwilling=ton des Waldhorns wechſelte fröhlicher Doppelgeſang.

ſind die Rhythmen durch das fortgehende gemiſchte Metrum verbunden; im proſaiſchen Satz,

Zwei Waldhörner wurden abwechſelnd von zwei Singſtimmen unterbrochen,

ſind ebenfalls Rhythmen, aber kein ununterbrochen gleichförmiges Metrum, welches ſie verbindet, und darum iſt der Satz kein Vers. So kann eine Declamation höchſt wohllautend ſein, aber ſo lange ſie, nach Gebühr, nicht aus der declamatoriſchen Scale in die harmoniſche Scale tritt, iſt ſie kein Geſang. Wenn im Verſe das Metrum wechſelt, ſo kann es wenigſtens nicht eher geſchehen, als bis der Vers das nun geendete Metrum fixirt hatte, im proſaiſchen Styl hingegen ſoll das Metrum nie ſo lange gleichförmig fortgehen, daß es ſich fixiren könnte. Welcher reeller Begriff kann nun wohl jenen ſogenannten rhythmiſchen Verſen zum Grunde liegen, deren Schatten neuerlich wieder zur Rettung mancher Theorien heraufbeſchworen werden? Das einzige Reelle dabei iſt die Unbekanntſchaft der Theoretiker mit dem Geſang der von ihnen als rhythmiſch proclamirten Verſe. So ſollten vor einiger Zeit die Galliamben dergleichen geſetzloſe Rhythmen ſein, weil aus ihrer krauſen metriſchen Bezeichnung:

– ∪ ∪ | ∪ – | ∪ – | – ∪ ∪ | – ∪ ∪ | ∪ ∪ –

kein Metrum und kein Geſang zu vernehmen war, wovon indeſſen,

wer den galliambiſchen Vers

hört, keins von beiden vermißt. Auf ähnliche Art werden ſich alle ſogenannten rhythmiſchen Verſe entweder in ein bekanntes Metrum, oder in Proſa auflöſen. Will man accentirte Verſe unter rhythmiſchen verſtehen, ſo hat die Sache Sinn, allein der accentirte Vers hat Metrum, wie jeder, nur nicht durch Quantität, ſondern durch Accent beſtimmt. Hat man ſich von dem wahren Weſen des Rhythmus überzeugt, ſo ſieht man leicht, daß die alten Metriker, oder wie man ſie auch nennt, Grammatiker, einen falſchen Weg einſchlugen, indem ſie Rhythmen und Verſe durch Füße meſſen wollten, welche nicht durch Zerfällung rhythmiſcher Momente, ſondern durch Sylbenzuſammenſetzungen entſtanden waren. Unter dieſen Grammatikern waren vorzüglich berühmt der Grieche Hephäſtion, und unter den Lateinern Marius Victorinus, Diomedes, Priſcian, anderer Schriftſteller, wie Dionyſius, Ariſtides, Quintilianus, nicht zu erwähnen, welche durch andere Schriften ebenfalls bekannt ſind. Nach manchen Vorarbeiten, beſonders der Engländer Bentley und Dawes, erwarb ſich der ſchon erwähnte leipziger Philolog Hermann das Verdienſt, mehrere Irrthümer jener Grammatiker aufzudecken und die Metrik wiſſenſchaftlich zu behandeln. Seine vorzüglichſten Werke ſind: De Metris, Leipzig 1796; Handbuch der Metrik, Leipzig 1799 und Elementa doctrinae metricae, Leipz. 1816. Er wollte ein Grundgeſetz des Rhythmus aufſtellen und in den Verſen der alten Dichter nachweiſen, dieſe aber nach jenem Geſetz aus ihrer Verderbtheit wieder herſtellen. Allein ſo rühmenswerth auch ſein Fleiß hierbei iſt, ſo wenig gelang es ihm, in das wahre Weſen des Rhythmus einzudringen, weil er durch das Vorurtheil, die neue Muſik ſei weſentlich von der alten verſchieden und durch die Einführung des Tactes verderbt, von dem wahren Weg abgeleitet wurde. Seine Bücher zeigen, zu welchen unbegreiflichen Irrthümern man ſich verirrt, wenn man Dinge, die vor allem mit dem Sinn ergriffen ſein wollen, durch hergebrachte unverſtandene Formeln aufzufaſſen unternimmt. Zu dieſen hergebrachten Formeln gehört vorzüglich der Satz von der blos zweizeitigen Länge. Seit einigen Jahren iſt die, oben im Weſentlichen auszugsweiſe gegebene Theorie des Rhythmus bekannt worden, nach welcher der Tact, wie in der neuen Muſik, ſo auch in den alten Versrhythmen, als nothwendig und unzweifelhaft vorhanden nachgewieſen wird. Die Hauptſchriften darüber ſind: über Rhythmus und Metrum, von A. Apel (in der allgemeinen muſikaliſchen Zeitung 1807 und 1808) und: Metrik von demſelben Verfaſſer, Leipzig 1814. Dem hier aufgeſtellten Begriff des Rhythmus als einer Zeitfigur widerſpricht es nicht, daß man die Worte: Rhythmus und Eurhythmie auch von Eigenſchaften der Dinge braucht, welche im Raume ſich zeigen. Einige, z. B. Hermann in ſeiner Metrik, meinen, man verſtehe dann unter Rhythmus ein regelmäßiges Verhältniß überhaupt, allein wer auf den Ausdruck ſeiner Gedanken aufmerkſam iſt, wird Symmetrie mit Eurhythmie nicht verwechſeln, beiden liegt zwar Regelmäßigkeit zum Grunde, jedoch in verſchiedener Beziehung. In einer ſchönen Pflanzengeſtalt kann man Eurhythmie bewundern, ohne eben Symmetrie zu bemerken, eben ſo können Verzierungen ſymmetriſch angebracht ſein, ohne daß man verſucht wird, von Eurhythmie

zu ſprechen. Wer die Natur zu beobachten, und auf die Bedeutung ihrer Erſcheinung zu merken gewohnt iſt, der findet oft den Charakter einer zeitlichen Erſcheinung durch eine Gattung von Geſtalten ausgedrückt, ſo daß in der Zeit gleichſam das Wort, und im Raum der körperliche Gegenſtand dazu ſich zu finden ſcheint. Es iſt unmöglich, hier dieſen Satz anders auszuführen, als in ſeiner unmittelbaren Beziehung auf Rhythmus. Der Charakter des Rhythmus iſt das Entſtehen der Theſis aus der Arſis, überhaupt alſo das Werden, die Evolution, welche im Rhythmus als beſchloſſen vom Anfang bis zum Ende ſinnlich erſcheint. Ein ſinnliches Bild der Evolution im Raum kann alſo ein räumlicher Rhythmus genannt werden, das, was man auch Eurhythmie nennt. In der Natur iſt es beſonders die Pflanze, welche dieſes räumliche Bild der Evolution zeigt, wie denn überhaupt die Zeit in der ganzen Vegetation ihr räumliches Gegenbild, und in der Cauſalität ihren entſprechenden Begriff findet. Den ſinnlichen Ausdruck der Geſetzlichkeit im Raum, auf Rhythmus oder Evolution bezogen, nennen wir daher Eurhythmie, ſo wie wir unter Symmetrie den ſinnlichen Ausdruck der Geſetzlichkeit in Beziehung auf Harmonie verſtehen. Im ſymmetriſchen Verhältniſſe werden die Gegenſätze als von einander unabhängig, und nur von einer gemeinſchaftlichen Theſis (Einheit) abhängig gedacht, daher ſtehen ſie unter ſich nicht in dem einſeitigen Abhängigkeitsverhältniß der Cauſalität, ſondern in dem, die Abhängigkeit durch Gegenſeitigkeit derſelben compenſirenden Verhältniß der Wechſelwirkung. Im Verhältniß der Eurhythmie hingegen wird der Gegenſatz von ſeiner Theſis als abhängig gedacht, und ſteht alſo unter ihm in dem Abhängigkeitsverhältniſſe der Cauſalität ohne poſitive Zurückwirkung. Hermann, der den Begriff des Rhythmus durch das Geſetz der Wechſelwirkung beſtimmen wollte, zeigte, daß ihm Kants Lehre von den Kategorien, durch welche er ſeine Theorie zu begründen ſuchte, ihrem Geiſte nach unbekannt war, und ſchon dieſer Mißgriff in den erſten Elementen hätte ſeine Theorie umgeſtoßen, wenn überhaupt die philoſophiſchen und mathematiſchen Propyläen vor ſeinem Gebäude mehr zum Eingang, als zur Verzierung gedient hätten. Was in der Muſik Harmonie und Rhythmus iſt, das zeigt ſich alſo im Raum als Symmetrie und Eurhythmie. Erinnert man ſich, daß die erſte Dimenſion des Raumes (Länge: Linie) ebenfalls der Zeit und der Succeſſion angehört; die zweite hingegen (Breite: Fläche) dem Raume, alſo dem Zugleichſein (die dritte gehört nicht dem Sinne, ſondern der Reflexion), ſo begreift ſich, daß bei Längenverhältniſſen (z. B. Höhen, Säulen) von Eurhythmie, bei Breitenverhältniſſen hingegen von Symmetrie die Rede iſt. Will man nun ſagen: Eurhythmie ſei der im Raume fixirte Rhythmus, Symmetrie die zur Geſtalt gewordene Harmonie, ſo ſagt man etwas noch weniger fremdartiges, als wenn man von Aufklärung eines dunkeln Gegenſtandes ſpricht, wo nicht blos die Zeit in den Raum, ſondern gar ein ſinnlicher Gegenſtand, Licht in einen intellectuellen eingreift, und wer ſich an den Ausdruck ſtößt, Architektur ſei die Muſik des Raumes (weil ſie die Harmonie und die Rhythmen des Raumes ordnet), der hüte ſich wenigſtens, wenn er conſequent bleiben will, jenen Ausdruck eine froſtige Metapher zu nennen, ſonſt vereinigt er in ſeinem Tadel zwei in noch entfernteren Sphären liegende Begriffe. AL.

Riccoboni (Lodovico), zu Modena aus gutem Geſchlecht 1677 geboren, hatte früh ſchon eine beſondere Vorliebe für das Theater.

Was er vorfand, war urſprünglich und volksthümlich, wenn auch ein mehrſeitig gebildeter Geſchmack es roh und geſchmacklos zu nennen verſucht ward. Die künſtliche Poeſie vermochte hier, wie überall, nichts, als das eigene, volksthümliche Leben, wie es durch ſeine Verhältniſſe nach innen und außen ſich entwickelt und geſtaltet hatte, zurückzuſpiegeln, wie verhältnißmäßig zu andern beſchränkt es auch immer in ſeiner Eigenthümlichkeit ausfallen mochte. Jene Eigenthümlichkeit nun des italieniſchen Theaters beſtand damals aus Entwürfen, wie die zu unſern ächten Marionettenſpielen bis in die Hälfte des vorigen Jahrhunderts, aus improviſirten Poſſen, welche die Haupthandlung heben und gleichſam durch Widerſpruch reizen ſollten, aus mimiſch-rhetoriſchen Gemeinplätzen; dies alles früher ſchon von geiſtreichen und witzigen Schauſpielern, um der Schauluſt des Volkes zu entſprechen, um eine mangelnde dramatiſche Literatur einigermaßen zu erſetzen, erfunden und überlieferungsmäßig fortgepflanzt, je mehr es der Unbildung und Rohheit ſpäterer Schauſpieler Vorſchub that. Da es nun noch dazu mit den atellaniſchen *) Fabeln der Römer vermuthlich ſehr verwandt war, ſo konnten nur allmählig, ſo wie die Nation vielſeitiger wurde und eine beſtimmter ausgeſprochene Richtung nahm, Verſuche der künſtlichen Poeſie Platz gewinnen. Geſelligkeit, die Aufgabe der neuern Zeit, nachdem das antike öffentliche und Staatsleben untergegangen war, blieb auch hier der Mittelpunct, von welchem alles ausging, und um welchen alles ſpielte. Das Theater wurde eine Schicklichkeits- und Anſtandsbühne und Schule, das Widerſpiel derſelben ſeine komiſche Seite. Die Arioſto, Taſſo, Ruccellai, Alamanni, Cintio, Macchiavelli u. a. hatten lange bereits griechiſche und römiſche Lebensform, oder doch ihre eigenen Anſichten davon dramatiſch ſich entwickeln laſſen, oder auch das Leben ihrer Zeit unter jenen Maßſtab geſtellt; andere hatten ein arkadiſches Idyllenleben vorgeführt — aber ſie waren wie vergeſſen. Das Derbſinnliche, Unreine, Unzüchtige, was zum Theil auch noch in jenem ziemlich laut wurde, ſtach gar ſehr ab gegen die höfiſche Feinheit und geregelte Zierlichkeit der benachbarten Franzoſen. Es klang auch wohl noch zuweilen etwas Idylliſches, oder auch Heroiſches aus der früheren Mythenzeit hinein; aber auch dies mußte immer mehr und mehr weichen. Geſelligkeit, Sitte, Schicklichkeit, Ton wurde und blieb die nähere Aufgabe des Drama, welche Mittelglieder es auch hatte durchgehen müſſen. — So war denn auch zu Riccobonis Zeit die Geſellſchaft eines gewiſſen Francesco Calderoni, der ſich nach damaligem Brauch den Namen Silvio beilegte, die Bewahrerin jener Anſtands- und Schicklichkeitsbühne, auf welcher ſich ein junger Römer, Pietro Cotta, zubenamt Celio, ausbildete. Dieſer übernahm, als Calderoni in Dienſten des Kurfürſten von Baiern mit ſeiner Geſellſchaft Italien verließ, eine Geſellſchaft, und brachte, obwohl mit manchem Widerſpruch, Guarinis treuen Schäfer, Taſſos Aminta und franzöſiſche Tragödien auf ſein Repertoir. Als aber auch er endlich ſich zur Ruhe begab, gingen mehrere Schauſpieler den damals 22jährigen talentvollen Riccoboni an, die Geſellſchaft zu übernehmen. Er that es, und ging mit beharrlichem Eifer, ja noch kühner, wie es ſcheint, auf dem von Celio betretenen Wege fort. Dabei ging ihm der gelehrte Alterthumsforſcher Scipione Maffei mit gutem Rath zur

*) Von Atella, einer Stadt in Campanien, wo ein berühmtes Theater war.

Hand, und ſo wurden die nach dem Vorbilde der Alten ausgearbeiteten Tragödien italieniſcher Dramatiker auf die Bühne gebracht. Kurz, in zehn Jahren hatte er in der Lombardei und in Venedig das Theater auf eine ſeltene Höhe erhoben, zumal da er die Klugheit hatte, auch dem eigenthümlichen verwilderten, oder roheren Volksgeſchmack durch Aufführung damals gangbarer Poſſen nicht alle Nahrung zu entziehen, noch ihn gegen ſich aufzureizen. Hatten aber jene Strebungen hauptſächlich der Tragödie gegolten, ſo verſuchte er nun auch, mit allmähligen Umbildungen der beibehaltenen vier komiſchen Nationalmasken, die geſunkene oder vielmehr nicht gehobene Komödie hinaufzuläutern. Er arbeitete gute franzöſiſche Stücke mit Rückſicht auf die Forderungen des volksthümlichen Geſchmacks um, machte aus mehreren Komödien Eine, ließ einzelne Auftritte wörtlich beibehalten, andere improviſiren, gab auch manche Komödien vollſtändig überſetzt und hatte, ſchon weil er die Neugier in Anſpruch nahm, ſtets volle Häuſer. Dieſe Beſchäftigung reizte ihn denn nach und nach, mit eigenen Erzeugniſſen, mit der eiferſüchtigen Frau, aufzutreten. Ja er wurde ſo kühn, den Arlecchino zu verbannen, zu welchem Ende er die Scolaſtica des Arioſt mit einigen Abänderungen wählte und auf das Theater zu Venedig brachte. Aber dieſer Verſuch ſchien doch, dem Erfolg nach, übereilt; denn unter lautem Murren der Zuſchauer konnten nur vier Acte aufgeführt werden. — Willkommen war ihm daher die Gelegenheit, die ſich ihm darbot, eine Schauſpielergeſellſchaft für den Herzog von Orleans in Paris zu errichten. 1716 trat er mit ſeiner Geſellſchaft auf dem Theater im Hotel de Bourgogne auf. Er und ſeine Familie, von ſeinen beiden Frauen beſonders die zweite, Elena Baletti, und ſpäter ſein Sohn Franz, genoſſen durch die Feinheit, Gewandtheit und Lebendigkeit ihrer Darſtellungen allgemeinen Beifall. Sein erſter Aufenthalt in Paris dauerte bis 1729. Er war in dieſer Zeit unermüdet, und bearbeitete in Geſellſchaft mit Dominique und Romagneſi, auch ſeinem Sohne, ſeinen Anſichten und Zwecken gemäße Komödien, meiſt bloße Entwürfe, die auch deshalb canevas hießen, dem Stoffe nach zum Theil altitaliſch, und deren weitere Ausführung und eigentlich mimiſche Behandlung und Belebung den Schauſpielern, wie in der ſogenannten comedia dell' arte, vorbehalten geweſen zu ſein ſcheint. Sie ſind nicht eigens gedruckt, aber durch den Mercure bekannt gemacht. Außer dem immer unter mancherlei Geſtalten mit mancherlei Schickſalen wiederkehrenden und durchleuchtenden Arlecchino, der ſich doch nicht ganz bannen ließ, waren es auch meiſt in das Burleske gezogene Charakterſchilderungen, wie die eiferſüchtige Frau, der franzöſirte Italiener, der Betrüger wider Willen ꝛc. Leſſing hat in ſeiner theatraliſchen Bibliothek mehrere mitgetheilt. Dazu ſchrieb Riccobini auch eine Geſchichte des italieniſchen Theaters vom Verfall der lateiniſchen Komödie an, mit einem Verzeichniß der von 1500 bis 1660 gedruckten italieniſchen Tragödien und Komödien. Seine hiſtoriſch-kritiſchen Bemerkungen über die verſchiedenen Theater Europas enthalten, viele gute Bemerkungen und theoretiſche Winke über ſeine Kunſt. Auch über die Darſtellungskunſt ſchrieb er, und ſein Sohn ſpäter l'Art du théâtre. Er bat 1729 um ſeine Entlaſſung, die er mit einem Jahrgehalt erhielt, und lebte hierauf in Parma. Aber wenn ihn vielleicht die dieſem Geſchäft eignen Verdrießlichkeiten vom Theater entfernt hatten, ſo

zog ihn ſeine Liebe dazu doch noch ſtärker zurück, und ſo ging er nach ungefähr zwei Jahren wieder nach Paris, mit allgemeinem Beifall empfangen. Wie lange ſie dort geblieben, iſt nicht ganz auszumitteln. Der Sohn verließ 1750 das Theater gänzlich, und lebte 1753 in Italien im Schoße ſeiner Familie. — Erwägt man die gleichzeitigen und ſpätern Strebungen bis auf unſere Zeiten, im Verhältniß zu der Theilnahme des Publicums, ſo ſieht man wohl, daß Riccoboni nach manchen Schwankungen, welche aus ſeiner Eigenthümlichkeit im Streit mit der Volksthümlichkeit hervorgingen, durch den Gang der Zeit doch eine Richtung einſchlug, welche wieder durch manches Auf und Ab hindurch die herrſchende geblieben iſt. Freilich aber zeigt der durchgängige Geſchmack an dieſen flachen Sittengemälden, an dem rührenden Drama und dem bürgerlichen Trauerſpiele, daß auch hier, wie vielleicht im übrigen Europa, die eigentliche Poeſie ganz vorüber iſt, und nur in einzelnen Gemüthern nachklingt. Wa.

Richard I., König von England, war ein Sohn Heinrichs II. und Eleonorens von Guyenne und Poitou, der geſchiedenen Gemahlin Ludwigs VII. von Frankreich. Wegen ſeiner Tapferkeit und Kühnheit erhielt Richard den Beinamen Löwenherz. Bald nach ſeiner Thronbeſteigung (1189) vereinigte er ſich mit König Philipp von Frankreich zu einem Kreuzzuge gegen den ägyptiſchen Sultan, Saladin, er befreite unterwegs ſeine Schweſter Mathilde aus der Gefangenſchaft des Königs Tancred von Sicilien, und eroberte die Inſel Cypern, deren König, Iſaac Komnenus, in ſilberne Feſſeln geſchlagen wurde. Hierauf in Paläſtina angelangt, bewährte er ſeinen Heldenmuth durch die Eroberung von Ptolemais (Acre) in Syrien, und manche ritterliche That. Da aber, beſonders durch die auf Cypern vor ſich gegangene Vermählung Richards mit der navarriſchen Prinzeſſin Berengaria, Uneinigkeit zwiſchen ihm und Philipp, mit deſſen Schweſter er verſprochen war, ausbrach, ſo trennte ſich Philipp von ihm, 1191, worauf auch er ſich 1192 auf den Heimweg begab. Durch Sturm an die Küſte von Dalmatien verſchlagen, wurde er von ſeinem perſönlichen Feinde, dem Herzoge Leopold von Öſterreich, gefangen genommen, und an Kaiſer Heinrich VI. ausgeliefert, der Richard ſo lange feſthielt, bis er ſich mit 100,000 Mark Silbers löſte. (Die unter dem Art. Blondel erzählte Geſchichte ſeiner Befreiung iſt unverbürgt.) Bei ſeiner Rückkehr nach England fand er ſeinen Bruder Johann auf dem Throne, den er jedoch wieder verdrängte, worauf er ſich gegen Frankreich rüſtete, welches die Normandie angegriffen hatte. In der Schlacht bei Giſors beſiegte er die Franzoſen, ward aber bald darauf bei der Belagerung von Chalus in Limoſin durch einen Pfeilſchuß verwundet und ſtarb (1199), 42 Jahre alt. Die ritterlichen Thaten und Abenteuer dieſes Königs haben reichen Stoff zu Erzählungen und Liedern gegeben. Sein in Deutſchland ihm widerfahrenes Mißgeſchick hatte er ſich durch Stolz und Übermuth gegen die Deutſchen in Paläſtina und durch die Unterſtützung der Unruhen in Sicilien gegen Kaiſer Heinrich VI. zugezogen. Seiner Verordnung nach ward ſein Leichnam zu Fontevraut, zu Füßen des Sarges ſeines Vaters, beigeſetzt, um dadurch ſeine Reue über das pflichtwidrige Betragen anzuzeigen, das er ſich bei Lebzeiten gegen ihn erlaubt hatte; jedoch wurden ſeine Eingeweide, gleichfalls auf ſeinen Befehl, zu Charonne, ſein Herz zu Rouen beer-

digt, weil, wie er ſagte, die Bewohner des erſten Orts durch ihre Treuloſigkeit nichts beſſers von ihm verdienten, die des letztern aber durch ihre Anhänglichkeit ſein Herz ſich auf immer erworben hatten.

Richard II., König von England, Sohn des ſchwarzen Prinzen und Enkel Eduards III., geboren 1366, beſtieg (1377) in ſeinem 11ten Jahre, bei dem Tode ſeines Großvaters, den Thron zur allgemeinen Zufriedenheit des engliſchen Volks, welches das Andenken des heldenmüthigen Vaters des jungen Königs verehrte, und von ihm ſelbſt ähnliche Tugenden erwartete. Die oberſte Staatsgewalt war damals in den Händen der drei Oheime des jungen Königs, nämlich Johanns von Gaunt, Herzogs von Lancaſter, Edmunds, Grafen von Cambridge, nachmaligen Herzogs von York, und des Thomas von Woodſtock, nachherigen Herzogs von Glouceſter. Die frühern Jahre der Minderjährigkeit Richards II. verfloſſen unter Kriegen mit Frankreich und Schottland, deren Folge ein fürchterlicher innerer Aufruhr (unter Wat-Tyler) war, welcher durch die zum öffentlichen Dienſte erforderlichen Auflagen veranlaßt wurde, wobei der junge, erſt funfzehnjährige König eine außerordentliche, von ſeinem Alter nicht zu erwartende Entſchloſſenheit zeigte. Indeſſen wurden, als gewöhnliche Folge von Empörungen, die begangenen Gewaltthaten ein Entſchuldigungsgrund für die Aufhebung gerechter und vernünftiger Bewilligungen, und der Zuſtand des Volks ward durch die gegen daſſelbe verhängten Strafen noch ſchlimmer als vorher. — So ſehr das Verfahren des Königs bei dieſen Ereigniſſen von Klugheit zeugen mochte, ſo wenig entſprach er im reifern Alter den erregten Erwartungen. Eine vernachläſſigte Erziehung und ausſchweifende Geſellſchaften wirkten ſehr nachtheilig auf ihn, zumal da ein ſchwacher Verſtand und ein lenkſames Gemüth ihn den Verführungen ſeiner Lieblinge Preis gaben. In ſeinem 16ten Jahre verheirathete er ſich mit Anna, Tochter Kaiſer Carls IV. Ein Krieg mit Frankreich und Schottland, und die ehrgeizigen Entwürfe des Herzogs von Lancaſter beunruhigten mehrere nachfolgende Jahre von Richards Regierung. Als der Waffenſtillſtand mit den beiden feindlichen Königreichen verfloſſen war, ging Richard mit einem großen Heere (1385) nach Schottland, und verwüſtete ohne Widerſtand die Gegenden um Edinburgh und Perth. Unterdeſſen machte ein ſchottiſches Heer einen Einfall in England, und wechſelſeitige Verwüſtungen waren die einzige Frucht dieſer Feldzüge. In England ſelbſt entſtand ein heftiger Kampf gegen den König und ſeine übermüthigen Günſtlinge. Das Parlament nahm Theil daran gegen den König, und beraubte dieſen eine Zeit lang ſeines Anſehens und ſeiner Macht. Doch behielt Richard II. zuletzt die Oberhand, vertrieb ſeinen mächtigſten Gegner, den Herzog von Glouceſter, mit deſſen Anhängern, und beſetzte die von ihnen verwalteten Stellen mit andern Perſonen. Zugleich machte er eine allgemeine Amneſtie und die Erlaſſung aller durch das letzte Parlament gemachten Auflagen bekannt. Einige Jahre ſpäter bildete ſich unter dem Herzoge von Lancaſter eine der Glouceſterſchen entgegengeſetzte Partei, mit welcher Richard ſehr klüglich auf dem beſten Fuße lebte. Der Krieg mit Frankreich ward nachläſſig und von häufigen Waffenſtillſtänden unterbrochen geführt; dagegen beſuchte der König an der Spitze eines Kriegsheers 1394 Irland, um die Angelegenheiten dieſes Landes auf einen feſten Stand zu ſetzen. Er ließ ſich von den erſten Großen jener Inſel huldigen, und kehrte darauf nach England, wo ſein Oheim, der Her-

zog von York, die Regentſchaft führte, zurück. Da ſeine Gemahlin geſtorben war, heirathete er die Tochter Carls VI. von Frankreich, Iſabelle, und ſchloß mit dieſem Reiche einen 15jährigen Waffenſtillſtand. — Richard hatte ſich durch ſeinen Privatcharakter und ſeine Lebensart bei dem Volke verächtlich gemacht, denn er war nachläſſig, verbrachte ſeine Zeit bei Gaſtmählern und Vergnügungen, ſchenkte Leuten gemeinen Standes ſeine Vertraulichkeit und vergaß ganz ſeines königlichen Ranges. Seine Lieblinge ſpendeten Ämter und Würden aus, und er war Nichts. Der unruhige Herzog von Glouceſter machte ſich dies zu Nutze, entflammte durch lauten Tadel, beſonders der franzöſiſchen Heirath und des langen Waffenſtillſtandes, die Gemüther des Volks. Die Entwürfe des Herzogs fürchtend, ließ der König auf den Rath ſeiner Günſtlinge ihn und zwei von ſeinen Vertrauten, die Grafen von Arundel und von Warwick, gefangen nehmen. Der Graf von Arundel wurde des Hochverraths ſchuldig erkannt, und 1397 hingerichtet, der Graf von Warwick und ſein Bruder, der Erzbiſchof von Canterbury, wurden gleichfalls ſchuldig befunden, zu ewiger Verbannung verurtheilt und der Herzog von Glouceſter ward nach Calais ins Gefängniß geſchickt, wo er bald nachher eines grauſamen Todes geſtorben ſein ſoll. — Ein Streit zwiſchen den Herzogen von Hereford und Norfolk wegen verächtlicher Reden, die der letztere von Richard geführt haben ſollte, wurde die Veranlaſſung von Richards gänzlichem Fall. Die beiden Herzoge forderten ſich, mit Bewilligung des Königs, zum Zweikampfe, aber Richard nahm ſeine Erlaubniß zurück, verbannte die beiden Streitenden, und zwar Norfolk auf Lebenszeit, und Hereford auf ſechs Jahre. Johann von Gaunt, Herzog von Lancaſter, deſſen Sohn und Erbe der Herzog von Hereford war, ſtarb 1399. Richards Begierde, die großen Güter deſſelben einzuziehen, veranlaßte den Herzog von Hereford, während der König gerade einen Feldzug in Irland unternommen hatte, von Frankreich aus in Yorkſhire zu landen. Es verbanden ſich mit ihm die Grafen von Northumberland, Weſtmoreland und andere, und er forderte nun an der Spitze von 60,000 Mann das Herzogthum Lancaſter. Der Regent des Königreichs, der Herzog von York, ſchlug ſich, ſtatt Widerſtand zu leiſten, zu Herefords Partei. Der König, hievon benachrichtigt, landete in England, ſah ſich aber bald faſt von allen verlaſſen. Zu einer Zuſammenkunft mit Heinrich von Hereford eingeladen, ward er auf dem Wege dahin von bewaffneten Leuten überfallen, und nach Flint-Caſtle gebracht. Von dort führte ihn Hereford nach London, wo niemand ſich ſeiner annahm. Seine Entthronung war beſchloſſen, und ihr voraus ging die erzwungene Entſagung ſeiner Krone. Fünfunddreißig Anklageartikel waren gegen ihn aufgeſetzt, von denen viele übertrieben, falſch und läppiſch waren, obgleich andere wirkliche Beſchuldigungen von Grauſamkeit und übler Regierung enthielten. Der einzige, der für Richard ſprach, war der Biſchof von Carlisle; doch der edle Mann mußte dafür im Gefängniß büßen, und Richard ward (1399) feierlich entſetzt. Heinrich trat ſodann auf, erhielt die Krone, und erklärte, das Leben des unglücklichen Fürſten, den er des Thrones beraubt hatte, zu ſchonen. Hierauf ward Richard nach Pamfort in Schottland zu ſicherer Verwahrung geſchickt; allein das gewöhnliche Schickſal der in ältern Zeiten entſetzten Könige erwartete ihn. Man hat keine gewiſſe Kunde von der Art ſeines Todes, aber nach der gemeinen Meinung ward er

von ſeinen Wächtern mit Hellebarden erſtochen. Wahrſcheinlicher iſt es jedoch, daß man ihn hatte verhungern laſſen, denn als man ſeine Leiche zur Schau ausſtellte, waren keine Spuren einer Gewaltthat an ihm bemerkbar. Er ſtarb ohne Nachkommen im 34ſten Jahre ſeines Alters, und im 23ſten ſeiner Regierung. N. P.

Richard III (der Bucklichte), König von England, geb. 1450, war der jüngere Sohn Richards, Herzogs von York, der im Streite mit dem Hauſe Lancaſter um die Thronfolge (Streit der rothen und weißen Roſe — ſ. d. Art. Großbritannien) in der Schlacht bei Wakefield blieb. Als Richards älterer Bruder, Eduard IV., den engliſchen Thron beſtieg (1471), ward er zum Herzoge von Glouceſter ernannt. Während der Unruhen in der frühern Regierung Eduards hing er feſt an ihm, und diente ihm mit großer Treue und vielem Muth. Er theilte die wilde Gemüthsart ſeines Geſchlechts, und man beſchuldigt ihn, Theil an der Ermordung des entthronten Königs Heinrich VI. und ſeines eigenen Bruders, des Herzogs von Clarence, gehabt zu haben. Nach mehreren ruhmvollen Kriegsthaten in Schottland ward Richard bei Eduards IV. Tode 1483 zum Protector von England ernannt. Er ließ ſogleich ſeinen Neffen, den jungen Eduard V., zum Könige erklären, und ſchwur ihm den Eid der Treue. Die Nation ward gerade jetzt durch zwei Factionen getheilt, von welchen die eine aus den Anhängern der Witwe Eduards IV. unter Leitung ihres Bruders, des Grafen Rivers, und ihrer Söhne erſter Ehe, des Marquis von Dorſet und des Lords Richard Grey, beſtand. An der Spitze der andern befanden ſich der Herzog von Buckingham und Lord Haſtings. Beiden ſchmeichelte der Herzog von Glouceſter, ſo lange er die geheimen Plane ſeiner Ehrſucht verfolgte. Sein Vorſatz war, ſich von allen, welche durch Bande des Bluts mit dem jungen Könige verbunden waren, zu befreien, und deshalb ließ er die Anhänger der Königin unvermuthet gefangen nehmen, und ohne Verhör hinrichten. Auch Lord Haſtings wurde bald nachher auf gleiche Art hingerichtet. Nach dieſem kühnen und blutigen Anfange war der Protector dem Ziele ſeiner Wünſche nahe. Der nächſte Schritt hiezu war die Erklärung, daß Eduards IV. Kinder unehelich wären. Da jedoch hiedurch, wenn es auch bewieſen war, die Kinder von Richards älterm Bruder, dem Herzoge von Clarence, ihrer vorzüglichern Rechte zum Throne nicht beraubt werden konnten, ſo machte er einen Angriff auf die Ehre ſeiner eigenen Mutter, gab vor, daß ſie Eduard IV. und den Herzog von Clarence mit andern gezeugt habe, und ihrem Gemahl blos bei Richards Erzeugung treu geweſen ſei. Dieſe Beſchuldigungen wurden ſogar auf der Kanzel vorgetragen, und der Herzog von Buckingham hielt nachher eine Rede vor dem Stadtrath und den Bürgern von London, rühmte ihnen die Anſprüche und Tugenden des Protectors, und fragte ſie: ob ſie den Herzog von Glouceſter zum Könige wählen wollten? Einige beſtochene Stimmen riefen: Gott ſegne den König Richard; dies wurde als allgemeine Volksſtimme angenommen. Buckingham und der Lordmayor gingen zum Protector, und boten ihm die Krone an. Erſt ſtellte er ſich erſchrocken und beſorgt, dann ſchützte er ſeine Anhänglichkeit an ſeinen Neffen und ſeine Abneigung, eine ſolche Laſt auf ſich zu nehmen, vor, ſchloß endlich mit der Annahme des Dargebotenen, und ward den 27ſten Jun. 1483 als Richard III. zum Könige erklärt. — Der junge abgeſetzte König, Eduard V., und ſein Bru=

der, der Herzog von York, wurden nachher auf Richards Befehl im Tower umgebracht. Richard fing ſeine Regierung mit Belohnungen derer an, die er zu ſeinen Werkzeugen gebraucht hatte, und mit Bemühungen, ſich die Volksgunſt zu erwerben. Mit einem glänzenden Gefolge beſuchte er mehrere Städte des Reichs, ließ ſich zu York noch einmal krönen, und ernannte hier ſeinen einzigen Sohn zum Prinzen von Wales. Aber die ganze Nation war voll Abſcheu gegen ſeine Tyrannei, und bald wurden Entwürfe gemacht, ihn wieder von dem Throne, deſſen er ſich angemaßt hatte, zu ſtürzen. Sein vorzüglichſter Gegner war Heinrich, Graf von Richmond (nachmals König Heinrich VII.), aus dem Hauſe Lancaſter; er wurde jedoch genöthigt, aus England zu entfliehen. Eine Verſchwörung, welche der Herzog von Buckingham, durch deſſen Hülfe Richard die Krone erlangt hatte, gegen dieſen unternahm, endigte bald durch Buckinghams Gefangennehmung und Hinrichtung. Eine gleichzeitige Landung des Grafen Richmond an der engliſchen Küſte mißlang ebenfalls. Hiedurch ſchien nun Richard mehr auf dem Throne befeſtigt, und er benutzte ſeinen Vortheil, indem er ein Parlament zuſammenrief, in welchem mehrere heilſame Geſetze gegeben, die Nachkommenſchaft Eduards IV. für unehelich erklärt, und Richarden nebſt ſeinem Nachkommen die Krone beſtätigt ward. Zugleich unterhandelte er mit dem Hofe von Bretagne wegen Auslieferung des Grafen von Richmond; aber dieſer entging der Gefahr durch die Flucht in das Gebiet des franzöſiſchen Königs. Der Tod ſeines Sohnes, des Prinzen von Wales, war mitten in ſeinem Glück ein harter Schlag für ihn. Seine Gemahlin folgte ihrem Sohne bald, und der allgemeine Unwille gegen Richard ſchrieb dieſen Vorfall einer Vergiftung zu. Um die Heirath zwiſchen Eliſabeth, der älteſten Tochter ſeines Bruders Eduard, und dem Grafen von Richmond zu verhindern, entſchloß er ſich, ſelbſt dieſe Prinzeſſin zu heirathen. Ihn an dieſer Verbindung zu hindern, eilte Richmond aus Frankreich mit einem kleinen Heere nach England, fand hier mächtigen Beiſtand, und erhielt bei Bosworth (23ſten Aug. 1485) einen vollſtändigen Sieg über den König. Richard ſtürzte im Gefechte voll Verzweiflung ſich gegen ſeinen Mitbewerber, erſchlug den Fähndrich deſſelben, und wollte Richmond ſelbſt anfallen, als er der Menge der Angreifenden unterlag. Mit dem Tode ihres Heerführers waren ſeine Truppen gänzlich geſchlagen. Sein Leichnam ward entkleidet auf dem Felde gefunden, und nach Leiceſter gebracht, wo er begraben wurde. — So fiel dieſer gehaßte Fürſt im 35ſten Lebensjahre, nachdem er zwei Jahre und zwei Monate den Thron, den er durch eine Menge Verbrechen erworben, nur mit vieler Mühe und Sorgen behauptet hatte. Er beſaß Muth, Beredſamkeit und Talente, welche einen rechtmäßigen König geziert hätten; aber dieſe Eigenſchaften wurden durch Grauſamkeit, Verſtellung, Treuloſigkeit, und durch eine verderbliche, unbegrenzte Ehrſucht befleckt. Sein Körper war klein, mißgeſtaltet, von abſchreckendem Äußern; aber vielleicht hat auch der Unwille gegen ſeine Gemüthsart ſeine körperlichen Fehler vergrößert. Er lebt in den Sagen des Volks als der abſcheulichſte Tyrann, der je auf dem engliſchen Throne ſaß.

Richardſon (Samuel), geb. 1689, war der Sohn eines Pachters in der engliſchen Grafſchaft Derby. Da ſeine beſchränkten Vermögensumſtände ihm nicht erlaubten, zu ſtudiren, ſo widmete er ſich der Buchdruckerkunſt, um dadurch ſeinen Hang zum Leſen zu befrie-

digen. Er iſt der Schöpfer einer Art moraliſcher Romane, die in ſeinem Vaterlande ſowohl, als im Auslande großes Aufſehen erregten. Bald konnte Richardſon ſelbſt eine anſehnliche Druckerei errichten, und erwarb ſich durch die Herausgabe und den Druck mehrerer periodiſchen Schriften nach und nach ein anſehnliches Vermögen. Die vorzüglichſten ſeiner Werke: Pamela, Clariſſa und Grandiſon, ſind mehrfach ins Deutſche und Franzöſiſche überſetzt worden, und wenn die Kritik an dieſen Romanen mit Recht eine zu große Breite tadelt, ſo darf ſie doch auch nicht unterlaſſen, mit wohlverdientem und rühmlichem Lobe der darin enthaltenen Menſchenkenntniß, und höchſt richtigen Charakter- und Situationszeichnung zu gedenken. Unter den mehrern deutſchen Überſetzungen, die Richardſons Werke erlebt haben, gehört die des vollendetſten, der Clariſſa, von Koſegarten in 8 Bänden, zu den beſten. Richardſon ſtarb 1761 am Schlage, und hinterließ den Ruf eines rechtſchaffenen, wohlthätigen und arbeitſamen Mannes. Sein Leben hat Anna Lätitia Barbauld in der Correspondence of Samuel Richardson u. ſ. w. (London 1804, 6 Bde.) erzählt.

Richelieu (Armand du Pleſſis, Cardinal, Herzog von), einer der größten Staatsmänner Frankreichs, ward 1584 zu Paris geboren, und erhielt im 22ſten Jahre das Biſthum Luçon. Sein Vaterland war durch Heinrich IV. und deſſen Miniſter Sully aus langer Verwirrung endlich wieder zu Ruhe, Wohlſtand und Ordnung gekommen. Nach Heinrichs Ermordung 1610 ward ſein noch unmündiger Sohn, Ludwig XIII., König, und deſſen Mutter, Maria von Medicis, Vormünderin. Bei dieſer wußte Richelieu ſich bald ſo in Gunſt zu ſetzen, daß ſie ihn 1616 zum Großalmoſenier und Staatsſecretär erhob. Allein die Verwirrungen, die ſich Maria zu Schulden kommen ließ, ihr Anneigen an das öſterreichiſche Haus, und der Einfluß Concinis (Marſchall d'Ancre) erbitterten die Großen und das Volk ſo, daß der König die Fremden dem öffentlichen Haſſe Preis gab. Der Marſchall d'Ancre ward ermordet, ſeine Frau, Galigai, enthauptet, und die Königin nach Blois verwieſen (1617). Auch die von Richelieu 1619 geſtiftete Verſöhnung zwiſchen ihr und ihrem Sohne dauerte nicht lange, da ſich Maria in Verbindungen gegen den Günſtling des Königs, den Connetable Luines und einige Große (1620) einließ. Richelieu, der zwiſchen die ſtreitenden Parteien hingeſtellt, von keiner eigentlich geliebt, von beiden aber als höchſt brauchbar betrachtet ward, hatte einen ſchweren Stand, und es war die ganze Klugheit eines Kopfs, wie des ſeinigen, erforderlich, um in ſo mißlicher Lage nicht allein ſich halten, ſondern auch ſteigen zu können. Als durch ſeine abermalige Vermittlung die Verſöhnung zwiſchen Mutter und Sohn erfolgt war, führte Maria Richelieu, der durch ihre Verwendung 1623 Cardinal geworden war, nachdem der Connetable Luines ſchon 1621 geſtorben, und der bisherige Miniſter Marquis von Vieuville geſtürzt war, 1624 in den Staatsrath ein, und bald ſtand Richelieu an der Spitze der Verwaltung. — Jetzt glaubte der Premierminiſter, die bisher getragene Maske gegen die Königin, die er gleichſam nur als Mittel zu ſeiner Erhaltung betrachtete, abnehmen zu können, und zu ſpät bereute Maria den Schutz, den ſie ihm hatte angedeihen laſſen. Das Anſchließen dieſer Fürſtin an das Syſtem des Hauſes Habsburg war Frankreich nachtheilig. Faſt alle Könige von Frankreich, auch Heinrich IV., hatten mit Recht den Grundſatz eines ſteten Entgegenſtrebens wider jenen mächtigen Herrſcherſtamm befolgt. Riche-

lieu war daher kaum zu ſeinem hohen Poſten gelangt, als er unerſchütterlich folgerecht den Plan zu befolgen anfing, die Macht des franzöſiſchen Königs durch völlige Unterdrückung der Vorrechte der Vaſallen im Innern und durch Untergrabung der Macht des Hauſes Habsburg, jenſeit der Pyrenäen ſowohl als in Deutſchland, zu unumſchränkter Höhe zu erheben. Ludwig XIII. erkannte die Kraft ſeines Miniſters, und begünſtigte dieſen Plan, während er ſelbſt mit ſtetem Widerwillen den Mann betrachtete, den er gern vernichtet hätte, wenn er ohne ihn hätte regieren können. — Die Partei der Reformirten (Hugenotten) in Frankreich war ſeit lange ein der königlichen Gewalt mächtig widerſtrebender Körper geweſen, und die blutigen Auftritte unter mehreren vorhergehenden Regierungen waren ſämmtlich aus dem Kampfe dieſer für bürgerliche und Gewiſſensfreiheit ſtreitenden Menge gegen die herrſchende weltliche und kirchliche Macht entſtanden. Zwar hatte Heinrichs IV. Weisheit und Milde die erbitterten Gemüther vereint, aber zu kurz war des guten Königs Regierung, um den unter der Aſche glimmenden Funken ganz zu erſticken. Nur zu oft war der Kampf um Religionsfreiheit für die Großen, und ſelbſt für die Prinzen des königlichen Hauſes der Vorwand zu Erreichung ehrgeiziger Abſichten geweſen, und die eine oder andere Partei des Reichs, Catholiken ſowohl als Reformirte, waren immer, je nachdem ſie ergriffen wurden, eine mächtige Gegenſtrebe gegen den Despotismus der Herrſcher. Richelieu ſuchte daher die minder mächtige, nur geduldete, durch die größere Partei völlig zu unterdrücken, und dadurch denen, die ſeinen Abſichten ſich widerſetzen konnten, die Hauptſtütze zu rauben. Durch das Edict von Nantes war den Hugenotten eine faſt gleiche Freiheit mit den andern Unterthanen des Königreichs geſichert worden; es gab ganze Bezirke, in denen ſie faſt ausſchließend herrſchten, und die Waffenmacht, die ſie beſaßen, war hinreichend, den Thron zu erſchüttern, wenn ſie gegen ihn erhoben wurde. Sie hatte ihren Mittelpunct in Rochelle; Richelieu ſäumte daher nicht, jedes Mittel anzuwenden, dieſe Stadt ihnen zu entreißen. In der berühmten Belagerung von Rochelle befehligte er ſelbſt die Armee. Angriff ſowohl als Vertheidigung dieſes Platzes werden als ein Muſter von Kriegskunſt, Tapferkeit und Beharrlichkeit in der Geſchichte betrachtet. Von England unterſtützt, das der belagerten Seeſtadt immer neue Hülfsquellen eröffnete, widerſtand Rochelle lange Zeit den Bemühungen des Cardinals, und ſchon verſchwand die Hoffnung, es zu erobern, als Richelieu durch einen ins Meer hinausgebauten Damm den Bewohnern der Stadt die Hülfe von der Seeſeite abſchnitt, und endlich durch Hunger ſie zwang, ſich zu ergeben (1629). Der zweite Schritt, den Richelieu that, war, die Königin Mutter vom Hofe zu entfernen. Er brachte mit Hülfe ſeines Rathgebers, des Capuciners Joſeph, den König dahin, daß ſie 1631 nach Compiegne verwieſen, ihre Anhänger aber theils ihrer Stellen beraubt, theils in die Baſtille geſetzt wurden. Dieſe und die faſt gänzliche Vernichtung der Vorrechte des Parlaments und der Geiſtlichkeit erbitterten nicht minder Hohe als Niedere gegen die despotiſche Verwaltung des Cardinals, und der Unwille brach in mannichfache Empörungen und Verſchwörungen aus, die aber, durch die kräftigen und klugberechneten Maßregeln deſſelben nicht nur immer wieder gedämpft wurden, ſondern ſelbſt zur Beförderung ſeines Plans mit halfen, und nach und nach die Macht des Königs zu einer völlig uneingeſchränkten machten. — 1632 unterdrückten die Waffen der

königlichen Partei, geleitet durch Richelieu, den Aufſtand, den die Herzoge von Orleans und Montmorency, als Anhänger der verbannten Königin, erregten; Montmorency endete auf dem Blutgerüſt, obgleich alle Großen des Reichs, und ſelbſt die königliche Familie ſich für ihn verwendeten. — Nicht minder glücklich unterdrückte Richelieu die Unternehmungen der Herzoge von Lothringen, Guiſe, Bouillon und mehrerer anderen, und ſelbſt die, denen der König im Geheim wohlwollte, und die er ſogar unterſtützte, mußten vor der Macht des allgewaltigen Miniſters ſich beugen, und mitunter mit dem Leben das Unterfangen büßen, ſich ihm widerſetzt zu haben, wie das Beiſpiel von Cinqmars zeigt, der kurz vor Richelieus Tode (1642) eine Verſchwörung anzettelte, von der man nicht ohne Grund glaubt, daß Ludwig XIII. ſie begünſtigt habe. — Indem der Miniſter auf ſolche Art die Macht ſeines Königs im Innern des Reichs aufs höchſte hob, war er auch bemüht, ſie außerhalb auszubreiten. Dazu gab ihm der 30jährige Krieg Gelegenheit. Der Mann, der in Frankreich die Proteſtanten aufs bitterſte verfolgte, gebrauchte alle Künſte der Politik und ſelbſt die Macht der Waffen zu ihrem Schutz in Deutſchland, blos um das ſo gefürchtete Haus Öſterreich zu demüthigen. Von ihm empfing der ſchwediſche König, der Vertheidiger der bedrohten Gewiſſensfreiheit in Deutſchland, jede Art von Unterſtützung ſo lange, als er ſelbſt nicht gefährlich für Frankreich da ſtand: als aber die glänzenden Siege Guſtav Adolphs den Cardinal in ihm eine noch gefährlichere Macht, als die des Hauſes Habsburg, fürchten ließen, da entzog er dem nordiſchen König mitten im Laufe ſeiner Siege die Unterſtützung. — Der von ihm unternommene Krieg gegen Spanien, der bis 1659 fortdauerte, ſetzte Frankreich in den Beſitz von Catalonien und Rouſſilon, und die Losreißung Portugals von Spanien war mit ſein Werk. — Auch in Italien ſuchte Richelieu die Macht des Hauſes Öſterreich zu ſchwächen, und das Herzogthum Mantua kam durch ihn an den Herzog von Nevers. — Faſſen wir den Charakter Richelieus ins Auge, ſo wird daraus hervorgehen, daß er eben ſo verwerflich als Menſch war, wie er als Staatsmann für ſein Land groß da ſteht, und, während man ihm den Ruhm nicht verſagen kann, die monarchiſche Macht Frankreichs auf den höchſten Gipfel gebracht zu haben, ſieht man ſich genöthigt, den eiteln, ſtolzen, unverſöhnlich rachſüchtigen, und ſehr oft ohne alles moraliſche Gefühl handelnden Mann zu verabſcheuen, und nicht vermag der Schutz und die Aufmunterung, die er den Künſten und Wiſſenſchaften mitunter angedeihen ließ, z. B. die Stiftung der Académie Française 1635 und die Anlegung des Jardin des plantes, ſo wie die Machtvergrößerung ſeines Landes und Königs, das aufzuwiegen, was er als Menſch verſchuldete. — Richelieu ſtarb am 4ten Dec. 1642. Seine größte Feindin, die Königin Maria, war wenige Monate vor ihm zu Cöln in unwürdiger Dürftigkeit geſtorben. Er hatte zu ſeinem Nachfolger im Miniſterium Mazarin vorgeſchlagen. Kaum ein halbes Jahr nach Richelieus Tode trat auch Ludwig XIII. von der Bühne, und unter ſeines Nachfolgers langer Regierung entwickelten ſich erſt alle Keime, die Richelieu geſäet hatte.

Richelieu (Louis François Armand du Pleſſis, Herzog von), Marſchall von Frankreich, Mitglied der franzöſiſchen Akademie und der Akademie der Wiſſenſchaften, wurde zu Paris 1696 geb. Durch ſeine ſchöne Geſtalt, durch die Lebhaftigkeit ſeines Geiſtes, und durch ſeine witzigen Einfälle wußte er ſich bei Hofe, beſonders bei der Her=

zogin von Bourgogne (ſeit 1711) ſehr einzuſchmeicheln. Indeſſen wurden doch ſeine Kindereien, wie man ſeine Thorheiten und vielleicht auch die der Herzogin nannte, von boshaften Leuten übel gedeutet, und das liebenswürdige Kind, ſo hieß der Herzog von Richelieu bei ſeinem Hofnamen, ward in die Baſtille geſetzt. Nach ſeiner Befreiung ward er Adjutant des Marſchalls von Villars. Dieſem gefielen Richelieus einnehmende Lebhaftigkeit, ſeine freien, kecken Manieren, und eine gewiſſe groſsſprecheriſche Kühnheit, Eigenſchaften, welche Villars ſelbſt beſaß. Nach dem Tode Ludwigs XIV. kam Richelieu an den Hof des Herzog Regenten, wo er an den Vergnügungen deſſelben Theil nahm. Wegen eines Duells mit einem Grafen von Gacé, worin er noch dazu verwundet ward, wurde er nach der Baſtille gebracht. Kaum war er wieder frei, ſo mußte er abermals dahin zurück, weil er an den Planen des ſpaniſchen Geſandten Dellamare gegen den Regenten Theil ſollte genommen haben. Um ihn aus dieſer dritten Gefangenſchaft zu befreien, vereinigten ſich zwei Prinzeſſinnen, die ſonſt Nebenbuhlerinnen waren, nämlich Mademoiſelle de Charolais und Mademoiſelle de Valois, die Tochter des Herzogs von Orléans. Indeſſen hinterließ dieſe letzte Gefangenſchaft einen tiefen Eindruck auf Richelieus Gemüth; er gab ſeine Vergnügungen und kleinen Umtriebe zwar nicht auf, aber er bemühte ſich doch von jetzt an, auch in größern Verhältniſſen ſich zu zeigen. In ſeinem 24ſten Jahre ernannte ihn die franzöſiſche Akademie zu ihrem Mitgliede. Er hatte damals noch nichts weiter, als Liebesbriefchen geſchrieben, und verſtand keine Sylbe von Orthographie. Fontenelle, Campiſtron und Destouches machten ihm jeder eine Antrittsrede, woraus er ſich das Beſte ausſuchte, und ſich damit hören ließ. Dagegen zeichnete er ſich bei der Belagerung von Philippsburg (1734) und in der Schlacht von Fontenoy (1745) durch Muth und Geiſtesgegenwart deſto mehr aus. Wegen der Vermählung des Dauphins mit der Prinzeſſin von Sachſen ward er 1746 zum Ambaſſadeur an dem dresdener Hofe ernannt, wo er einen außerordentlichen Aufwand machte. Nichts glich aber wohl der lächerlichen Pracht ſeines Einzugs als Geſandter in Wien, wo er ſeine und ſeines Gefolges Pferde mit Silber ſo beſchlagen ließ, daß die Hufeiſen während des Zuges in der Kaiſerſtadt abfallen mußten, um dem Volke zu Theil zu werden. Eben ſo prachtliebend und verſchwenderiſch betrug er ſich nachmals als Gouverneur zu Bordeaux. Als Bevollmächtigter und General zu Genua erwarb er ſich bei der Regierung dieſes Staats eine ſo hohe Achtung, daß ihm ſogar eine Bildſäule in dem Saal des Senats errichtet wurde. — 1756 ward er zum Marſchall erhoben und befehligte die Belagerung von Mahon, welches von den Engländern beſetzt war. Er zeigte hier viel Muth, kriegeriſche Einſicht, ein feines abgeſchliffenes Betragen gegen die feindlichen Befehlshaber, und große Sorgfalt für das Wohl ſeiner Gefangenen. — Nach der Eroberung von Mahon, den 28ſten Juni 1756, erhielt Richelieu den Oberbefehl über die Franzoſen in Deutſchland. Er hatte ſich aber den Unwillen der Marquiſe von Pompadour zugezogen; denn als dieſe ihm ihre Tochter zur Gemahlin für ſeinen Sohn vorſchlug, antwortete ihr der Herzog, dieſe Verbindung würde ihm überaus viel Ehre machen, weil aber ſein Sohn mit dem kaiſerlichen Hofe verwandt wäre, ſo glaubte er, nicht darein willigen zu dürfen. Der Abſchluß einer anſcheinend vortheilhaften, aber im Grunde nachtheiligen Convention für Frankreich mit den Hülfstruppen des Königs von Preußen, unter dem Oberbefehl des Herzogs

von Cumberland (Kloſter Seven den 8ten Sept. 1757), gab den Hauptvorwand zu ſeiner Zurückberufung. Der nachmals von ihm erbaute Pavillon von Hannover war ein Denkmal der Bedrückungen und Gelderpreſſungen, die er ſich in jenem Lande erlaubt hatte. Auch ſeinen Soldaten erlaubte er in Deutſchland Plünderungen und Untugenden aller Art. — Eins der größten Verdienſte Richelieus mag es immer ſein, daß er Ludwig XV. eine Verfolgung der Proteſtanten, die der Miniſter Saint Florentin angerathen hatte, widerrieth. Übrigens war das ganze Leben dieſes Höflings wie der Anfang deſſelben, eine Kinderei, ohne ein feſtes Streben nach einem andern Ziel, als zu gefallen und zu genießen. Durch ſein Beiſpiel wurde die Sittenloſigkeit in Paris und ganz Frankreich befördert, da er zu ſeiner Zeit der Tonangeber war. Bis in ſein höchſtes Alter verſtand und übte er die Kunſt, Weiber zu verführen, und ſie liebten ihn dennoch, wenn ſie ſich auch von ihm betrogen ſahen. Unter der Regierung Ludwigs XVI. ſtand er freilich in keinem bedeutenden Anſehen, aber ſein hohes Alter und ſein Witz ſchützten ihn doch immer vor gänzlicher Zurückſetzung. Er verheirathete ſich dreimal, zuerſt (1713) mit einer Herzogin Noailles, das zweitemal (1734) mit einer Prinzeſſin von Lothringen-Guiſe, und zuletzt in ſeinem 84ſten Jahre mit einer Frau von Roth. — Die Mémoires du Maréchal de Richelieu ſind unter ſeiner Aufſicht von Soulavie zuſammengetragen. Mit Voltaire ſtand er in einem vertrauten Briefwechſel. Er beſaß die Tapferkeit, das Glück und die Talente eines großen Generals, den Geiſt, die Gewandtheit und Menſchenkenntniß eines großen Staatsmannes, aber mit allen dieſen und manchen andern liebenswürdigen Eigenſchaften wollte er nichts weiter als ein gewöhnlicher Höfling ſein. Bis zum letzten Augenblick ſeines Lebens beſtrebte er ſich, dem ſchönen Geſchlecht zu gefallen. Als eine Dame zwei Tage vor ſeinem Tode zu ihm ſagte: ſein Geſicht wäre noch recht hübſch, antwortete er ihr: daß ſie ſein Geſicht für ihren Spiegel hielt. Er ſtarb am 8ten Aug. 1788, im 93ſten Jahre ſeines Alters. N. P.

Richelieu (Armand du Pleſſis, Herzog von), Enkel des Marſchalls dieſes Namens und Sohn des Herzogs von Fronſac, emigrirte zu Anfang der Revolution ſehr jung aus Frankreich. Er hieß damals Herzog von Chinon, ging nach Rußland und wurde von Catharina wohl aufgenommen. In ruſſiſche Kriegsdienſte getreten, machte er unter Suwarow ſeinen erſten Feldzug, zeichnete ſich 1790 bei der Belagerung und dem Sturm von Ismail aus, und wurde ſchnell zu dem Range eines Generallieutenants erhoben. 1792 ging er als Abgeordneter der ausgewanderten franzöſiſchen Prinzen nach Berlin und Wien, dann machte er mehrere Feldzüge unter dem Emigranten-Corps mit, das gegen Frankreich focht, kehrte aber am Ende nach Rußland zurück, wo er von Paul manches zu leiden hatte, aber nachher von Alexander ſehr ausgezeichnet wurde. 1801 kam er nach Paris, ſich von der Emigrantenliſte ſtreichen zu laſſen. Buonaparte wollte ſein Geſuch nur unter der Bedingung zugeſtehen, daß er die ruſſiſchen Dienſte verließe, und Richelieu reiſte nach Rußland zurück, wo er 1803 zum General-Gouverneur des Gouvernements von Odeſſa, welchen Poſten unter Catharina Potemkin bekleidet hatte, ernannt wurde. Er hat ſich auf dieſem Poſten, den er bis 1814 bekleidete, die größten Verdienſte erworben, und unter ſeiner Leitung iſt Odeſſa, das 1805 kaum 4000 Seelen zählte, zu einer der wichtigſten Handelsſtädte des ruſſiſchen Reichs emporgeſtiegen. — Richelieu trennte

ſich 1814, nach der erſten Reſtauration, ungern von einer Stadt und Gegend, die er mit Recht als ſeine Schöpfung betrachten konnte. Er kam im Oct. 1814 nach Paris zurück, und wurde zum Pair von Frankreich und zum premier Gentilhomme de la chambre du Roi ernannt. Während der hundert Tage folgte er dem König nach Gent. Nach der zweiten Reſtauration und der Entfernung Talleyrands ward er erſter Miniſter und erhielt zugleich die Leitung der auswärtigen Angelegenheiten. Ihm wurde die ſchwierige Aufgabe, den Vertrag vom 20ſten Nov. 1815 mit den auswärtigen Mächten abzuſchließen; indeſſen entledigte er ſich dieſes Geſchäfts auf eine ſeines Charakters und ſeines Talents gleich würdige Weiſe. — Im Innern benahm er ſich mit Mäßigung und mit Anhänglichkeit an die Charte, ob er gleich den royaliſtiſchen Anſichten derſelben geneigter ſein mußte, als denen der Liberalen. Er war der königlichen Ordonnanz vom 5ten Sept. 1816 (wodurch die Ultra-Royaliſten-Cammer von 1815 aufgelöſt wurde) und dem Wahlgeſetze, das den Triumph der Liberalen begründet hat, wenigſtens nicht entgegen. Um den Rückzug der verbündeten Heere aus Frankreich zu bewirken, oder vielmehr, da dieſer von den fremden Mächten unſtreitig ſchon beſchloſſen war, die näheren Beſtimmungen deshalb, ſo wie die rückſtändigen Zahlungen Frankreichs, gehörig zu reguliren, begab er ſich auf den Congreß zu Aachen (1818), erlangte Nachlaß und Stundung in Anſehung der letztern, und unterzeichnete daſelbſt den Zutritt Frankreichs zu dem großen Bunde der europäiſchen Hauptmächte, ſo wie die feierliche Erklärung dieſer aachner Quintuple-Allianz vom 15ten Nov. 1818, daß forthin nur das Völkerrecht der leitende Grundſatz der Staatskunſt in der Erfüllung der Pflichten der Regenten gegen ihre Völker ſein ſolle. — Deſſen ungeachtet gewann er daſelbſt andere Anſichten von der innern Verwaltung Frankreichs, und trat nach ſeiner Rückkehr ganz entſchieden auf die Seite der Ultras, für welche ſich auch der Miniſter des Innern, Lainé, und der Miniſter Molé erklärten. Sie beabſichtigten eine Abänderung des Wahlgeſetzes durch zwei Wahlgrade, ſo wie in der Zahl und dem Alter der Abgeordneten; mit einem Worte: ein die Ariſtokratie begünſtigendes Wahlgeſetz, im Geiſte der Ordonnanz vom 13ten Juli 1815. Allein Decazes und Gouvion St. Cyr widerſetzten ſich im Miniſterrath jenen Vorſchlägen, und der erſtere erklärte, daß er nicht für die öffentliche Ruhe ſtehen könne, wenn man ſich im geringſten von der Charte entferne. In Folge des darüber entſtandenen Streits verließen beide nebſt Pasquier das Miniſterium. Die Ultras ſchienen geſiegt zu haben, und Richelieu dachte an die Bildung eines neuen ganz ultra-royaliſtiſchen Miniſteriums. Darüber entſtand eine allgemeine Beſtürzung. Die meiſten Staatsräthe und Directoren der einzelnen Verwaltungszweige gaben ihre Entlaſſung. Die Mehrzahl der Abgeordneten mißbilligten Richelieus Plane. Das Zutrauen verſchwand, und die Renten fielen ſehr bedeutend. Dies öffnete dem König die Augen. Decazes wurde eingeladen das Portefeuille wieder zu übernehmen. Er that dies, und ſogleich ſtiegen die Renten. Als hierauf Decazes und Richelieu ſich über die Bildung eines neuen Miniſteriums nicht vereinigen konnten, gab Richelieu ſeine Entlaſſung, und nach langem Schwanken entſchied ſich der König den 29ſten Dec. 1818 für die von Decazes vorgeſchlagene Bildung eines neuen Miniſteriums, das ganz im Geiſte der Conſtitutionellen zuſammengeſetzt war, und wodurch der Sieg der Liberalen über die Ultras entſchieden ſchien. — Der König entließ

den Herzog von Richelieu mit den Zeichen der höchſten Achtung, und in der Pairscammer machte der Graf de Lally=Tolendal den Vorſchlag, dem Herzoge als eine Nationalbelohnung ein Majorat von 50,000 Fr. jährl. Einkünfte aus den Domänen der Krone zu bewilligen. Daſſelbe geſchah auch in der Cammer der Abgeordneten, und es iſt dieſer Vorſchlag mit einigen ermäßigenden Zuſätzen durchgegangen. Richelieu, der anfangs nicht wünſchte, daß ſeinetwegen etwas zu den Laſten der Nation hinzugefügt würde, war zwar genöthigt, das Geſchenk anzunehmen, beſtimmte aber den ganzen Betrag milden Stiftungen zu Bordeaux; eine Handlung der Uneigennützigkeit, welche die rühmlichſte Auszeichnung verdient. Er machte hierauf eine Reiſe, und erhielt vom König das Oberjägermeiſteramt mit 20,000 Fr. Gehalt. Doch ſchon den 20ſten Febr. 1820 trat er wieder an die Spitze des Miniſteriums, an Decazes Stelle, übernahm aber kein beſonderes Departement. Als ſolcher hat er die bekannten Ausnahmegeſetze und das neue Wahlgeſetz unterſtützt. S. Zeitgenoſſ. H. XIX. — Richelieu war auch Mitglied der franzöſiſchen Akademie und ſeit dem 23ſten Sept. 1818 deren Präſident.

Richter (Jean Paul Friedr.). Dieſer berühmte deutſche Schriftſteller iſt 1763 zu Wunſiedel im Baireuthiſchen geboren, ſtudirte Theologie und lebt ſeit einer Reihe von Jahren zu Baireuth. Er iſt mit Caroline Mayer aus Berlin verheirathet, und hat aus dieſer Ehe 2 Kinder. Wir wünſchten uns einen Theil des herrlichen Humors, der über dieſem wahrhaft genialen Dichter ſchwebt, indem wir von ihm zu ſprechen gedenken. Denn das Gleiche wird überall am beſten vom Gleichen erkannt. Aber da uns dieſe Gabe, die man (im Vorbeigehen geſagt) ſo wenig kennt, daß man ſie an unſerm Dichter ſelbſt hin und wieder geläugnet hat, ganz abgeht, ſo glauben wir, den beſten Ausweg gefunden zu haben, wenn wir ihn nöthigen, in einem freilich gar nicht in dieſer Abſicht ausgeſprochenen Worte ſelbſt den Standpunct zu beſtimmen, von welchem wir ſein Bild in dem richtigſten Lichte erblicken. Zuerſt geben wir von dem Unſrigen mit kurzen, dürren Worten ſeine äußere Lebensgeſchichte. Die deutſche Leſewelt lernte Richtern unter der Namens=Abkürzung des Jean Paul kennen, die nur einmal, hinter der Vorrede zu den Teufelspapieren, in J. P. F. Haſus verlängert ward, bis er, zuerſt im Quintus Fixlein ſeinen vollen Tauf= und Familiennamen gebrauchte. Mit dieſem vollſtändigen Namen war er unſtreitig getauft worden, der Sohn des damaligen Rectors daſelbſt, und nachherigen Pfarrers zu Schwarzebach an der Saale. Das Gymnaſium zu Hof gab ihm 1779 eine Stelle in ſeiner oberſten Claſſe, und 1780 zog er ſchon mit beſten Zeugniſſen nach Leipzig, um Theologie zu ſtudiren. Sein Sinn für Poeſie ward indeß ſehr bald reif; er entſagte der ernſten Theologie, und lebte eine Zeitlang, ſeinem ſüßen Hange folgend, in Schwarzebach, gleichſam brütend über den ſchönen Früchten ſeiner Zukunft. Von da wandte er ſich nach Hof, und ſandte hier ſeine zündenden Blitze in ganz Deutſchland aus, ſo daß er ſchon von Oſtern 1798 an als ein ſehr gefeierter Name unter den privatiſirenden Gelehrten Leipzigs glänzte. Er ging von da nach Weimar, Berlin, Meinungen, Coburg u. ſ. w., und blieb endlich in Baireuth, vom Herzog von Sachſen=Hildburghauſen aus eigener Bewegung mit dem Titel eines Legationsraths, und vom damaligen Fürſten Primas mit einer anſehnlichen Beſoldung ausgeſtattet, welche letztere ihm nach den öffentlichen Blättern der König von Baiern zu gewähren ſich anheiſchig ge-

macht hat. Sein erſter humoriſtiſcher Ausflug waren die grönländiſchen Prozeſſe (Berlin 1783), dann folgte die Auswahl aus den Teufelspapieren (1788), ferner die unſichtbare Loge (1793), Hesperus (1795), Quintus Fixlein (1796 und 1800), biographiſche Beluſtigungen unter der Gehirnſchale einer Rieſin, Blumen-, Frucht- und Dornenſtücke (1796), der Jubelſenior, das treffliche Campanerthal mit ſeinem ſatyriſchen Anhang (1797), Palingeneſien (1798), ſeine Briefe und bevorſtehender Lebenslauf (1799), Titan (1800—1805), ſeine Flegeljahre (1803—1805), Katzenbergers Badereiſe, und des Feldpredigers Schmelzle Reiſe nach Flötz (1809) u. ſ. w. 1804 trat er mit dem erſten bedeutenden Werke philoſophiſchen Inhalts, der Vorſchule der Äſthetik (2te Aufl. 1809) auf. Zu ihm geſellte ſich (1807) die freundliche Levana, ein rechtes Buch für Mütter, und, nachdem er ſich aufs neue an dem ſchönen Stillleben ſeines Fibels erquickt, hat er, außer ſeiner Friedenspredigt (1809), noch in Mars und Phöbus Thronwechſel im Jahr 1814 im Felde der politiſchen Zeitgeſchichte mit dem gewohnten Glücke ſich verſucht. 1820 erſchien der Komet, od. Nic. Marggraf, eine kom. Geſchichte. Es iſt viel über ihn geſprochen und geſchrieben worden, und wenn wir mit dem breslauer Muſeum deutſcher Künſtler und Gelehrten anfangen, wo er im Vten Stück, wenigſtens in dem vorgeſetzten Portrait, nicht getroffen iſt, ſo möchten wir eine hübſche Gallerie Schriften und Aufſätze über ihn namhaft zu machen im Stande ſein, wenn wir auch die mannichfaltigen Recenſionen ſeiner Schriften in unſern verſchiednen Literaturzeitungen nicht erwähnen wollten. Wir haben verſprochen, den trefflichen Autor ſich ſelbſt Recht und Urtheil ſprechen zu laſſen, um allen Schein der Parteilichkeit zu vermeiden, und ſo wählen wir die merkwürdige Stelle aus „dem Billet an meine Freunde ſtatt der Vorrede," vor den Zettelkäſten des Quintus Fixlein S. 7. Ein ſehr naives Geſtändniß. „Ich konnte nie mehr als drei Wege, glücklicher (nicht glücklich) zu werden, auskundſchaften. Der erſte, der in die Höhe geht, iſt: ſo weit über das Gewölke des Lebens hinauszubringen, daß man die ganze äußere Welt mit ihren Wolfsgruben, Beinhäuſern und Gewitterableitern von weitem unter ſeinen Füßen nur wie ein eingeſchrumpftes Kindergärtchen liegen ſieht. — Der zweite iſt: — gerade herabzufallen ins Gärtchen, und da ſich ſo einheimiſch in eine Furche einzuniſten, daß, wenn man aus ſeinem warmen Lerchenneſt herausſieht, man ebenfalls keine Wolfsgruben, Beinhäuſer und Stangen, ſondern nur Ähren erblickt, deren jede für den Neſtvogel ein Baum, und ein Sonnen- und Regenſchirm iſt. — Der dritte endlich, den ich für den ſchwerſten und klügſten halte, iſt der, mit den beiden andern zu wechſeln." In dieſer Stufenleiter der Geiſter und Charaktere weiſt ſich unſer Schriftſteller nicht undeutlich ſeine Stelle an, und wir dürfen nur zu den letzten Worten noch das ſetzen, was er S. 15 ſagt, ſo iſt es wohl außer allem Zweifel, daß es die zuletzt beſtimmte ſei. Denn hier hat er uns offenbar einmal einen Blick hinter die Gardinen ſeiner ſonſtigen ſelbſt-biographiſchen Scherze thun laſſen „Kann er (der ſiegende Dictator) ſo ſchön aus dem Wege des genialen Glücks in den des häuslichen einbeugen, ſo iſt er wenig verſchieden von mir ſelbſt, der ich jetzt (wiewohl mir die Beſcheidenheit verbieten ſollte, es merken zu laſſen), der ich jetzt, ſag ich, mitten unter der Schöpfung dieſes Billets doch im Stande war, daran zu denken, daß wenn es fertig iſt, die gebacknen Roſen und Hollundertrauben auch fertig werden, die man für den Verfaſſer dieſes in Butter

ſiedet.“ — Wir halten es für einen großen Fehler unſerer gelehrten Deutſchlande, unſerer Charakteriſtiken noch lebender Gelehrten u. ſ. w., daß man das aufgeſpannte Charakterbild, wie der Maler das vom Liebenden beſtellte Portrait der Geliebten, mit gewiſſen gangbaren und gleichſam ſtehenden Schönheitszügen zu verſchönern gewohnt iſt, und darüber die Treue verſäumt. Wir wollen uns vor dieſer Charybdis hüten, ſollten wir auch darüber in die Scylla der allzugroßen Strenge gerathen, und ſo wünſchen wir uns für unſre wenigen Worte über jenes herrliche Wort Jean Pauls zwar durchaus gerechte, aber doch vor allem aufmerkſame Leſer. Wir haben vielfältig gehört, daß uns der wahre Humor deutſcher Kunſt und Art erſt in Jean Paul vollſtändig erſchienen ſei, uud daß ſelbſt Hippel nur Vorſpiel und einleitendes Wetterleuchten zu dem humoriſtiſchen Gewitter war, das mit unſerm Autor befruchtend über dem 18ten Jahrhundert aufgegangen iſt. Und wie? wenn denn gerade Humor das Mittlere zwiſchen den beiden Äußerſten wäre, das unſer Held oben nach Ort und Stelle deutlich genug bezeichnet hat? „Unter allen Gäſten,“ ſchreibt der tolle Friedrich im Wilhelm Meiſter, „ſoll ein guter Humor der angenehmſte Gaſt ſein,“ und wenn auch der Humor, der hier gemeint wird, eine andre Species iſt, ſo gilt dies doch auch von dem herrlichen Humor unſers Autors. Der Humor iſt uns eine von den mannichfaltigen Weltanſichten, die wir aber ſehr gern zum Range jener höchſten und vornehmſten erheben möchten, deren es nach unſerm Helden vornehmlich drei gibt. Wenn es eine helle, ſonnenreiche Region am Parnaß gibt, in welcher, wie auf den Gipfeln der höchſten Berge um die Zeit des längſten Tags, noch ehe der Schimmer des Abendroths verglommen iſt, ſchon das Morgengold des neuen Tags wieder auffliegt, und alles in einem reinen, klaren, ewigen Lichtäther ſchwimmt, ſo gibt es eine mittlere Region, wo Lichter und Schatten in geſchiedenen Maſſen einander gegenüber ſtehen, und ſich an einander nur ein deſto grelleres Daſein erſchaffen, bis in der unterſten Region, in den dumpfigen Thälern, endlich der mühſame Werkeltag mit ſeinen Schatten ſelbſt in den lichteſten Tag hereinfällt, und die Sonne, wo ſie erſcheint, faſt beſtändig nur im Aufgehen und Untergehen begriffen iſt. Die mittlere Region iſt uns der Humor, und wir verſtehen, dünkt uns, die Erklärung der Vorſchule der Äſthetik vom Humor, daß er die Anwendung des Endlichen aufs Unendliche, des Verſtandes auf die Idee ſei, hier am beſten. Der Humor ſchwebt wie ein ſingender Vogel zwiſchen Himmel und Erde, und wenn er das eine Auge zum Himmel wendet, ſo ruht das andre mit Wohlgefallen und nicht ohne Lüſternheit auf der Erde (die Nachtigall unterbricht ihre ſchmelzendſten Töne, um den Wurm, der unter den gefallenen Blättern rauſcht, zu haſchen). Unter ſeinem Hohlglaſe wird alles zu ſolchen beidlebigen Geſtalten und der Heitere ſteigt nach jeder Sproſſe, die ihn dem Himmel näher brachte, auf einer andern auch wieder eben ſo weit zur Erde herunter. Der Himmel iſt der Correctionswinkel der Erde, aber die Erde ſtreckt auch ihre Arme aus, um den Himmel zu umfaſſen, und ſein Bild in dem Waſſer ihrer Thränen feucht und verklärt zurückzuwerfen. Er macht das Größte zum Kleinſten, und erhebt wieder das Kleinſte zum Größten und aus dieſem ſcharfen Lichte und Schattengegenſatz, der alles durchdringt und erfüllt, erklärt ſich Inneres und Äußeres, Form und Inhalt des Humoriſtiſchen (ſeine Schlaglichter und Schlagſchatten), all ſeine Ecken und Spitzen und wunderlichen Combinationen (unter welchen ja doch die des Himmels

und der Erde ſelbſt am Ende die allerwunderlichſte iſt), die Neigung deſſelben zum Satyriſchen wie zum Komiſchen u. ſ. w. — Dieſer Geiſt des Humors, unverkennbar iſt er der herrſchende Planet, unter deſſen Einfluß jede Jean-Paulſche wiſſenſchaftliche Pflanze emporgewachſen iſt, und der Form und Inhalt, vom himmelanſtrebenden Titan bis zum „warmen Lerchenneſt“ des Fixlein oder ſeines nicht unwürdigen Nachbruders Fibel beſtimmt. Unſer Autor ſtellt ſich, wie angeführt, ſelbſt dem ſiegenden Dictator an die Seite, der ſein Kriegstheater zum Haustheater umzuſtellen weiß, worauf ſeine Kinder einige gute Stücke aus dem Kinderfreund aufführen. — Wir wüßten hiernach gar nicht, wie nur die „Hundsposttage“ und „Extrablätter“ und „Haubenmuſter“ und „Appendix“ — ſo manchem Orthodoxen ein großes Ärgerniß, mit der ganzen utopiſchen Geographie von Haarhaar und Flachſenfingen u. ſ. w. fehlen konnten, und niemand dieſe Arabeskenverzierung für etwas anders als für die natürlichſte Einfaſſung des Humoriſtiſchen anſehen möchte. — Eben ſo iſt es nun ganz in der Ordnung, daß der Flug dieſes freundlichen Vogels oft aus der höchſten Höhe der Empfindſamkeit, wo in Ätherduft und Sehnen alles zu verrinnen ſchien, auf einmal in die Niedrigkeit des gemein Komiſchen herabfällt, wie der letzte Sphärenton einer Lerche auf der ſchmutzigen Scholle endet, wo ſie ſich niederläßt. — Die Anekdotenſammlungen kennen wohl kaum eine ächt humoriſtiſcher als jene von Thales, der, die Augen zu den Sternen gerichtet, inmitten in die Grube fällt, die ſchon längſt ſeinen Tritten entgegengeklafft hatte. — Wenn unſer Autor, eben als er ſein Billet ſchrieb, an ſeine Roſen und Hollundertrauben denken und (was noch wichtiger iſt) es nicht einmal für ſich behalten konnte, ſo iſt dies das Eigenthümliche aller Jean-Paulſchen Schriften, daß ſie im höchſten Fluge doch immer die Erde nicht aus den Augen verlieren, und ſich, wie mit vieler Behaglichkeit und Wolluſt der freundlichen Gabe der Erde zu freuen, ſo an ihren Dornen mit nicht weniger Empfindlichkeit zu ſtechen wiſſen. Daher jenes genaue Detail von allen auch den geringfügigſten Dingen des gemeinen Lebens, jener berechnende und bis ins Innerſte ſcheidende Verſtand in der Nähe eines oft gar ſehr überſchwenglichen Gefühls (jene Schweintreiber im Heidenvorhof der Vorſchule der Äſthetik), jene ausgelernte, raffinirte Sinnlichkeit neben der reinſten, kindlichſten Unſchuld und Unbefangenheit, jene vorzügliche Neigung und Fähigkeit, Stillleben und Miniaturbilder zu zeichnen, und mit niederländiſcher Genauigkeit ins kleinſte Detail auszuſpinnen, die offenbar in dem ausgedehnten und höhere Anſprüche machenden Titan, nicht ohne geſtraft zu werden, verletzt wurde. — Ein humoriſtiſcher Genius kann ſeine Fittiche über alles ausbreiten, was unter den Horizont des menſchlichen Wiſſens und Schauens gehört, und ſo möchten wir dem Humor beinahe ſo viel Prädicate geben, als die Natur in den Orphiſchen Hymnen hat, und wenigſtens ein gut Theil mehr, als ihm unſer Autor ſelbſt in ſeiner Äſthetik gegeben hat. Dieſer letztere hat wirklich auch zum Beweis unſrer Behauptung mit wahrer Polyhiſtorie in unendlichen Formen ſich verſucht, und wir mögen ihm leichter mit den Xenien den Vorwurf der Verſchwendung machen, als mit manchen andern, die gern in ihrer Überfüllung an allem Ekel empfinden, die Wiederholung der lieblichen Perlenſchnur ſeiner Männer und Frauen in verſchiedenen Gewändern vorrücken. Es iſt merkwürdig, wie Jean Paul in dem Gebiete der Kunſt und der Wiſſenſchaft ſeinen humoriſtiſchen Einſtand mit ei-

ner königlichen Freigebigkeit bezahlt hat, und von ſeiner Friedenspredigt bis zu ſeiner philoſophiſchen Levana und der Vorſchule der Äſthetik und ſeinen Teufelspapieren und Blumen-, Frucht und Dornenſtücken — welch eine große Bahn auf dem Felde der Autorſchaft hat er nicht ſchon zurückgelegt! Er begann in dem herrlichen Frühling der Jugend mit dem heitern Spiele der Kunſt, nnd das männliche Alter ſah ihn im Gebiete der Wiſſenſchaft, ſelbſt der Politik, ſeine ſchimmernden Flügel ſchlagen, aber doch auch immer wieder zu den heitern Regionen der Kunſt zurückkehren. Seine Levana iſt ein Strauß der herrlichſten Erziehungsblumen, und (wenn wir auch zugeben, daß ſich da und dort manche Wieſen-, wohl auch ſchädliche Blumen eingemiſcht haben) wenn uns überhaupt jedes philoſophiſche Werk unſers Jean Paul mehr ein muſſiviſches Stück Arbeit als ein von einer Idee getragenes und gebornes Ganzes iſt, ſo wird der Billige darin nichts weiter ſehen, als die natürliche Schranke des Humoriſtiſchen, und es eben nie vergeſſen, daß gerade hier der Erdgeiſt ſich nothwendig eindrängt, und die Flügel der Pſyche mit ſeinem laſtenden Staube niederzieht. — Die Natur verſucht jedesmal verſchiedene Würfe, ehe ſie den rechten trifft, und wir wollen uns freuen, es noch erlebt zu haben, daß ſie uns in J. P. einen Humoriſten gab, um den uns ſelbſt die Ausländer beneiden müſſen. Wenn wir bedenken, wie ſein glücklicher, immer neuer Witz ſelbſt unter der Laſt der vielſeitigſten Gelehrſamkeit nicht erlahmt, ſondern gerade aus allen Fächern des menſchlichen Wiſſens ſich Honig für ſeine Zellen zu ſammeln weiß, auch zugegeben, daß manches auf dieſem Weg gefundene nur Futterbrei iſt, und nie zum hellen, durchſichtigen Honig ſich aufklären kann; ſo müſſen wir einen Genius bewundern, der nun ſchon beinahe ein Drittel-Jahrhundert mit dem größten Rechte die Aufmerkſamkeit des Publicums erregt hat, und können wir anders als mit dem ächt humoriſtiſchen Wunſche ſchließen, daß ihm der Himmel noch lange ſeinen Himmel auf Erden gönnen möge, ehe er ihn aus dieſem Wolken- und Sternenhimmel in das Empyreum des himmliſchen Lichts hinüberruft? M-i-r.

Richteramt. Der Inbegriff derjenigen Perſonen, welche von der Staatsgewalt zur Ausübung der Gerichtsbarkeit niedergeſetzt ſind, bildet das Gericht: die das Gericht bildenden Individuen heißen Gerichtsperſonen. Man kann dieſe ſchicklich in Haupt- und Nebenperſonen eintheilen, je nachdem ihr Daſein entweder als weſentlich zur richterlichen Thätigkeit gedacht werden muß (Richter), oder durch daſſelbe nur die ordentliche und zweckmäßige Leitung der Geſchäfte erleichtert und befördert wird (Secretarien, Actuarien, Regiſtratoren, Schreiber, Boten u. ſ. w.). Iſt der Richter eine juriſtiſche Perſon, ſo iſt das Gericht ein Collegium, in welchem unter dem Vorſitze eines Directors die Geſchäfte des Richters nach vorheriger gemeinſchaftlichen Überlegung, und, nach der Stimmenmehrheit gefaßten, Beſchlüſſen vorgenommen werden. — Da der, welcher das Richteramt ausüben will, nur inſofern dazu befugt iſt, als er dazu fähig iſt, und innerhalb der Grenzen einer erhaltenen Gerichtsbarkeit waltet; ſo müſſen im Syſtem die zwei Fragen: wie entſteht, wie weit erſtreckt ſich, wie erliſcht die Gerichtsbarkeit? und wer kann Richter ſein? unmittelbar nach einander beantwortet werden. Hier aber kann blos von den Eigenſchaften des Richters, abgeſehen von deſſen Befugniß die Rede ſein. — Das Richteramt iſt ein hoher Beruf im Staate. Gute ſchleunige Rechtspflege iſt die erſte Bedingung aller Staatsoperatio-

nen. Eben deswegen iſt es aber auch heilige Pflicht der Regierung, dafür zu ſorgen, daß nicht nur ein dazu gänzlich untaugliches Subject das Richteramt nicht ausübe, ſondern, daß auch jegliches dann von den Verhandlungen entfernt werde, wann entweder aus den Verhältniſſen deſſelben zu den Parteien oder aus andern Thatſachen ein beſtimmtes Intereſſe dieſes für eine ungleiche Juſtizverwaltung erhellen muß. Dadurch entſteht der Unterſchied zwiſchen einem unfähigen und einem blos verdächtigen Richter. Die Handlungen des erſtern ſind ſchlechthin ungültig. Dahin gehören nach der Natur der Sache und den für ganz Deutſchland geltenden Geſetzen: 1) Verſtandloſe, Taube und Stumme; 2) Blinde, aber nur, wenn ſie es bei der Übertragung des Amts ſchon waren; 3) infamirte Perſonen; 4) Weiber und 5) alle, welche noch nicht das gehörige Alter haben. Ernennt ihn der Regent ſpeciell, ſo kommt auf das Alter nichts an. Sonſt aber muß er auf jeden Fall 20, oder wenn die Parteien zuſtimmen, wenigſtens 18 Jahre alt ſein. Endlich 6) jeder inſofern, als er über ſeine eigene oder eine von ihm als Anwalt vertheidigte Sache zu erkennen hat. Aus dieſem Grunde ſollte man denn auch die Gerichtsbarkeit eines Juſtitiars, als eine abgetretene, in Sachen des Gerichtsherrn für unbefugt halten. Allein faſt überall iſt das Gegentheil angenommen. Iſt ein Richter nicht unfähig, aber doch der Partei verdächtig, ſo ſind ſeine Handlungen nicht ungültig, aber die Partei kann ihn verweigern. Selbſt ein Collegium kann abgelehnt werden, wenn es ſich als ſolches verdächtig gemacht hat. Übrigens können die Verdachtsgründe mannichfaltig ſein. Ein Fall dieſer Art iſt, wenn der Richter in Sachen ſeiner Angehörigen erkennen will. — Faßt man nun die Gründe, aus welchen ſo eben unter gewiſſen Umſtänden Perſonen für zum Richteramte unfähig oder doch wenigſtens als verdächtige Richter erklärt worden ſind, zuſammen, ſo beſtehen ſie darin, daß von ihnen der Staat annimmt, ſie können und wollen nicht Recht ſprechen. Hieraus folgt als erſte Pflicht für den Richter, daß er ſich von allen Vorurtheilen, die ihn etwa in Hinſicht der einen oder andern Partei eingenommen haben, frei mache, jedem ohne Menſchenfurcht, ohne falſches Mitleid, gleiche Gerechtigkeit widerfahren laſſe, zugleich aber auch durch fortgeſetztes Studium ſich die beſte Überzeugung von der Sache zu verſchaffen ſtrebe. Unbeſtechbarkeit, Fleiß und Gelehrſamkeit ſind die Haupttugenden des Richters. Seine Gelehrſamkeit erſtrecke ſich über das Feld theoretiſcher und praktiſcher Kenntniſſe. Ohne jene ſind ſeine Entſcheidungen leer, ohne dieſe ſchief. Vorzüglich ſtudire er den Geiſt des Prozeſſes, den er befolgen ſoll. Denn wie verſchieden iſt nicht das Geſchäft des Richteramts nach der preußiſchen Gerichtsordnung von der nach dem gemeinen deutſchen Prozeß, und auch der ſächſiſche Prozeß hat in dieſer Hinſicht ſeine Eigenthümlichkeiten. Dies führt zu den beſondern Pflichten eines Richters, die ſich ſtets nur aus den Gerichtsordnungen ergeben. — Eben ſo verhält es ſich aber auch mit den Rechten eines Richters. Dieſe laſſen ſich nicht weniger in die allgemeinen und beſondern eintheilen. Zu den allgemeinen gehört, daß, was der Richter innerhalb der Grenzen ſeines Amts und mit Beobachtung der geſetzlichen Form unternimmt, öffentlichen Glauben habe; daß die Parteien ſeinen Verfügungen gehorchen müſſen, und er nöthigenfalls ſich deswegen Zwangsmittel bedienen könne; daß jeder, welcher ſeiner Gerichtsbarkeit untergeben iſt, ihm Achtung zolle. Und zwar entſcheidet hier kein Stand, keine Würde der Partei, kein Verhältniß, ob jemand Kläger oder Beklagter iſt,

als Partei iſt jeglicher immer Privatperſon, die hier zu einem Subjecte, welches Staatshoheitsrechte ausübt, im untergeordneten Verhältniß ſteht, und die Achtung nie vergeſſen darf, welche ſie jeder Staatsbehörde ſchuldig iſt. Beleidigungen, welche dem Richter in ſeinen Amtsverrichtungen zugefügt wurden, kann er ſelbſt beſtrafen, ſobald die Vorfrage, ob eine Handlung beleidigend ſei, nicht aus höhern Gründen blos von der Entſcheidung des obern Richters abhängt. En.

Riedel (Friedrich Juſt), ein zu ſeiner Zeit auf die deutſche Literatur nicht unbedeutend einwirkender Schriftſteller, war 1742 zu Wiſſelbach im Erfurtſchen geboren. Nachdem er das Gymnaſium zu Weimar beſucht hatte, ſtudirte er zu Jena Philoſophie und Rechtswiſſenſchaft. Er ging ſodann nach Leipzig und Halle. Meyer und Klotz, deren Bekanntſchaft er machte, gewannen ihn für die ſchönen Wiſſenſchaften und deren Theorie. Bei ſeiner Zurückkunft nach Jena ward er Magiſter, las und ſchrieb einige Jahre hindurch mit allgemeinem Beifall. Nach Wiederherſtellung der erfurter Univerſität 1768 ward er dahin berufen. Da aber der Erfolg ſeinen Erwartungen nicht entſprach, und ſein lebhafter Geiſt ſich nach einem weitern Wirkungskreis ſehnte, folgte er gern einem Rufe, den er 1772 nach Wien als Lehrer der ſchönen Künſte und Wiſſenſchaften an der kaiſerl. Kunſtakademie erhielt. Er nährte die glänzendſten Hoffnungen. Aber nur zu bald ſah er auch dieſe untergehen. Seine Sitten und ſein Betragen ſtachen zu ſehr gegen das ab, was man von ihm erwartet hatte. Überdies ſtellte man ihn der Kaiſerin als einen vollkommenen Atheiſten vor. Er wurde daher abgeſetzt, und verſank allmählig in Noth und Dürftigkeit. Seine Kraft war gebrochen, was er ſchrieb, verminderte nur ſeinen Ruhm, ſtatt ihn zu vermehren. Wenige Edle unterſtützten ihn. Später zwar bewilligte ihm Maria Thereſia eine kleine Penſion, und nach der Kaiſerin Tode nahm der Fürſt Kaunitz ihn als Vorleſer in ſeine Dienſte; aber ſeine durch früheres Studiren, nachherige Leiden, und ein wüſtes Leben zerrüttete Geſundheit ließen ihn nur kurze Zeit dieſes Glücks genießen. Seine Hypochondrie artete nach und nach in völligen Wahnſinn aus, an welchem er im St. Marcusſpital 1785 ſtarb. Von ſeinen Werken (5 Bände, Wien 1786, 87) iſt ſeine Theorie der ſchönen Künſte und Wiſſenſchaften das wichtigſte.

Riedinger (Joh. Elias), geb. zu Ulm 1698, einer der berühmteſten Thiermaler und zugleich Kupferſtecher. Er hatte die Jagd gelernt, und bekam einigen Unterricht im Zeichnen von ſeinem Vater, der ein Schreiber war, ſpäterhin auch im Malen von einem Maler, Namens Raſch. Seine Thiergemälde, beſonders ſeine Jagdſtücke, ſind vortrefflich. Den Charakter der Thiere, vorzüglich der wilden und reißenden, ſtellte er mit einer bewundernswürdigen Genauigkeit dar. Seine Landſchaften waren wild und romantiſch, aber ſeine menſchlichen Figuren nur ſelten geſchmackvoll. Er ſtarb 1767. Die Engelbrechtſche Kunſthandlung in Augsburg hat ſeine Werke an ſich gekauft. Auch ſeine beiden Söhne, Joh. Jac. und Mart. Elias, haben ſich als Maler und Kupferſtecher bekannt gemacht.

Rienzi, eigentlich Nicolaus Gabrini, verdient durch ſein faſt romatiſches Unternehmen, das ausgeartete Rom wieder zu ſeiner altrepublikaniſchen Verfaſſung und Sitte zurückzuführen, Erwähnung. Von geringen Ältern geboren, wußte er ſich bald zu einem Mann des Volks zu machen, und auf kurze Zeit ſich ſo bedeutenden Anhang und

Einfluß zu verſchaffen, daß nicht allein Rom ſeine Dictatur anerkannte, ſondern auch mehrere Fürſten ſich um ſeine Freundſchaft und ſein Bündniß bewarben. Mit lebhaftem und umfaſſendem Geiſt ausgeſtattet, erwarb ſich Rienzi Geſchicht- und Alterthumskunde, und der Druck, unter dem ſein Vaterland von den Großen und dem Adel gehalten wurde, erweckte in dem jungen Mann die Idee, einen Umſchwung der Dinge herbeizuführen. Als öffentlicher Notarius angeſtellt, gewann er ſich durch Rechtſchaffenheit, Uneigennützigkeit und faſt ſchwärmeriſche Beredſamkeit bald die Liebe der geringern Volksclaſſen ſo ſehr, daß man ihn zum Sprecher der Geſandtſchaft erwählte, die Roms Einwohner damals an Papſt Clemens VI. nach Avignon ſchickten, ihn zu bitten, ſeinen Sitz wieder nach Rom zu verlegen, und den Bedrückungen einiger übermächtigen Großen ein Ende zu machen. Clemens, der ſelbſt die ſeinem eigenen Anſehen läſtig fallende Anmaßung des römiſchen Adels zu beſchränken wünſchte, hörte mit Vergnügen den lebhaften Vortrag Rienzis, und ſchenkte ihm ſeine Bewunderung und Zuneigung. Mit Verſprechungen reichlich ausgeſtattet, kehrte die Geſandtſchaft zurück; da aber Clemens keine derſelben erfüllte, der Druck des Adels immer läſtiger wurde, ſo äußerte ſich die Volksſtimme immer lauter. Rienzi wußte dieſen günſtigen Augenblick zu benutzen: durch myſtiſche Reden und Bilder erhitzte er die Gemüther immer mehr, wobei er ſich jedoch ſehr in Acht nahm, unmittelbar den ſorglos ruhigen Adel anzugreifen. — Endlich glaubte er, daß der Zeitpunct zur Ausführung ſeines Unternehmens gekommen ſei. Die Vornehmſten der adeligen Familien waren theils in ruhige Sicherheit gewiegt, theils mit ihrer zahlreichen Dienerſchaft außerhalb Rom auf ihren Gütern; da verſammelte (1346) er das ganze Volk, begeiſterte es durch eine gewaltige Anrede, ließ ſich zum Volkstribun ausrufen, und vertrieb die zurückgebliebenen Adeligen, die ſeine Würde nicht anerkennen wollten, und auf keinen Widerſtand gefaßt waren, aus Rom. Herr der neuen Republik, die er unter Oberherrſchaft des Papſtes zu verwalten vorgab, beſchäftigte ſich Rienzi, Geſetze zu geben, ſeine Verwaltung einzurichten, und alles ſo wohl zu ordnen, daß nicht allein die Bewohner Roms mit ihrem Tribun aufs äußerſte zufrieden waren, ſondern auch Clemens VI., ja ſelbſt mehrere auswärtige Fürſten den glücklichen Emporkömmling ihres Beifalls und ihrer Freundſchaft verſicherten, einige ſogar Bündniſſe mit ihm ſchloſſen. — Die Weisheit und Gerechtigkeit, mit der Rienzi dies alles betrieb, erwarb ihm auch bald im Auslande ſolchen Ruf, daß wichtige Streitſachen von mehreren entfernten Orten ihm zur Entſcheidung vorgelegt wurden, und es eine kurze Zeit ſchien, als wolle die alte Siebenhügelſtadt durch die Leitung eines einzigen Mannes ſich wieder zu ihrem alten Glanz emporſchwingen. Aber bald berauſcht von dem Glück, das aus dem Staube niedriger Abkunft zu ſolcher Höhe ihn emporgehoben, vergaß Rienzi die Mäßigung und Klugheit, mit der er ſein Werk begonnen. Statt, wie bisher, den nicht unbedeutenden Anhang des Papſtes mit ſchonender Rückſicht zu beachten, fing er an, ihn zurückzuſetzen; mancherlei Bedrückungen, die er ſich gegen das Volk erlaubte, entzogen ihm deſſen Liebe, am mehrſten trug hiezu bei eine Trabantenſchar, mit der er anfing, ſich zu umgeben. Sein ſteigender Übermuth brachte die auswärtigen Höfe gegen ihn auf, ſein Stolz wiegte ihn in Sicherheit. So geſchah es, daß nach kurzer Herrſchaft (7 Monat) die vertriebenen Adeligen ihre Kräfte ſammelten, und eine Gegenrevolution bewerkſtelligten, die mit Rienzis

Verjagung aus Rom endigte. — Bei Kaiſer Carl IV. in Deutſchland ſuchte Rienzi Schutz. Durch die Vorſpiegelung, den Streit beizulegen, der zwiſchen dem Kaiſer und dem Papſt damals herrſchte, trachtete er, ſich die Gunſt des erſtern zu erwerben; Carl ließ ſich jedoch auf nichts ein, ſondern ſchickte ihn unter Bedeckung an Clemens. Wahrſcheinlich dürfte ein ewiges Gefängniß hier ſeiner gewartet haben, hätten nicht die erneuerten Anmaßungen des Adels in Rom ſein Geſchick gewendet. Clemens VI. war geſtorben, ſein Nachfolger, Innocenz VI., glaubte am beſten die Großen in Rom zu demüthigen, wenn er Rienzi gegen ſie ſchickte. Von dem Papſt unterſtützt, von einer noch immer großen Anzahl der römiſchen Einwohner willig aufgenommen, vertrieb Rienzi noch einmal (1354) die Adeligen, und wurde zum römiſchen Senator ernannt. Da er aber durch das erfahrne Mißgeſchick nicht weiſer geworden war, und durch übertriebenen Aufwand und Druck ſich die Gemüther des Volks immer mehr entfremdete, ſo dauerte dieſe neue Herrſchaft abermals nicht lange, und kurz nachdem er Rom der Oberherrſchaft des Papſtes wieder unterworfen hatte, entſtand auf Anſtiften des Adels eine neue Empörung. Aus mehrern Quartieren der Stadt vertrieben, verfolgt von dem wüthenden Pöbel, der jetzt in ihm nur einen Unterdrücker ſah, floh Rienzi in Bettlertracht, ward aber eingeholt, und von der bewaffneten Menge umgeben. Da ſchien es, als wolle noch einmal ſein Geſtirn ihn beſchützen. Faſt eine Stunde lang ſprach er zu dem Haufen, der, ſchwankend zwiſchen Haß und Bewunderung, ihn umſtand, nicht wiſſend, ſoll er aufs neue ihm gehorchen, oder ihn vernichten; aber auf einmal trat ein Diener des mächtigen Hauſes Colonna hervor, und durchſtach den Unglücklichen, deſſen Leichnam nun eine Beute der aufgebrachten Menge wurde, die ihn auf das ſchrecklichſte zerfleiſchte und an den Galgen hing. Dies war das Ende eines Mannes, den das Geſchick ſo wunderbar gehoben und begünſtigt hatte, und der, bei größerer Behutſamkeit, einen glänzendern Abgang würde genommen haben von einer Bühne, auf der, gleich einem vorübergehenden Meteor, er kurze Zeit leuchtete.

Rieſen heißen Menſchen, deren Größe die gewöhnliche weit überragt. Es iſt ein Geſetz in der Natur, daß jedes organiſche Weſen gewiſſe Schranken der Bildung hat, über die es nicht hinausgeht. Die gewöhnliche Statur eines Mannes in gemäßigten Climaten iſt zwiſchen fünf und ſechs Fuß. Indeß kommen unläugbare Zeugniſſe, beſonders in England und in der Schweiz, vor, daß es Menſchen von ſieben und acht Fuß gegeben habe. Wir berufen uns vorzüglich auf die Nachrichten, die Stöller in ſeinem Buch vom Wachsthum des Menſchen angeführt hat. — Es gab eine Zeit, wo man wirklich im Ernſt glaubte, daß es in der alten Welt Menſchen von einer ungewöhnlichen Länge gegeben habe. Nach der heiligen Sage der Juden gab es unmittelbar vor der Sündflut Rieſen, die die Söhne Gottes genannt werden. Und als die Iſraeliten, um das ihnen verheißene Land zu erobern, Kundſchafter hineinſandten, berichteten dieſe von den Söhnen Enak in Hebron, daß ſie lauter Koloſſe geweſen, und daß ſie ſich ſelbſt wie Heuſchrecken in ihrer Gegenwart vorgekommen ſeien. Der letzte aus dieſem Stamm, Og, König von Baſan, der von Moſes beſiegt wurde, ſoll eine Bettſtelle von neun Ellen Länge und vier Ellen Breite gehabt haben. Nahe bei Jeruſalem zeigte man noch in ſpätern Zeiten ein Grabmal, mit der Inſchrift: Hier liegt der Rieſe Og. In dieſem Grabe wollte man um das Jahr 1670

einen Zahn gefunden haben, der 4¼ Pf. wog. Man bot ihn dem Kaiſer Leopold für 2000 Thlr an, allein dieſer lehnte den Kauf ab. Auch der berüchtigte Goliath wird als ein fürchterlicher Rieſe beſchrieben, und die jüdiſchen Ausleger geben ihm elf Fuß Länge. — Aber die profane Geſchichte iſt noch reicher an Sagen von Rieſen. Um nur etwas anzuführen, ſo erzählt Strabo von dem Geripp des fabelhaften Antäus, welches in Mauritanien gefunden, und 60 Ellen lang geweſen ſei. Wem ſind die Giganten, die Söhne der Erde, unbekannt, die nach blutigen Kämpfen mit den ſeligen Göttern endlich unter vulcaniſche Inſeln begraben wurden und Feuer ausſpien! Plinius ſpricht von einem Rieſengeripp, welches, 46 Ellen lang, bei einem Erdbeben in Kreta gefunden worden. Bei der Schlacht, die Marius den Teutonen bei Aquä Sextiä lieferte, erſchien der König der letzteren, Teutobocus, als ein ganz außerordentlicher Rieſe. Die Gebeine dieſes Teutonenkönigs will man in Hochburgund im J. 1613 gefunden haben. Man entdeckte nämlich ein Grab, von Ziegelſteinen gemauert, 30 Fuß lang, 12 Fuß breit und 8 Fuß tief, worauf man noch die Inſchrift: Teutobocus rex, wollte geleſen haben. Hierin lag ein Gerippe, der Sage nach, von 25½ Fuß Länge, 10 Fuß Breite in den Schultern, und 5 Fuß Tiefe vom Bruſtbein bis zu den Rückenwirbeln. Die Schenkelknochen ſollen 4 Fuß lang geweſen ſein. Dieſe Knochen galten eine Zeit lang wirklich für die Gebeine des Teutonenkönigs. Sie wurden endlich nach England gebracht, und man weiß nicht, wo ſie weiter hingekommen ſind. Aus dem 16ten Jahrh. kommen mehrere ähnliche Nachrichten vor. So will Dalechamp das Geripp eines Rieſen von 18 Fuß, Felix Plater bei Lucern die die Gebeine eines Menſchen von 19 Fuß, und Licetus in Sicilien ein Rieſengerippe von 30 Fuß gefunden haben. — Allein es iſt jetzt keinem Zweifel unterworfen, daß alle dieſe Gerippe keinem menſchlichen Körper, ſondern Thieren aus der Vorwelt angehörten. Das Megatherium, der Elephant und das Paläotherium der Vorwelt waren Rieſenthiere, deren Gebeine noch häufig, beſonders in Nordamerika und Sibirien, gefunden und ehemals, aus Unkunde in der Anatomie, für menſchliche Knochen gehalten wurden. Es gab ſogar eine Zeit, als die Zergliederungskunſt ſich erſt zu bilden anfing, wo man die Natur den Ausſagen des Galen, der nur Affen ſecirt hatte, widerſprechend fand, und daher auf den Ausweg kam, zu behaupten: die Natur der Menſchen habe ſich allmählig verkleinert, und das jetzige Zwerggeſchlecht könne freilich weder die phyſiſche noch moraliſche Größe der Alten begreifen. Ein berühmter pariſer Anatom, Sylvius, ſtellte dieſen Satz allen Ernſtes gegen Veſalius auf. Auch von den Guanchen, den früheren Einwohnern der Canarien, hat ein leichtgläubiger Reiſender behauptet, daß ſie, nach den Mumien zu ſchließen, 15 Fuß lang geweſen ſeien. Ebenfalls wurden die Patagonier, als man ſie zuerſt kennen lernte, wie unförmliche Giganten beſchrieben. Indeß hat ſich bei näherer Unterſuchung ergeben, daß dieſe Nation zwar allerdings eine ungewöhnliche Größe habe, aber Capitän Carteret, der mehrere Patagonier (1766) gemeſſen, fand, daß die meiſten doch nur 6 Fuß bis 6 Fuß 5 Zoll maßen. Noch ſpätere Berichte, beſonders von Clarke und Wallis, bezeugen, daß es unter ihnen mehrere gibt, die bis 7 Fuß lang ſind. Hierdurch wird nun das höchſte Maß der menſchlichen Statur, welche wir oben angegeben, beſtätigt. Ein größerer Körperbau iſt immer als eine Unregelmäßigkeit zu betrachten, welche der Geſundheit

und Stärke nachtheilig iſt. Die meiſten ungewöhnlich großen Menſchen haben einen matten Puls, ſind ſchwächlich, und leben in der Regel nicht lange.

Rieſenbetten, auch Hünengräber, werden die Grabhügel genannt, die man noch hin und wieder in Deutſchland, beſonders an den Oſtſeeküſten und auf der Inſel Rügen, findet. Sie ſind gemeiniglich mit Fels- und Steinſtücken eingefaßt, und man findet oft in ihnen irdene Töpfe mit metallenen Spangen, Ringen, ſteinernen Opfermeſſern, Streitbeilen u. dergl., häufig jedoch ſind ſie ganz leer, und, ſo viel uns bekannt, hat man niemals eiſerne Waffen darin gefunden; ein Umſtand, der auf das hohe Alter dieſer Grabmäler ſchließen läßt.

Rieſengebirge. Von dem ausgedehnten Gebirge, das ſich unter dem Namen der Sudeten, von der Oberlauſitz an, zwiſchen Schleſien und Böhmen, dann zwiſchen Schleſien und Mähren hinzieht, bei Jablunka mit den Karpathen zuſammenhängt, und in dieſer Ausdehnung verſchiedene Namen erhält, iſt das Rieſengebirge nur ein kleiner Theil, welcher aber das höchſte Gebirge des nördlichen Deutſchlands bildet, jedoch nicht, gleich den Alpen im ſüdlichen Deutſchland, die Schneelinie erreicht. Es befindet ſich vorzüglich in dem hirſchberger Kreiſe des zur preußiſchen Provinz Schleſien gehörigen reichenbacher Regierungsbezirkes, und erſtreckt ſich zwiſchen Böhmen und Schleſien von dem Badeorte Flinsberg bis zur Stadt Schmiedeberg, wo es ſeine höchſte Höhe zwiſchen der letztern Stadt und der böhmiſchen Stadt Hohenelbe erreicht. Hier ragt nämlich der Seiffenberg, und als deſſen höchſter Gipfel, die Schneekoppe hervor, welche 4950 Fuß über der Meeresfläche erhaben iſt. Noch hat das Rieſengebirge zwanzig bis dreißig Berge, welche zu 4000 bis 4500 Fuß hinanſteigen, und worunter das große Rad 4700 Fuß, die Sturmhaube 4540 und der Reifträger 4280 Fuß hoch iſt. Überhaupt liegt der höchſte Theil des Rieſengebirges auf der ſchleſiſchen Seite, wo der hohe lange Gebirgsrücken ſich ſteil aus der Tiefe erhebt, während das Gebirge von böhmiſcher Seite her erſt durch mehrere Abſtufungen zu ſeiner völligen Höhe hinanſteigt. Der eigentliche Körper iſt Granit, mit mehr oder weniger fruchtbarer Dammerde bedeckt. Aber je höher, deſto dünner wird dieſer Überzug, der auf den obern Höhen des Gebirges ganz in Torfmoor übergeht. Am Fuße des Gebirges beſtehen die Waldungen meiſt aus Buchen, Birken, Ulmen, Erlen rc., auf dem Abhange aus Fichten und Tannen; aber in den höhern Regionen findet man nichts als Knieholz, und wo auch dieſes aufhört, da erſtrecken ſich über den hohen Rücken weite Wieſen hin, voller bruchiger Stellen, Tümpel, Moräſte, Sümpfe und ſelbſt ganze Waſſeranſammlungen, welche mehreren Flüſſen, als der Elbe, Iſer, Aupe, Bober, Queis rc., den Urſprung geben. — Da die Schneekoppe gewöhnlich das vornehmſte Ziel der das Rieſengebirge beſuchenden Reiſenden iſt, ſo verweilen wir hierbei etwas länger. Es gibt von Schmiedeberg aus, von wo man ſie am öfterſten beſteigt, verſchiedene und mannichfaltige Wege. Der eine, welcher über Steinſeiffen, Krumhübel, über die Seifenlehne und den Seifenbach nach der Hampelsbaude führt, iſt darum der empfehlungswertheſte, weil von den Gebrüdern Hampel die ſteile Seifenlehne ſeit einigen Jahren durch angelegte Treppen und Sitze ſehr bequem zum Beſteigen gemacht worden iſt. In der Hampelsbaude (Bauden nennt man die im Rieſengebirge befindlichen einzelnen Wohnungen), welche 4140 Fuß hoch liegt, pfle-

gen gewöhnlich die Reiſenden, um zum Sonnenaufgange die Koppe erreichen zu können, zu übernachten. Von da ſteigt man hinauf auf den Kamm des Gebirges, wo die Grenze zwiſchen Böhmen und Schleſien hinläuft, und dann gelangt man über den Koppenplan an die eigentliche Koppe, einen hohen, ſteilen, meiſtens in Wolken und Nebel eingehüllten Felſen, auf den ein ſchmaler und ſteiler Fußweg hinaufführt, und auf deſſen abgeſtumpftem Gipfel eine dem heiligen Lorenz gewidmete Capelle ſteht, deren Inneres ſeit einigen Jahren zerſtört iſt. Hier findet man die bekannten Veilchenſteine, die, wenn man ſie reibt, einen angenehmen Veilchengeruch von ſich geben, der von dem feinen Veilchenmoos kommt, womit ſie überzogen ſind. Die Ausſicht auf dieſer Höhe iſt weit und entzückend. Öſtlich ſieht man von hier über Schleſiens Fluren bis an die Grenze des Großherzogthums Poſen, und weſtlich nach Böhmen blickt man mit Schaudern in einen ſchroff hinablaufenden 1500 Fuß tiefen Thalgrund, Rieſen- oder Teufelsgrund genannt.

Riga, die befeſtigte Hauptſtadt des ruſſiſchen Gouvernements Liefland, an der Düna, über welche eine Schiffbrücke geht, liegt in einer ſandigen an ſich nicht reizenden Gegend, die aber durch viele Luſthäuſer und Gärten belebt und angenehm gemacht wird. Sie beſteht aus der Stadt und den Vorſtädten, welche bei der Belagerung 1812 in Aſche gelegt wurden, und größer als die eigentliche Stadt waren. Jetzt ſind ſie größtentheils wieder aufgebaut worden. Riga zählt über 30,000 Einwohner, und hat viele Kirchen, ein Lyceum, ein Gymnaſium, eine Stadtbibliothek mit einem Naturaliencabinete und zahlreiche milde Stiftungen. Unter den Gebäuden zeichnen ſich beſonders aus: das prächtige Rathhaus mit ſeinem zierlichen Thurme, der kaiſerliche Palaſt, das alte Schloß, in welchem der Gouverneur wohnt, das große prächtige Ritterhaus der liefländiſchen Ritterſchaft ꝛc. Die Einwohner ſind großen Theils Deutſche oder deutſche Abkömmlinge, und es herrſcht viel Reichthum, guter Ton und feine Lebensart unter denſelben. Sie betreiben Zucker-, Stärke-, Puder-, Spiegel-, Spielcharten-, Strumpf- und Nadelfabriken; wichtiger aber iſt der Handel, und Riga iſt nach St. Petersburg eine der wichtigſten Seehandelsſtädte des ruſſiſchen Reiches. Aus dem Hafen wird der bei weitem größere Theil des ruſſiſchen Getreides ausgeführt; eben ſo wichtig iſt die Ausfuhr des Flachſes und Hanfs. Jährlich laufen an tauſend Schiffe aus und ein. Der Werth der Ausfuhr betrug (1815) über 24 Millionen Rubel. Zum Andenken der J. 1812, 13 und 14 iſt auf Koſten der Kaufmannſchaft eine eiſerne Denkſäule errichtet, deren Schwere 142,568 Pfund beträgt. — Riga hat mancherlei Schickſale gehabt. Im Anfange des 16ten Jahrh. gehörte die Stadt dem deutſchen Orden; gegen das Ende deſſelben Jahrhunderts kam ſie unter polniſche Herrſchaft, 1621 eroberte ſie Schwedens großer König, Guſtav Adolph; endlich im Anfange des 18ten Jahrh. kam ſie nach Carls XII. unglücklichem Kriege unter den ruſſiſchen Scepter, unter welchem ſie ſeitdem geblieben iſt. 1812 wurde ſie von den vereinigten Franzoſen und Preußen belagert, ohne eingenommen zu werden. 1814 litt die Stadt durch Eisgang einen ſehr bedeutenden Verluſt, indem über 400 Häuſer zu Grunde gingen.

Righini (Vincenzo), einer der erſten unter den neuern italieniſchen Componiſten. Er war zu Bologna 1760, nach andern 1758 geboren, und aus einer ehrbaren, aber verarmten Familie. Die ausgezeichnete Stimme, welche der Knabe beſaß, bewog ſeine Ältern,

ihn in das Conſervatorium ſeiner Vaterſtadt, welches damals, beſonders im Geſange, vortreffliche Lehrer beſaß, aufnehmen laſſen. Hier wuchs ſeine Luſt an der Geſangsmuſik, ſo wie ſein Talent für dieſelbe frühzeitig ausgebildet wurde. Weil man ihn aber zu lange Sopran ſingen ließ, ſo verlor ſeine Stimme ihre Schönheit und der Tenor, in welchen ſie überſprang, erhielt etwas Heiſeres und Dumpfes, ſo daß er als Sänger in Wien, wohin er ſich einige Zeit darauf begab, ungeachtet ſeiner vortrefflichen Schule, nur mäßigen Beifall fand. Deſto größern Beifall erhielt ſeine Geſangsmethode, ſo daß er bald einer der geſuchteſten Singmeiſter in der muſikliebenden Kaiſerſtadt war. Zum Lehrer in der Compoſition ſoll er den berühmten Pater Martini gehabt haben, wovon ſich jedoch in ſeinen Werken keine beſondere Spur zeigt. Als Componiſt hatte er außer einigen kleinen Geſängen und Concertarien nur zwei komiſche Opern bekannt werden laſſen, als ihn der letzte Kurfürſt von Mainz 1788 zu ſeinem Capellmeiſter berief. Jene wurden ſehr beliebt, in dieſen (il Convito di pietra und la Vedova scaltra, beide gegen 1782 geſchrieben) erkannte man zwar den geiſtreichen Meiſter, und beſonders den trefflichen Sänger; das Ganze gefiel jedoch nicht ausgezeichnet, was auch natürlich war, da das Komiſche nie ſein Fach war, und er dafür weder Erfindung noch die gehörige Laune, Kürze und Raſchheit beſaß. Seine opera semiseria, die er zwar noch in Wien geſchrieben, aber erſt in Mainz vollendet zu haben ſcheint, il Demorgone, ovvero il Filosofo confuso zeigt ſchon die ernſte Richtung, die ſein Geiſt genommen, die würdige Gattung, für welche er von Natur beſtimmt war, und in welcher er einem großen deutſchen Vorbild (Mozart, deſſen Werke in Wien den tiefſten Eindruck auf ihn machten) mit eigenthümlichem Talent, und mit beharrlicher Liebe und Sorgſamkeit nachſtrebte. Dieſem folgte ſeine Armida (1788) und ſeine Compoſition zu Metaſtaſios Alcide al bivio (1789), welche von ihm damals, und ſpäter in Coblenz, Wien, Leipzig ꝛc. mit vielem und verdientem Beifall aufgeführt wurde. Hier zeigte er ſich in der Gattung und Weiſe, welcher er von nun an immer treu blieb, mit größerer Meiſterſchaft. — Wir laſſen einen Kunſtkenner über dieſe Art und Gattung ſprechen: „Righinis Opern, wie er ſie von der Zeit ſeiner Reife an ſchrieb, mithin Armida, Alcide, Arianna, Atalanta, ſein Enea nel Lazio, Tigrane, la Selva incantata und Gerusalemme liberata ſind eigentlich keine Opern, ſondern Concertmuſik. Die größern und ausgeführtern Stücke derſelben gehören zu dem Herrlichſten, was jemals von Geſang für Concerte geſchrieben worden iſt. Vor allem iſt das Terzett, Quartett, Quintett, kaum von einigen, die recht eigentliche Baßarie aber von keinem einzigen Componiſten trefflicher bearbeitet worden, als von ihm. (Er ſetzte letztere für den berühmten und damals blühenden erſten Baſſiſten des königlichen Theaters zu Berlin, Fiſcher den Vater.) Für die Bühne haben ſeine Charaktere zu wenig Beſtimmtheit, Begrenzung und Individualität, ſeine ganze Schreibart geht zu ſehr in die Breite, er mußte ſich überall, wo er etwas Gutes zu ſagen hatte, ganz ausreden; auch haben die an ſich trefflichen Ausführungen bedeutender Scenen und Situationen zu wenig Verſchiedenheit gegen einander, und überhaupt zu wenig von dem, was ſie einander unterordnen und erſt als Hauptgruppen eines theatraliſchen Ganzen vereinigen ſollte. Aber als Concertmuſik betrachtet, und von Orcheſter und Sängern gut ausgeführt, gewähren ſeine Opern-

compoſitionen einen unbeſchreiblichen Genuß, und werden als Lieblingswerke gebildeter Kunſtfreunde und als Fundgruben für Concertdirectoren und vorzügliche Sänger noch lange beſtehen, bilden und erfreuen. Vereinigen doch ihre Hauptſtücke alles in ſich, was man von dieſer Gattung nur wünſchen kann: einen fließenden und doch kunſtreichen, glänzenden und doch natürlichen, ſchön verflochtenen und doch ſtets klaren Geſang; meiſterhafte Behandlung der Inſtrumente — immer reich und nie überladen, immer obligat, nie zerſtreut oder die Hauptſache verdunkelnd, immer effectvoll und nie den Geſang überbietend; dabei überall Ordnung, ſchönes Verhältniß der Ideen gegen einander, und eine ſtets anſtändige, edle und großartige Harmonie, erbaut auf das ſichere Fundament bedeutender und energiſcher Bäſſe; überall auch Ausführlichkeit und Genüge, überall Benutzung der größten und natürlichſten Reize ſowohl jeder gebildeten Menſchenſtimme, als jedes gut behandelten Inſtruments." — Dem Charakter nach gehören ſeine Compoſitionen mehr der deutſchen als der italieniſchen Muſik an; kein Italiener hat wie er den gediegenen Ernſt und die Harmoniefülle der Deutſchen mit dem Fluſſe der italieniſchen Melodie vermählt, keiner ſteht Mozart ſo nahe als er, keiner beſitzt dieſe Gründlichkeit der Ausführung. Nächſtdem hat er ſich das größte Verdienſt um den Geſang in Deutſchland erworben, nicht nur durch ſeinen bis zum Ende ſeines Lebens ertheilten trefflichen Geſangunterricht, ſondern auch durch ſeine Übungsſtücke für den Geſang, und ſeine herrlichen Liedercompoſitionen. — Seine Solfeggien (1803) dürfen keinem unbekannt ſein, welcher ſich zu einem guten Sänger ausbilden will; ſie ſind gründlich, lehrreich und doch ſehr geſchmackvoll, ſie vereinigen den Ernſt der alten Meiſter mit der Anmuth und dem guten Geſchmacke unſeres Zeitalters. Seine zahlreichen Lieder, Canzonetten, Duetten ꝛc. mit Begleitung des Pianoforte zeichnet eine ſtets ausdrucksvolle, anmuthige und geſangreiche Melodie, durch fließende Harmonie getragen, aus, einfach und ungeſucht, ohne trocken und flach zu ſein, ſind ſie für eine von der Natur begünſtigte und gebildete Stimme ungemein anziehend. Auch in ihnen erblickt man die innigſte Verſchmelzung des deutſchen und italieniſchen Charakters, und man kann ſagen, Righini habe in ihnen die italieniſche Anmuth auf den Boden deutſcher Gemüthlichkeit, die im deutſchen Liedergeſang vorzüglich herrſcht, mit großem Glück verpflanzt, und ſei in dieſer Hinſicht unübertroffen. In den deutſchen Liedern, ſagt jener Kunſtkenner, wird man es ihm, der die Converſationsſprache ſeines zweiten Vaterlandes zwar verſtand und allenfalls ſprach, in der poetiſchen aber nie heimiſch werden konnte, nicht zu hoch anrechnen, daß er das Einzelne in ſeinen Texten oft fallen ließ, und ſich nur an das Allgemeine, an die im ganzen Gedicht herrſchende Empfindung hielt, zumal da er dieſe faſt nirgends verfehlte, und nicht ſelten meiſterlich auszudrücken wußte. — Für die Kirche hat Righini nur zwei Werke geliefert: die Meſſe, welche er bei der letzten deutſchen Kaiſerkrönung als mainziſcher Capellmeiſter in Frankfurt 1790 aufführte, und 1810 das Te deum zum Geburtstage der Königin Luiſe von Preußen. Jene iſt kurz, glänzend und gemeinfaßlich, wie es der Zweck erforderte. Letzteres iſt mit allgemeinem Beifall und mit der überreichen Beſetzung (von mehr als 500 Perſonen), die der Meiſter allerdings zu glänzenden Wirkungen zu benutzen wußte, auf dem Schloſſe in Berlin aufgeführt worden. Doch behauptet man, daß er ſchwerlich im eigent=

lichen Kirchenſtyl etwas Ausgezeichnetes würde geleiſtet, und ihm ſeinen Ruhm verdankt haben. — Seine Direction muſikaliſcher Aufführungen war muſterhaft, ſie war ruhig, beſtimmt und ſcharf, ohne pedantiſch, kleinlich und geziert zu ſein. — Von ſeinen Lebensumſtänden bemerken wir noch, daß Righini 1793 Capellmeiſter des Königs von Preußen wurde, in welchem Poſten er die ſchönſten ſeiner angeführten Werke ſchrieb. Er führte übrigens in Berlin ein ſtilles, eingezogenes Leben, und hat wiſſentlich wohl niemals jemanden wehgethan. 1812 machte er eine Reiſe, um ſein Vaterland noch einmal wieder zu ſehen, wo er, und zwar in ſeiner Vaterſtadt, am 19ten Aug. durch die Folgen einer Operation der Welt entriſſen ward. T.

Rigi, der aus dem lateiniſchen Mons Regius oder regina montium entſtandene Name eines von allen Seiten freiſtehenden hohen Berges im Canton Schwyz, zwiſchen dem zuger, luzerner und lowerzer See, der zu den merkwürdigſten und beſuchteſten Höhenpuncten in der Schweiz gehört. Die Anſicht deſſelben iſt beſonders von Mitternach und Morgen ſehr maleriſch. An ſeinem Fuße liegen eine große Anzahl Dörfer zerſtreut, und auf ſeinen Höhen über 150 Sennhütten, wohin die Umwohner ihr Vieh zur Weide treiben. Die Anhöhen gegen den zuger See ſind kalt, öde und ſteil, die ſüdlichen weniger ſchroff, und man findet hier ſüße Kaſtanien, ſogar Mandel- und Feigenbäume. Der gewöhnliche Weg für Fußgänger geht über Arth, für Reiter über Lowerz, die ſich auf dem Abhange des Berges vereinigen. Bei dem Hospiz, wo einige Capuciner wohnen, findet man vier Wirthshäuſer. Im Hospiz iſt am 22ſten Juli ein viel beſuchtes Feſt, wobei die Hirten gymnaſtiſche Spiele aller Art zeigen. In den Wirthshäuſern wohnen während der warmen Jahreszeit diejenigen, welche die Molkencur auf dem Rigi gebrauchen. Von dem Hospiz ſteigt man zu den höchſten Spitzen des Berges, die ſämmtlich die herrlichſten Ausſichten darbieten. Die höchſte iſt der nördlich ſich erhebende Rigikulm, der 5676 Fuß über dem Meere liegt. Man überſieht hier die ganze öſtliche und nördliche Schweiz und weit in Schwaben hinein, den Jura, bis gegen Biel, die Hochalpen bis zur Jungfrau im Canton Bern, und zählt 14 Seen. Unter dem Titel: Der Rigi in Zeichnungen, lieferten Füßly und H. Meyer die ſchönſten Anſichten (Zürich 1807) mit einer Beſchreibung und einer Charte vom ganzen Horizont des Rigikulms in 4 Blättern. Der Rigi iſt ſehr reich an Alpenpflanzen und ſelbſt Gewächſen ſüdlicher Gegenden, die man beſonders am mittägigen Abhange findet. Auch geognoſtiſch merkwürdig iſt der Rigi, der vom Fuße bis zum Gipfel aus abwechſelnden Schichten von Breccien (Kieſelgeſchiebe, die durch gröbliche Sandkörner und ein kalkiges Bindemittel verbunden ſind) und Sandſtein beſteht. Die nördliche, ſteil zum zuger See abfallende Seite iſt beſonders merkwürdig, da ſie die Schichtung der Beſtandtheile des Berges zeigt. Die Schichten am Fuße ſind 50 bis 60 Fuß mächtig, und höher hinauf oft über 30, alle aber von einer überraſchenden Regelmäßigkeit.

Rikoſchettſchuß iſt ein Bogenſchuß, bei welchem die Kugel, nach dem erſten Aufprallen auf die Erde, oder auch auf das Waſſer, ſich wieder hebt, und ſo in immer kleinern und längern Bogen ihr Ziel durchläuft. Dieſe Art zu ſchießen wird bei der Artillerie ſehr häufig gebraucht, um eine große Fläche zu beſtreichen. Das Rikoſchettiren ſelbſt geſchieht nach den Regeln der Mechanik, der zu Folge ein elaſtiſcher Körper, wenn er auf eine harte Fläche trifft, unter eben dem Winkel, und mit eben der Schnelle zurückgeworfen wird, mit der er fiel, abgerechnet natürlich den Widerſtand der Luft und

den Einfluß der Schwere des geworfenen Körpers. Die Pulverladung iſt bei einem ſolchen Bogen- oder Rikoſchettſchuß bedeutend ſchwächer als bei dem gewöhnlichen Kernſchuß der Kanonen, die niederſchmetternde Gewalt der Kugel daher aber auch nicht ſo groß, als bei dieſem.

Rimini (lat. Ariminium), eine ſehr alte, große, volkreiche Stadt im Kirchenſtaat, am adriatiſchen Meer am Fluſſe Marecchia. Dieſer bildet an ſeiner Mündung einen Hafen, welcher aber durch den Sand und die Steine, die das Waſſer von den Bergen mit ſich führt, ganz unbrauchbar geworden und jetzt nur von Fiſcherkähnen beſucht iſt. Das Meer hat ſich über eine halbe Meile vom ehemaligen Leuchtthurme zurückgezogen, den jetzt Gärten umgeben; nur wenig Spuren des alten Hafens ſind noch übrig. Am Thore S. Giuliano kommt man über eine herrliche, ſchön verzierte Brücke in die Stadt. Sie wurde unter den Kaiſern Auguſtus und Tiberius an dem Orte, wo ſich die beiden Conſularſtraßen, Via Flaminia und Aemilia, vereinigen, aus dem ſchönſten weißen Marmor der Apenninen erbaut, und iſt unſtreitig das erhaltenſte Denkmal dieſer Art aus dem ganzen Alterthume. Vor einem andern Thore, durch welches man Rimini verläßt, ſteht noch ein alter, zu Ehren des Auguſtus errichteter Triumphbogen. Der Dom, der auf den Ruinen eines Tempels des Kaſtor und Pollux ſteht, iſt, wie mehrere andere Kirchen, aus der Marmoreinfaſſung des alten Hafens erbaut. Die Kirche S. Francesco, in der Mitte des 15ten Jahrh. erbaut, zeichnet ſich durch ihre edle und prächtige Architektur aus. Sie wurde von Pandolfo Malateſta geſtiftet, deſſen Familie im Mittelalter lange über Rimini geherrſcht und die Stadt mit mehreren öffentlichen Gebäuden geſchmückt hat. Auf der Piazza del Commune befindet ſich ein ſchöner Springbrunnen und die eherne Statue des Papſtes Paul V., und auf dem Marktplatze ein Piedeſtal, von welchem herab Cäſar ſein Heer nach dem Übergange über den Rubicon angeredet und entflammt haben ſoll. Neun Arcaden im Capucinerkloſter hält man für Überreſte eines vom Conſul Publ. Sempronius erbauten Amphitheaters. Endlich verdienen die Bibliothek des Grafen Gambalonga und die vom Doctor Bianchi geſtiftete Sammlung von Inſchriften und andern merkwürdigen Alterthümern noch eine rühmliche Erwähnung. xx.

Rindviehzucht findet man auf der ganzen Erde verbreitet, da das Rindvieh zu den nützlichſten Hausthieren gehört, und in jedem Clima ausdauert, wo noch Gras, ſeine gewöhnliche Nahrung, wächſt. Die Rindviehzucht bezeichnet eine der erſten Stufen der Bildung, und beginnt, wenn der rohe Naturmenſch von der Fiſcherei und Jagd in den Hirtenſtand übergeht, eine Stufe, auf welcher noch heut zu Tage viele Völker ſtehen. Wäre auf den großen Inſeln des fünften Welttheils eine dergleichen Thiergattung vorhanden, ſo iſt kein Zweifel, daß, da aus gleichen Urſachen gleiche Wirkung erfolgt, die Neuſeeländer längſt in das Nomadenleben übergegangen ſein würden, ſtatt daß ſie jetzt noch rohe Naturmenſchen ſind. Daß die zahmen Hausthiere von den wilden Arten abſtammen, iſt eben ſo gewiß, als ſie ſo leicht wieder in ihren natürlichen wilden Zuſtand zurücktreten, wie die großen Sennen (Steppen, große Landſtriche mit Gras bewachſen) in Südamerika beweiſen, wo ſich eine ungeheure Menge wilden Rindviehes befindet, das blos von dem zahmen Vieh abſtammt, welches nach der Entdeckung von Amerika dahin gebracht worden, und ſich jetzt in der Wildheit bei günſtigem Clima und überflüſſigem Futter ſo erſtaunlich vermehrt hat, daß es größtentheils blos um der Häute willen gejagt und getödtet wird, da das Fleiſch bei der

geringen Bevölkerung in ſo großer Menge nicht benutzt werden kann. — Unter den wilden Racen unterſcheiden ſich beſonders der Auerochſe und der Büffel, zwiſchen denen die andern Racen mitten inne ſtehen. Unſer zahmes Rindvieh gleicht mehr der erſten Gattung; denn ob es ſchon auch zahmes Büffelrindvieh gibt, ſo iſt doch dieſes von unſerm gewöhnlichen überall verbreiteten Rindvieh ſehr verſchieden, beſonders verlangt dieſe Büffelart durchaus ein warmes Clima, wie in Ungarn und Italien iſt. Der verſtorbene ſächſiſche Miniſter, Graf Einſiedel, ließ vor 26 Jahren dergleichen Büffelvieh aus jenen Gegenden auf ſein Gut Wolkenburg kommen, wo viele Verſuche, daſſelbe einheimiſch zu machen, und vielleicht eine vorzüglichere Gattung Rindvieh durch Vermiſchung zu erzeugen, gemacht worden, der Erfolg aber nicht günſtig geweſen iſt. — Die zahme Rindviehzucht, durch ſo viele Länder unter alle Himmelsſtriche verbreitet, mußte natürlich eine große und mannichfaltige Verſchiedenheit der Racen erzeugen, je nachdem Futter, Clima und Lebensart der urſprünglichen Natur dieſer Thiere zuträglich war oder nicht. So iſt beinahe in jedem Lande eine beſondere Race entſtanden. In Europa beſonders unterſcheidet man polniſches, ungariſches, ukrainer, moldauer, ſchweizer, tiroler, holſteiner, frieſiſches, vogtländiſches und eine Menge anderer Racen. Das in jeder Provinz von alten Zeiten her einheimiſche Rindvieh nennt man Landvieh. Wenn alſo von Landvieh geſprochen wird, ſo fragt ſichs, von welcher Provinz die Rede iſt. Da natürlich immer eine Race vor der andern Vorzüge hat, ſo ſuchen die nach Verbeſſerung ſtrebenden Landwirthe Zuchtvieh von dieſen vorzüglichern Racen zu erhalten; allein da hier größtentheils die Urſachen nicht vorhanden ſind, die dieſe Racen nach und nach erzeugt haben, ſo ſind dieſe Verſuche im Anfange oft von keinem günſtigen Erfolge. So z. B. war das ſchweizer Vieh vor 46 Jahren diejenige Race, nach welcher ſo viele Landwirthe in Deutſchland ſtrebten. Da dieſes Rindvieh aber ſeine gewohnten fetten Alpenweiden hier nicht vorfand, ſo war der Nutzen dieſes ſchweizer Viehes anfangs geringer und ſchlechter als der vom Landvieh, und es wurde zum Sprichwort: „Wer ſchweizer Vieh haben will, muß auch ſchweizer Futter haben.“ Da aber mehrere den Verſuch nicht ſogleich aufgaben, ſo gewöhnte ſich nach und nach das von der erſten und den folgenden Generationen gezogene Vieh immer mehr und mehr an die hier gewöhnliche Fütterung und Lebensart, und ſo iſt die davon abſtammende Race jetzt viel vorzüglicher und geſchätzter als das ehemalige Landvieh; der Beweis davon iſt, daß man überall unter den wohlhabenden Landwirthen dieſe beſſere Rindviehrace antrifft, was ſonſt der Fall nicht ſein würde. Beſonders hat ſich gezeigt, daß die Baſtardrace, welche durch Begattung der Landkühe mit ſchweizer Ochſen entſtand, in der dritten und vierten Generation bei uns die nutzbarſte Rindviehrace geworden iſt. Da nicht jeder Landwirth im Stande war, ſchweizer Kühe kommen zu laſſen, ſo konnte er doch von denjenigen, die dergleichen angeſchafft, Ochſenkälber zu erhalten, und damit das Landvieh veredeln. — Neuerlich hat man in mehreren Gegenden die frieſiſche Rindviehrace dem ſchweizer Vieh vorgezogen, weil dieſe von noch anſehnlicherer Größe und Schönheit iſt; bis jetzt iſt man aber damit noch nicht ſo weit vorgeſchritten, daß man einen höhern Ertrag gegen Landvieh behaupten könnte; wiewohl nach einigen Generationen und beſonders Baſtardzeugungen es derſelbe Fall wie bei dem eingeführten ſchweizer Vieh ſein wird. So findet man in den meiſten deutſchen Provinzen kaum noch einige Überbleibſel von dem

alten Landviehſtamm, als etwa im Vogtlande, und alles iſt eine durchkreuzte gemiſchte Race von ſchweizer, frieſiſchem und Landvieh; daher die ſo vielfältigen Farben dieſer Viehherden, die aber unſtreitig einen höhern Ertrag als das ehemalige Landvieh gewähren, ſo daß der neuere Landhaushalt auch in dieſem Zweige beträchtliche Fortſchritte gemacht hat. — Die Rindviehzucht iſt in der deutſchen Landwirthſchaft Mittel und Zweck zugleich; Mittel zum Betriebe des Ackerbaues, um das Gras und übrige Futter in Düngung zu verwandeln, ohne welche der Ackerbau nicht beſtehen könnte, und das ſonſt auf keine andere Weiſe in ſolche kräftige Düngung verwandelt werden kann, als wenn es, durch die Leiber der Thiere gegangen, einen chemiſchen Prozeß erlitten hat, den keine Kunſt nachzuahmen im Stande iſt. Zwar pflügt man jetzt noch Klee, Wicken und andere Futterkräuter unter, und rechnet dieſe verfaulenden Futterkräuter dem Acker als Düngung an, ſind dies aber lange nicht in dem Maße, als wenn ſie durch den Verdauungsprozeß in Düngung verwandelt worden. — Um den ſo nöthigen Dünger zu gewinnen, iſt die Stallfütterung des Rindviehes entſtanden; eine Erfindung der Deutſchen, die nach und nach von allen Nationen angenommen werden wird, die nach Verbeſſerung des Ackerbaues ſtreben. Nur da, wo der Ackerbau mit zu vielen natürlichen Hinderniſſen zu kämpfen hat, und deshalb kaum die Koſten trägt, wie in allen hochliegenden gebirgigen Gegenden, wo nur eine ſehr geringe Oberfläche vorhanden iſt, deſſen ungeachtet aber noch Gras zu guter Viehweide wächſt, wäre es zweckwidrig und unvortheilhaft, das Vieh nicht auf die Weide zu treiben, da dieſes Gras, worunter vorzüglich viele aromatiſche Kräuter ſind, die nur auf Bergen wachſen, ſonſt weiter nicht benutzt werden kann. Hier wird die Rindviehzucht Zweck, wie in der Schweiz und andern gebirgigen Ländern. In flachen ebenen Ländern aber, wo der größte Theil der Oberfläche zum Ackerbau benutzt werden kann, und wegen der Bevölkerung benutzt werden muß, kann die Rindviehzucht nur Mittel des Ackerbaues ſein; ſie iſt dieſem untergeordnet. Man ſieht leicht ein, daß wenn der Acker blos als Rindviehweide benutzt würde, dieſes die ſchlechteſte Benutzung deſſelben wäre, ſo wie überhaupt Weide die ſchlechteſte Benutzung der Oberfläche iſt, aus dem ſehr einfachen Grunde, weil alle Pflanzen, die unaufhörlich im Wachsthume geſtört, täglich abgebiſſen und beſchädigt werden, nur einen geringen Ertrag geben können. Eben aus dem Grunde erhält man viel mehr Futter, und kann den Viehſtamm beträchtlich vermehren, wenn die Viehweiden in Ackerland verwandelt, mit Futterkräutern bebaut oder als Wieſen benutzt werden und das Vieh im Stalle gefüttert wird. Die Stallfütterung gewährt alſo nicht nur mehrere Düngung, weil alle Excremente des Viehes zur Düngung erhalten werden und nicht auf der Weide verloren gehen, ſondern auch noch beſonders, weil bei ihr eine größere Anzahl Vieh gehalten und ausgefüttert werden kann. — Man unterſcheidet die Stallfütterung in ganze und halbe. Wenn das Getreide eingeerntet iſt, bleibt noch eine Menge Gras auf dem Stoppelfelde, das ſonſt nicht benutzt werden kann; eben ſo wenn die Wieſen das letztemal gemäht ſind, bleibt noch ein großer Theil Grasſtoppeln, ſo wie junger Nachwuchs des Graſes; dieſes läßt man abweiden, und das Vieh vom Monat Auguſt bis Eintritt des Winters dahin treiben, und dieſes nennt man die halbe Stallfütterung; die ganze findet ſtatt, wenn das Vieh das ganze Jahr nicht auf die Weide getrieben wird. — Die halbe Stallfütterung hat überall den Vorzug vor der ganzen, es geht zwar einige Düngung dabei verloren,

allein man benutzt eine Menge Weidefutter, das ſonſt ganz verloren ginge, man kann alſo mehr Vieh halten, wenn man dieſe Weide benutzt, und gewinnt dadurch mehr Düngung als bei der ganzen Stallfütterung; auch iſt die Düngung nicht ganz verloren, die auf den Acker und die Wieſe fällt, ſondern kommt dieſen doch einigermaßen zu gute. Hierzu noch den größern Nutzen von mehrerem Rindvieh genommen, das man bei der halben Stallfütterung halten kann, ſo dürfte es wohl nur wenige Ausnahmen geben, wo die ganze Stallfütterung der halben vorzuziehen wäre. — Thaer, in den „Grundſätzen des rationellen Ackerbaues" im 4ten Th. S. 224, ſagt: „Die halbe Stallfütterung ſei, wobei das Vieh einen Theil des Tages zugleich weidet." Dieſes iſt irrig, denn dadurch wäre aller Unterſchied zwiſchen Weidegang und Stallfütterung aufgehoben. Ehe die Stallfütterung erfunden wurde, trieb man das Vieh ebenfalls auf die Weide, und fütterte es hernach, wenn es nach Hauſe kam, im Stalle; und ſo iſt es noch überall, wo keine Stallfütterung eingeführt iſt. Stallfütterung iſt der Weide entgegengeſetzt; ganze und halbe Stallfütterung unterſcheidet ſich aber in Anſehung der Zeit. Bei dem Weidegange wird das Vieh vom Monat April bis Eintritt des Winters ausgetrieben; bei der halben Stallfütterung wird es nur dieſe halbe Zeit, vom Monat April bis zur Ernte, wo das Stoppelgras die erſte Weide wird, nicht ausgetrieben, ſondern dieſe halbe Zeit ganz im Stalle gefüttert; bei der ganzen Stallfütterung wird das Vieh aber das ganze Jahr nicht ausgetrieben. Dieſes iſt der Unterſchied und der Begriff, den jeder Ökonom mit ganzer und halber Stallfütterung verbindet. — Bei der Rindviehzucht wird entweder das Vieh ſelbſt zugezogen, oder es werden gleich melkende Kühe gekauft. Wo man die Melkkühe ſehr hoch benutzen kann, wie in der Nähe volkreicher Städte, da iſt Verluſt bei der Zuzucht des jungen Viehes; denn wenn daſſelbe Futter, das für das junge Vieh erforderlich iſt, in Melkkühe verfüttert wird, ſo gibt es einen viel höhern Ertrag, und ſo iſt es wieder umgekehrt auf dem Lande der entgegengeſetzte Fall. Wenn man ſtatt eines ſchlechten Viehſtammes einen beſſern anſchaffen will, ſo iſt es viel vorzüglicher, ſogleich gute veredelte Kühe zu kaufen, die, weil die Rindviehzucht überall ſo verbreitet iſt, leicht zu haben ſind. Will man hingegen den ſchlechten Viehſtamm durch gute Zuchtochſen ſelbſt veredeln, ſo iſt dazu eine Reihe von Jahren erforderlich, indem dieſe Veredlung doch nur erſt in der zweiten, dritten Generation völlig zu Stande kommt. Im Durchſchnitt gilt eine veredelte Kuh ſo viel als zwei ſchlechte Landkühe. Die veredelte Kuh gibt eben ſo viel Nutzung und auch Düngung als jene zwei. In der Fütterung aber liegt der Unterſchied, die veredelte Kuh verlangt etwas mehr, und beſonders beſſeres Futter; Stroh, womit man zur Noth Landkühe füttert, kann man hier nur als zum Überfluß gegeben anrechnen, ſonſt fällt der Nutzen von den veredelten Kühen ganz weg, und bleibt noch hinter dem der Landkühe zurück. Dieſes beſſere Futter erlangt man aber bei der Stallfütterung, und wer den Gang der Veredlung beobachtet hat, wird gefunden haben, daß man erſt ſeit Einführung der Stallfütterung eifrig nach der Veredlung geſtrebt hat. — Bei der Stallfütterung iſt das erſte, eine Menge Futterkräuter anzubauen, die man ſonſt nicht gebaut hat, und eben dieſe Futterkräuter ſind das beſſere Futter, das zur Veredelung des Viehes unumgänglich nothwendig iſt. Unter allen am vorzüglichſten iſt der Klee, deſſen Anbau ſich überall verbreitet hat, und der in ſo großer Menge gebaut wird, daß man füglich auf drei bis vier Mo-

nate vollauf Futter für die ganze Wirthſchaft erhält. Der Anbau des Klees im Felde verdient um deswillen den Vorzug vor andern Futterkräutern, weil derſelbe den nachfolgenden Getreidefrüchten am wenigſten nachtheilig iſt, und ſein Ertrag einen reinen Gewinn des Brachfeldes gibt. Iſt man nun hierdurch zu mehrerem und beſſerem Futter gelangt, ſo kann die Anzahl des Viehes vermehrt und veredelt werden. So gibt mehr Futter mehr Vieh, mehr Vieh mehr Düngung, mehr Düngung mehr Ertrag des Ackerbaues. Dieſes ſind die neuern Grundſätze der Landwirthſchaft, von denen der Futterbau und die Viehzucht die Grundlage ſind, und dieſe Grundſätze ſind von großem Erfolg in der Ausführung geweſen. — Man hat berechnet, daß nur allein in dem ehemaligen Kurſachſen, vor den Verwüſtungen des franzöſiſchen Krieges, 70,000 Stück Rindvieh mehr gehalten worden ſind, als vor der ausgebreiteten Einführung des Kleebaues, um welchen ſich beſonders Schubert von Kleefeld ſo ungemein verdient gemacht hat. Das ſchönſte Rindvieh findet man übrigens, wo Flüſſe und Auen, und daher eine große Menge der ſchönſten Wieſen ſind, wo alſo vorzügliches Futter aller Art in größtem Überfluß vorhanden iſt. Daher ſagt man auch von vorzüglichem Vieh: es iſt Elbvieh, Odervieh, Weichſelvieh u. ſ. w. — Aus dem Angeführten erhellet, daß eine genaue Beſtimmung der Benutzung der Rindviehzucht nicht möglich iſt. So verſchieden das Futter, ſo verſchieden die Viehracen ſind, ſo verſchieden iſt auch die Benutzung; ja zwei Kühe von einerlei Race und Größe, an demſelben Orte gezogen, mit gleichem Futter gefüttert, geben nicht gleichen Ertrag; die eine Kuh legt mehr auf das Fleiſch, die andere mehr auf die Milch, die fetteſten Kühe unter der Herde ſind daher nicht diejenigen, die den größten Nutzen geben. Den größten Unterſchied in dem Geldertrage gibt jedoch eine Kuh in einer volkreichen Stadt und auf dem Lande. Bei Verpachtungen auf dem Lande wird für eine Kuh jährlich 8, 10, 12 bis 15 Thaler gerechnet, nachdem die Viehrace iſt, und hinlängliches und gutes Futter dazu gegeben wird. In großen Städten hingegen gibt dieſelbe Kuh im Durchſchnitt wöchentlich einen Thaler, jährlich alſo 40 bis 50 Thaler Ertrag, und dieſer Unterſchied liegt blos in dem verſchiedenen Preiſe und Verkaufe der Milch. — In Thaers „Grundſätzen des rationellen Ackerbaues“ 4ter Th. S. 227, wird der Geldertrag von einer mittlern Kuh nach dem Preiſe der Butter beſtimmt. Es wird angenommen, die Kuh wäre 40 Wochen im Jahre melkend, gäbe im Durchſchnitt 14 Seidel Milch, betrüge 3808 Seidel, 40 Seidel Milch gäben ein Pfund Butter, folglich wären 84 Pfund Butter der jährliche Ertrag. (Hier iſt ein beträchtlicher Rechnungsfehler, denn nach dieſen Vorderſätzen ſind 98 Pfund Butter das Ergebniß des Ertrags.) Dann werden noch 22 Gulden für Käſe und Molkenwerk gerechnet, hingegen 20 Fl. 24 Kr. für ſämmtliche Wartungskoſten abgezogen, und hieraus der Satz aufgeſtellt, daß 67 Fl. 16 Kr. der Pachtpreis einer Kuh ſei. Ferner heißt es daſelbſt: „In Wirthſchaften jedoch, welche ſich durch ihre Weide und Kuhhaltung auszeichnen, kann der Bruttoertrag einer Kuh, ſelbſt nach Abzug der Wartungs- und aller Nebenkoſten, wohl auf 98 Fl. 25 Kr. bei oben angenommenem Butterpreiſe (das Pfund 21½ Kr.) getrieben werden.“ Man findet hierbei weiter nichts zu erinnern, als daß, wenn dieſes zum Maßſtabe bei Rindviehverpachtungen genommen würde, man zuverläſſig keinen Pachter finden würde. Der höchſte Ertrag einer Kuh iſt in großen, volkreichen Städten beim Verkaufe der Milch, ſo daß in dieſen Wirthſchaften die benöthigte Butter nicht ſelbſt ge-

ſchlagen, ſondern zugekauft wird. Wo der Milchverkauf wegfällt, und Butter geſchlagen wird, kann der Ertrag nie ſo hoch ſein, und da iſt keine Wirthſchaft auf dem Lande bekannt, wo der Pacht einer mittlern Kuh (denn von dieſem iſt hier blos die Rede) jemals über 15 Thaler geweſen wäre; das iſt aber doch in der That ein ſehr großer Abſtand von 98 Fl. 25 Kr. — Die Fütterung einer Kuh wird allemal viel höher kommen, als der Nutzen, ſelbſt beim höchſten Ertrage, beim Milchverkauf in Städten, ſonſt würden ſich mehrere Perſonen Kühe halten, die kein Landeigenthum beſitzen, und das benöthigte Futter kaufen. Wie kommt es alſo, daß man nicht lieber das Futter verkauft? Wo die Rindviehzucht nur Mittel des Ackerbaues iſt, da iſt ſie zur Gewinnung der benöthigten Düngung unentbehrlich. Wenn dieſelbe auch lange nicht den Ertrag gibt, den das Futter koſtet, ſo muß man das Fehlende auf den Ertrag des Ackerbaues rechnen. Iſt aber die Rindviehzucht der Zweck, wie in gebirgigen Gegenden, ſo wird das Vieh die ganze Zeit auf die Weide getrieben, und bedarf nur des Winterfutters, das Futter auf der Weide kann man aber nicht wie anderes Futter zu Markte bringen und verkaufen, auch ſonſt weiter nicht benutzen. So gibt es auch außer der Weide in jeder Landwirthſchaft eine Menge Abgänge, als Überkehr und Spreu vom Getreide u. dgl. m., die ebenfalls keine verkäufliche Waare ſind, die man aber zur Fütterung des Rindviehes ſehr gut anwenden kann. Aus dieſen Gründen iſt der Preis der Rindvieherzeugniſſe viel geringer als der Preis des Futters, was ſonſt, wie in andern Dingen, im Gleichgewichte mit einander ſtehen müßte. — Mehrere Landwirthe, auch Thaer, haben den Widerſpruch, daß der Productionspreis bei der Rindviehzucht ſtets höher iſt als der Marktpreis, mithin Milch und Butter vom Rindvieh zu erzeugen mehr koſtet, als wofür man ſie auf dem Markte kaufen kann, dadurch löſen wollen, daß ſie zwei verſchiedene Preiſe des Futters angenommen haben, den Marktpreis und den Productionspreis, und behaupten, man ſolle, ſtatt das Futter nach dem Marktpreiſe anzurechnen, es nach dem Productionspreiſe berechnen. Allein dies iſt im Grunde nichts geſagt, denn der Marktpreis und Productionspreis eines jeden Dinges ſetzen ſich ſtets ins Gleichgewicht, ſind alſo ein und derſelbe; der Marktpreis wird jederzeit nach dem Productionspreiſe ſteigen oder fallen, bis ſie im Gleichgewichte ſind. (Von außerordentlichen Fällen, Mißwachs u. dgl. iſt nicht die Rede, denn ſie ſind nur vorübergehend.) Warum nun eine ſolche Verſchiedenheit? — Wir wollen nicht, um dieſe ſchwierige Aufgabe zu löſen, eine neue größere aufſtellen. Der wahre Grund liegt blos darin, daß die Rindviehzucht ein unentbehrliches Mittel zum Ackerbau iſt. Wenn ſie auch an und für ſich nichts einträgt, das Futter höher verkauft werden könnte, als Milch und Butter eintragen, ſo iſt ſie doch zu Gewinnung der Düngung unentbehrlich, und eben weil man dieſes Mittel ſo hoch als möglich treibt, ſo viel Rindvieh als möglich hält, ſo wird dadurch die Maſſe der als nebenbei gewonnenen Rindviehproducte ſo groß, daß ihr Productionspreis über den Marktpreis zu ſtehen kommt. Wst.

Ringelgedicht, auch Rondeau, iſt eine Art lyriſchen Gedichts, das dem Sonett verwandt iſt, aber gewöhnlich aus dreizehn Zeilen beſteht, deren neunte und dreizehnte das erſte Wort, oder die Hälfte des erſten Verſes, den ſogenannten Refrain, wiederholen. Es kommen darin fünf männliche und acht weibliche Reime, oder umgekehrt, vor.

Ringelrennen (Carouſſel). Die Turniere gehörten zu den ſchönſten Feſten des Mittelalters, ſie verſammelten die Ritter aus allen Gauen; ein jeder war geladen, der ebenbürtig und guten Rufes war; ſo wurden ſie Schule der Tugend und Tapferkeit, und Hans Sachs ſingt davon alſo:

„Der Turnier war des Adels Schul,
„Der ſie behielt in ſtrenger Zucht.
„Ganz Deutſchland bekam daraus Frucht,
„Wann es ſtund überall deſto baß,
„Weil der Adel ſo redlich was!“

Die ſtrengen Verbote gegen das Fauſtrecht und die öftere Verkündigung des allgemeinen Landfriedens entwöhnten die Ritter von der Luſt des Lanzenbrechens. Doch hörte auf den Burgen und an den fürſtlichen Höfen mit der Kampfluſt die Schauluſt nicht auf. Weil aber ſelbſt die Päpſte, die an ritterlicher Tugend keine Freude hatten, und ihr Wort gern überall geltend machen wollten, dem, der im Turnier fiel, kein Grab in geweihter Erde geſtatteten, führte man Spiele ein, wo man nicht fürchten durfte, daß es blutig enden würde; und ſo entſtanden die Ringelrennen. — Wie man ſonſt Mann gegen Mann eine Lanze brach, ſo übte man jetzt ſeine Kraft an den Bäumen und Säulen. Um dieſem Spiele noch mehr Unterhaltung zu geben, ſtellte man einen hölzernen Ritter auf, nach dieſem wurde im vollen Laufe des Pferdes mit eingelegter Lanze gerennt. Wurde die Bruſt getroffen, ſo brach die Lanze, ohne daß der hölzerne Mann wankte; wurde er aber nur von der Seite geſtreift, ſo wendete er ſich, und gab dem ungeſchickten Ritter einen Schlag mit einem hölzernen Säbel. — Ein anderes Spiel des Carouſſel war das Ringſtechen. Über der Bahn waren an einem Querbalken ein oder mehrere Ringe loſe befeſtigt; hier galt es, dieſe Ringe mit der Lanze behend herunter zu holen, doch ſo, daß ſie nicht auf die Erde fallen durften. — Die dritte Art des Ringelrennens war die, wo man einen Kopf als Ziel für die Lanze oder das Schwert aufſtellte. Dieſe Beluſtigung verdankt ihre Entſtehung den Türkenkriegen: man wollte ſich an den furchtbaren Anblick der Muſelmänner gewöhnen, oder durch dies entehrende Spiel ſich an den Feinden der Chriſtenheit rächen, und freute ſich, ſie verderben zu können, ohne ſie fürchten zu müſſen. ff.

Rinteln, die Hauptſtadt des kurheſſiſchen Antheils an der Grafſchaft Schauenburg an der Weſer, welche hier die Exter aufnimmt, in einer bergigen Gegend. Sie iſt jetzt ohne Feſtungswerke und ziemlich gut gebaut, mit geraden Straßen, und hat 440 Häuſer und 2500 Einwohner, welche einigen Handel und Schifffahrt treiben. Man findet hier ein Gymnaſium mit einer Bibliothek und Sammlung von mathematiſchen und phyſikaliſchen Inſtrumenten, und eine Glashütte. Über die Weſer führt eine Schiffbrücke. Die von dem Fürſten Ernſt III., Grafen zu Holſtein und Schauenburg, 1619 zu Stadthagen geſtiftete und 1621 hierher verlegte Univerſität iſt den 10ten Dec. 1809 vom vormaligen König von Weſtfalen aufgehoben worden. Die Stadt iſt der Sitz des Conſiſtoriums und der Regierung des heſſencaſſelſchen Landesantheils von Schauenburg.

Rio Janeiro, die Hauptſtadt Braſiliens und von 1808 bis 1822 die Reſidenzſtadt des Königs der vereinigten Königreiche Portugal, Braſilien und Algarvien, liegt in der Capitania (Provinz) Rio Janeiro, an der Mündung des Fluſſes Janeiro. Wenn man von der See aus nach dieſer Hauptſtadt kommt, ſo fährt man durch eine ſchmale Öffnung, die von zwei nackten Felſen eingefaßt wird. Dies

iſt der Eingang des Hafens, längs deſſelben erheben ſich Forts und Batterien. Man gelangt hier in ein weites Waſſerbecken mit einer Menge Boote, Schiffe und Inſeln bedeckt. Amphitheatraliſch ſteigen die maleriſchen Berge in den blauen Himmel empor, an den Abhängen Kirchen und Klöſter, Feſtungswerke und ländliche Wohnungen und dazwiſchen liebliche Thäler von Pomeranzenhaine und begrünter Buchen. So durchſchneidet man dieſe reizende Bai und erblickt endlich die Stadt San Sebaſtian de Rio Janeiro (dies iſt der vollſtändige Name) mit ihren zahlreichen Thürmen vor ſich. Sie liegt auf einer ebenen, erhabenen Landzunge, ungefähr drei Viertelſtunden von dem Eingange des Hafens entfernt, und wird auf der Nordſeite von der Bai, auf den drei übrigen Seiten von hohen waldigen Bergen begrenzt. Eine regelmäßige Feſtung auf der einen Spitze der Landzunge und ein wohlbefeſtigtes Benedictinerkloſter auf der andern dienen zur Vertheidigung. Beide beherrſchen die Stadt und den Ankerplatz. Dieſer befindet ſich bei der Schlangeninſel, die gerade davor liegt, und gleichfalls mit einem Fort verſehen iſt. Die Bevölkerung von Rio Janeiro beträgt jetzt mit Inbegriff der Neger, jedoch mit Ausſchluß der Beſatzung, 100,000 Seelen. — Faſt alle Straßen durchſchneiden ſich in rechten Winkeln, und laufen vollkommen gerade aus, ſind aber faſt alle ſchmal. Eine der breiteſten und ſchönſten iſt die Hauptſtraße, Rua de Dereito genannt. Sämmtliche Straßen ſind mit Granit gepflaſtert, auch mit Erhöhungen für die Fußgänger verſehen. Die Beleuchtung iſt noch keineswegs allgemein, wird aber einigermaßen durch die Lampen vor den Marienbildern erſetzt. Die Häuſer haben in der Regel nur zwei Geſchoſſe; doch gibt es auch ſehr anſehnliche. Die häßlichen Altane an den obern Stockwerken ſind jetzt gänzlich abgeſchafft. Unter den öffentlichen Gebäuden zeichnen ſich die meiſten Kirchen und Klöſter, beſonders die neue prächtige Domkirche aus. Auch ſind die königliche Capelle und die Münze, die beide einen Theil des Palaſtes ausmachen, ſehenswerth. Die Marktplätze ſind mit ſchönen Springbrunnen geziert. Das Waſſer erhält die Stadt durch eine aus 80 Doppelbogen beſtehende und an einigen Stellen über 150 Fuß hohe Waſſerleitung, welche es in einer Entfernung von faſt zwei Stunden herbeiführt. Seit 1808 hat ſich die Induſtrie vermehrt. Bereits beſtehen in der Nähe der Stadt Leder-, Seiden-, Steingut-, Glasfabriken ꝛc. Eben ſo befinden ſich in der Stadt mehrere Segeltuchfabriken, Baumwollenſpinnereien, Zuckerſiedereien. Am ausgedehnteſten ſind die Fabriken von groben und mittlern Baumwollenzeugen, aus welchen ſich ein großer Theil des ganzen Landes nebſt den Provinzen von Rio de la Plata verſieht. Wegen beſonderer Geſchicklichkeit ſind vorzüglich die hieſigen Steinſchneider und Juweliere berühmt. Seit 1814 iſt auch eine bedeutende Anzahl franzöſiſcher Baumeiſter, Uhrmacher, Goldſchmiede ꝛc. hier angekommen. Beſondere Aufmerkſamkeit verdient noch die neu angelegte Reißmühle und die große Wallfiſchthranſiederei. — Der Handel iſt ſehr wichtig. Rio Janeiro iſt für ganz Braſilien der Hauptmarkt. Der lebhafteſte Verkehr findet mit den Bergwerksgegenden, oft in Entfernungen von 8 bis 400 Stunden, ſtatt. Häufig paſſiren an einem Tage 800 bis 1000 Maulthiere aus und ein. Außer dieſem Handel mit dem Innern Braſiliens zu Lande findet auch ein anſehnlicher Verkehr mit den ſüdlichen und nördlichen Häfen durch Küſtenfahrer ſtatt. Aber auch der äußere Handel hat an Wichtigkeit und Umfang gewonnen. In der That iſt Rio Janeiro der beſtgelegene Hafen für die ganze Welt. Er iſt ein Mittelpunct, wo der Handel von Europa und Afrika, von

Amerika und Oſtindien, von China, wie von den Südſeeinſeln am bequemſten zuſammentreffen kann. Die bedeutendſten Ausfuhrartikel ſind Zucker, Rum, Baumwolle, Häute, Talg, Indigo, feine Tiſchlerhölzer, grobe Baumwollenzeuge, Gold, Diamanten, farbige Edelſteine und koſtbare Juwelierarbeit. — Was das Clima betrifft, ſo herrſcht bei Tage, beſonders in den Sommermonaten, eine ſehr große Hitze, des Nachts hingegen merkliche Kühle und Feuchtigkeit. Am empfindlichſten iſt das letztere gerade in der heißen Jahreszeit. Hier fällt der Thau Morgens und beſonders Abends häufig als feiner Staubregen herab. Daher ſind Fieber und Hautkrankheiten nicht ſelten. Eingeborne leiden indeſſen nur wenig davon, Fremde hingegen außerordentlich. Nach einem halben oder ganzen Jahre aber werden auch dieſe davon verſchont. — Lebensmittel aller Art gibt es in Überfluß. Kleidung und Hausmiethen ſind ſehr theuer. Schenken, Garküchen gibt es in Menge, große Wirthshäuſer nach europäiſcher Art hingegen werden noch immer vermißt. Die kirchlichen Feierlichkeiten werden mit außerordentlicher Pracht begangen. Die Bildſäulen der Heiligen ſind dann im eigentlichen Sinne mit Diamanten bedeckt. Dabei finden Abends große Feuerwerke Statt. — Die Umgebungen von Rio Janeiro ſind ſehr angenehm, und bieten mancherlei Spaziergänge dar. Schon die neuen Vorſtädte mit ihren Gärten und Grasplätzen ſind ſehr einladend, und gewähren eine Art von ſtädtiſchem Landaufenthalt. Rio Janeiro, vorher ſchon als Handelsſtadt ſehr wichtig, erhielt in der neuern Zeit dadurch einen größern Glanz und politiſchen Werth, daß die königliche Familie von Portugal ſich dahin begab. (S. d. Art. Braſilien und Portugal.) Die Vortheile, welche daraus für Braſilien überhaupt, ſonſt nur eine Colonie von Portugal, jetzt das Hauptland der Monarchie, und für Rio Janeiro beſonders entſtehen mußten, ſchienen ſich kaum berechnen zu laſſen. Abgeſehen von der größern Volksmenge (Rio Janeiro hatte vormals nur 40,000 Einw.), von dem lebendigern Verkehr, welchen die Anweſenheit des Hofes dort erzeugen mußte, ſo mußte der Wohlſtand und die Bildung bedeutend gewinnen. Ganz andre Verhältniſſe aber haben ſich für die Hauptſtadt, wie für das ganze Reich, gebildet, neue Ausſichten ſich geöffnet, ſeit Braſilien, nachdem der König 1821 Rio Janeiro verlaſſen hatte, ſich vom Mutterlande losriß und (1822) zu einem Kaiſerthum ſich erklärte, deſſen Thron der zurückgebliebene Kronprinz beſtieg. — Mehr über Rio Janeiro findet man in der Reiſe des Prinzen Maximilian von Neuwied durch Braſilien.

Ripienſtimme und **Ripieniſt** kommt von dem italieniſchen **ripieno**, die Ausfüllung. Die Ripienſtimme wird der Soloſtimme oder Principalſtimme entgegengeſetzt, inwiefern ſie blos untergeordnet und begleitend iſt. **Ripieniſt** heißt der Sänger oder Spieler im Orcheſter, welcher nicht Solo ſpielt, ſondern blos die Stimme verſtärkt. Der Ripieniſt nimmt alſo immer eine untergeordnete Stelle ein, und muß ſich ganz nach dem Anführer oder Vorſpieler richten, ohne im Spiel ſich willkürliche Verzierungen u. dgl. zu erlauben.

Ripperda (Joh. Wilh., Baron von), ein merkwürdiger politiſcher Abenteurer, wurde in der holländiſchen Provinz Gröningen 1680 von adeligen Ältern geboren, und als Catholik von den Jeſuiten in Cöln erzogen, heirathete aber eine Proteſtantin und ging zur proteſtantiſchen Kirche über. Einige Zeit ſtand er im Dienſte der Generalſtaaten als Oberſter bei der Infanterie; dieſe Stelle erhielt er, als er 1715 von den Staaten zur Abſchließung eines Handlungsvertrags nach Spanien geſchickt worden war. Als er ſich aber bei

dem König Philipp V. in Gunſt geſetzt hatte, trat er wieder zur catholiſchen Religion zurück, und blieb zu Madrid. Er ließ aus Holland Weber kommen, und legte auf königliche Koſten, jedoch mit großem Verluſt, eine Tuchmanufactur an. Nach dem Tode ſeiner erſten Frau verheirathete er ſich 1721 mit einer caſtiliſchen Dame von hoher Geburt, mit welcher er zwei Söhne zeugte. Er ſtieg ſchnell im Vertrauen des Königs, und wurde 1725 nach Wien geſandt, um eine Ausgleichung mit dem kaiſerl. Hofe zu vermitteln. In eben dieſem Jahre unterzeichnete er mit den Bevollmächtigten des Kaiſers den Vertrag von Laxenburg, und ward dafür bei ſeiner Rückkehr nach Madrid zum Herzog von Ripperda und zum Grand der dritten Claſſe ernannt, auch zum Staatsſecretär der auswärtigen Angelegenheiten befördert. Nachher wurden ihm noch das Kriegs-, Marine- und Finanzweſen anvertraut, ſo daß er alle Macht eines Premierminiſters, nur nicht den Titel, hatte. Doch ſchon im Mai 1726 ward er aller ſeiner Würden entſetzt, und in das Schloß Segovia eingeſperrt. Dort blieb er über zwei Jahre, fand aber Mittel zu entkommen, und ging über Portugal nach England, wo er bis 1730 blieb. Hierauf kam er nach dem Haag, nahm die proteſtantiſche Religion wieder an, und ſchien ſeine übrigen Tage in Ruhe verleben zu wollen. Sein unruhiges, ehrſüchtiges Gemüth aber veranlaßte ihn, mit dem maroccaniſchen Geſandten in Verbindung zu treten, zu Folge deren er ſich wirklich zu Ende des J. 1731 nach Marocco begab. Er wurde günſtig aufgenommen, gewann bald ſo viel Einfluß, daß er die Barbaren zur Belagerung der ſpaniſchen Feſtung Ceuta bewog, nahm, nachdem er zum Mohammedaniſchen Glauben übergetreten war, den Namen Osman an, und ward zum Befehlshaber des zu dem Kriege gegen Spanien beſtimmten Heeres ernannt. Der König von Spanien, von ſeinem Unternehmen benachrichtigt, widerrief das Patent, wodurch er ihn zum Grand und Herzog ernannt hatte. Die Ankunft eines ſpaniſchen Heers in Afrika, welches Oran belagerte, zerſtörte ſeine Entwürfe. Zwar beharrte er bei der Belagerung von Ceuta, und brachte auch der Beſatzung, welche, nachdem ſie verſtärkt war, einen Ausfall gewagt hatte, eine bedeutende Niederlage bei; allein ein bald nachher von ſpaniſcher Seite erfolgter Überfall der Mauren in den Laufgräben zwang ihn, die Belagerung gänzlich aufzuheben und die Flucht zu ergreifen. Im Hemde kam er nach Tetuan, und ward vom Hofe ſo kalt empfangen, daß er ſchon darauf bedacht war, nach einem andern Lande zu fliehen, als ſein Vorſatz entdeckt und er vor den Kaiſer gebracht wurde. Von der Grauſamkeit des fürſtlichen Barbaren durfte der unglückliche Abenteurer nichts Geringeres als den Tod erwarten. Er vertheidigte ſich indeſſen ſo gewandt und klug, daß er nach einer kurzen Gefängnißſtrafe wieder in Freiheit geſetzt wurde. Hierauf lebte er ruhig zu Marocco, und zeigte einen großen Eifer für ſeine neue Religion. Um ſich wieder in Anſehen zu bringen, entwarf er den Plan einer Vereinigung der jüdiſchen und Mohammedaniſchen Religion, die er dadurch, daß er auf einer Seite den Mohammed für den größten Propheten gelten ließ, auf der andern aber den Glauben an einen künftigen Meſſias geſtattete, zu bewirken hoffte. Er ſoll zu ſeinen wirklichen oder vorgeblichen Meinungen viele bekehrt, und der Kaiſer von Marocco ſelbſt ſoll ſich das Vergnügen gemacht haben, dies Bekehrungsgeſchäft mit ihm gemeinſchaftlich zu betreiben. Endlich mußte er aber doch in Ungnade gefallen ſein, denn er zog ſich nach Tetuan zurück, wo er von den Zinſen der Gelder lebte, die er in verſchiede-

nen Banken von Europa untergebracht, und wahrſcheinlich nicht durch die ehrenvollſten Mittel erworben hatte. Beſonders ſoll er durch eine falſche Münze, die er zur Zeit ſeines Anſehens zu Marocco prägen laſſen, große Reichthümer erworben haben. Bis ans Ende ſeines Lebens behielt er den unternehmenden Geiſt, der ihn auf ſo manche Abwege geleitet hatte, und ſtarb (1737) zu Tetuan, nachdem er noch vorher den König Theodor von Neuhof, zur Erlangung der Krone von Corſica, mit bedeutenden Geldſummen unterſtützt hatte.

Riſalit, Riſalita, Vorſprung, wird in der Baukunſt der Theil eines Gebäudes genannt, der durch alle Stockwerke hindurch vor dem übrigen etwas hervortritt, und gewöhnlich mit einem Fronton oder niedrigem italieniſchen Dache bedeckt iſt. Man findet ſolche Riſalite nicht allein in der Mitte der Gebäude, ſondern auch an den Ecken oder Enden; treten ſie daſelbſt aber ſo weit hervor, daß ſie wieder zu Wohnungen benutzt werden, ſo heißen ſie Flügel.

Riß nennt man vornehmlich die Zeichnung zu einem Gebäude nach verjüngtem Maßſtabe, woraus man die Form, Anordnung und Einrichtung des Ganzen und aller Theile deſſelben ſieht, und wonach ein Gebäude errichtet wird. Der Durchſchnitt oder das Profil zeigt die innern Theile eines Gebäudes, die Verbindung des Daches u. dergl. über Aufriß und Grundriß ſ. die eigenen Artikel.

Ritornell (Ritornello). Hiermit bezeichnet man in der Muſik die Perioden, die, während die Hauptſtimme pauſirt, von den andern Inſtrumenten geſpielt und wiederholt werden; öfter aber verſteht man darunter noch den Eingang einer Arie oder ſonſt eines Tonſtücks, der von den begleitenden Inſtrumenten geſpielt wird, ehe noch die concertirende Stimme einfällt, und der meiſt die Hauptgedanken und Sätze des nachfolgenden Stücks enthält. Dieſes Ritornell wird dann, nachdem die Singſtimme ihre Partie geendet, gewöhnlich wiederholt. Bei Opern, beſonders denen im italieniſchen Styl, ſind die Ritornelle ſehr häufig, oft bis zur Ungebühr ausgedehnt, wodurch zwiſchen dem der Arie vorangehenden Recitativ und der Arie ſelbſt ein zu großer Zwiſchenraum entſteht, der oft höchſt ſtörend iſt; ſie ganz wegzulaſſen, thut dagegen auch ſelten gute Wirkung, wie dies z. B. bei mehreren Arien in dem von Himmel geſetzten Singſpiele Fanchon der Fall iſt. Die Anwendung oder die Weglaſſung des Ritornells muß dem Genius des Tonſetzers überlaſſen bleiben, weil ein Eingang öfters an einem Ort von großer Wirkung iſt, der dagegen an einem andern ſchaden würde. Ein allzulanges Ritornell aber macht ſelten eine gute Wirkung.

Rittenhouſe (David), Aſtronom, Präſident der nordamerikaniſchen Geſellſchaft zur Beförderung nützlicher Kenntniſſe, wie der treffliche Franklin, ein Zögling der Natur, aufgewachſen unter demſelben Himmel, gehoben durch eigenes Talent zu nicht geringer Vollendung in Kunſt und Wiſſenſchaft. Seine Vorfahren waren Holländer. Sie ließen ſich zu Anfang des 17ten Jahrh. in Nordamerika nieder, und trieben meiſt geringes Gewerbe. Er ſelbſt war geboren 1732 in der Provinz Penſylvanien in der kleinen Stadt Germantown, ward von ſeinen Ältern zum Landbau beſtimmt, und genoß daher nur nothdürftigen Unterricht. Aber ſchon als Knabe verrieth er einen denkenden Geiſt und große Anlagen zur Mathematik und Mechanik. Er zeichnete als Ackerknecht mathematiſche Figuren auf ſeinen Pflug, und verfertigte bei der Feldarbeit hölzerne Uhren und künſtliches Schnitzwerk. Seine immer mehr hervortretende Neigung zu mechaniſchen Wiſſenſchaften und die Rückſicht auf ſeinen ſchwächlichen Körper vermochte endlich die Ältern, ihn zu einem Uhrmacher in die Lehre zu

thun. Auf den rechten Boden verpflanzt, entwickelte ſich ſein Talent bewunderswürdig ſchnell. Bald hatte er das Handwerksmäßige ſeines Gewerbes begriffen, und dürſtete nach edlerer Nahrung. In freien Augenblicken und in den Stunden der Nacht las er mathematiſche Schriften (namentlich Newtons Principien) und drang, ohne Beihülfe, in die höhere Meßkunſt und Analyſis ein. Der Sternenhimmel und ein Buch wurden ſeine Lehrer in der Aſtronomie, die für den ernſten Jüngling einen unwiderſtehlichen Reiz hatte. Ganz nach eigener Erfahrung verfertigte er ein Orrery oder Planetarium, das die Bewunderung der Kenner erregte. Ein zweites, von ihm erbaut, wird noch jetzt in dem mathematiſch-phyſikaliſchen Cabinet der Univerſität von Penſylvanien aufbewahrt. So ward allmählig der Werth des jungen Künſtlers bekannt, und Männer, wie Dr. Smith, der Naturhiſtoriker Barton, der Generallandmeſſer von Penſylvanien, John Lukens, ſelbſt Dr. Benjamin Franklin wurden ſeine Freunde, und trugen zu ſeiner wiſſenſchaftlichen Ausbildung nicht wenig bei. Dabei bewahrte er, durch keine Regel der gewöhnlichen Schullaufbahn gebunden, die Eigenthümlichkeit ſeines Geiſtes, und ſchritt auf den ſelbſterprobten Wegen des Denkens und Forſchens vorwärts, auf welchen er ſich, außer ſeinem Hauptfache, gründliche Kenntniſſe in der Philoſophie, Theologie, Phyſik, in der franzöſiſchen, holländiſchen und deutſchen Sprache erwarb. Auch ſeine dichteriſchen Anlagen und Talente für Muſik blieben nicht ganz unausgebildet. Nur nach oft wiederholten Vorſtellungen ließ er ſich endlich von ſeinen vornehmen Gönnern und Freunden überreden, aus der ländlichen Stille heraus, und auf einem größeren Schauplatze aufzutreten. Er zog 1760 nach Philadelphia, wo er ſein Gewerbe als Uhrmacher und Verfertiger mathematiſcher Inſtrumente fortſetzte, und bald die Mitgliedſchaft der amerikaniſchen Geſellſchaft der Wiſſenſchaften erhielt. 1769 ward er von der philoſophiſchen Geſellſchaft in Philadelphia, deren Präſident damals Franklin war, nach Norriton in der Grafſchaft Montgomery geſandt, um dort den merkwürdigen Vorübergang der Venus vor der Sonne zu beobachten. Die Reſultate davon, und andere aſtronomiſche Beſtimmungen, die er auf der ſelbſterbauten Sternwarte zu machen Gelegenheit fand, leiſteten volle Genüge, und wurden vom Dr. Smith (in den amerikaniſchen philoſophiſchen Transactionen, Bd. 1) umſtändlich und mit ungemeinem Beifall beſchrieben. Auch in ſeinen ferneren Beobachtungen auf der Sternwarte des Stadthauſes zu Philadelphia zeigte er ſich als einen gewandten praktiſchen Aſtronomen. Mehrmals ward er in den nordamerikaniſchen Provinzen zur Berichtigung der politiſchen Grenzen gebraucht. Beſonders ſetzte er die Grenzen von Penſylvanien feſt, und endete dadurch manchen langen und heftigen Streit mit den benachbarten Staaten und Landeigenthümern, wobei er eben ſo viel Uneigennützigkeit, als Friedensliebe bewies. Das Vertrauen ſeiner Mitbürger übertrug ihm 1777 die wichtige Stelle eines Schatzmeiſters von Penſylvanien, die er 12 Jahre hindurch mit ſeltener Gewiſſenhaftigkeit und mathematiſcher Ordnung verwaltete. Selbſt die höchſte Leitung des Münzweſens in den vereinigten Staaten ward ihm 1792 übertragen; allein ſeine zunehmende Schwäche nöthigte ihn, dies Amt nach 3 Jahren niederzulegen. 1791 widerfuhr ihm die Auszeichnung, an des verſtorbenen Franklins Stelle zum Präſidenten der nordamerikaniſchen Geſellſchaft der Wiſſenſchaften gewählt zu werden. Eine kurze, aber heftige Krankheit endete zur allgemeinen Trauer ſein verdienſtvolles Leben am 20ſten Juni 1796, in einem Alter von 64 Jahren.

Ritter, ſ. Ritterweſen.

Ritter (Joh. Wilh.), darf wohl einer der geiſtreichſten Phyſiker des 19ten Jahrh. genannt werden. Ihm verdanken wir zunächſt die eigentliche Einſicht in das Weſen des Galvanismus, der vorher nur als eine geheime, ſonderbare Erſcheinung angegafft wurde. Er hat ihn zuerſt in die organiſche Welt eingeführt, und gezeigt, daß „den Lebensprozeß ein beſtändiger Galvanismus begleite," wodurch dem Phyſiologen mit einem Schlage das Thor einer neuen Welt weit aufgeriſſen worden. Wir halten dieſen Ausſpruch für eine Entdeckung, zu der ſich unſer Jahrhundert Glück wünſchen kann. Zu ſo tiefer Einſicht in den Geiſt der Natur kam Ritter nur durch raſtloſes Unterſuchen ihres Leibes. Es hat wohl niemand mehr Voltaiſche Säulen erbaut, niemand mehr Fröſche getödtet, niemand mehr Stoffe und organiſche Theile in die Säule gebracht, als er. Zu ſeinen Verſuchen hat er von je einem Paar Sinnorgane eins aufgeopfert. So ein Auge für Lichtverſuche, ein Ohr, eine Naſenhälfte, die Zungenſpitze für Galvaniſche Verſuche. Nur er konnte ein Syſtem der elektriſchen Körper entwerfen. Wenn ſein Buch hierüber nicht die gewünſchte Abrundung hat, ſo muß man bedenken, daß deſſen Druck einige Jahre dauerte, während er unaufhaltſam weiter arbeitete. Seine Beiträge zur nähern Kenntniß des Galvanismus enthalten einen Schatz von Verſuchen und Erfahrungen, die in alle Zweige der Natur eingreifen. In Gilberts Annalen der Phyſik, in Voigts Magazin der Naturkunde hat er Wichtiges über Elektricität, Waſſerzerſetzung, Magnetismus verſchiedener Metalle, über Meteore, Meteorſteine u. ſ. w. niedergelegt. Endlich ſtieg er in immer höhere Gegenden, nahm den von ihm ſogenannten Siderismus, oder das Vermögen, beſonders Metalle und Waſſer unter der Erde zu empfinden, und auf kleinere Metallmaſſen ſelbſt geiſtig zu wirken, wiſſenſchaftlich mit dem bekannten Metallfühler Campetti vor. Kaum im Begriff, uns ſeine Verſuche und Theorien über dieſen Gegenſtand, der ſo weſentlich mit dem Mesmerismus verſchwiſtert (oder vielmehr mit ihm eins) iſt, mitzutheilen, hörte ſein durch phyſikaliſche und chemiſche Verſuche halb zerſtörter Leib auf, einer nichts berückſichtigenden Lebensart zu fröhnen. — Er war geb. 1776 zu Samitz bei Hainau in Schleſien. Er ſtudirte Medicin, und lebte nachher in Jena, wo er ſich vorzüglich mit ſeinen Galvaniſchen Arbeiten beſchäftigte, übrigens in ziemlich kümmerlichen Umſtänden, wie ſolche Gelehrte pflegen; doch gab es eine Zeit, wo er vom Herzog von Gotha Unterſtützung erhielt. 1805 erhielt er einen Ruf als Mitglied der Akademie zu München, und hätte nun erſt anfangen können, ohne Sorgen zu leben. Allein ein regellos geführtes Leben, wenn dazu noch eine unkluge Heirath mit einer ungebildeten Perſon kommt, iſt nicht wieder ins Gleis zu bringen. Noth und Verdruß wütheten daher fort mit ihrem gewöhnlichen Verſcheucher, der Übertäubung mit geiſtigen Getränken; anderer Seits nagten Verſuche Sinne und Glieder ab, tiefes Nachdenken und geniale Bücher mit ihren gewöhnlichen Begleitern, dem Unverſtand, dem Neid und der Verfolgungsſucht, ſchwächten das Nervenſyſtem ſo, daß kein Organ mehr für das andere arbeitete, und ſie aus einander fielen in einem Alter, das dem Manne das kräftigſte iſt. Er ſtarb am 23ſten Jan. 1810 zu München. Unter den münchner Akademikern war er der fleißigſte, unter den Phyſikern von ganz Europa der tüchtigſte, unter den Lebensmenſchen der unnachahmungswürdigſte. — Möge ſeinen Kindern vergolten werden, was er der Welt geleiſtet hat, ohne den Lohn dafür empfangen zu haben! On.

Rittergüter ſind diejenigen Landgrundſtücke, welche vermöge der ehemaligen Lehnsverfaſſung nur unter das Beſitzthum eines Adeligen kommen konnten; eine Beſchränkung, die jedoch in neuern Zeiten, wo ſo viele Beſitzthümer dieſer Art in unadelige Hände gefallen ſind, nicht mehr ſtatt findet, wiewohl noch in einigen Ländern, z. B. in Sachſen, der unadelige Beſitzer eines Ritterguts, an welchem Sitz und Stimme auf dem Landtage haftet, keineswegs, wie jeder adelige Beſitzer eines ſolchen Guts, das perſönliche Recht der Landſtandſchaft erhält. In manchen Gegenden Deutſchlands, z. B. in Sachſen, gibt es unter den Rittergütern noch die Verſchiedenheit der ſchrift- und amtsſäſſigen (ſ. d. Art. **Schriftſäſſig**). Die Vorrechte der Rittergüter in verſchiedenen Ländern Europas und ſelbſt Deutſchlands ſind ſehr von einander abweichend. Über die Entſtehung ihrer Freiheiten und beſondern Rechte vergleiche die Art. **Ritterweſen** und **Lehnsweſen**.

Ritterorden, ſ. **Orden** (Ritter-) und **Ritterweſen**.

Ritterpferde. Als im Mittelalter die Ritterſchaft des Reichs und die freien Vaſallen, vermöge der Lehnsverfaſſung, gehalten waren, dem Reichsoberhaupte, oder wenn ſie Lehnsleute eines Reichsvaſallen waren, dieſem Heerfolge zu leiſten, wurde die Anzahl der von ihnen zu ſtellenden Kriegsmannſchaft beſtimmt, und ſolches unter dem Ausdruck Ritterpferde begriffen. Dieſe Obliegenheit der Lehnsträger gegen die Lehnsherren blieb, als in der Folge die Einrichtung des Kriegsweſens ſich änderte; die ſonſt aber wirklich unter dem Namen Ritterpferde geſtellte Kriegshülfe wurde in eine Geldleiſtung verwandelt, die den einmal eingeführten Namen behielt, da ſie für die erſt perſönliche Leiſtung der Kriegsdienſte erhoben wurde; in Sachſen heißen ſie auch Donativgelder.

Ritterſchaft, ſ. d. Art. **Ritterweſen**.

Ritterſchlag war diejenige feierliche Handlung, durch welche vermittelſt eines kreuzweis geführten Schwertſchlages auf den Rücken ein Individuum zum Ritter erhoben wurde. Der, welcher dieſe Handlung verrichtete, mußte mit der ritterlichen Würde bekleidet ſein, ſo wie der, an dem ſie vollzogen wurde, das Alter von 21 Jahren haben, von edler Abkunft ſein, und durch Kriegsthaten ſich ausgezeichnet haben mußte.

Ritterſpiele, ſ. **Turniere**.

Ritterſprung (Vorritt). Unter die beſondern Rechte und Freiheiten der Oberlauſitz gehört das noch immer beſtehende, wiewohl nicht mehr übliche Recht des Vorritts, das dieſer Provinz vom Kaiſer Ferdinand I. 1544 zugetheilt wurde, und das darin beſteht, daß der adelige Beſitzer eines Mannlehngutes, wenn er keine männlichen Erben und keine Mitbelehnten hat, daſſelbe ohne weitere Anfrage beim Lehnsherrn und ohne deſſen Genehmigung veräußern dürfe. Nach dem Geſetz darf dies aber nur geſchehen, wenn der Vaſall noch im Stande iſt, in voller ritterlicher Rüſtung, wie ſie 1544 gewöhnlich war, von der Erde ohne Beiſtand einen guten und ſtarken Hengſt zu beſteigen, und vor den von dem Lehnsherrn abgeſchickten Commiſſarien herumreiten kann. Wenn ein ſolcher Fall eintrat, ſo wurden zu dieſem Ritterſprung oder Vorritt mancherlei Veranſtaltungen getroffen. Eine völlig neue Rüſtung wurde angefertigt, dieſe ſowohl, als das zu beſteigende Pferd vorher von den Commiſſarien gehörig geprüft und unterſucht, und darauf den folgenden Tag unter Vorausreitung von vier Trompetern das Probeſtück von dem Vaſallen abgelegt. Die Ceremonie muß auf dem Schloſſe Ortenburg zu Bautzen (wo man im Landhauſe

der Stände des baußner Kreiſes die Rüſtungen ſämmtlicher Edelleute ſieht, die den Vorritt gethan haben) geſchehen. Sie geſchah zum erſtenmale 1626. Nach langem Zwiſchenraume machte ſie 1777 Graf Hoym, wodurch ſeine Tochter die Herrſchaft Ruhland erbte, und 1778 ein anderer adeliger Vaſall.

Ritterweſen, Ritterpoeſie, Ritterepopöie, Ritterromane. Ritterweſen, oder wie wohl würdiger geſagt werden ſollte, Ritterthum ſchränken wir hier auf ſeine alterthümliche Bedeutung ein. Wir haben zwar auch jetzt noch eine Ritterſchaft, noch ein Ritterthum in mancherlei Form und Geſtalt; allein dieſe näher zu bezeichnen und zu charakteriſiren, überlaſſen wir dem Diplomatiker, dem Staatsrechtsgelehrten — kommen vielleicht hin und wieder nur des Gegenſatzes wegen darauf zurück, doch — uns verwahrend gegen die Beſchuldigung, als hätten wir hiebei die Vergleichung, die Hamlet zwiſchen dem alten und dem neuen König anſtellt, vor Augen gehabt. — Das Ritterthum iſt die Blüthe, die der Baum der Menſchheit im Thun und Wirken des Mittelalters (ſ. d. Art.) getragen hat, und darum die ſchönſte, bezeichnendſte Eigenthümlichkeit jener Zeit. Denn der Geiſt eines Zeitalters wird doch vornehmlich nach dem Treiben und Thun der höher Geſtellten und Vornehmern in ihm geſchätzt, und jede Periode hat ihren Adel, der ſie gleichſam vertritt. — In den Zeiten des Heidenthums, deſſen Richtung auf ſinnlichen Genuß und irdiſche Liebe unverkennbar iſt, konnte die Menſchheit keine höheren Helden aufſtellen, als die, mächtig durch die Tapferkeit ihres Arms oder die Gewandtheit des Geiſtes, nicht ohne eine gewiſſe natürliche Unſchuld ſich zu Herrſchern emporſchwangen, um, von der Mitwelt genannt und geehrt, ein heiteres, genußreiches Leben zu führen; und, wenn der ſchönſte Kampf des Ritterthums das Grab des Heilands galt, ſo opferten ſich die edelſten und gefeiertſten Helden Griechenlands für das Brautbett des ſchönſten Weibes auf. Daher jene Rückſichtsloſigkeit, mit welcher der Sieger das Weib nur als den Gegenſtand ſeiner Lüſte betrachtete, und die Helden Homers die ſchönſte Gefangene für beſtimmt hielten, das Bett des Mächtigſten zu ſchmücken. Daher jene Ausartung des alten Geiſtes in der ſpätern abgeblühten Zeit in ſinnliche Wolluſt und Ausſchweifung. Daher, daß alles geiſtige Leben, wo es öffentlich erſchien, nur in Kunſt und Poeſie ſich ausſprechen konnte, ſonſt aber in Myſterien und Geheimniſſen der Philoſophie ſich verbergen mußte. — Mit der neuen Zeitrechnung, die durch das wunderbare Zuſammentreffen der durch das Chriſtenthum in geiſtiger Hinſicht bewirkten Revolution und jenes völligen Umſturzes der alten Throne und Herrſchaften durch das Einſtrömen germaniſcher Völker ſtark und unverkennbar bezeichnet iſt, entwickelte ſich ein völlig neuer Charakter der Menſchheit, ein neues, völlig verſchiedenes Leben. — Das Chriſtenthum hatte die Myſterien aufgeſchloſſen, der Tempel der Mythologie ſtürzte zuſammen, der delphiſche Dreifuß verſtummte, und das, was vorher nur als geheime Lehre und Glaube von wenigen Eingeweihten mehr geahnet als erkannt worden war, wurde nun öffentliche Volkslehre, Volksglaube. Dies entſchied über Sinnes- und Denkart der Menſchheit und gab ihr in der folgenden Periode eine ideale, höhere Richtung, die freilich eben ſo oft in Überſpannung und Schwärmerei ausartete, als die Sinnlichkeit des Heidenthums in Wolluſt und Sybaritismus. Es war dem Gemüthe der Sinn für den Himmel aufgegangen. Die heilige Geſchichte ſtellt in einer Reihe der idealſten Bilder das innere Leben

der Welt und Gottes, ſo zu ſagen, ſinnlicher dar. Die Zeit der Symbole und der Dichtung war vorüber; das in ſo manchen lieblichen Anklängen der alten Zeit Angedeutete war wirklich erſchienen, und der Sohn Gottes hatte ſelbſt auf Erden gewandelt, nicht wie in den Theophanien der alten Zeit nur ſymboliſch und ſinnbildlich, ſondern in wunderbarer, eigentlicher, weſentlicher Vereinigung mit einer menſchlichen Natur, mehr um zu wirken, als um zu lehren, mehr um zu ſein, als um geahnet zu werden. Der Sinn für einen anfänglichen ſeligen Zuſtand des Menſchen, aus welchem er nur durch eine höchſt traurige Verblendung gefallen war, ging wieder auf. Was die alte Welt in der Gegenwart und in der gemeinen irdiſchen Wirklichkeit geſucht, oft künſtlich nachgebildet, und ſo ſich immer weiter von ihrem Urſprunge entfernt hatte, das ſuchte man nun da, wo es doch allein zu finden iſt, in der Zukunft und im Idealen; und wenn der Heiland das flammende Schwert des Cherubs, der das Paradies bewachte, zerbrochen hatte, ſo war die Eroberung der heiligen Stadt und des Landes, das die Füße des Göttlichen geweiht hatten, die ſchönſte Offenbarung des zur Seele der Menſchheit gewordenen Glaubens; und die Kirche ſtand da als der eigentliche Vorhof des Himmels, durch den allein der Weg in die Heimath möglich war, das ſchönſte Kleinod der Zeit und das wahre Palladium des Lebens; nicht Vorbild, ſondern wirkliche Vorhalle, durch die ſchon das Licht des Paradieſes hereinleuchtete. Dieſe neue, ideale Anſicht, die als eigentliche Erfüllung eben ſo nothwendig auf die reale der alten Welt folgen mußte, wie das Symbol ohne den Gegenſtand ſeiner Bedeutung ein leeres, trauriges Nichts iſt, konnte ſich nur langſam durch die Finſterniſſe der entfliehenden Geiſter der alten Welt hindurcharbeiten. Endlich mußte ihr das römiſche Reich, dieſe größte und kühnſte Ausgeburt des alten Geiſtes, Zeugniß geben, in der gewiß nicht ohne Wunder erfolgten Bekehrung ſeines größten Kaiſers; und nun zu einem univerſellen Daſein gelangt, wuchs ſie groß und herrlich, bis ſie in den Kreuzzügen ihren Culminationspunct erreicht hatte, und von da allmählig wieder ſank, vielleicht zur Vollendung und als Schlußſtein des Ganzen nichts weiter fordernd, als daß eine verſtändige, proſaiſche Zeitrechnung lehre, die oft genug verletzte Harmonie des Himmels und der Erde in einem allgemeinen Staaten- und Geiſter-Gleichgewicht herzuſtellen, wozu in unſern Tagen Anſtalt gemacht zu werden ſcheint. — Sehen wir nun das Ritterthum als die Blüthe an, welche die That und Kraft der Menſchheit in dem Zeitalter deſſelben getrieben hat, ſo darf es uns nicht wundern, daß, was das allgemeine Element war, Glaube, Ehrfurcht gegen die Kirche, ein lebendiges Ringen nach einer unſichtbaren Welt, ein ſchöner, idealiſcher Schwung, auch als der erſte Charakterzug des Ritterthums betrachtet werden muß. Fürſt und Unterthan, Hohe und Niedrige ergriffen mit Begierde das Wort vom Himmel. Die Kirche war das Licht, das Allgemeinmenſchliche in dieſer Zeit, und ſo konnte auch der Rittergeiſt in nichts anderem ſich vorzüglicher und bezeichnender ausſprechen, als in Ehrfurcht gegen die Kirche, in heiliger Scheu vor dieſem wunderbaren Heiligthum, in Schutz und treuem Dienſte, der Kirche in allen Nöthen, Gefahren und Anliegen geleiſtet. Wir ſehen dies als den erſten, hervorſtechenden Zug des Ritterthums an, und wenn Geiſtliche überall die ganze Anſtalt leiteten, und Schwert und Roß des Ritters erſt weihen mußten, ſo war dies der natürlichſte Zoll, der der Kirche entrichtet werden konnte. Daß die Kirche, als ſie ausartete, nicht mehr das belebende Grund-

weſen für das Ritterthum ſein konnte, wie vorher; daß überhaupt dann die Elemente, die zur ſchönſten harmoniſchen Vereinigung beſtimmt waren, aus einander gingen, und ſich feindlich theilten, iſt bekannt; und wenn die Kirche ihre heilige Beſtimmung vergaß, ſo ſetzten die Ritter nicht weniger ihre Pflichten aus den Augen. — Aber um nun dem ganzen Ritterthum gerade die eigenthümliche Geſtalt zu geben, die es hatte; es gerade in der Geſtalt erſcheinen zu laſſen, in welcher es erſchien, dazu wirkten viele beſondere Umſtände mit, und ſelbſt dieſe Geſtalt war nach den verſchiedenen Himmelsſtrichen und Gegenden, unter welchen das Ritterthum auftrat, höchſt verſchieden und mannichfaltig. — Das Ritterweſen verdankte ſeinen Urſprung der eigenthümlichen Bildung und Weiſe germaniſcher Völker, von welchen überhaupt die äußere Form aller öffentlichen Einrichtungen in der chriſtlichen Zeit ausgegangen iſt. Vielleicht iſt der Urſprung davon ſchon in der Eigenthümlichkeit der alten germaniſchen Kriege zu ſuchen, von welcher auch das Lehnsweſen und der Erbadel ſich ableiten. Schon Hermanns Kämpfe waren mehr Ritter- als eigentliche Kriegszüge. Wen Geiſt und fröhlicher Muth trieb, der zog aus, den Schwächern zu bekämpfen. Ihm ſchloß ſich eine Schar an, die dem Ruf des Führenden folgte, und die Natur deutſcher Biederkeit und Treue mochte es nicht über ſich gewinnen, von dem, dem einmal das Wort gegeben war, ſich ſo bald loszuſagen; ſo wie es eben aus dieſer Weiſe des deutſchen Geiſtes folgt, daß jene Freien, die ſolche Ritterzüge führten, bei aller Verſchiedenheit und Abſtufung, ſich unter einander als ebenbürtig anſahen, und den Dienenden entgegenſetzten. So entſtanden bei dem tiefen Gefühl für Freundſchaft und Bundestreue, das der Germanen Charakter war, bald überall einzelne Verhältniſſe und Verbindungen mit engern und weitern Abſtufungen, und wie die Funken des freien Geiſtes da und dort aufleuchteten, ſo bildeten ſie auch ſogleich einen Kreis um ſich, den ſie erhellten. Das alte Homeriſche Wort: Einer ſei Herr! bewährt ſich vom Anfang an in der deutſchen Nation auf eine ſehr beſtimmte Weiſe, und der Gegenſatz des herrſchenden Geiſtes und der dienenden Beſchränktheit trat wohl in keinem andern Volke ſchärfer und durchgreifender und in mannichfaltigern Geſtalten hervor. Durch die hohe, uralte Ehrfurcht für Stämme und Familien kam man bald zu dem Glauben an Erblichkeit des Geiſtes, und dieſer Glaube rechtfertigte ſich wieder in dem edeln Feuer der Nacheiferung, mit welchem der Sohn den Tugenden eines berühmten Vaters nachſtrebte, ſo daß ſich frühzeitig die Nation in Herren und Knechte mit mancherlei Schattirungen, vom Herzog bis zum freien Mann mit ſeinen Leuten herab, theilte, und ſchon Carls des Großen Kaiſerwürde war nichts anderes als der größte Ring, der die zahlloſen Ringe der Herzoge, der Grafen, der adeligen Freien u. ſ. w. zuſammenfaßte, alles eins in dem ehrenden Namen der Ritter. Wie dieſer eigenthümliche Geiſt germaniſchen Volksthums ſich überall hin ausbreitete, wohin der Strom der großen Völkerwanderung ſich ergoß, ſo wiederholte ſich auch in Spanien, im ſüdlichen Frankreich, in Italien das nämliche, und mit dem Lehnsweſen und dem Vaſallenverhältniß fand auch der Gattungsbegriff davon, das Ritterweſen, überall Eingang. — Daß nun, was jeder weiß, der Name Ritter von Reiten herkommt, und daß man in Deutſchland erſt in den Kriegen mit den leichtberittenen Ungarn und Avaren beſſer mit dem Pferde bekannt ward, daß die, welche ihre leichtbeweglichen Feinde mit glei-

chen Waffen, nämlich zu Pferde, angriffen, nun Caballerie, Chevaliers, Cavaliers und zu deutſch Ritter genannt wurden, das möge der Vollſtändigkeit wegen noch hier ſtehen. Lieber bemerken wir noch, daß der Ritterſtand, wie die Natur ſelbſt ihn als ein Ganzes hinlänglich ausgezeichnet hatte, das ſich in allen ſeinen Theilen, ſo verſchieden an Größe und Bedeutung und Rang ſie ſein mochten, in dem Begriff des Herrſchens gleich war, nun auch ſich ſelbſt äußerlich zu einem Ganzen bildete, und dazu vielleicht manches aus einer niedrigern Sphäre, z. B. den Handwerkszünften und Mönchsorden, borgte, und, früh vorbereitet, als abgeſchloſſene Anſtalt erſt ſeit dem 11ten Jahrh. beſtand, und bis zu ſeiner Vollendung fortdauerte. — Jede Seite des Menſchengeiſtes arbeitet ſich durch die herrlichen Zeiten eines freien Erguſſes zu beſtimmten Formen hinan, und ſo nothwendig und unvermeidlich ihm dies iſt, ſo gewiß bereitet er ſich auch allemal in dieſen Formen ſein Grab, und über dem Abgeſchloſſenen und Fertigen wölbt ſich die Puppenhülle des Todes. So wurden jene natürlichen Scheidungen der Mündigkeit und Unmündigkeit, der Ächtheit und Unächtheit, der Unbeſcholtenheit und Befleckung, im Ritterthum nach und nach auf beſtimmte Formen und Geſetze zurückgebracht. Der gewöhnliche Gang der Ritterbildung fing mit dem Buben oder Pagen an, der am Hofe eines andern Ritters die Anfangsgründe ritterlicher Tugenden erlernte. Im 14ten Lebensjahre ward der Bube zum Knappen, und wartete der Pferde und Waffen ſeines Meiſters, ihn ſelbſt zu Pferde begleitend, und im 21ſten Lebensjahre ward der Knappe gewöhnlich unter Feierlichkeiten zum Ritter geſchlagen. — Der Zweikampf, dasjenige Gottesurtheil, das das ehrenvollſte und ritterlichſte ſchien, entſchied über ihre Streitigkeiten; Wappen kamen auf, die Ahnenprobe ward auf ſehr genau beſtimmte Geſetze zurückgeführt u. ſ. w. — Hier aber müſſen wir noch einmal auf eine frühere, im Vorbeigehen gemachte Bemerkung zurückkommen. Der Ritterſtand war der herrſchende, und darum repräſentirende Stand. Ihm gebührte alſo auch das Beſte, das die Länder trugen, und in ſeinen Schlöſſern, die mit ihren Pflegen und Beſitzungen der Ahnherr als ſeinen Antheil an der Beute, ritterlich erworben hatte, mußten Pracht, Reichthum, heiterer Lebensgenuß nicht weniger als die ſchönſten Blumen der Kunſt und Liebe zu finden ſein. So war der Ritter auf ſeinem Schloſſe unumſchränkter Herr; ſo führte er, ein Kaiſer im Kleinen, mit ſeinen Nachbaren blutige Fehden; ſo artete, vom Bewußtſein der Unbeſchränktheit zu weit verführt, mancher Ritter zum Raubritter aus, der dem fahrenden Kaufmann am Wege auflauerte und manches wehrloſe Kloſter ängſtigte, bis es mit großen Summen ſich löſte, — beſonders in Deutſchland, wo, der Natur der Reichsverfaſſung gemäß, die Freiheit des Einzelnen noch unbeſchränkter war als in andern Ländern, und oft unter ſchwachen Kaiſern zu wahrer Zügelloſigkeit wurde. — Aber eben, weil er der Herrſchende war, ſo zog nun freilich auch der Ritter alles das in ſeinen Kreis, was ihn als den Herrn bezeichnen und ſchmücken konnte. Nicht nur die glänzendſten Waffenrüſtungen bedeckten ihn, wenn er auszog. Fern von der Arbeit der Knechte, ergötzte ihn, wenn er auf ſeiner Burg hauſte, die ritterliche Luſt der Jagd; oder die genußreiche Betrachtung ſeiner blühenden, üppigen Fluren; oder ein heiteres Bankett, wo der Wein in reichen Strömen floß, und der Geſang des Minneſängers fröhlich hindurchklang. — Dann aber zog er wieder aus mit ſeinen Reiſigen, jetzt in den Kampf mit den Feinden ſeines Lehnsherrn oder den eigenen, jetzt zum feſtlichen Tur-

niere, wo alle Pracht der Erde vereinigt war, Feſte auf Feſte ſich drängten, und der Dank, aus den Händen der ſchönſten Dame empfangen, die zarteſte aber eben deswegen köſtlichſte Belohnung des Sieges war. — So ſehen wir den Ritterſtand im Beſitz der irdiſchen Herrlichkeit, des glänzenden Lebensgenuſſes, der feinen Lebensart ſeiner Zeit; und wenn überall nur der Freie beſitzen und genießen ſoll, und Genuß und Heiterkeit nicht in gemeiner Weiſe, ſondern mit zartem Sinn und ächt menſchlicher Bedeutung, der natürliche und unentbehrliche Schmuck des Beſitzes iſt, ſo erſcheint uns der Ritter als die Blume der irdiſchen Macht und Schönheit ſeiner Zeit. — Nehmen wir nun aber dieſe Eigenthümlichkeit des Ritterthums zu jenem Einfluß, den die durchs Chriſtenthum völlig umgekehrte Lebensanſicht auf daſſelbe äußern mußte, ſo ſehen wir ganz natürlich jene herrlichen, bedeutungsvollen Züge des Ritterthums hervorgehen, die ihm einen unwiderſtehlichen Reiz ertheilen. Hieraus erklärt ſich jene ſogenannte Chevalerie, die vielleicht aus Courtoiſie (curialis facetia, Höflichkeit) und edler Galanterie beſtand. Die irdiſche Liebe durfte im Kreiſe eines ſolchen Lebens nicht fehlen, denn ſie iſt ja das Höchſte, was die Erde bringen mag. Aber nun war es nicht mehr jene gemeine, ſinnliche Liebe des Heidenthums, nun war ſie durch die chriſtliche Anſicht geläutert, und ſo entſtand jene zarte Minne, wo der Ritter nur durch Treue und ſeiner Thaten gefeierte Größe des Wohlgefallens ſeiner Dame ſich zu verſichern ſtrebte; wo er Gott und ſeiner Dame ſich empfahl, wenn er ins Gefecht zog, und mit züchtiger Sitte und kindlicher Scheu von jedem unreinen Beginnen ſich zurückhielt. — Dies der eigenthümliche Geiſt der ſo weit verbreiteten Chevalerie. — Nahe hiermit hing jenes zweite Hauptgeſetz alles Ritterthums zuſammen: Schützer des ſchwächern Geſchlechts zu ſein, und die Frauen, ſelbſt unbewehrt, in dem Arm des Ritters Wehr und Waffe zu jeder Zeit finden zu laſſen (Galanterie). — Eben daher erklärt ſich auch der eigenthümliche Geiſt der Ritterabenteuer. Abenteuer ſucht überall der Held, der Mächtige, der Herrſchende. So zogen die Helden der Argo dem goldenen Vließe nach, und die des Homer kämpften vor Ilium. Aber der chriſtliche Ritter zog für das Kreuz oder für die züchtige Liebe ſeiner Dame, oder für den lieblichen Weihrauch des Ruhms, immer mit Glauben im Herzen, aus in ferne Lande. Es zog ſich durch ſeine erbittertſten Kämpfe ein Strahl von Höflichkeit und Rechtlichkeit, und er befleckte ſein Schwert, wenn er von dieſer Scheidelinie abwich, etwa im Vortheil der Waffen gegen ſeinen Feind, er zu Pferd, dieſer zu Fuß war u. ſ. w. — Endlich fällt nicht weniger hier in die Augen, wie gerade Turniere mit ihrer Pracht und ihren feinen zarten Beſtimmungen die eigentlichen Ritterfeſte ſein mußten, und wie die einzelnen Geſetze derſelben, die eben ſo ſinnreich als unverletzlich waren, meiſtens nur aus dieſem Geiſte des Ritterthums erklärt werden können. (S. d. Art. Turniere). — Alles dies wurde durch den romantiſchen Geiſt des Zeitalters (ſ. Romantiſch) noch beſtimmter ausgebildet, und bekam dadurch unſtreitig jenes bunte, reiche, farbige Gewand, das im Ganzen des Ritterweſens nicht verkannt werden mag, ſo wie gerade dieſe bunte Mannichfaltigkeit der Charakter der Romantik iſt. Indeß gilt dies doch zunächſt und hauptſächlich von den romantiſchen Ländern, und z. B. in dem nordiſchen Ritterthum ſtört uns die erwähnte Mannichfaltigkeit weit weniger. — Es iſt noch übrig, die Geſchichte des Ritterweſens im Allgemeinen zu

berühren, und dann in einem kurzen Anhang Andeutungen über einige Gegenſtände mitzutheilen, die nicht zum Weſen des Ritterthums gehören, aber doch aus demſelben hervorgegangen, und durch daſſelbe vielfältig beſtimmt worden ſind, Einfluß des Ritterthums auf die angrenzenden Sphären der Poeſie und Kunſt. — Wie alle Keime nicht ſogleich zu Blüthen, und alle Blüthen nicht ſogleich zu Früchten werden; wie dieſelbe Pflanze im Süden anders gedeiht als im Norden, und im fruchtbaren Erdreiche üppiger emporwächſt als unter Dornen und auf Felſen; ſo ſehen wir auch das Ritterthum, von einer ſchönen kraftvollen Kindheit beginnend, eine herrliche Reife und Vollendung ſpäterhin erlangen, bis es nach durchlaufenem Ringe, wie alles Zeitliche, wieder ſeine Endſchaft erreichte, und dabei eigenthümliche Farben und Geſtaltung annehmen von den verſchiedenen Ländern und Verfaſſungen, unter und in welchen es blühte. — Ritterromane nicht nur, ſondern die Geſchichte ſelbſt führt uns in die Zeiten Carls des Großen zurück, wo wir die erſten blühenden Zeiten des Ritterthums, ſein fabelhaftes Heldenzeitalter ſehen. In allen alten Ritterepopöien erſcheint Carl der Große mit ſeinen zwölf Pairs als das Haupt des Ritterweſens, und ihm ſchließt ſich die Geſchichte des fabelhaften Arthus mit der Tafelrunde, ſo wie der eigenthümliche Fabelkreis der Amadiſſe an. Allein überall iſt es offenbar, daß man ſich noch auf fabelhaftem Boden, in der Zeit, da die Geſchichte noch ungewiß iſt, befindet — vergleichbar der Ungewißheit griechiſcher Geſchichte vor der Rückkehr der Herakliden. Aber wer mag die Rolande, die Ferragus, die Rinalde von Montalban u. ſ. w. für durchaus unhiſtoriſche Perſonen halten? oder den Erzbiſchof Turpin, ſei er oder ein anderer der Verfaſſer der Chronik, die ſeinen Namen trägt und die einzige Quelle für dieſen Kreis ritterlicher Poeſie aus Carls des Großen Geſchichte iſt, beſchuldigen, nicht einmal das, was die Sage erhalten hatte, wiedergegeben zu haben? — Daſſelbe gilt von den Rittern des heiligen Graals und Königs Arthus; daſſelbe von den Amadiſſen, die, ohne Carl dem Großen oder Arthus ſich anzuſchließen, mehr die Ritter einzelner Abenteuer als großer Zeitbegebenheiten geweſen zu ſein ſcheinen. In der Dämmerung des Morgenroths wollen wir nicht verlangen, die Geſtalten genau unterſcheiden zu können, und ſo ſind wir zufrieden, in den Sagen von Carl dem Großen die erſte jugendliche Regung des Rittergeiſtes im Kampf gegen die einbrechenden Araber, ein Vorſpiel des viel höhern Kampfes gegen die Saracenen im heiligen Lande, in den Sagen von Arthus dieſelbe im Kampf gegen die einbrechende Übermacht des nordiſchen Heldengeiſtes, durch welchen dieſem ſeine Grenze angewieſen wurde; in den Dichtungen des Nibelungenliebs dieſelben im großen, ernſten Gemüthe des Niederländers, dem der deutſche Ritter ſich anſchließt; und in den Amadiſſen die erſten Spuren abenteuerlichen Ritterlebens in einzelnen Unternehmungen zu erblicken. — Lange mochte der Übergang von der fabelhaften Zeit bis zur ebenen, ſichern, beſtimmten Geſchichte der ſchönen, ausgebildeten Blüthenzeit des reifen Alters dauern. Da mochten manche Großthaten geſchehen, und die Ritterkämpfe in Deutſchland, in den Kriegen der Kaiſer, in Frankreich unter den Großen des Reichs, die bürgerlichen Kriege in Spanien mit den Mauren waren herrliche Vorübungen des viel Größern, das da kommen ſollte. Da that ſich (von 1095 bis gegen 1270) ein Lichtquell in Oſten auf, und der Ruf des Kreuzes rief den Ritter aus Süd und Weſt und Nord zu einem würdigen Schau=

platz ſeiner Thaten. Das heilige Land zu erobern, die heilige Stadt zu gewinnen, ward für Ritterweſen und Beſtimmung ein herrliches Ziel; und mag es immer ſcheinen, als ſei alle dieſe koſtbare Kraft an ein Hirngeſpinnſt verſchwendet worden, ſo war doch die Idee, welcher gehuldigt ward, die höchſte und ſchönſte. Sehen wir ja doch auch, nach dem wunderbaren Willen des Verhängniſſes, alle Helden, die Troja erobern halfen, die Früchte ihrer Anſtrengungen in darauf folgenden Abenteuern wieder verlieren, und ſo ſcheint überall die Menſchheit hier nur beſtimmt zu ſein, die höchſte Sproſſe wohl zu erſteigen, ohne ſie jedoch behaupten zu können. Idee ſoll und muß Idee bleiben, aber nichts deſto weniger ſoll der Menſch ſein Alles an ſie wagen. — Hier in den Kreuzzügen wurden aus allen Ländern der Erde die ritterlichen Helden auf einen kleinen geweihten Plan zuſammen beſchworen, hier nahmen Kaiſer und Könige das Kreuz, und ſchmachteten zum Theil, vom Unglück des Kriegs verfolgt, in jahrelanger, ſchimpflicher Gefangenſchaft; hier geſchahen Thaten, wie ſie ein Taſſo nur getreu nachzubilden brauchte, um das Höchſte zu zeichnen; hier wurden im Kampf und in der Waffenruhe alle ritterlichen Tugenden, Glaube, Gehorſam, Selbſtbeherrſchung, reine Minne ꝛc. in ihrem höchſten Glanz geübt, und wenn das heitere Reich der Fabel, der Zauberei und Feerei verſchwunden war, ſo ſtand hier die klare, helle Wirklichkeit, der Kampf der chriſtlichen Ritterwelt für Glauben und für das Grab des Herrn, den blöden Augen unſerer ungläubigen Zeit in Dämmerung gehüllt und unbegreiflich, dem Reiche des Wunderbaren und Unglaublichen nahe. — Hier können wir nun die Behauptuug nicht zurückhalten, daß uns als die ſchönſte Blüthe der Kreuzzüge, die Ritterorden, erſcheinen, gleichſam das Allerheiligſte des Ritterthums, in welchem ſich der Geiſt deſſelben recht idealiſch offenbarte. Es entſtanden theils vor den Kreuzzügen, theils während derſelben vier in dem heiligen Lande, unter welchen die drei früheſten, der Johanniter-, der Tempelherren- und der deutſche Orden (ſ. d. beſ. Art.) am berühmteſten wurden, da der urſprünglich zur Pflege d r Ausſätzigen geſtiftete Lazarusorden, der nachher auch ritterlich ward, ſchon in frühern Jahrhunderten erloſch. Pilgernde Ritter, ſich unter feſten, ſtrengen idealiſch-reinen Geſetzen verbindend zur Pflege kranker Glaubensbrüder, und zum Schutze der vom Saracenenübermuth Gedrückten, mit den Dienern der Kirche in Bruderbündniß getreten, nur Schritt vor Schritt der wachſenden Übermacht des Islams weichend, und noch im Weichen mit ungebeugtem Muthe Wunder der Tapferkeit verrichtend — der hohe Muth des kühnen, zum Herrſchen beſtimmten Ritters, gemildert durch das ſanfte Licht des Glaubens, der chriſtlichen Demuth, des alles verläugnenden Gehorſams gegen des Ordens Geſetze, und nun von Kaiſern und Königen mit Liebe gepflegt, beliehen mit weiten Herrſchaften und Ländern; ja als im Oſten das Feuer des heiligen Kampfes ſchier verlöſcht war, in den kalten Norden wandernd, um das Kreuz mit dem Schwerte zu verkündigen — gewiß, dies iſt die Krone des Ritterthums. — Vor den Kreuzzügen war indeß der Geiſt des Ritterweſens in den verſchiedenen Ländern höchſt einſeitig geweſen. Anders der franzöſiſche Ritter in ſeiner Leichtigkeit und Gewandtheit, in ächt romantiſches Gewand ſich kleidend, oft ſo des Halts und der rechten Kraft entbehrend. Anders der ſpaniſche Ritter mit ſeinem heißen Blut und ſeiner ernſten Beharrlichkeit, oft in der Glut der Eiferſucht und Rache das Ziel überſchreitend. — Der

deutſche Ritter mit ſeiner Rohheit und Ungeſchliffenheit, aber im Beſitz der ſchönſten Rittertugenden, einer feſten, unerſchütterlichen Treue, einer hohen Tapferkeit und Glaubensinnigkeit, konnte leicht ſeinen Nachbaren mehr mittheilen, als von ihnen annehmen. — Wie lieblich ſchmolzen nun nicht in den Kreuzzügen dieſe einzelnen Elemente in einander, und wie theilten ſich nicht im Wechſeltauſch die Nationen gegenſeitig mit, ſo daß jeder bereichert mit den Vorzügen aller überallhin nur das Vortreffliche und Höchſte brachte. Selbſt die hohe Bildung des Morgenlandes und die ſinnliche Verfeinerung der Saracenen theilte ſich den chriſtlichen Rittern mit, glättete manche rauhe Seite an ihnen ab, und geſellte zum Guten auch die gefällige Form, ſo daß die feine Sitte und Lebensart, das ausgebildetſte Ritterthum erſt von den Kreuzzügen an datirt werden muß. — Aber leider ſehen wir bald nach den Kreuzzügen das Ritterweſen ſinken, und, vielleicht durch jene Verſchmelzung der Individualitäten zu einem ſchönen harmoniſchen Bild, in der erſten Zeit den Grund gelegt zu jener allmählig wachſenden Gemeinheit und Plattheit im Ritterweſen, die ſchon in dem ſeltſamen Treiben der fahrenden, d. i. Abenteuer ſuchenden, Ritter ſich ausſprach, und bald nach den Zeiten der Reformation, nicht ohne Mitwirkung des unlängſt erſt erfundenen, Muth und Tapferkeit des Arms leicht erſetzenden Schießpulvers immer weiter überhand nahm, bis jetzt wohl nur der Name des alten Ritterthums noch übrig, der Geiſt aber längſt entflohen iſt. — Hehr und im Geiſt der alten Zeit, gleichſam ein traurender Rieſenſchatten über dem Grabe des eingeſunkenen Ritterweſens, ſteht der edle Götz von Berlichingen mit der eiſernen Hand im 16ten Jahrh. da. — Machen wir nun noch in einem kurzen Anhang von dem Geſagten Anwendung, um den Geiſt der Ritterpoeſie zu beſtimmen. Wo das Ganze und der Geiſt der Zeiten ſo viel gethan hat, um einen Stand zu erheben, und ihn mit dem Köſtlichſten der Erde, gleich als das geliebte Schoßkind und den Erſtgebornen auszuſtatten, da darf auch die holde Gabe der Poeſie nicht zurückbleiben, und ein Achilles ſoll auch ſeinen Homer finden, der ihn auf den Flügeln des Geſanges auf die Nachwelt trägt. Daß der Geiſt der Poeſie in der Periode des Ritterthums größtentheils romantiſch war, und nur im Norden einen eigenthümlichen Geiſt aus der alten Zeit mit herübergenommen hatte, glauben wir unter dem Artikel Romantiſch zu zeigen. Wir bemerken hier nur noch, daß die Troubadouren im ſüdlichen, die Trouveren im nördlichen Frankreich, und die Minſtrels (Ministriers, ministeriales, Hofleute) in England keinen würdigern Gegenſtand ihrer Lieder finden konnten, als die Thaten der Ritter, auf deren Schlöſſern ſie die gaſtlichſte Aufnahme fanden. Ja wie Ritter in allen heitern Künſten des Lebens die Palme zu erſiegen wußten, ſo nahmen ſie ſelbſt Harfe und Zither, und ſangen dazu von ihrer Minne und ihren Thaten. In der Provence entſtand eine Cour d'amour, die bei den poetiſchen Wettkämpfen der Ritter entſchied, und in Spanien ließ der Ritter, der im Kampf mit gewaltiger Rechte das Schwert zu zwingen wußte, die zarten Saiten der Liebe unter dem Fenſter der Geliebten ertönen. Hier erging ſich die Poeſie in ächtromantiſchem Gewande, und liebliche Wechſelgeſänge (tensons), Schäferidyllen (pastourelles), poetiſche Geſpräche (sirventes), Sonette und dergleichen waren nur Variationen der Liebe und Ritterlichkeit athmenden Romanzen, flatternde Blüthen und Blumenſträuße am herrlichen Baume der Romantik. Ernſter und größer war die Ritterpoeſie Eng-

lands, Deutſchlands und beſonders der Nordländer. Im Nibelungenlied, der Ilias und Odyſſee des Nordens, weht ein Geiſt, geheimnißvoll, heroiſch, erhaben, grotesk, wie die Berge und Thäler des Norden ſelbſt mit ihrem unendlichen Schnee und ihren gefahrvollen Wildbahnen; aber immer iſt es nur Ritterthum, beſonders Ritterthaten und Abenteuer, die darin beſungen werden. — Doch eine merkwürdige Eigenthümlichkeit erhielt die Ritterpoeſie durch das Fabelhafte, Wunderbare, das die Kindheit des Ritterweſens, wie wir oben bemerkten, auszeichnete, und Poeſie that auch hier wie überall das Ihrige, um die Ungewißheit noch größer zu machen, und das Geſchichtliche noch weiter hinein in die Dämmerung des Fabelhaften und Wunderbaren zu rücken. So kamen die abenteuerlichen Dichtungen von Rieſen und Zwergen, von Feen und Zauberern und Zauberinnen in den Kreis der Ritterpoeſie, und wir mögen wohl zugeben, daß die äußere Veranlaſſung zu den Feenmährchen von den Arabern kam, aber wir behaupten deſſen ungeachtet, daß, wenn auch dies nicht geweſen wäre, die Ritterpoeſie ſich ſelbſt dieſe Dichtungen geſchaffen haben würde. Ja, mögen auch Provenzalen und Spanier, und die ſüdlichen Deutſchen ihre morgenländiſchen Feenpaläſte von den Arabern entlehnt haben, ſo dünkt uns, ſind doch die Dichtungen vom Zauberer Merlin, von den Rieſen und Zauberinnen des Nordens ꝛc. gewiß unabhängig von dieſer Quelle aus dem eigenen Boden hervorgetrieben. Der Geiſt des Chriſtenthums, zu dem Wunderbaren der Zeiten geſellt, konnte wohl kaum für Poeſie ein anderes Reſultat geben, und gewiß, dieſe Mythologie war die einzig mögliche in einer chriſtlichen Ritterpoeſie, offenbar anders unter den nordiſchen, anders unter den ſüdlichen Völkern ausgebildet. Hierdurch aber begründet ſich zugleich ein auffallender Unterſchied zwiſchen der Ritterpoeſie der frühern Jahrhunderte und der der Kreuzzüge, wobei jedoch nicht zu überſehen iſt, daß dem ſinnvollen Dichtergemüth auch der reingeſchichtliche Grund dieſer letztern nicht genügt und darum, dem Geiſt einer ſehr gläubigen Zeit angemeſſen, das ſchöne Fabelſpiel jener Mythologie auch in die poetiſchen Darſtellungen der Kreuzzüge herübergenommen wurde. — Wir unterſcheiden als die beiden Hauptarme der Ritterpoeſie, Epopöie und Roman, und wir zeigen in dem Artikel Roman, daß wir Epopöie überhaupt als ſchönen, phantaſiereichen Traum des Möglichen, Roman aber als die idealiſirte Abſpiegelung des Wirklichen, jene darum vorzugsweiſe als die Dichtung von dem jugendlich aufblühenden Leben eines Zeitalters, dieſen aber zunächſt als das dichteriſche Bild von dem Fertiggewordenen, in ſeiner Art Vollendeten anzuſehen haben. Was nun aber Ritterepopöie und Ritterroman im Allgemeinen betrifft, ſo ſind ſie wohl in der That nichts weiter, als früherhin in poetiſchem und ſpäterhin in proſaiſchem Gewande ausgeführte Epopöien, vielfältig an die Ilias und Odyſſee und die damit zuſammenhängenden cykliſchen Dichter erinnernd. Die Ritterromane ſämmtlich, einige von den Kreuzzügen ausgenommen, die feſtern Grund und Boden haben, aber dafür auch der poetiſchen Bedeutung ermangeln, ſchweben auf der ſchmalen Grenze zwiſchen Fabel und Dichtung, zwiſchen Wunder und Wirklichkeit, und nehmen überall einen cykliſchen Charakter an, ſo daß in der That nur die Form entſcheidet, ob man Epopöie oder Roman anzunehmen habe. Was ſonſt Roman war, hat die neuere, fruchtbare Allerweltspoeſie in Epopöie verwandelt (man denke an Alxingers Doolin von Mainz, den Huon de Villeneuve im 13ten Jahrh. als Roman gab), und das Merkwürdigſte dabei bleibt immer,

daß noch kein Äſthetiker, von Blankenburgs Verſuch über den Roman an bis auf unſere Zeiten, im Stande geweſen iſt, dem Ritterroman ſeine rechte Stelle anzuweiſen. Dies rechtfertigt unſere Behauptung, und zerhauen wir alſo nur den Knoten und ſagen: über die jugendliche Periode des Ritterweſens floß Roman und Epopöie in Eins zuſammen; über die Blüthenzeit deſſelben in den Kreuzzügen ſchied ſich zwar Epos und Roman etwas genauer, indeß, wenn jenes allein in Taſſos unſterblichem Werke die Palme erſiegte, ſo konnte der Roman, ein dichteriſches Bild der ſelbſt höchſt wundervollen Geſchichte der Kreuzzüge, doch auch hier kaum ein ſelbſtſtändiges Sein erringen, und mußte durch Fabel und Mährchen ſehr nahe an die Sphäre wie des Epos ſo der alten Romane rühren. — Schwerlich haben uns die neuern, zum Glück nun vergeſſenen Ritteromane, mit ihren gefüllten Humpen und klirrenden Sporen, dröhnenden Fußtritten und ſchauerlichen Vehmgerichten, eine Idee von einem Ritterromane aus der Wirklichkeit gegeben, wenn wir das dem Roman Angehörige in Göthes Götz von Berlichingen, und die wohl zu früh vergeſſenen Ritterſtücke von F. A. Müller (Richard Löwenherz, Alfonſo, Adelbert der Wilde, Heldengedicht in 12 Geſängen) ausnehmen wollen. — Wir kennen, wie geſagt, nur eine Epopöie über das herrliche Ritterthum der Kreuzzüge, die alle andern Verſuche in dieſem Felde weit hinter ſich zurückgelaſſen hat; wir meinen das ſchon gedachte befreite Jeruſalem von Torquato Taſſo; dies Meiſterſtück, das den Namen ſeines Verfaſſers ſelbſt in dem Munde des italieniſchen Volks unſterblich gemacht hat. Was es aber ſonſt von Ritterepopöien gibt, deren Zahl Legion iſt, das gehört, mit ſammt den Oberons und Bliomberis und Doolins der Neuern, dem zwiſchen Roman und Epopöie ſchwebenden Gefilde der Dichtung von den alten, jugendlichen Zeiten des Ritterthums an, und alle dieſe Dichtungen waren wirklich urſprünglich in poetiſchem Gewande gegeben, aber bildeten nachher, in Proſa überſetzt, die zahlloſen Scharen der Ritterromane. Hier iſt alſo die Geſchichte der Epopöie zugleich die Geſchichte des Romans, und wir bemerken, ehe wir dieſelbe berühren, daß auch in dieſer Sphäre der italieniſche Geſang in dem Meiſterſtück ſeines Arioſto, dem weitgefeierten „raſenden Roland,“ allen andern Völkern den Rang abgewonnen habe. Daß wir indeß hier die nordiſche Poeſie, die freilich auch Ritterpoeſie war, ausſchließen und übergehen, darüber wird uns manche Bemerkung in den Artikeln Romantiſch und Romanze rechtfertigen. — Wir bemerkten oben, daß die Dichtungen über die früheſte Periode des Ritterweſens ſämmtlich einen cykliſchen Charakter hätten. — Der Beweis dafür wird wohl am beſten gegeben, wenn wir den Fabelkreis der alten Ritterromane ungefähr geſchichtlich zu beſtimmen ſuchen. — Nach Abzug der nordiſchen Sagen bleibt uns für den Ritterroman ein dreifacher Mythenkreis übrig, der vom König Arthus, von Carl dem Großen, und von den Amadiſſen. Wir können nicht mit Sicherheit beſtimmen, welchen wir als den erſten anzuſehen haben. Vielleicht waren ſie ſo ziemlich gleichzeitig. Aber das iſt gewiß, daß ſie drei wirklich von einander verſchiedene Fabelkreiſe darſtellen, und wohl auch jeder einem andern Volke angehört, obgleich ſie in der Folge wunderlich in einander verſchlungen wurden. Wir können mit Recht behaupten, daß wenigſtens die erſten beiden Cyklen ſich an etwas Hiſtoriſches anſchließen; und in dieſer Hinſicht gebührt der Dichtung vom König Arthus, der Tafelrunde und dem Seher Merlin der Vorzug des Alters. Sie verherrlicht die Thaten des Arthus, eines Sohns Uterpendragons,

und die ſeiner Ritter, des Lanzelot vom See, des königlichen Neffen Gawein u. a., die ſämmtlich wieder durch ihre Abenteuer beſondern Romanen den Stoff gegeben haben. Das, was vielleicht das einzige Hiſtoriſche in dieſem ganzen Mythenkreiſe iſt, kommt ungefähr darauf zurück, daß in jenem Kampfe zwiſchen den Britanniern und Angelſachſen (von 455 bis 582) um den Beſitz Englands Arthus der Befehlshaber der Britannier und der letzte war, der ſiegreich das Land ſeiner Väter, das bald nach ihm den Sachſen zu Theil wurde, behauptete. Merkwürdig bleiben in dieſem Fabelcyklus die völlig eigenthümlichen Dichtungen vom Zauberer Merlin, dem Stammvater der Feen und Zauberer von einer andern Bedeutung, als der bei den ſüdlichern Ländern, einem Sohne des Teufels von einer ſchuldloſen, chriſtlich frommen Jungfrau, und vom heiligen Graal, eigentlich dem Becher, aus welchem der Erlöſer vor ſeiner Kreuzigung trank, nachher aber, weil er in den Beſitz der Ritter von der Tafelrunde gekommen war, mit dieſer gleichbedeutend, wodurch ſich dieſe Dichtung an die bibliſche Geſchichte anknüpfte. Die älteſte Chronik von dieſem Fabelkreis iſt vom J. 1155, in dem Roman des Brut von Meiſter Gaſſe und ſehen wir auf den Schauplatz, auf welchem er ſpielt, und nehmen dazu die nordiſchen Farben, die dem Ganzen bei weitem den ſüdlich romantiſchen Anſtrich der Dichtungen aus der Provence nicht geben, ſo werden wir nicht anſtehen, ihn als das Eigenthum der Normandie und Englands, und als den nächſten Ring nach den nordiſchen und deutſchen Sagen zu betrachten. — Der zweite Cyklus faßt die Ritterromane von Carl dem Großen und ſeinen Paladinen, ſeinen zwölf Pairs; und wenn er ſich an Carl des Großen Geſchichte, dieſen Lichtpunct in der Geſchichte des Mittelalters, wirklich anſchließt, ſo hat die Dichtung nichts geſpart, was Feerei, ritterlicher Heldenmuth und Abenteuer zur Verherrlichung dieſer Zeit beitragen konnten, und durchhin leuchten einzelne hiſtoriſche Sterne, z. B. die Schlacht von Ronceval, in welcher Roland blieb, durch den lieblichen Zauber einer ſüdlichen, mit des Morgenlandes üppigen, ſchwellenden Bildern bereicherten Phantaſie gehoben. Die älteſte Quelle dieſer Dichtungen iſt Turpins fabelhafte Chronik, als deren Verfaſſer der Zeitgenoſſe Carls des Großen, der Erzbiſchof zu Rheims, Turpin, angegeben wird, die aber höchſt wahrſcheinlich noch ſpäter als im 10ten Jahrh., wohin ſie von vielen verlegt worden iſt, zuſammengeſtoppelt wurde. Allein aus dieſer Quelle ſchöpfte man erſt ſeine Ritterromane, als die Kreuzzüge ſchon beendigt worden waren, gegen das Ende des 13ten Jahrh., und nun folgten die ſinnreichen Romane von Bertha mit dem großen Fuß, von Ogier dem Dänen, der Rinald von Montalban, die vier Haimonskinder, Huon von Bordeaux, Doolin von Mainz, Morgante der Rieſe u. ſ. w., in welchen allen der üppige Geiſt des Orients und die mildere Feerei der Araber eine bedeutende Rolle ſpielt. Kaum darf bemerkt werden, daß Frankreich der Schauplatz dieſes Romankreiſes iſt, und die provenzaliſche Dichtung gerade in ihm den würdigſten Stoff fand, da Meiſter Arioſto in ſeinem raſenden Roland ihn ſo glänzend verherrlicht hat. — Noch viel fabelhafter, und hiſtoriſch wohl völlig unbeſtimmbar, iſt der Fabelkreis der Amadiſſe, der vielleicht den Spaniern ausſchließend gehört, und wenn ja die franzöſiſche Einbildung ſich die erſte Bearbeitung des Amadis von Gallien im 13ten Jahrh. nicht nehmen laſſen will, ſo ſind doch die folgenden Nachahmungen, der Amadis von Griechenland, der Florismart von Hirkanien, der Galaor, der Floreſtan, der Eſplan-

dian, rein ſpaniſchen Urſprungs. In dieſem Fabelkreis iſt, wie geſagt, alles unhiſtoriſch, fabelhafte Könige in Frankreich, Schottland, Bretagne u. ſ. w. Man kann kein großes Ereigniß in der Geſchichte finden, welchem dieſe Dichtungen ſich anſchlöſſen, und faſt ſcheint hier die Romanendichtung mehr ins Individuelle, in Familiengeſchichten und Privatabenteuer herabgeſtiegen zu ſein, wo eine erdichtete politiſche Geſchichte und Verfaſſung nur als Hintergrund oder Einfaſſung diente. — Wir wollen nicht vergeſſen, daß außer dieſen Romanen die Ritterpoeſie der Spanier ihre herrlichen Romanzen vom großen Cid, ihre Guerras civiles u. ſ. w., daß Deutſchland ſeine den nordiſchen Sagen verwandten: Chriemhildens Rache, Parcival (ſ. Eſchenbach), Theuerdank u. ſ. w. hatte, die gleichſam die verbindenden Zwiſchenblüthen zwiſchen jenen großen Blumengewinden bilden. Aber wir müſſen hier ſchließen, um nicht zu weitläuftig zu werden, den gerechten Wunſch nur noch beifügend: möge in unſern Zeiten, wo ein ernſtes Streben die Bedeutung des Nordens uns aufgeſchloſſen hat, auch die herrliche Blume des Ritterthums uns zurückgegeben werden, die in der letzten Hälfte des 18ten Jahrh., wo die Spieß-, Cramer- und Schlenkert-ſchen Ritterſtücke florirten, entſtellt, und darum verachtet wurde, und ſeitdem noch immer unter dem Banne dieſer gewiß unverdienten Schmach beſchloſſen liegt. Eine ausführliche Darſtellung des Ritterweſens gab Prof. Büſching unter dem Titel: Vorleſungen über Ritterzeit und Ritterweſen. (Leipz. Brockhaus 1823, gr. 8. 2 Bde.) M-i-r.

Rituale iſt die römiſche Kirchenagende, die die vorgeſchriebenen Ceremonien enthält, die beim catholiſchen Gottesdienſt beobachtet werden. Mehrere Mönchsorden hatten und haben noch zum Theil ihr eigenes Rituale. — Dann überhaupt ſo viel als Ceremoniell, und ſchriftliche Anordnung deſſelben.

Rivarol (Antoine) wurde 1757 zu Bagnoles in Languedoc geboren, wo ſein Vater Gaſtwirth war. Anfänglich Soldat, änderte er bald Stand und Namen, und trat unter der Benennung: Abbé Parcieux, als Hofmeiſter auf; allein ein Verwandter der Familie Parcieux zwang ihn, dieſen angenommenen Namen wieder abzulegen. Der Zufall führte ihn endlich nach Paris; hier gab er einen verſificirten, gegen des Abts Delille Gedicht: die Gärten, gerichteten Dialog heraus, der Kohl und die Rübe betitelt. Dieſes, nebſt noch mehrern andern kleinen Sachen, verhalf ihm zur Mitredaction an dem berühmten Mercure de France. Als die Revolution ausbrach, verließ Rivarol 1790 ſein Vaterland, und ging erſt nach Hamburg, dann nach Berlin, wo König Friedrich Wilhelm II. und Prinz Heinrich (Bruder Friedrichs II.) ihn mit beſonderer Güte aufnahmen. Doch bedauerte er oft die Entfernung vom Vaterlande, und mehrere ſeiner an Freunde gerichteten Briefe zeigen die Sehnſucht, die er darnach empfand, die aber ungeſtillt blieb, indem er 1801 zu Berlin ſtarb. Rivarols Charakter gehörte übrigens nicht zu den ſehr lobenswerthen: Eitelkeit und Eigenliebe waren hervorſtechende Züge deſſelben, und ſeine Satyre artete nur zu oft in Bosheit aus, wie unter andern die von ihm verfaßte Parodie von Athaliens Traum bezeugt; ein Werk, in welchem er mehr hämiſch als witzig die bekannteſten und berühmteſten Schriftſteller und Schriftſtellerinnen ſeiner Nation angreift. Die wichtigſten ſeiner Werke ſind: 1) eine Überſetzung von Dantes Hölle, die jedoch nur in ſehr wenigen einzelnen Theilen den großen Italiener wiedergibt; 2) Brief an Necker, über die Wichtigkeit religiöſer Meinungen und Moral, und 3) ſein Almanach großer

Männer, worin er gleichfalls mehrmals ſeiner giftig beißenden Satyre freien Zügel läßt. Eine Abhandlung von ihm: Sur l'universalité de la langue Française, welche einem franzöſiſchen Wörterbuche, wozu er den Plan entworfen hatte, zur Einleitung dienen ſollte, wurde 1784 von der berliner Akademie gekrönt.

Rizzio (David). Dieſer berühmte Vertraute der ſchottiſchen Königin Maria Stuart war der Sohn eines armen Tonkünſtlers in Turin. Von ſeinem Vater zur Muſik erzogen, zeichnete Rizzio ſich bald vortheilhaft in dieſer Kunſt aus, und begab ſich bei reifern Jahren nach Nizza, der damaligen Reſidenz des Herzogs von Savoyen. Hier aber ging es ihm bald ſo ſchlecht, daß er genöthigt war, als Bedienter bei dem Grafen Moretto, der damals vom Hofe zu Nizza als Geſandter nach Schottland geſendet wurde, Dienſte zu nehmen. Anfänglich ſchien auch in Schottland ſein Glück nicht zu blühen; ſein Herr, durch manche Umſtände bewogen, ſich einzuſchränken, verabſchiedete ihn, empfahl ihn aber als geſchickten Tonkünſtler der muſikliebenden Königin Maria, die ihn auch anfangs bei ihrer Capelle und nachher als Secretär anſtellte. Bald gelang es dem ſchlauen und gewandten Italiener, ſich die beſondere Gewogenheit ſeiner Monarchin zu erwerben, daß aber dieſe Gunſt, wie Mariens Feinde behaupteten, bis zu einer zärtlichen Neigung geſtiegen, iſt durchaus unerwieſen und um ſo mehr zu bezweifeln, da Rizzios Äußere nichts weniger als liebenswürdig geweſen ſein ſoll. Allein ſo viel iſt gewiß, täglich ſtieg der Italiener in dem Vertrauen der Monarchin, und die Reichthümer, mit denen ſie ihn überhäufte, brachten die mißvergnügten Schotten um ſo mehr gegen den Fremdling auf, da Rizzio in ſeinem Übermuthe zuletzt ſo weit ging, daß er ſogar des äußern Anſtandes gegen die Monarchin, ſelbſt in den Verſammlungen des Hofes, vergaß. Maria hatte damals ihre Hand dem Grafen Darnley, vielleicht ſelbſt nicht ohne Rizzios Zuthun, geſchenkt, der durch die Wahl der Königin hoffen durfte, in ſeinem Einfluſſe nicht gefährdet zu werden. Da er aber auch gegen dieſen Monarchen ſeinen Anmaßungen keine Grenzen zu ſetzen wußte, ſo erwachte endlich Darnleys Stolz und Eiferſucht, ſo daß er, durch die gegen Rizzio aufgebrachten ſchottiſchen Großen immer mehr aufgereizt, den Gehaßten aus der Welt zu ſchaffen beſchloß. Mit ſchonungsloſer Barbarei war der Augenblick zur Ausführung der That gewählt, da Rizzio in Geſellſchaft einer Hofdame mit der Königin in ihrem Zimmer ſpeiſte. Der König, umgeben von einigen bewaffneten Vertrauten, trat in das Zimmer; Rizzio wurde, ungeachtet die Königin ihn zu beſchützen bemüht war, herausgeriſſen und im Vorſaal niedergeſtoßen, während Darnley die vor Schreck und Zorn ganz außer ſich geſetzte Maria in ſeinen Armen feſthielt, damit ſie dem Unglücklichen nicht beiſpringen konnte. So endete dieſer im Sonnenſchein des Glücks ſchnell emporgekommene Günſtling, deſſen vor ihren Augen verübten Ermordung Mariens Abneigung gegen den unwürdigen Gemahl erhöhte. F. G.

Robert I., König von Schottland, verdient unter den früheren Regenten dieſes Landes als tapferer Wiederherſteller der Unabhängigkeit deſſelben bemerkt zu werden. Er ſtammte aus dem alten, berühmten Geſchlechte Bruce, und ſchon ſein Großvater hatte nach Schottlands Königskrone geſtrebt. Robert wurde 1275 geboren, wahrſcheinlich diente er in ſeiner Jugend unter dem Heere Eduards I. von England, dem ſein Vater, gleichfalls Robert Bruce genannt, ergeben war. Der Tod des letztern, wodurch er Erbe der Güter und An-

ſprüche deſſelben wurde, beſeelte ihn mit kühnen Entwürfen für ſeines Vaterlandes Wohl. Er verließ den Hof Eduards, der ſich Schottland unterworfen hatte, und dem ſeine Entwürfe ſchon verrathen waren, und ging 1305 mit dem Entſchluſſe nach Schottland, hier ſeine Plane auszuführen. Mehrere Schriftſteller nennen den Grafen Comyn oder Cumming von Badenoch als denjenigen, der dem Könige Eduard von Roberts Planen Nachricht gab. Mag nun dies oder ſonſt etwas die Veranlaſſung zum Streit gegeben haben, kurz Robert durchbohrte mit ſeinem Dolch, bei einer Zuſammenkunft in Dumfries im Febr. 1306 den Grafen von Badenoch, der von einem Begleiter Bruces noch völlig getödtet wurde, belagerte ſogleich das Schloß Dumfries, verhaftete die engliſchen Gerichtsperſonen, die dort verſammelt waren, behauptete ſeine Anſprüche an Schottlands Krone, und forderte alle Freunde ſeines Hauſes zum Beiſtande auf. Bald ſtand er an der Spitze einer Heeresmacht, mit der er bis Perth vordrang; denn die Engländer flohen allenthalben vor ihm. Zu Scoon in März ward er in Gegenwart mehrerer Biſchöfe, Edeln und Standesperſonen feierlich gekrönt. — Der König von England, höchlich über dieſe Begebenheiten entrüſtet, befahl allen Truppen der nördlichen Grafſchaften Englands, in Schottland einzufallen. Deshalb ging der General Aymar von Valence, Graf von Pembroke, nach Perthſhire, wo er im Jun. Bruces Truppen bei Methren überfiel und ſo gänzlich ſchlug, daß kaum der Anführer ſelbſt entkommen konnte. Die Überbleibſel ſeines Heeres wurden von Lord Lorn, dem Neffen Cummings, völlig geworfen. Bruce mußte ſein geringes Gefolge entlaſſen, und flüchtete nach einer unbewohnten hebridiſchen Inſel. Seine Familie theilte ſein unglückliches Loos. Drei ſeiner Brüder und mehrere ſeiner vornehmſten Anhänger wurden als Verräther hingerichtet. Seine Gemahlin, ſeine Tochter und zwei Schweſtern wurden gefangen und in den Kerker geworfen. — Weder Freunde, noch Feinde wußten von Roberts weiterem Schickſale etwas, als er plötzlich an der Spitze einer kleinen, aber äußerſt entſchloſſenen Mannſchaft auf ſeinem Gute Carrick erſchien. Hier nahm er einen engliſchen Großen gefangen, der mit dieſer Beſitzung beſchenkt worden war; aber bei der Annäherung engliſcher Truppen zog er ſich wieder in das Hochland zurück. Zugleich bereitete ſich Eduard zu einem Heereszug nach Schottland, um dies Land ſich völlig zu unterwerfen, und der an ſeinem Hofe befindliche Cardinal-Legat that Robert und ſeine Anhänger feierlich in den Bann. Aber ſchon im Frühlinge 1307 kam der unerſchrockene Robert mit verſtärkter Macht aus ſeinen Gebirgen hervor, ſchlug den General Aymar von Valence, und belagerte den Grafen von Glouceſter in der Feſtung Ayr. Bald darauf ward er von ſeinem gefährlichſten Feinde durch den Tod Eduards I. befreit, der ſchon an der Spitze einer großen Heeresmacht im Begriff ſtand, in Schottland einzurücken, und deſſen ſchwacher Sohn, Eduard II., den Krieg gegen Schottland mit wenig Nachdruck fortſetzte. — Robert hatte ſich die weſtlichen Landſchaften unterworfen; er vertraute ſie der Obhut ſeines tapfern Freundes, James Douglas, und drang weiter im Norden gegen ſeine Feinde vor; aber eine lange Krankheit hinderte ſeine Fortſchritte, und er wurde von den Cummings in einer ſeiner Feſtungen belagert. Sein Bruder Eduard erhielt indeß mehrere Vortheile gegen den Feind. Als Robert wieder in Thätigkeit kam, ſchlug er ſeine Widerſacher bei Old Meldrum, bemächtigte ſich der Feſtung Inverneß und der nördlichen Gegenden,

und als er endlich auch die Stadt Perth und die Feſtung Forfar eingenommen hatte, mußte ganz Schottland, mit Ausſchluß weniger Feſtungen, ſeine Oberherrſchaft anerkennen. — Im Herbſte 1310 hielt Eduard II. es für ſeinen Kriegsruhm nöthig, einen Feldzug nach Schottland zu machen, und drang, da Robert weislich eine Schlacht vermied, ohne Widerſtand bis Linlithgow vor. Mangel an Lebensmitteln zwang jedoch den König von England, nach Berwick zurückzugehen, wo er den Winter blieb, und im folgenden Frühlinge ſeinem unwürdigen Lieblinge Gaveſton den Oberbefehl übergab. Aber Gaveſton kehrte zurück, ohne größere Thaten vollbracht zu haben, als ſein Gebieter. Die Unruhen in England nöthigten den letztern mit Schottland einen Waffenſtillſtand zu ſchließen. Robert benutzte dieſe Unterbrechung der Feindſeligkeiten, um ſeine Macht zu befeſtigen, und ſeine innern Angelegenheiten zu ordnen. Zu Anfange des J. 1314 waren nur noch die Feſtungen Dunbar, Stirling und Berwick in den Händen der Engländer. — Eduard hatte ſich nach Gaveſtons Tode mit ſeinen Reichsbaronen verſöhnt, und ſo ward beſchloſſen, an der Spitze eines Heeres, gegen welches gar kein Widerſtand möglich ſein würde, einen Angriff auf Schottland zu machen, um dieſes Land zu erobern. Wirklich kam Eduard im Juni 1314 mit einem ſo großen Heere, wie noch niemals eins von England aus Schottlands Grenzen überſchritten hatte. Er ging zuerſt nach Stirling, welches Robert belagerte, um es zu entſetzen. Das ſchottiſche Heer, viel geringer an Zahl, aber aus alten geübten Truppen beſtehend, erwartete den Feind an den Ufern des Bannock auf der Straße von Stirling. In einem Reitergefechte, welches der Schlacht vorausging, zeigte Robert ſeine Stärke, da er einem feindlichen Anführer aus dem Hauſe der Bohuns den Kopf bis auf das Kinn mit der Streitaxt ſpaltete. Dies diente den Seinigen zum glücklichen Vorzeichen der großen Schlacht von Bannockburn, in welcher durch Roberts weiſer Leitung die Schotten den entſcheidendſten Sieg über die Engländer erfochten, und ihre Unabhängigkeit befeſtigten. Eduard ſelbſt entkam nur mit Mühe. Die Zahl der vornehmen Gefangenen war ſo groß, daß Robert ſeine Gemahlin, ſeine Tochter, ſeine Schweſter, nebſt andern hohen Perſonen, die in Eduards I. Gefangenſchaft gerathen waren, auswechſeln konnte. — Er verfolgte ſeine Vortheile durch einen Einfall in England, wobei er die nördlichen Grafſchaften ohne Widerſtand verwüſtete. 1315 ſandte er auch ſeinen Bruder, Eduard, mit einem Heere nach Irland den Einwohnern zu Hülfe, um ſich von Englands Herrſchaft zu befreien, welche Unternehmung jedoch mißlang. Englands innere Zwiſtigkeiten verhinderten einen kräftigen Verſuch, ſich wegen des Verluſtes bei Bannockburn zu rächen, und der Papſt wollte ſelbſt einen Frieden zwiſchen den beiden Königreichen vermitteln. Weil aber die päpſtlichen Legaten Roberten nicht den königlichen Titel geben wollten, ſo verwarf er mit Unwillen ihre Vermittlung, bewilligte nicht einmal einen Waffenſtillſtand, ſondern belagerte (1318) Berwick, und machte einen verheerenden Einfall bis nach Yorkſhire in England. 1323 ward freilich ein 13jähriger Waffenſtillſtand mit dieſem Reiche geſchloſſen, Robert aber nicht als rechtmäßiger König anerkannt. Nach Eduards II. Tode brach er (1327) ſelbſt den Waffenſtillſtand und fiel in England ein, richtete große Verwüſtungen an, und ſchloß in dem nämlichen Jahre mit Eduard III. einen Frieden, wodurch der König von England allen Anſprüchen und Rechten auf Schottland entſagte, und die Unabhängigkeit dieſes Reichs

und ſeiner Könige anerkannte. Zugleich wurde Roberts Sohn, David, mit Eduards Schweſter verlobt; aber ſchon zwei Jahre nachher (1329) ſtarb Robert, 54 Jahre alt, nachdem er 24 Jahre regiert hatte. — Er hinterließ einen unſterblichen Namen in der Geſchichte ſeines Vaterlandes, welches er durch Weisheit und Tapferkeit von fremdem Joche befreiet, und wieder zu einem Range unter den Nationen erhoben hatte.

Robert von Arbriſſel, ſ. Fontevraud.

Robertſon (William), der berühmte engliſche Geſchichtſchreiber, ward zu Berwick 1721 geboren, und widmete ſich anfangs der Theologie. Sein Hang zu den Wiſſenſchaften zog bald die Aufmerkſamkeit anderer auf ſich, und ſchon der von ihm als Jüngling gewählte Wahlſpruch: Vita sine literis mors est, den er in alle ſeine Hefte ſchrieb, bewies ſeine Ehrfurcht für die Wiſſenſchaften. Noch ſehr jung erwarb er ſich durch ſeine, nachher im Druck erſchienenen Predigten vielen Beifall; das Feld der Geſchichte war es aber beſonders, auf dem Robertſon ſich auszeichnete, und die Unparteilichkeit und Umſicht, die in ſeinen Werken herrſcht, die feine und treffende Charakteriſtik des moraliſchen und politiſchen Zuſtandes der Nationen und die gediegene kräftige Sprache, weiſen ihm einen der ehrenvollſten Plätze unter den Hiſtorikern neuerer Zeit an. Seine Geſchichte Carls V. (im Original, London 1769, 3 Bde. 4., deutſch mit Anmerkungen von Remer 1778 und 1792—95, 3 Bde. 8.) iſt ein Werk, das die Kenntniſſe ſeines Verfaſſers ſehr ehrenvoll darthut, und den damaligen politiſchen Zuſtand von Europa mit kritiſchem Scharfſinn ſchildert. Ein gleiches Lob verdient ſeine Geſchichte von Schottland unter der Regierung der unglücklichen Maria Stuart und ihres Sohnes Jacob (im Original, London 1759, 2 Vol. 4. Zuſätze 1787, 8. und mehrmals). Noch hat man von ihm eine Geſchichte von Amerika (im Original London 1777, 2 Vol. 4. Zuſätze 1788, 8.) und Unterſuchungen über die Geſchichte von Indien, die, ſo wie ſeine andern Werke, Beifall fanden. Robertſon ſtarb 1793 als Doctor der Theologie und Principal der Univerſität Edinburgh, welche letztere Stelle er 32 Jahre bekleidet hatte. S. Account of the life and writings of W. Robertson — by D. Stewart. London 1801, 8.

Robespierre (Maximilian Joſeph), geb. zu Arras 1759, war der Sohn eines Advocaten, der ein unordentliches Leben führte, ſein Vermögen durchbrachte und nach langem Umherſchweifen ſich in Amerika niederließ. Da der junge Robespierre auch ſeine Mutter verloren hatte, ſo nahm ſich der Biſchof von Arras ſeiner an, und bewirkte, daß er ins Collegium Louis-le-grand zu Paris aufgenommen wurde. Auch hier noch unterſtützte er ihn. Schon in ſeiner Jugend zeigte Robespierre einen verſchloſſenen Charakter, ſtudirte aber gut, und einer ſeiner Lehrer, ein eifriger Bewunderer der Römergröße, lobte ſeinen Hang zur Unabhängigkeit und Gleichheit. Robespierre ſtudirte hernach die Rechte, ward Advocat, und ließ ſich in ſeiner Vaterſtadt nieder, um zu prakticiren. Hier bekam er einen ſonderbaren Prozeß unter die Hände. Die Schöffen der Stadt St. Omer hielten aus altem Wahne die Blitzableiter für ſchädlich, und wollten ſie nicht dulden. Robespierre ergriff die Partei dieſer Erfindung, und gewann ſeinen Prozeß (1783). Merkwürdig iſt in ſeiner Vertheidigungsſchrift das große Lob Ludwigs XVI. 1784 trug er zu Amiens den Preis für die beſte Beantwortung der Frage davon, woher es komme, daß die Schande der Strafe eines Verbrechers auf

ſeine Familie zurückfällt. Allmählig ward ſeine Sprache entſchiedener, er griff verſchiedene Mißbräuche an, ſein Charakter und ſein eifriger Republikanismus ſprachen ſich aus. Er ward daher zum Abgeordneten der Amtmannſchaft Arras bei den Generalſtaaten ernannt (1789). — Als Mitglied der conſtituirenden und ſelbſt noch der geſetzgebenden Verſammlung gelang es Robespierre nicht, beſonderes Aufſehen zu erregen. Zwar zog er die Aufmerkſamkeit durch mehrere Reden auf ſich, z. B. über das Erbrechen der Briefe, über die Druckfreiheit, über vorgebliche Verſchwörungen (ein Thema, über welches er beſtändig ſprach), über das Bekleiden der Stellen, über das Recht, Krieg anzukündigen und Frieden zu ſchließen, u. ſ. w.; auch widerſetzte er ſich dem Grundſatze der Unverletzlichkeit der Perſon des Monarchen; doch behauptete er damals noch, die monarchiſche Regierung ſei die einzige, die einem ſo großen Staate wie Frankreich zukomme. In einem kritiſchen Werke, das zu jener Zeit unter dem Titel: Les grands hommes du jour, erſchien, wird er geſchildert als ein petit homme roide et apprêté, petit esprit sec et pointu, petit caractère inquisitionnaire et acariâtre, folglich als ein blos kleinlicher Menſch, der keine Feinde, aber auch keine Bewunderer habe, und wenn er etwas Auffallendes ſage, andern nachrede. Sogar Mirabeau, dem er ſich gern anſchloß, ſoll ihn damals noch verkannt und wenig geachtet haben. Zu bemerken iſt es auch noch, daß er in jener Zeit auf die Abſchaffung der Todesſtrafe drang, und ſich überhaupt noch ſehr mäßig zeigte. Man wollte ihn zum öffentlichen Ankläger beim Criminalgericht ernennen. Robespierre ſchlug dieſe wichtige Stelle aus. Aber damals ſchon hatte er ſich mit Marat und Danton verbunden, nahm lebhaften Antheil an der Jacobinergeſellſchaft, und gab ein Journal unter dem Titel: Der Vertheidiger der monarchiſchen Conſtitution, heraus. — Er ward nun (Sept. 1792) Mitglied des Convents, und hier fing ſein fürchterliches Leben eigentlich an. Jetzt kannte er keine Mäßigung mehr, äußerte ſich als der ärgſte Republikaner, verfolgte den König auf die wüthendſte Art, drang auf ſeine Hinrichtung, und verwarf allen Aufſchub. Es ſei, ſchrie er, ein großes Beiſpiel für die Welt, eine Handlung der Vorſehung! Nach der Hinrichtung des Königs ſchlug er vor, die ganze königliche Familie und die Girondiſten vor das Revolutionsgericht zu bringen. Letztere hatten ſeine Herrſchſucht ſchon geahnet, und ihn im Convent des Anſchlags der Alleinherrſchaft beſchuldigt; daher ruhte Robespierre auch nicht, bis er ſie aufs Blutgerüſt gebracht hatte. Von nun an beherrſchte er wirklich den Nationalconvent. Die pariſer Gemeinde war ihm ergeben. Es wurde unter ſeiner Leitung ein Ausſchuß für die öffentliche Wohlfahrt, nebſt 12 Commiſſionen errichtet, und ſomit die Schreckensregierung begründet. Anklagen und Verurtheilungen wurden in Frankreich allgemein. Robespierres Helfershelfer errichteten Tribunäle in den Provinzen, welche, wie der Wohlfahrtsausſchuß in Paris, die unerhörteſten Grauſamkeiten und Ungerechtigkeiten verübten. Die Hebertiſten und Dantoniſten, die ihm anfangs ſehr behülflich geweſen waren, wurden ihm ſpäterhin verdächtig, und auch ſie wurden die Schlachtopfer ſeiner Blutgier. Den Nationalconvent konnte er nun mit Recht ſeine Decretsmaſchine nennen. Er herrſchte ganz unbeſchränkt, er ſprach wie der Gebieter Frankreichs, und ließ ſich als ſolchen ehren. — Indeſſen merkte er, daß er allein ſtände, und um ſich dem Volke zu nähern, beſchloß er, einen Schatten von Religion wieder einzuführen, wor-

auf dann das berüchtigte Decret erſchien, worin die Republik ein höheres Weſen anerkannte. Dieſer kluge Einfall that große Wirkung, und das Feſt des höhern Weſens wurde in der That mit vieler Feierlichkeit begangen, wobei Robespierre eine Rede hielt, die ſeine eben nicht ſehr religiöſen Abſichten ziemlich deutlich angab. Man hatte ihm auch gerathen, ſich zuweilen zu Pferde zu zeigen, beſonders der Truppen wegen. Er verſuchte deshalb reiten zu lernen, allein es wollte damit nicht gehen, da er ſich vor den Pferden ſcheute. Feig war er überhaupt in einem hohen Grade; daher auch zum Glück ſeine Tyrannei nicht lange dauerte. Da ſich ſeine Grauſamkeit über alle Parteien erſtreckte, und er ohne Unterſchied Freunde und Feinde würgte, jene, weil er neidiſch auf ſie war, und dieſe, weil er ſie fürchtete; ſo hatte er auch bald alle Parteien gegen ſich, und ſo groß auch der Schrecken war, den ſein Name und ſeine Macht einflößten, ſo war doch das Elend zu groß, und die Unterdrückung der Freiheit und Gerechtigkeit zu heftig, als daß die Seufzer und Klagen nicht hätten laut werden ſollen. Bald ward das Murren wider den Tyrannen allgemein, und der Convent, der bisher geſchwiegen hatte, war nun auch aufgeregt, und beſchloß laut zu werden. — Am 27ſten Juli 1796 (9ten Thermidor) entſpann ſich, zufolge eines geheimen Einverſtändniſſes zwiſchen mehreren Mitgliedern der Verſammlung, eine unerwartete Verhandlung, worin das Verfahren des Wohlfahrtsausſchuſſes heftig gerügt wurde. Robespierre und ſeine beiden Collegen, Couthon und St. Juſt, waren überraſcht; ſie wollten zwar ſprechen, allein man überſchrie ſie, beſonders Tallien; Robespierre wollte die Bühne beſteigen, ſogleich erſcholl im Saale das fürchterliche Geſchrei: Herunter mit dem Tyrannen! Er ſtieß einige Drohungen aus, allein ſie wurden nicht mehr gefürchtet. Jetzt ward ein Anklagedecret gegen ihn ausgefertigt, und er mußte ſich mit ſeinen beiden Gefährten, Couthon und St. Juſt, mit ſeinem jüngern Bruder und Lebas, vor die Schranken begeben. Schon am Tage vorher ſoll etwas von dieſer heimlichen Verabredung im Convente laut geworden ſein, und Couthon ſeinem Herrn und Meiſter gerathen haben, gleich zur Verhaftung und Hinrichtung der Verdächtigen zu ſchreiten. Dies hatte Robespierre nicht gewollt, und dies ſcheint ſeinen Untergang beſchleunigt zu haben. — Übrigens konnten Verſchwörungen unter ſolch einer unausſtehlichen Tyrannei nicht fehlen. Einige Zeit vorher ward ein Mädchen, Namens Cecilia Regnault, in Robespierres Wohnung ergriffen, das zwei Meſſer bei ſich hatte, und, wie man vorgab, ihn ermorden wollte. Robespierre hatte die Grauſamkeit, ſie mit ihrer ganzen Familie hinrichten zu laſſen. Indeſſen iſt dieſe Verſchwörung ſehr zweifelhaft, und man vermuthet, Robespierre habe den Umſtand dazu benutzt, um ſich das Anſehen eines verfolgten Staatsmannes zu geben, und ſich dadurch zur Dictatur emporzuſchwingen. — Das Gerücht von ſeiner Anklage im Nationalconvent verbreitete ſich in Paris, noch ehe die Sitzung zu Ende war. Die Gemeinde der Stadt, die ihm ergeben war, begab ſich aufs Rathhaus, ließ die Sturmglocke läuten, und verſammelte eine Menge Bewaffneter auf dem Greveplatze. Henriot, der die Nationalgarde befehligte, rückte mit derſelben gegen den Convent an; allein der Haß gegen den Tyrannen äußerte ſich ſo laut, daß er nichts that, um denſelben zu retten. Robespierre ward alſo im Conventsſaale verhaftet, wobei er ausrief: Die Gauner triumphiren; die Republik iſt verloren! Man führt ihn zum luxemburger Gefängniſſe; allein hier

weigert ſich der Aufſeher, aus Angſt oder Vorſicht, ihn aufzunehmen. Die Zahl ſeiner Anhänger vermehrt ſich; die Wache wird überwältigt, und Robespierre von ſeinen Befreiern auf das Rathhaus geführt. Da die Gemeinde daſelbſt ihren Sitz hatte, ſo ward geſchworen, man wolle ihn gegen den Convent vertheidigen. Allein unterdeſſen erklärte ihn der Convent in die Acht, und Barras bekam Befehl, ihn aufs neue zu verhaften. Barras erſcheint mit ſeinen Bataillonen; das Dunkel der Nacht begünſtigt ihn; er dringt in den Verſammlungsſaal. Hier ſoll ſich Robespierre, wie auch Lacretelle erzählt, durch einen, mit unſicherer Hand geführten Piſtolenſchuß die Kinnlade zerſchmettert haben. Prudhomme hingegen, in dem von ihm herausgegebenen Dictionnaire historique, behauptet, ein Gendarme, Namens Meda, habe ſich im Getümmel hinzugedrängt, und da er Robespierre in einer Ecke bemerkt habe, auf denſelben geſchoſſen. Von da ward der nun ohnmächtige Tyrann zum Wohlfahrtsausſchuß im Conventshauſe gebracht, und hier auf einen Tiſch gelegt, und mußte in der peinlichſten Lage, die ſich nur denken läßt, bis zum andern Tage liegen bleiben. Zu den Schmerzen ſeiner Wunde und dem daraus erfolgten Fieber geſellten ſich, ihn zu quälen, die Schmähungen der Umſtehenden und die Verhöre ſeiner vorigen Collegen und Untergebenen. Am folgenden Tage, als den 28ſten Juli, um 4 Uhr Nachmittags ward er mit 22 ſeiner Mitſchuldigen zum Blutgerüſt geführt. Sein Geſicht war ganz entſtellt und ſeine Augen faſt zugeſchloſſen. Da der Zug vor ſeinem Hauſe vorbeiging, ſo ließ das Volk den Karren ſtille halten. Ein Weib tanzte vor demſelben her, und rief: Dein Tod macht mich vor Freude trunken; herunter mit dir in die Hölle, der du von allen Gattinnen und von allen Müttern verflucht biſt! Auf dem Richtplatze riß der Henker ihm mit Gewalt die Binde ab, die ſeine Wunde bedeckte, wodurch das ſcheußliche Geſicht Robespierres ganz ſichtbar wurde. Dieſer ſtieß einen Schrei aus. Darauf fiel ſein Haupt unter dem Beile der ſchrecklichen Maſchine, die während ſeiner Tyrannei ſo entſetzlich in Frankreich gewüthet hatte. — Er war 35 Jahre alt, von mittlerer Größe, hatte immer eine bleiche Geſichtsfarbe und verloſchene Augen. In ſeinem Anzuge war er ſtets ſehr ſauber und ſogar geputzt; ein merkwürdiger Umſtand, da zu eben der Zeit Schmutz und Nachläſſigkeit im Anzuge zur Charakteriſtik eines Patrioten gehörten. Die Reizbarkeit ſeiner Nerven war ſo groß, daß ſich dieſelben oft von den Fingerſpitzen an bis zu dem Nacken krampfartig zuſammenzogen. Er hatte von Natur eine kreiſchende Stimme, deren Rauhheit er aber durch Bemühung bedeutend gemildert hatte. Er declamirte gut, beſaß aber übrigens keine Beredſamkeit. Was er über Tugend, Laſter und Verſchwörungen oft vorbrachte, war eitles Geſchwätz. Überhaupt war er ein mittelmäßiger Redner. Unvorbereitet konnte er faſt gar nicht reden. Die Ironie war ſeine Lieblingsfigur; auch widerlegte er oft mit vieler Geſchicklichkeit die Gründe ſeiner Gegner; übrigens war ſein Ideenkreis ſehr beſchränkt. Robespierre muß weder als ein Ungeheuer ohne Talent und Charakter, noch als ein geſchickter Uſurpator angeſehen werden. Er war keins von beiden. Daß er kein ſtumpfſinniger Wütherich war, beweiſt ſein kühnes Unternehmen, in einer eben durch Blut erkauften Republik den fürchterlichſten Despotismus einzuführen, welches ihm auch bis zu einem gewiſſen Grade gelang. „Niemand,“ ſagt ein Geſchichtſchreiber, der ihn gekannt hat, „hat beſſer die Kunſt verſtanden, die Geſinnung des Volks zu lenken, und ſich eine ſo außerordentliche Popu-

larität zu erwerben. Mit Hülfe dieſer Popularität bewirkte er alle die Begebenheiten ſeiner despotiſchen Regierung, lenkte die Schritte des Gemeinderaths, zog den unbeſtändigen und aufrühreriſchen Pöbel an ſich, machte das Geſetz geltend, um die Tyrannei zu gründen, und verhinderte die Weiſen laut zu werden, indem er ihnen die Geſinnung der Böſen zeigte. Schon als bloßes Mitglied des Gemeinderaths ſpricht er vor den Schranken der geſetzgebenden Verſammlung, als ob er der Abgeordnete einer obern Macht ſei. Sobald er im Convente ſitzt, wird er gleich der Brennpunct der Demagogie, und zerſtört, was zum Königthum gehört. Die Royaliſten ſchickt er mit den Republikanern, deren Kraft ihm Furcht einjagt, auf das nämliche Blutgerüſt. Hier zündet er den Fanatismus des gröbſten Pöbels an, dort ſchmeichelt er der Trägheit und der brutalen Unmäßigkeit mit der Ausſicht auf die Gütertheilung. Er braucht die Heberte, die Clootſe, die Chaumette, um alles zu desorganiſiren, um alles zu zerſtören, Sitten, Geſetze und Religion, und ihr Lohn iſt — Schande und Tod! Er wird plötzlich ihr Ankläger, ihr Richter, und faſt ihr Henker, erklärt ſich für den Vertheidiger des Gottesdienſtes und der Moral. Er verſammelt um ſich her die zerſtreuten Reſte der von ihm zerſtörten Parteien, und beſtimmt die gefälligen Diener ſeiner Tyrannei zur Todesſtrafe!" — Zwei genfer Bürger ſollen Nachricht von einer geheimen Unterhandlung Robespierres mit England gehabt, und den franzöſiſchen Reſidenten zu Genf beſchworen haben, dieſe Verrätherei in Frankreich bekannt zu machen. Mittelſt jener Unterhandlung ſollte Robespierre als das Oberhaupt Frankreichs anerkannt werden, wofern er die Religion, den Handel, die Ruhe u. ſ. w. wieder herſtellte. Was an dieſer Ausſage wahr iſt, läßt ſich ſchwer entſcheiden. — Robespierres jüngerer Bruder hatte zwar ſeine Kühnheit nicht, war aber nicht minder zum Despotismus geneigt, half ihm ſeine Grauſamkeiten vollziehen, ward mit ihm gefangen, ſprang aus einem Fenſter des Rathhauſes hinaus, brach ein Bein, und ward verletzt, wie ſein Bruder, zum Richtplatz geſchleppt. — An den beiden folgenden Tagen hatten noch 83 ſeiner Anhänger daſſelbe Schickſal.

Robinſon. Unter dieſem Titel erſchienen in der erſten Hälfte des 18ten Jahrh. eine Menge Romane, welche Erzählungen ſeltſamer Abenteuer zu Waſſer und zu Lande enthielten. Zu der erſten Schrift dieſer Art gab folgende Begebenheit Veranlaſſung: Alexander Selkirk, aus Largo in Schottland, geb. um das J. 1680, diente von Jugend auf zur See, begleitete als Oberbootsmann den berühmten engliſchen Seefahrer Dampier nach der Südſee, gerieth mit ſeinem Schiffscapitän in Streit, und ward 1705 auf der damals unbewohnten Inſel Juan Fernandez, hinter Chili, zurückgelaſſen, nach einem einſamen und kümmerlichen Aufenthalte von 4 Jahren und 4 Monaten 1709 vom Capitän Woodes Roger, bei deſſen Reiſe um die Welt, wieder an Bord genommen und nach zwei Jahren nach England zurückgebracht. — Selkirk beſchrieb hierauf ſeine Begebenheiten und übergab die Papiere einem damaligen bekannten Schriftſteller, Daniel de Foe (ſ. d. Art. Foe) zur Durchſicht, um ſie zum Druck zu befördern. Dieſer entwendete aber daraus die Materialien zu einem Romane, und gab dem betrogenen Seefahrer ſeine Papiere zurück. Er änderte Zeit, Ort und Namen, verlegte die Scene auf eine der Karaiben beim Ausfluſſe des Oronoko, nannte ſeinen Abenteurer Robinſon, ließ ihn durch Sturm und Schiffbruch dahin verſchlagen wer-

den, verlängerte ſeinen Aufenthalt bis auf 28 Jahre, verſetzte die Geſchichte rückwärts in die Mitte des 17ten Jahrh., woraus denn die bekannte und in unzähligen Robinſonaden nachgeahmte Geſchichte des Robinſon Cruſoe entſtand. Rouſſeau fand dieſes Buch beſonders empfehlenswerth für ſeinen Ämil. Wirklich iſt es auch vorzüglich geſchickt, dem jugendlichen Alter die Nothwendigkeit einer frühen Gewöhnung zu Fleiß und Aufmerkſamkeit auf häusliche und bürgerliche Geſchäfte, zur Unabhängigkeit von äußerer Bequemlichkeit, zur Würdigung der wahren Güter des Lebens, zum Gebet und Vertrauen auf eine Vorſehung, zur Übung des Erfindungsgeiſtes, zur Schätzung mancher unerkannten Wohlthaten des geſellſchaftlichen Lebens, und viele heilſame Erziehungsregeln anſchaulich zu machen. Nur waren Schreibart und Einkleidung zu ſehr veraltet, als daß es ohne Widerwillen geleſen werden konnte. Wezel fing damals an, dieſen engliſchen Robinſon zuſammengezogen und umgearbeitet in den „zweiten Jahrgang des deſſauiſchen philanthropiſchen Lehrbuchs" theilweis einzurücken. Campe hatte zu gleicher Zeit den nämlichen Gedanken, und ließ ſich durch das Zuvorkommen Wezels nicht irre machen, ſondern kündigte ſein Vorhaben unter einem neuen Geſichtspuncte an. Beide ließen ihre Arbeiten neben einander, der eine zu Leipzig, der andere zu Hamburg, erſcheinen. Aber Campes Umſchmelzung der alten gedehnten Schreibart in einen leichten unterhaltenden Erzählungston, die Einkleidung in Geſpräche, die für Kinder ſo lehrreichen Bemerkungen aus dem menſchlichen Leben, der Naturgeſchichte, der Geographie, der Schifffahrt, erheben dieſes Buch über die ſonſt gute, aber dem Faſſungskreiſe der Kinder weniger angemeſſene Umarbeitung Wezels.

Roche Jacquelin (Henri de la), geb. 1772; ſeine Gemahlin, geborne Donniſſan, ebenfalls 1772 geb.; Louis und Auguſt, Brüder Heinrichs, haben ſämmtlich in dem Vendéekriege großen Kriegsruhm erworben; Henri war lange einer der Häupter der royaliſtiſchen Partei in dieſem Bürgerkriege, bis er endlich von einem republikaniſchen Soldaten in einem Zweigefecht getödtet wurde. Der Name La Roche Jacquelin, ſeinen Anhängern, welche ihn den „Helden der Vendée" nannten, vor allen andern werth, wurde von ihnen in ihren kriegeriſchen Geſängen gefeiert, und die, welche ihn überlebt haben, erinnern ſich ſeiner noch jetzt nicht anders, als mit Enthuſiasmus. — Seine Gemahlin nahm an ſeinen Kriegszügen beſtändig Theil, und bewies durch Beſonnenheit, Treue, Ausdauer und Begeiſterung für die von ihr einmal ergriffen Sache einen großen Charakter und ausgezeichneten Heldenſinn. Die von ihr über den Vendéekrieg und ihre eigenen und ihres Gemahls Schickſale herausgegebenen Memoiren ſind für die Geſchichte der Zeit höchſt merkwürdig und überhaupt ſehr anziehend. Der Baron Lamotte Fouqué hat ſolche auszugsweiſe überſetzt. Die Familie La Roche Jacquelin wurde 1815 bei der Beſetzung der Normandie durch die preuß. Armée von dem Officiercorps derſelben ſehr ausgezeichnet, und dem älteſten Sohne der Marquiſe ward 1817 von dem preuß. Geſandten in Paris im Namen deſſelben, ein prächtiger Degen, als Zeichen ihrer Bewunderung für dieſe Heldenfamilie, feierlich überreicht. — Die Brüder von Heinrich, Louis und Auguſt, haben mit Auszeichnung in dem Vendéekriege gefochten, ohne jedoch den Ruhm des ältern Bruders zu erreichen.

Rochechouart (Françoiſe Athenais de), eine der Geliebten Ludwigs XIV., aus einer fürſtlichen Familie, anfangs bekannt unter dem Namen Madame de Tonnay-Charante, nach einer von den Beſitzungen ihrer Familie. Ihre Schönheit zeichnete ſie weniger aus, als ihre angenehme, heitere und natürliche Gemüthsart. Sie ward an den Marquis de Monteſpan verheirathet, welcher ihr anſehnliche Partien aufopferte, aber mit Undank belohnt wurde. Die Ducheſſe de la Valliere, Geliebte Ludwigs XIV., nahm ſie in ihre Geſellſchaft auf, und der König betrachtete ſie anfangs als eine liebenswürdige Unbeſonnene. Sie ſuchte unaufhörlich dieſen Monarchen zu locken, welcher ſpöttiſch zu Madame de la Valliere ſagte: Sie möchte gern, daß ich ſie liebte; aber ich werde es nicht thun. Er täuſchte ſich, und wurde bald von ihren Reizen gefeſſelt. Um damals den Verdacht der Königin, deren Ehrendame ſie war, ſchlau zu entfernen und ihr eine hohe Meinung von ihrer Tugendhaftigkeit einzuflößen, nahm ſie alle acht Tage in ihrer Gegenwart das Abendmahl und beſuchte die Hospitäler. In der Folge herrſchte ſie über den König gebieteriſch. Denn ſie genoß damals ſolches Vertrauen, daß ſie bei Beförderung der Marſchälle von Frankreich (1679) in die Taſchen des Königs griff, um die Liſte zu ſehen, und als ſie den Namen des Duc de Viconne, ihres Bruders, nicht darauf fand, in Vorwürfe ausbrach und nicht eher abließ, bis ihm der König den Marſchallsſtab verlieh. Sie liebte den König nach Launen, aber noch mehr das Geld. Ihre Phantaſien veranlaßten ihn zu großen und unnützen Ausgaben. Aber allmählig entfernten ihre herrſchſüchtigen und eigenſinnigen Launen ſie von ihm. „Sie hatte," ſagt Madame de Genlis, „Falſchheit im Charakter und Natürlichkeit im Verſtande. Frei von Empfindſamkeit, aber der Begeiſterung unterworfen, liebte ſie mit Leidenſchaft, oder ſie liebte gar nicht; alles, was glänzte, ſchien ihr groß; Ehrenbezeigungen nahm ſie für Ruhm; ſie hatte tiefe Entwürfe und kindiſche Beweggründe; zugleich unerſättlich und leichtſinnig in ihren Wünſchen, wollte ſie herrſchen, nicht um wirklich zu leiten und zu regieren, ſondern nur um ſich ſehen zu laſſen." Madame de Monteſpan hatte die La Valliere verdrängt, und erfuhr erſt von der Ducheſſe de Fontanges und dann von der Marquiſe de Maintenon daſſelbe Schickſal. Ludwig XIV. befahl ihr 1680, den Hof zu verlaſſen; ſie ſtarb 1707, 66 Jahre alt, zu Bourbon, wo ſie die Bäder gebrauchen wollte. In den letzten Jahren ihres Lebens ſah ſie auf den Verluſt ihrer Gunſt ſtandhaft hin. Die Religion flößte ihr Empfindungen der Reue und ſelbſt der Demuth ein. Der Marquis de Monteſpan, an welchen ſie auf Verlangen ihres Beichtvaters, des Paters de la Tour, ſchrieb, wollte nichts von ihr wiſſen; indeß trauerte ſie dennoch um ſeinen Tod wie eine Witwe. Nach und nach widmete ſie ſich ganz den Armen, arbeitete für ſie mehrere Stunden des Tages, und ließ ihre weibliche Dienerſchaft für ſie arbeiten. Ihre ehemals mit Überfluß verſehene Tafel ward einfacher; ſie vermehrte ihre Faſten und Gebete. Ihre Büßungen waren anhaltend; doch konnte ſie das Äußere einer Königin nicht verläugnen, deſſen ſie ſich zur Zeit ihres Glücks angemaßt hatte. Sie hatte in ihrem Zimmer einen einzigen Armſtuhl, wo ſie die Huldigungen der Großen, der Prinzen und Prinzeſſinnen empfing, ohne ſich ſtören zu laſſen, und ohne ihnen das Geleite zu geben. Reize, die ihr eigen waren, erhöht durch feine Höflichkeit und treffende Spiele des Witzes, milderten, was ihr Hochmuth Hartes haben konnte. Sie erhielt ihre Schönheit und Geſundheit bis zu den letzten

Tagen; indeß hielt ſie ſich immer für krank, und einigemal bis zum Sterben. Dieſe Unruhe unterhielt in ihr den Geſchmack am Reiſen. Das letztemal, als ſie nach Bourbon ging, bezahlte ſie auf zwei Jahre die Penſionen der Mildthätigkeit, die ſie zu geben pflegte, weil ſie überzeugt war, daß ſie nicht zurückkommen würde; und ſie hatte ſich nicht getäuſcht. Sie hatte von ihrem Gemahl einen Sohn, der unter dem Namen Duc d'Antin bekannt iſt, und deſſen Nachkommenſchaft 1757 in ſeinem Enkel endigte. Ms.

Rocheſoucauld. Die ſchon im 11ten Jahrh. in der Geſchichte Frankreichs vorkommende Familie der Rocheſoucauld hat eine Reihe in Kriegs- und Staatsdienſten, ſo wie im gelehrten und im geiſtlichen Stande ausgezeichneter Mitglieder aufzuweiſen. Wir begnügen uns, zwei aus ihrer Mitte hier aufzunehmen: 1) Franz VI., Herzog von La Rocheſoucauld, Prinz von Marſillac, war 1603 geboren. Durch Geiſt und Tapferkeit gleich ausgezeichnet, ward er als eine Zierde des franzöſiſchen Hofs betrachtet. Er war mit der berühmten Herzogin von Longueville verbunden, auf deren Antrieb er ſich auch in die Streitigkeiten der Fronde miſchte, wobei er in einem Gefechte beinahe für immer das Geſicht verloren hätte. Nach den beendigten Unruhen der Fronde dachte Rocheſoucauld nur daran, ſich den ſanften Freuden der Literatur und der Geſellſchaft hinzugeben. Sein Haus wurde der Vereinigungspunct der ausgezeichnetſten Köpfe jener Zeit, und hier fanden ſich Racine, Boileau, Mad. de Sevigné, Mad. de la Fayette zuſammen. Er ſtarb 1680. Man hat von ihm: Mémoires de la régence d'Anne d'Autriche, und die ihn unſterblich machenden, unzähligemal neu gedruckten, und in allen Sprachen (ins Deutſche von Friedr. Schulz und Baron v. Maltiz) überſetzten Réflexions et Maximes. Der Hauptgedanke, der ſich durch alle einzelnen Reflexionen und Grundſätze hinzieht, iſt, daß Eigenliebe die Triebfeder aller menſchlichen Handlungen ſei; aber dieſer Satz iſt auf eine höchſt geiſt- und ſinnreiche Art ſo mannichfaltig gewendet und dargeſtellt, und das Ganze, wie alles Einzelne, zeigt von einer ſo feinen Menſchenbeobachtung, daß man dieſe Sammlung immer gern leſen wird, wenn man auch den Grundſatz derſelben nicht annehmen ſollte. 2) François Alex. Fréd., Herzog de la Rocheſoucauld, Pair von Frankreich, geb. 1747, iſt beſonders mit dem Zunamen Liancourt, den er von ſeinen Beſitzungen in Beauvais führte, bekannt. Seit der Reſtauration aber nennt er ſich blos mit dem Familiennamen. Als Mitglied der conſtituirenden Verſammlung zeigte La Rocheſoucauld ſich beſonders Reformen, welche die innere Verwaltung, die Finanzen und die polizeiliche Verfaſſung betrafen, geneigt. An dem wichtigen Beſchluſſe in der Nacht vom 4ten Aug., wodurch das Feudalſyſtem in Frankreich aufgehoben wurde, hatte er den größten Antheil. Späterhin ſuchte er beſonders philanthropiſche Ideen in Anregung und zur Ausführung zu bringen. Er machte in dieſer Hinſicht im Namen der Ausſchüſſe viele amtliche Berichte über Hospitäler, Armenweſen u. dergl. Gegenſtände. Nach dem 10ten Aug. (1792) entfloh er nach England und ging dann nach Amerika, wo er ſich bis 1799 aufhielt, viele Reiſen in das Innere dieſer Länder anſtellte und ſich mit allem, was den Ackerbau, die Manufacturen, den Kunſtfleiß und die politiſchen und wohlthätigen Einrichtungen derſelben auszeichnet, auf das genaueſte bekannt machte. (Seine Reiſen und Beobachtungen in Amerika hat er in 6 Bänden beſchrieben.) Nach dem 18ten Brumaire kehrte er nach Frankreich zurück, lehnte aber alle Anträge Napoleons,

der ihn in ſeine Nähe ziehen wollte, ab, nahm von ihm blos den Orden der Ehrenlegion an und beſchäftigte ſich ausſchließend mit der Ausführung von Planen, wozu ſein langer Aufenthalt in England und Amerika ihm die Ideen gegeben hatte. Seine eigenen Güter fand er zwar verkauft, nicht aber die Güter ſeiner Gemahlin, welche ſich zum Schein von ihm getrennt hatte. Auf dieſen legte er nun große Spinnereien von Baumwollengarn, ganz nach engliſcher Art, an, und erwarb ſich dadurch große Verdienſte um den franzöſiſchen Kunſtfleiß. Wir übergehen hier viele andere Entwürfe, die er aus England und Amerika nach Frankreich verpflanzte, und führen nur noch an, daß man in Frankreich ihm vorzüglich die Einführung der Schutzblattern verdankt.

Rochelle, eine berühmte Handels- und Seeſtadt im Departement der untern Charente in Frankreich, am atlantiſchen Meere gelegen, iſt ſtark befeſtigt und gut gebaut. Der Schloßplatz iſt einer der ſchönſten öffentlichen Plätze in Frankreich. Sie hat ſechs Kirchen, mehrere wiſſenſchaftliche Anſtalten, eine Schifffahrtsſchule, ein Naturaliencabinet, 2200 Häuſer und 17,500 Einwohner, welche außer einer Zuckerraffinerie, einer Fayence- und Glasfabrik, lebhaften Seehandel betreiben. Der Hafen, welcher durch zwei ſtarke Thürme vertheidigt wird, iſt ſicher und bequem, aber nur bei der Flut zugänglich. In der Geſchichte der bürgerlichen Unruhen in Frankreich, herbeigeführt durch Religionsſtreitigkeiten, zu den Zeiten der Könige aus dem Hauſe der Valois, ſo wie unter den nachfolgenden Bourbons, ſpielte dieſe Stadt als Haupt- und Waffenplatz der Hugenotten eine bedeutende Rolle, bis endlich unter der Verwaltung Richelieus (ſ. d. Art.) ſie nach einer merkwürdigen dreizehn Monate dauernden Belagerung, 1628 in die Hände der Catholiken kam, wodurch der Untergang der reformirten Partei in Frankreich entſchieden ward. Ein großer Theil der damaligen Bewohner von Rochelle flüchtete nach Amerika.

Rocheſter (John Wilmot, Graf von), einer der witzigſten engliſchen Satyriker und zugleich einer der zügelloſeſten Wüſtlinge, welche den üppigen Hof Carls II. umgaben, geb. 1648, geſt. 1680. Sein Lehrer war ſo glücklich, die Fähigkeiten deſſelben ſchnell zu Tage zu fördern. Er durchreiſte Frankreich und Italien, kam zurück, nahm Kriegsdienſte und führte die Waffen nicht ohne Auszeichnung; überließ ſich aber der entehrendſten Lebensweiſe, und ſchwächte dadurch ſeine Geſundheit ſo ſehr, daß er in der Blüthe ſeines Lebens dahin ſank. Das beſte, was er geſchrieben hat, ſind ſeine jedoch nicht muſterhaften Satyren, welche 1714 in London herauskamen; ſeine Gedichte ſind zu ſchmutzig, als daß ſie des Leſens dürften gewürdigt werden. Kurz vor ſeinem Tode ließ er den Biſchof von Salisbury, Burnet, kommen, um als reuiger Sünder ſterben zu können; ſeine Bekehrung wurde in der Folge durch eine Schrift von demſelben Biſchofe öffentlich bekannt gemacht.

Rochow (Friedr. Eberh. v.) auf Rekahn. Dieſer um die Jugendbildung ſo verdiente Mann war 1734 zu Berlin geboren, und genoß einen Theil ſeiner Erziehung auf der Ritterakademie zu Brandenburg. Schon im 15ten Jahr trat er in Kriegsdienſte, und folgte, bei der Garde angeſtellt, ſeinem König in den ſiebenjährigen Krieg. In Leipzig lernte er 1759 Gellert kennen, und wurde von dieſem, der die Wißbegierde des jungen Kriegers ſchätzte, mit mehrern der daſigen Gelehrten bekannt gemacht. Das folgende Jahr rief Rochow

wieder ins Feld; da aber eine Verwundung ihn des Gebrauchs der rechten Hand völlig beraubte, ſo mußte er die Kriegsdienſte verlaſſen, und begab ſich nun auf ſeine Güter, wo er fortan dem Landleben und der Verbeſſerung des ländlichen Schulunterrichts lebte, der damals noch ſehr vernachläſſigt war. Er ſchrieb ſelbſt ein Werk: Verſuch eines Schulbuchs für Kinder der Landleute (Berlin 1772), in dem er eine beſſere Unterrichtsmethode aufzuſtellen ſuchte. Da das Werkchen vielen Beifall fand, ſo ſuchte er ſeine Vorſchläge nunmehr auch auszuüben, und die verſuchte Verbeſſerung der Schulen auf ſeinen Gütern wurde von dem beſten Erfolge gekrönt, wie denn auch die ſpäterhin erfolgte Landſchulenverbeſſerung in den preußiſchen und andern Staaten größtentheils mit als ſein Werk betrachtet werden kann. Als Kinderſchriftſteller zeichnet er ſich gleichfalls aus und ſein Kinderfreund (Berlin 1776 u. ff.) fand verdienten Beifall. — Überhaupt war Rochow in allen ſeinen Verhältniſſen ein ſehr braver Mann und ſeine Beſtrebungen für die Aufnahme des Landbaues in den Marken ſind gleichfalls höchſt lobenswerth. Mit Gellert blieb er ſtets in der freundſchaftlichſten Beziehung. Als warmer Anhänger ſeines Königshauſes und Bewunderer der Heldenthaten der Brandenburger, ließ Rochow bei Hakenberg unweit Fehrbellin ein Denkmal der einſt auf dieſen Feldern geſchlagenen Schlacht zwiſchen dem großen Kurfürſten und den Schweden errichten. Er ſtarb 1805, betrauert von allen, die ihn kannten.

Rode (Bernhard), welcher 1797 als Director der berliner Akademie der bildenden Künſte ſtarb, war 1725 zu Berlin geboren, und verrieth früh eine lebhafte Neigung zu den Wiſſenſchaften, welche aber in der Folge durch die Liebe zur Malerkunſt überwogen wurde. Anfangs war Müller aus Siebenbürgen, dann faſt vier Jahre hindurch der berühmte Anton Pesne ſein Lehrer. 1750 beſuchte er Paris, nutzte anderthalb Jahre Carl Vanlos Unterricht, kam nach Berlin zurück, und trat von da ſeine Reiſe nach Italien an. Hier verlebte er zwei Jahre, theils in Rom, theils in Venedig, und verfertigte ein großes Gemälde, den Alexander vorſtellend, welcher weinend den Leichnam des Darius mit ſeinem Purpurmantel bedeckt. Nach ſeiner Rückkunft nach Berlin veranlaßte ihn der Tod ſeines Vaters 1756 zu zwei großen allegoriſchen Gemälden, welche er, nebſt einem großen Altarblatte, der Marienkirche zu Berlin ſchenkte. Ähnliche Geſchenke erhielten auch andere Kirchen, namentlich die Garniſonkirche. Dieſe Arbeiten machten ſeinen Namen auch im Auslande bekannt, woher ihm häufige Aufträge zukamen; ſo malte er z. B. vier Bilder für eine griechiſche Kirche in der Ukraine. Sein raſtloſer Fleiß und ſeine Manier, welche die mühſame Vollendung verſchmähte, machen die ſehr große Menge ſeiner Arbeiten erklärlich; die meiſten derſelben ſind von ihm ſelbſt in Kupfer radirt worden. Von dieſen Blättern gibt es ein Verzeichniß nebſt drei Beilagen, worin jedes Stück ausführlich beſchrieben iſt. Mit beſonderer Liebe malte er die merkwürdigſten Epochen aus der brandenburgiſchen Geſchichte. Auch aus ſeines Freundes Geßners Idyllen hat er einige ſchöne Stücke gemalt, und zu allen Fabeln Gellerts Blätter radirt. Bibliſche Gegenſtände waren ihm jedoch unter allen die liebſten. Er ſelbſt legte einen beſondern Werth auf einen Chriſtuskopf, der noch 1799 in ſeinem Hauſe war, und ihn zum Muſter für alle ſeine Chriſtusköpfe gedient hatte; eben ſo wenig war er zu bewegen geweſen, eine Auferweckung der Todten zu veräußern, ein treffliches Werk, das Rodes Meiſter-

ſchaft als Geſchichtsmaler vollgültig beweiſt. Unter den auferſtehenden Frommen hatte er eine Gruppe ſeiner eigenen Verwandten angebracht. In den Schlöſſern zu Potsdam u. ſ. w. ſieht man mehrere von ihm ausgeführte Deckengemälde.

Rodney (George Brydges), ein berühmter engliſcher Seeheld, wurde 1718 geboren, widmete ſich ſchon früh dem Seedienſte, und zeichnete ſich durch Muth und Eifer bald ſehr vortheilhaft aus. 1751 ward er Commodore, und 1759 Admiral. In dieſem Jahre befehligte er die Unternehmung gegen Havre de Grace, welches er im Angeſicht der franzöſiſchen Flotte bombardirte. 1761 ward er nach Martinique geſandt, das er 1762 einnahm. Zwar hatte ihn die Regierung in Betreff ſeiner Dienſte mit dem Bathorden geſchmückt, doch ward er nach Abſchluß des Friedens 1763 nicht ſonderlich belohnt, und erhielt blos die Stelle eines Gouverneurs des Invalidenhospitals zu Greenwich. Sein leidenſchaftlicher Hang zum Spiel aber hatte ſein kleines Vermögen verzehrt, und ihn in Schulden geſtürzt. Da er nicht bezahlen konnte, entzog er ſich den Verfolgungen ſeiner Gläubiger durch eine Flucht nach Frankreich. Die traurige Lage, in welcher er ſich hier befand, ward durch die Unterſtützung des Marſchalls Biron erleichtert, der edelmüthig genug war, obgleich Rodney alle Anerbietungen, in die Dienſte der Krone Frankreich zu treten, verwarf, ſeine Schulden zu bezahlen, und ihm ſo den Rückweg ins Vaterland zu bahnen. Dem Könige von England jetzt durch den Herzog von Chatois empfohlen, erhielt er den Oberbefehl der weſtindiſchen Flotte, mit der er dem belagerten Gibraltar zu Hülfe eilen ſollte. Im Jan. 1780 eroberte er eine bedeutende Anzahl ſpaniſcher Transportſchiffe, acht Tage hernach ſchlug er die ſpaniſche Flotte, unter Langara, der ſelbſt gefangen wurde. Das edelmüthige Betragen, das Rodney gegen die gefangenen Spanier bewies, hatte zur Folge, daß ſeitdem auch die gefangenen Engländer ſich eines beſſern Looſes in Spanien zu erfreuen hatten. Der Sieg über Langara verſchaffte aber dem bedrängten Gibraltar reichen Zufluß an Lebensmitteln und Kriegsbedürfniſſen. Er eilte nach Weſtindien. Noch in demſelben Jahre (im Mai) lieferte er der franzöſiſchen Flotte unter dem Befehl des Grafen von Guichen auf der Höhe von Martinique drei Gefechte, die zwar den Ruhm der beiderſeitigen Anführer erhöhten, durch keinen Sieg aber entſcheidend waren. Bei Rhode-Island traf er noch einmal auf die franzöſiſche Flotte, griff ſie aber nicht an, da ſie eine zu vortheilhafte Stellung hatte. Sein Unternehmen im Dec. 1780 gegen die Inſel St. Vincent mißlang, deſto glänzender aber fiel der Angriff auf die Inſeln St. Euſtach, Martin und Saba aus, die er im Febr. 1781 eroberte, wobei 159 Kauffahrteiſchiffe, eine Convoi von 30 Schiffen und mehrere Kriegsfahrzeuge in die Hände der Engländer fielen. Auf dieſen Sieg folgte die Übergabe der holländiſchen Colonien Eſſequebo, Demerary und Barbice, ſo wie der Inſel St. Barthelemy. Sein glänzendſter Sieg war jedoch der im Jahre 1782 am 12ten April über die franzöſiſche Flotte unter dem Grafen von Graſſe, auf der Höhe zwiſchen St. Domingo und den heiligen Inſeln. (Vergl. d. Art. Durchbrechen der Linie.) Die Franzoſen verloren fünf Linienſchiffe erſter Größe, darunter das Admiralſchiff Ville de Paris, und Graſſe ſelbſt wurde gefangen. Für dieſen Sieg, welcher Jamaica den Engländern rettete, ernannte ihn ſein König zum Pair und Baron des Reichs mit dem Titel: Rodney von Rodney-Stokke, das Parlament aber gewährte ihm eine

lebenslängliche Penſion von 2000 Pf. Sterl. Von da an lebte Rodney in Ruhe, und ſtarb gerade, als der Krieg zwiſchen England und Frankreich aufs neue ausbrach 1792.

Rohan=Guémené (Louis René Eduard), Cardinal, geb. 1734, war anfangs bekannt unter dem Namen Prinz Louis, und wurde nach und nach Biſchof von Canople und Strasburg, Großalmoſenier von Frankreich, und Mitglied der franzöſiſchen Akademie. Sein Hang zum Vergnügen hielt ihn weder von den Studien noch vom Streben des Ehrgeizes zurück. Als Ambaſſadeur zu Wien zeichnete er ſich durch ſein gefälliges Benehmen und ſeine Pracht aus. Mit einer ſchönen Geſtalt und einem behenden Verſtande ward er weniger berühmt durch ſeine Talente, als durch die berüchtigte Halsbandgeſchichte. Am 15ten Aug. 1785, als dem Geburtstage der Königin, meldeten ſich bei dieſer zwei Juweliere, welche ſich für ein demantenes Halsband ſechzehnhunderttauſend Livres von ihr ausbaten. Sie erklärte ſogleich, von dieſem Halsbande durchaus nichts zu wiſſen. Die Juweliere erwiederten, daß ſie es dem Cardinal übergeben hätten, der darum für ſie zu handeln beauftragt geweſen. Aufgebracht über den Mißbrauch ihres Namens, beklagte ſich die Königin bei ihrem Gemahl, und forderte Gerechtigkeit. Der Monarch ſprach darüber mit ſeinen Miniſtern, welche der Meinung waren, man ſolle den Cardinal verhaften; aber die Königin verlangte, daß er vorher verhört werde. Geſtehen Sie, ſagte ſie zu ihm, daß es ſeit vier Jahren das erſtemal iſt, daß ich Sie ſpreche. Der Cardinal bejahte dies, und erklärte, daß er durch Betrug einer gewiſſen La Mothe hintergangen ſei. Als er aus des Königs Cabinet kam, ward er in die Baſtille geſetzt, und der König ließ ihm ſagen, ſelbſt über ſein Loos zu entſcheiden. Der Gefangene bat, vom Parlament gerichtet zu werden. Das Parlament ſprach ihm von aller Anklage frei. Trotz dieſes Ausſpruchs konnten Ludwig und ſeine Gemahlin denjenigen nicht mit freundlichem Blicke um ſich ſehen, der ihre Namen in einer ſo verdrießlichen Sache Preis gegeben hatte. Er wurde der Großalmoſenierswürde entſetzt und in die Abtei La Chaiſe=Dieu in Auvergne, und nachher in ſein Biſthum zu Strasburg verwieſen. 1789 ward er zum Abgeordneten der Geiſtlichkeit des Amtes Hagenau bei den Generalſtaaten ernannt. Die Anführer der Volkspartei hofften, daß er aus Rache gegen den Hof die Neuerungen wider die Geiſtlichkeit begünſtigen würde; aber der Cardinal entfernte ſich von ihnen, und verließ die Verſammlung. Kurze Zeit nachher, da er als Urheber der in dem Rheindepartement entſtandenen Unruhen gerichtlich angeklagt war, zog er ſich in den in Deutſchland gelegenen Theilen ſeiner Beſitzungen zurück, wo er ſich frei von Bitterkeit und wohlthätig gegen Unglückliche zeigte. Er ſtarb zu Ettenheim den 17ten Febr. 1802. Als aufgeklärter Beſchützer der Gelehrten hatte er den Abbé Le Batteux an ſich gezogen. Seine Unterhaltung war lebhaft und aufgeweckt; er ſprach über alles mit Anmuth, und wenn ſeine Jugend durch einige Verirrungen bezeichnet war, ſo hatte das Unglück und das Alter ſeinen Geiſt zur Reife gebracht, und ſein Herz ſanft, wohlwollend und edelmüthig geſtimmt. Ms.

Rohr (ſpaniſches) iſt urſprünglich aus Indien, Spanien und Italien zu uns gekommen. In den beiden letztgenannten Ländern, vornehmlich in den feuchten Weinbergen, wird es gepflanzt, und treibt dicke, hohle und gleiche Stengel, die gegen zehn Ellen hoch werden, und Stäbe, Pfähle, Pfeifen u. dgl. abgeben. Auch die Stuhlmacher,

Weber und andere Handwerker verbrauchen das Packrohr in großer Menge. Die Stockröhre werden ſtück= oder bundweiſe verkauft. Die beſten koſten ſelbſt in Holland 50, 100 und mehr Gulden das Stück.

Roland (Rutland), ein in alten Ritterbüchern und Geſängen eine große Rolle ſpielender fabelhafter Held, Schweſterſohn Carls des Großen, und einer der zwölf Paladine dieſes Kaiſers. Er ſoll bei einem Rückzuge Carls des Großen aus Spanien in den Pyrenäen, im Thale von Ronceval, von den Basken erſchlagen worden ſein. Die berühmteſten Gedichte, welche die Thaten des Roland (wiewohl nicht ausſchließend, ſelbſt nicht hauptſächlich) beſingen, ſind Bojardos Orlando inamorato und Arioſts Orlando furioso. Vgl. Ritterweſen.

Roland (Jean Baptiſte de la Platière), ein in der franz. Revolution berühmt gewordner Gelehrter und Staatsmann, geb. zu Villefranche bei Lyon, begab ſich im 19ten Jahre nach Nantes, um die Handlung zu erlernen, und in der Folge nach Indien zu gehen, woran jedoch ſeine ſchwächliche Geſundheit ihn verhinderte, ſeinen Plan auszuführen. Bei dem Manufacturweſen in Rouen angeſtellt, bereiſte er in kaufmänniſchen Geſchäften mehrere auswärtige Länder, und ward bei ſeiner Zurückkunft Aufſeher des Handels und der Fabriken in Lyon. Beim Anfang der Revolution ward er Mitglied der Nationalverſammlung für Lyon. Seine Kenntniß des Handels und Verkehrs, ſo wie die Liebe, in der er beim Volk ſtand, empfahlen ihn Ludwig XVI., der ihn zum Miniſter des Innern ernannte. Er ſtand dieſem Poſten rühmlich vor, verſchlimmerte aber durch Bitterkeit die Stimmung gegen den unglücklichen König immer mehr, und ward deshalb bald darauf aus dem Miniſterio entlaſſen, in welches er jedoch wieder eintrat, als Ludwig entthront war. Sein Bemühen, die durch die Jacobiner herbeigeführte Anarchie zu unterdrücken, ſo wie die Bekanntmachung mehrerer von ihm vorgeblich in den Tuilerien gefundenen Papiere, wodurch viele ins Unglück geriethen, machte ihn aber bald ſehr verhaßt, und er ward mit den Girondiſten zugleich geächtet. Vorher ſchon, gleich nach der Hinrichtung des Königs, hatte er ſeine Miniſterſtelle niedergelegt. Den Verfolgungen der Bergpartei zu entgehen, entfloh er nach Rouen, wo er erfuhr, daß ſeine Gattin, die in Paris geblieben war, das Blutgerüſt beſtiegen habe (vergl den folg. Art.). In verzweifelndem Schmerz erſtach er ſich den 15ten Nov. 1793 mit einem Stockdegen auf der Landſtraße unweit Rouen. Man fand bei ihm einen Zettel, worin er ſich als einen Mann ſchildert, der ſein Leben dem allgemeinen Beſten gewidmet habe, und tugendhaft geſtorben ſei, wie er gelebt. — Mehrere von ihm verfaßte Schriften, in das Fabrik= und Handelsweſen einſchlagend, zeugen von guten Kenntniſſen.

Roland (Marie Jeanne Phlipon), die Gattin des vorigen, war die Tochter des Kupferſtechers Phlipon zu Paris, der zwar als Künſtler ſich auszeichnete, durch Verſchwendung aber ſeine Vermögensumſtände zerrüttete. Sie war 1756 geboren, von ſchöner Geſtalt, und erhielt eine ausgezeichnete Erziehung. Das Studium der griechiſchen und römiſchen Geſchichte hatte ihr eine große Neigung zum Republikanismus eingeflößt, und ſie fühlte ſich mächtig ergriffen, als die Staatsveränderung in ihrem Vaterlande ausbrach. Sie hatte ſchon mehrere Heirathsanträge abgelehnt, gab aber den Bewerbungen Rolands nach, der durch die an ſie gerichtete Zueignung ſeiner Briefe über Italien ihre Hochachtung gewonnen hatte, und bear=

beitete nun gemeinſchaftlich mit ihrem Gatten verſchiedene Gegenſtände des gelehrten Wiſſens. Als Roland nach Paris kam, und die Stelle eines Miniſters erhielt, eröffnete ſich ihr die lang gewünſchte politiſche Laufbahn. Mit unermüdetem Eifer ſtand ſie ihrem Gatten in den Geſchäften ſeines Departements bei, fertigte Aufſätze, ſchrieb Adreſſen und verſammelte wöchentlich um ſich einen Kreis von Gelehrten und Staatsmännern, von denen die wichtigſten Vorfälle der Zeit beſprochen wurden. In dieſem Treiben ſcheint ſie einigermaßen die ihrem Geſchlecht gebührende Zurückhaltung vergeſſen zu haben, denn ihre Anmaßung ging bald ſo weit, daß mehrere Staatsmänner und Generale deswegen mit ihrem Gatten zerfielen, z. B. Dumouriez. Als Roland geſtürzt wurde, fiel auch ſie, ein Opfer der Gegenpartei, am 10ten Nov. 1793 unter der Guillotine. Der königl. Familie, beſonders der Königin hatte ſie ſich immer ſehr abgeneigt gezeigt, und der Brief, den ſie im Namen des Convents an den Papſt ſchrieb, beweiſt, mit wie wenig Zurückhaltung ſie ihre Anmaßungen geltend machte. Übrigens bleibt dieſer geiſtreichen aber irreligiöſen und unweiblichen Frau der Ruhm umfaſſender wiſſenſchaftlicher Kenntniſſe. Von der Anhänglichkeit ihres Gatten war ſie ſo feſt überzeugt, daß, als ſie das Schaffot beſtieg, ſie den Umſtehenden verſicherte: „ihr Gatte würde ſie nicht überleben.“ Der Erfolg bewährte ihr Vertrauen. Noch im Kerker, wenige Tage vor ihrem Tode, ſchrieb ſie ihr Leben nieder, ſo wie mehrere die Revolution betreffende Aufſätze. Die Standhaftigkeit, mit der ſie das Blutgerüſt beſtieg, machte ſie ſelbſt ihren Gegnern achtungswerth. — Ihre hiſtoriſch wichtigen Schriften, welche zuerſt einzeln, nachher, 1799, geſammelt erſchienen waren, ſind 1820 vollſtändiger gedruckt worden, unter dem Titel: Mémoires de Md. Roland; avec une notice sur sa vie etc. par MM. Berville et Barrière. Paris 2 Bde. 8., die zugleich die erſte Lieferung einer Collection de mémoires relatifs à la révol. franç. ausmachen. Nach dieſen Denkwürdigkeiten iſt ihre Lebensgeſchichte in den Zeitgenoſſen (Stück 28) bearbeitet.

Rolandsſäulen, Rulandsſäulen, Rutlandsbilder, ſind ſteinerne, größtentheils roh und übel geformte Bildſäulen, die man hin und wieder in deutſchen Städten auf freien Plätzen, Märkten u. dergl. aufgerichtet antrifft, und die gewöhnlich einen gewappneten Mann, ein Schwert in der Hand tragend, vorſtellen. Der Sage nach ſollen die Säulen ihren Namen von dem oben erwähnten Helden Carls, Roland, tragen, dem zu Ehren ſie errichtet worden waren; doch dies iſt nur Sage, und die Deutſchen, beſonders die Sachſen, werden wohl eben nicht geſonnen geweſen ſein, einem Feldherrn ihres großen Drängers Denkſäulen zu errichten, der, wenn er je lebte, ſeine Thaten in Frankreich und Spanien verrichtete. Wahrſcheinlicher iſt, daß dieſe Bildſäulen, deren Entſtehung überdies noch aus ſpäterer als des großen Carls Zeit, ſich herſchreibt, mit den Weichbildern einerlei Bedeutung haben, die man an den Grenzmarken verſchiedener Städte findet. Ein ſolches Weichbild (von Weich, Wyk, d. h. Stadt oder Ort) iſt nämlich ein Zeichen der Gerichtsbarkeit, und bedeutet, daß die Stadt ihre eigne Gerichtsbarkeit und Statuten habe, und wie weit ſich ſolche örtlich erſtrecke. Hieraus erklärt ſich auch, warum jene Säulen mitunter die Reichsinſignien an ſich tragen. Der Name Rolands- oder Rutlandsſäulen rührt aber wohl von dem im Zeitenlauf mißverſtandenen Worte:

Ruge, Rüge her, welches ehedem ſo viel als Gericht bedeutete, daher der Name wohl Rügelandsſäulen ſein muß, d. h. eine Säule, die einen beſondern Gerichtsbezirk bezeichnet.

Rolle (Joh. Heinr.) war zu Quedlinburg 1718 geboren. Unter der Leitung ſeines Vaters, der in der Folge Muſikdirector zu Magdeburg war, lernte er früh die Anfangsgründe der Muſik. Schon in ſeinem 13ten Jahr componirte er, im 14ten erhielt er die Stelle eines Organiſten an der Peterskirche in Magdeburg. 1736 ging er nach Leipzig, die Rechte zu ſtudiren. Bei ſeinem nachherigen Aufenthalt in Berlin richtete ſich ſein Geſchmack ausſchließend auf die Muſik und er trat als Cammermuſikus in königliche Dienſte. Ein bald darauf erhaltener Ruf nach Magdeburg führte ihn wieder in dieſe Stadt, wo er in der Folge die Stelle ſeines Vaters als Muſikdirector erhielt, und 1785 ſtarb. Die von ihm geſchriebenen Oratorien, beſonders ſein Tod Abels und ſein Abraham auf Moria, erwarben ihm einen gegründeten und ehrenvollen Ruf als Kirchencomponiſt. Beſonders ſind die Chöre derſelben ausgezeichnet.

Rolle, Rollenfach. Rolle nennt man in der Schauſpielkunſt überhaupt den Antheil an der mimiſch darzuſtellenden Handlung, welcher einem einzelnen mimiſchen Künſtler zur Ausführung übertragen wird, namentlich inſofern dem Künſtler ſchriftlich ausgezogen mitgetheilt, und ſeinem Studium überlaſſen wird; auch dieſe ſchriftliche Verzeichnung der einem Schauſpieler zur Darſtellung der Perſon eines Stücks übertragnen Reden oder Handlungen ſelbſt. Nicht leicht aber wird man von der Rolle eines Statiſten ſprechen, wie nöthig es auch iſt, ſelbſt Statiſten auf die Mitwirkung zum Ganzen vorzubereiten. Aus dem Begriffe der Rolle ergibt ſich, daß der mimiſche Künſtler, dem eine ſolche übertragen wird, ſich nie als Ganzes, wenn auch in vielen Fällen als Hauptperſon, anſehen darf, ſondern ſich ſtets dem Ganzen unterordnen und mit demſelben in Harmonie treten muß. Dazu aber wird erfordert, daß er nicht blos ſeine Rolle im buchſtäblichen Sinne ſtudire, ſondern erſt das Ganze aufzufaſſen und ſich die Frage zu beantworten ſuche, welche Beziehung der ihm übertragene Antheil zum Ganzen habe. Die gewöhnlichen Leſe- und Theaterproben möchten dazu nicht hinreichen, oft auch ſchon zu ſpät ſein. Jeder Schauſpieler ſollte daher zuerſt das Schauſpiel überleſen, in welchem er auftritt, und ſich ſeine Rolle nach allen ihren Beziehungen vorſtellen, um hiernach das Einzelne bilden zu können. — Mehrere nicht zuſammentreffende Rollen in einem mimiſchen Werke können nur von einem ſehr gewandten Mimen, oder nur wenn ſie ſehr unbedeutend ſind, von einer Perſon übernommen werden. — Übrigens iſt jeder mimiſche Künſtler durch ſein Äußeres, ſein beſtimmtes Lebensalter ꝛc. für eine beſondere Gattung darzuſtellender Charaktere beſonders geeignet: dies iſt ſein Rollenfach. Unzweckmäßig, und das Talent beſchränkend iſt es aber, wenn theatraliſche Directionen im Allgemeinen gewiſſe Rollenfächer feſtſetzen, und für dieſelben einzelne Schauſpieler annehmen. Beim Ausſchreiben der Rollen, in dem oben zuletzt angegebnen Sinne, gibt man die letztern Worte des Vorherſprechenden (Stichworte) zur Unterſtützung des Gedächtniſſes, gewöhnlich mit farbiger Dinte unterſtrichen, und alles was ſich auf mimiſches Spiel und Scene bezieht, im Schreiben beſonders ausgezeichnet, und von den Reden abgeſondert an. T.

Rollenhagen (Georg) wurde 1542 zu Bernau in der Kurmark Brandenburg geboren, widmete ſich der Theologie, und lebte

nachher als Rector der Schule zu Magdeburg, woſelbſt er auch, nach körperlichen Leiden mancherlei Art, 1609 ſtarb. Er iſt berühmt wegen eines von ihm verfaßten komiſch-ſatyriſchen Heldengedichts, das den Titel führt: Der Froſchmäuſeler oder der Fröſche und Mäuſe wunderbare Hofhaltung; der frölichen, auch zur Weyßheit und Regimenten erzogenen Jugend zur anmuthigen, aber ſehr nützlichen Leer (Magdeburg 1595), in dem allegoriſirend über den Zuſtand der Politik und Philoſophie, der Theologie und Moralität jener Zeit geſpottet wird. Dieſes Gedicht iſt eine Nachbildung der Batrachomyomachie (ſ. d. Art.), und nähert ſich in ſeiner Anlage einem andern bekannten ſatyriſchen Heldengedicht altdeutſcher Zeit, dem Reinecke Fuchs (ſ. d. Art.). Die neueſte Ausgabe des Originalwerks iſt von 1730. In der erſten, deren Titel oben angegeben iſt, führt ſich der Verfaſſer unter folgendem ſonderbaren Namen auf: Marx Hupfinsfeld von Mänſeloch, der jungen Fröſche Vorſinger und Calmäuſer. Eine Nachbildung dieſes Werks hat Stengel geliefert, unter dem Namen: Der neue Froſchmäusler, Cöln bei Peter Hammer, 1796. F. C.

Rollin (Charles), franzöſiſcher Geſchichtſchreiber, wurde 1661 zu Paris geboren, wo ſein Vater ein Handwerksmann war, zu welchem Stande auch der junge Rollin anfangs erzogen wurde. Ein Benedictinermönch entdeckte in dem heranwachſenden Knaben Anlage zu etwas Höherem, und verſchaffte ihm durch ſeine Fürſprache Unterſtützung, ſo daß er ſtudiren konnte. Nachdem Rollin auf dem Collegium du Pleſſis ſeinen Curſus vollendet hatte, ſtudirte er drei Jahre Theologie in der Sorbonne, erhielt bald darauf die Stelle eines Lehrers der Beredſamkeit, und 1694 das Rectorat der Univerſität zu Paris. In dieſer Stelle, die er zwei Jahre nach einander bekleidete, bewies ſich Rollin für die Aufnahme der griechiſchen Sprachkunde und des Bibelſtudiums ſehr thätig. Als hierauf der Abt Vittement ſeine Stelle als Vorſteher des Collegiums zu Beauvais niederlegte, wurde dieſelbe Rollin übertragen, der ſie bis 1712 verwaltete, wo er aber gezwungen war, ſie niederzulegen, da die Jeſuiten ihn des Janſenismus beſchuldigten. Von jetzt an widmete ſich Rollin der Ausarbeitung ſeiner geſchichtlichen Werke, die ſeinen Ruf hauptſächlich gegründet haben. Er ſtarb zu Paris 1741. In welcher Achtung er nicht allein bei ſeinen Landsleuten, ſondern auch im Auslande und bei den vornehmſten Perſonen ſeiner Zeit ſtand, beweiſt ſein vertrauter Briefwechſel mit Friedrich II. von Preußen. Die Werke, die ihn als hiſtoriſchen Schriftſteller berühmt machten, ſind ſeine Geſchichte der alten Ägypter, Karthager, Aſſyrier und Babylonier (Histoire ancienne etc. Paris 1730—38, 13 vol. 12.), und ſeine römiſche Geſchichte von der Gründung der Stadt bis auf die Schlacht bei Actium. Letzteres Werk iſt durch ſeinen Schüler Crevier, und ſpäter durch le Beau fortgeſetzt worden. (Amſterd. 1742 — 50, 16 vol. 8.) Auch von Rollins alter Geſchichte iſt eine Fortſetzung unter dem Titel: Neuere Geſchichte, in Frankreich erſchienen, welche die Begebenheiten der neuern Völker mit Ausſchluß des größten Theils der europäiſchen enthält. Außer dieſen beiden Werken verdient noch eine Abhandlung Erwähnung, die er unter dem Titel: Anweiſung zum Studium der ſchönen Wiſſenſchaften, in 4 Bänden 12. ſchrieb. Baſtien gab zuletzt eine vollſtändige Sammlung aller Schriften von Rollin mit ihren Fortſetzungen von Crevier und le Beau in 60 Bänden 8. heraus. Wenn auch Rollin nicht alle Forderungen befriedigt, die an einen

claſſiſchen Geſchichtſchreiber gemacht werden können, indem er beſonders zu declamatoriſch iſt, ſo iſt er doch durch ſein meiſtentheils richtiges Quellenſtudium und durch die Anmuth und Correctheit ſeines Vortrags zu den beſten Hiſtorikern ſeiner Zeit und ſeines Volks zu zählen.

Rom, Römiſches Reich, Römer. Rom, dieſe ewige Stadt, wie ſie oft von Dichtern und Rednern genannt wird, an die faſt alles Große und Denkwürdige, das ſeit drittehalb Jahrtauſenden geſchehen, ſich knüpft, und die erſt mit dem Schwerte, dann mit den mächtigern Waffen des Glaubens lange Jahrhunderte hindurch den Erdkreis beherrſchte, und vor ihrer Majeſtät die Völker aller Zonen ſich beugen ſah, iſt jetzt nur das Schattenbild ihrer ehemaligen Größe und Herrlichkeit; und zwiſchen den Rieſentrümmern des alten Roms weht uns mehr als irgendwo der Gedanke an die Vergänglichkeit irdiſcher Hoheit an. — Das alte Rom lag ungefähr auf der Stelle des heutigen, in Latium, auf mehrern Hügeln (daher die poetiſche, nicht buchſtäblich zu nehmende Benennung der Siebenhügelſtadt) zu beiden Seiten des Tiberfluſſes unfern des mittelländiſchen Meeres; doch lag der Haupttheil der Stadt auf der Oſtſeite des Fluſſes. Hier befanden ſich zu oberſt der pinciniſche Berg, und am Strome hin das Marsfeld, der capitoliniſche Berg, das Forum Romanum und der aventiniſche Berg. Eine zweite Bergreihe, öſtlich von der vorigen, bildeten von Norden gegen Süden die Berge Quirinalis, Palatinus und Cölius; eine dritte endlich der viminaliſche und esquiliniſche Berg. Jenſeit der Tiber lagen die Berge Vaticanus und Janiculus. Schon vor Roms Gründung war dieſe Gegend angebaut. Die auf dem capitoliniſchen Berge von griechiſchen Coloniſten erbaute Stadt Pallantium ſtand vielleicht noch, als Romulus und Remus eine Colonie aus Alba longa dahin führten, ſo daß ſie nur erweitert und das eigentliche Rom nicht gänzlich neu angelegt wurde. Die neue Stadt erhielt den Namen Rom, wahrſcheinlich nicht von ihrem Erbauer, der wohl erſt nach ihr Romulus benannt wurde, ſondern nach dem Fluſſe, der, wie Servius anführt, vormals Rumon hieß. Die Ableitung von dem griechiſchen ῥωμη (die Starke, Mächtige) iſt eine ſpätere Spielerei. Zwei Zeitrechnungen geben uns das Erbauungsjahr Roms an: nach der Catoniſchen fällt es in das 752ſte, nach der Varroniſchen in das 754ſte J. v. Chr. Geb. Letztere iſt die allgemein angenommene. Die Gründung der Stadt geſchah nach etruſciſcher Sitte dadurch, daß Romulus mit einem von zwei weißen Rindern gezogenen Pflug um den palatiniſchen Berg im Viereck eine Furche zog, und nach dieſer Furche einen Erdwall rings herum aufwerfen ließ. Armſelige Hütten füllten den innern Raum. — Die Geſchichte Roms zerfällt, ihrer Natur nach, in drei große Zeiträume: in dem erſten iſt Rom Königthum, in dem zweiten Republik, im dritten Kaiſerthum; die Unterabtheilungen werden wir in der Folge angeben. — Erſter Zeitraum, von Erbauung bis zum J. 245 der Stadt Rom als Königthum. Romulus ward erſter König der neuen Stadt durch Wahl. Er nahm das etruſciſche Regierungszeichen an, zwölf Lictoren, die mit Beilen bewaffnete Ruthenbündel trugen. Aber ſeine und ſeiner Nachfolger Gewalt war ſo beſchränkt, daß Rom ſchon damals eigentlich ein Freiſtaat war. Es bildete ſich eine Art von Municipalverfaſſung, wahrſcheinlich nach der Verfaſſung der Mutterſtadt. Die Hauptpuncte dieſer Verfaſſung ſind: die Entſtehung und innere Einrichtung des Senats; die Entſtehung und

Fortbildung des Patriciats oder Erbadels; die Eintheilung des Volks und die darauf gegründeten Arten der Volksverſammlungen (Comitien); die religiöſen Anſtalten; endlich die geſetzlichen Verhältniſſe des Privatlebens, der Clientel, der Ehe, und beſonders der väterlichen Gewalt. Die Reihe der römiſchen Könige iſt: Romulus, von 1—37, der die Colonie gründete und die Zahl der Bürger durch Errichtung eines Zufluchtsortes und durch die Vereinigung mit einem Theile der Sabiner vermehrte; Numa Pompilius (39—82), der Stifter der römiſchen Staatsreligion; Tullus Hoſtilius (82—114), der Alba beſiegte und den Grund zu Roms Herrſchaft über Latium legte; Ancus Martius (114—138), welcher die Colonie und den Hafen von Oſtia anlegte; Tarquinius Priscus (138—176), der ſich bereits mit den verbündeten Etruskern maß; Servius Tullius (176—220), der merkwürdigſte von allen, der Rom an die Spitze des lateiniſchen Bundes ſtellte, und das Volk nach dem Vermögen in ſechs Claſſen eintheilte, worauf die wichtigen Einrichtungen, der Cenſus und die Comitia centuriata, gebaut wurden; endlich der ſiebente und letzte, Tarquinius Superbus (220—245), der, nach Unumſchränktheit ſtrebend, durch ſeine Tyrannei Volk und Patricier erbitterte und vertrieben wurde, worauf man die Verfaſſung (509 v. Chr.) umgeſtaltete. (Vergl. d. Art. Romulus, Numa und Tarquinius.) — Schon in dieſer Periode erkennt man in den Römern ein männlich, frei und kühn emporſtrebendes Volk. Ackerbau und Krieg waren ihre Hauptbeſchäftigungen. Einfalt der Sitten und der Genüſſe herrſchten im Privatleben. — Zweiter Zeitraum, Rom als Freiſtaat, von 245—727 der Stadt. Erſter Abſchnitt. Die königliche Gewalt wurde zunächſt in eben der Unbeſtimmtheit, wie die Könige ſie ausgeübt hatten, zwei jährlich gewählten Conſuln übertragen. Gleich im Anfange der neuen Regierung hatte Rom einen Kampf für ſeine Freiheit mit Etruskern und Lateinern zu beſtehen. Die harten Bedrückungen der Patricier, welche alle Gewalt an ſich riſſen, empörten das Volk und hatten im J. 261 die Einführung von Volkstribunen (tribuni plebis) zur Folge, welche ſeine Rechte und Freiheiten gegen den Adel ſchützen ſollten. Seit dem entſpann ſich ein langwieriger Streit zwiſchen den Volksvorſtehern und den Patriciern, deſſen Hauptpuncte folgende waren: 1) die Tribunen maßen ſich bei dem Prozeſſe des Coriolan das Recht an, einzelne Patricier vor das Gericht des Volks zu ziehen, wodurch die dem Adel ſo nachtheiligen Comitia tributa entſtehen; 2) ſie verlangen, daß die den Nachbaren entriſſenen Ländereien unter das ärmere Volk vertheilt werden, wodurch die Ackergeſetze (leges agrariae) in Anregung kommen; 3) der Tribun Publius Volero erweitert die Comitia tributa, und ſetzt die Wahl der Tribunen in denſelben durch; 4) der Tribun C. Terentius Arſa ſucht die conſulariſche Gewalt dadurch zu beſchränken, daß er auf die Abfaſſung eines beſtimmten Geſetzbuches dringt. Nach langem Widerſtande der Patricier werden im J. d. St. 302 wirklich Geſandte nach Griechenland geſchickt, um die dortigen Geſetze zu ſammeln, und zehn Männer (Decemviri), aus den Patriciern gewählt und mit dictatoriſcher Gewalt bekleidet, erhalten die Vollmacht, daraus eine allgemeine Geſetzgebung für Rom zuſammenzutragen, welche unter dem Namen der Geſetze der zwölf Tafeln (leges duodecim tabularum) bekannt ſind (ſ. Appius Claudius). — Wiewohl die neuen Geſetze die rechtlichen Verhältniſſe aller Bürger gleich beſtimmten, ſo blieb doch die Staatsverwal-

tung in den Händen der Ariſtokraten, die von den Plebejern durch das Verbot der Heirathen ſtreng geſchieden blieben. Daraus erhoben ſich neue Kämpfe, die zunächſt die Abſchaffung jenes Heirathsverbots zur Folge hatten; erſt nach achtzig Jahren erlangten die Plebejer auch Antheil am Conſulate. Während dieſer Unruhen entſtand das Cenſoramt. — Inzwiſchen befand ſich Rom in unaufhörlichen kleinen Kriegen mit den Nachbarvölkern. Um die Bevölkerung nicht ſinken zu laſſen, nahm man die Freigelaſſenen, oft auch die Beſiegten in die Zahl der Bürger auf. Der Staat ward völlig kriegeriſch; man führte den Sold bei der römiſchen Miliz ein, wodurch höhere Abgaben nöthig wurden. — Durch die ſennoniſchen Gallier gerieth Rom an den Abgrund des Verderbens. Es ward erobert und eingeäſchert, im J. d. St. 365. Camillus ward Roms Retter, und ſetzte den Wiederaufbau der Stadt durch. Im J. 388 ward endlich der erſte plebejiſche Conſul gewählt, und bald nahm das Volk an allen Magiſtraturen Theil, nämlich an der Dictatur 398, an der Cenſur 403, an der Prätur 417, und an dem Prieſterthume 454. — So fand am Ende dieſes Zeitraums eine völlig politiſche Gleichheit des Adels und des Bürgerſtandes ſtatt, die innern Unruhen ließen nach, und in gleichem Maße wuchſen die Kräfte des Staats nach außen, der jetzt die glänzende Periode ſeiner Eroberungen begann. In dieſer ganzen Zeit hatten die Sitten der Römer noch ganz die alte Einfachheit und Rohheit; eigentliche Bildung, ſchöne Künſte und Wiſſenſchaften waren ihnen noch fremd, ob ſie gleich ſchon bürgerliche Künſte und Geſchicklichkeiten, Handlung (im J. 409 ward ein Handelsvertrag mit Karthago geſchloſſen), Schifffahrt und Handwerke beſaßen. Der Ackerbau war noch die Hauptquelle des Volksreichthums. — Zweiter Abſchnitt. Die erſten Jahre dieſes Abſchnitts waren noch mit Unruhen zwiſchen den Plebejern und Patriciern bezeichnet. Auch ward Rom von der Peſt heimgeſucht, welches die Einführung der ſceniſchen Spiele aus Etrurien veranlaßte. Über die Gallier erfochten die Römer mehrere Siege, wobei T. Manlius Torquatus (ſ. **Manlius**) ſich hervorthat. Zwei Geſetze beſtimmten die Zinſen zum Vortheil der Schuldner. Aus dem einige Jahre früher mit dem **Samnitern** (ſ. d. Art.) geſchloſſenen Bündniß entſtand im J. 411 ein fürchterlicher Krieg zwiſchen beiden Nationen, welcher bis 464 dauerte, Rom den Weg zur Unterjochung Italiens bahnte, und dadurch den erſten Hauptgrundſtein zu ſeiner künftigen Macht legte. Dieſer Krieg war die wahre Heldenperiode der Römer. Er lehrte die Römer zuerſt die eigentliche Taktik, beſtimmte ihre Verhältniſſe mit den Nachbaren, den Lateinern und Etruskern, indem jene gänzlich beſiegt, dieſe aber wiederholt gedemüthigt wurden, und brachte die Römer auch mit den entferntern Lucanern, Apuliern und Umbrern in bald freundſchaftliche, bald feindſelige Berührung. In dieſer Periode bildeten ſich die Hauptideen über die politiſchen Verhältniſſe, in welche ſie beſiegte Völker mit ſich ſetzten, weiter aus. — Als nach Unterjochung der Samniter die Römer ihre Macht in Unteritalien befeſtigen wollten, riefen die Tarentiner (im J. Roms 473) den epiriſchen König **Pyrrhus** (ſ. d.) gegen ſie zu Hülfe, welcher trotz ſeiner macedoniſchen Kriegskunſt zuletzt unterlag, und im J. 479 Italien räumen mußte. — Rom beherrſchte jetzt ganz Italien, da 482 auch Tarent in ſeine Gewalt gefallen war. Sein Ruhm drang ſchon bis nach Ägypten, deſſen König (481) eine Geſandtſchaft dahin ſchickte, und um ſeine Freundſchaft anſuchte. — Das Hauptmittel,

wodurch Rom ſeine Herrſchaft über die beſiegten Völker gründete und befeſtigte, war die Anlegung von Colonien römiſcher Bürger, die den eingenommenen Städten zugleich zur Beſatzung dienten. Jede Colonie hatte ihre eigene, der römiſchen ähnliche Verfaſſung. Dies Colonialſyſtem umfaßte allmählig ganz Italien. Zur Erleichterung der Verbindung wurden große Heerſtraßen angelegt. Die Verhältniſſe der Völker Italiens zu Rom waren mannichfach; einige hatten das volle römiſche Bürgerrecht (municipia), andere hatten das Recht der Colonien (jus coloniarum); die übrigen waren entweder Verbündete (socii) oder Unterthanen (dedititii). Letztere wurden durch abgeſchickte Präfecten regiert. — Schon hielt Rom auf dem Meere eine Kriegsflotte, und errichtete das Amt eines Duumviri navales, welche die Aufſicht über das Seeweſen führten. Die Gerichtsverwaltung gewann ſehr durch die Einſetzung der Prätoren, ſo wie die Polizei durch die curuliſchen Ädilen und die Triumviri capitales. Die Geiſtesbildung gewann allmählig. Fabius Pictor führte die Malerkunſt in Rom ein, L. Papirius Curſor brachte (461) den erſten Sonnenzeiger dahin, und Sp. Carvilius ließ eine Bildſäule Jupiters gießen. Mit dem Äſkulapdienſt kam die Arzneikunde nach Rom; die Werke des Appius und der Concordientempel des Camillus beweiſen die Fortſchritte der Baukunſt. Neben den ſchönſten Proben von Sittlichkeit, Mäßigkeit, Rechtſchaffenheit und Vaterlandsliebe kommen auch ſchon einzelne Beiſpiele von Luxus, Weichlichkeit und Entartung vor. — Dritter Abſchnitt. In dieſem Zeitraume thut Rom den erſten Schritt zur Weltherrſchaft; es beſteht in drei Kriegen den furchtbaren Kampf mit Karthago, und vertilgt ſeine Nebenbuhlerin. Das Weſentliche davon iſt unter den Artikeln Karthago, Hannibal, Fabius, Scipio, Maſiniſſa u. ſ. w. berührt, worauf wir verweiſen. Der erſte Krieg mit Karthago ward um den Beſitz Siciliens und die Herrſchaft des Meers geführt, währte 23 Jahre (von 489 bis 511 d. St.) und endigte mit der Vertreibung der Karthaginenſer aus Sicilien. — Rom, durch den Sieg übermüthig gemacht, entriß ihnen 517 mitten im Frieden Sardinien. Im adriatiſchen Meere demüthigte es den illyriſchen Seeräuberſtaat, und erſchien dadurch den Griechen rettend und hülfreich. Korcyra, Apollonia und andere griechiſche Städte begaben ſich förmlich unter römiſchen Schutz, und die Achäer, Ätolier und Athener wetteiferten in Bezeigung ihrer Dankbarkeit. Während Karthago ſich in Spanien zu entſchädigen ſuchte, und von Rom zu dem Verſprechen genöthigt wurde, den Iberus (Ebro) nicht zu überſchreiten, führte dieſes einen neuen blutigen Krieg mit den Galliern, der mit der Gründung ſeiner Herrſchaft in Norditalien ſich endete. — Kaum war dieſer ſechsjährige Kampf beendigt, als der zweite puniſche Krieg ſeinen Anfang nahm. Karthago, deſſen Heere der große Hannibal anführte, griff an und verſetzte den Schauplatz des Krieges nach Italien. Er dauerte von 536 bis 553. — Nach großen Siegen unterlag endlich Karthago; Rom aber ſtand, ungeachtet ſeines Menſchenverluſtes und der Verwüſtung Italiens, zu Ende des Krieges viel mächtiger da als zu Anfang; ſeine Macht in Italien war befeſtigt, große auswärtige Länder waren erobert, und die Herrſchaft auf dem Meere geſichert. Ohne daß die Form der innern Verfaſſung geändert worden, hatte der Senat eine faſt unumſchränkte Gewalt erlangt. Der Geiſt der Regierung hatte Rom zu einem nach der Weltherrſchaft ſtrebenden Staate gemacht. Am Ende des zweiten

puniſchen Krieges waren Sicilien, Sardinien, Corſica und Spanien, wenigſtens das dieſſeitige, wie auch das dieſſeitige Gallien, römiſche Provinzen; Karthago war ganz von Rom abhängig. Dagegen bildeten im Oſten die macedoniſchen Reiche nebſt den griechiſchen Republiken ein Staatenſyſtem, deſſen Verhältniſſe in ſich ſelbſt ſehr verwickelt, mit Rom aber erſt ſeit dem illyriſchen Kriege und Philipps II. Verbindung mit Hannibal entſtanden waren. Von drei Mächten vom erſten Range, Macedonien, Syrien und Ägypten, waren die beiden erſten gegen die letztere verbunden, welche aber mit Rom in gutem Vernehmen ſtand. Die Mächte vom zweiten Rang, der ätoliſche Bund, die Könige von Pergamus, die Republik Rhodus und andere kleinere, wie Athen, waren bereits ſeit dem Bündniſſe gegen Philipp (543) Verbündete Roms; der achäiſche Bund hingegen hing dem macedoniſchen Intereſſe an. — Kaum war mit Karthago Frieden geſchloſſen, als ſchon der Krieg mit Philipp von Macedonien anfing. Anfangs waren die Römer unglücklich, bis T. Quinctius Flaminius durch Staatskunſt und Feldherrntalent Roms Macht im Oſten begründete. Nach der letzten entſcheidenden Schlacht bei Cynoskephalä (557) verlor Philipp ſeine Seemacht und ſeinen Einfluß auf Griechenland, deſſen Abhängigkeit von Rom gerade durch das Geſchenk der Freiheit, welches Quinctius den Griechen machte, am meiſten geſichert ward. Römiſche Geſandtſchaften, dergleichen Karthago und Numidien in Unterwürfigkeit erhielten, führten jetzt auch in Griechenland und Macedonien die Aufſicht, und miſchten ſich in die innern Angelegenheiten. Den Griechen, beſonders den trotzigen Ätoliern, wurde dies um ſo läſtiger, da das römiſche Heer noch drei Jahr bei ihnen verweilte. — Der Friede mit Philipp enthielt den Keim zu einem größern Kriege mit Antiochus, indem Rom von ihm die griechiſchen Städte zurückforderte, welche Philipp in Aſien beſeſſen und Antiochus beſetzt hatte. Der Streit begann bereits 558, als Antiochus ſich des thraziſchen Cherſones bemächtigte; er ward lebhafter durch Hannibals Flucht zu dieſem Fürſten im J. 559, und brach bald in einen förmlichen Krieg aus, da Antiochus und Hannibal ſich nicht verſtanden, und erſterer nur halbe Maßregeln ergriff. Antiochus wurde zur See und zu Lande beſiegt, und ſah ſich nach der Schlacht bei Magneſia (564) zu einem Frieden genöthigt, der ihn aus Vorderaſien drängte und gänzlich von Rom abhängig machte. — Zu gleicher Zeit dauerten die blutigen Kriege in Spanien und Oberitalien fort. Im J. 569 fingen die Händel mit Philipp wieder an, weil er einige kleine Eroberungen gemacht hatte; aber der Plan, den man mit ſeinem Sohne Demetrius hatte, und Philipps Tod 575 verzögerten den Ausbruch des Krieges bis 582. Der Prieg mit Perſeus von Macedonien, Philipps Sohn, regte Roms ganze Thätigkeit an, und endigte durch den Sieg des Paulus Ämilius bei Pydna mit dem gänzlichen Untergange des Reichs (ſ. Macedonien). — Die Eroberung Ägyptens durch Antiochus Epiphanes hatte Rom durch ein Machtwort ſeines Geſandten Popilius gehemmt. Nach Macedoniens Eroberung verfolgte es offen ſeinen Plan zur Weltbeherrſchung, und verſchmähte dazu keine Mittel. Durch Ränke bewirkte es, daß Ägypten getheilt wurde; es bemächtigte ſich der Vormundſchaft von Syrien, und machte es wehrlos. — Jetzt ſollte nach beiſpielloſen Mißhandlungen auch Karthago vernichtet werden. Dies geſchah in dem dritten puniſchen Krieg, welcher von 604 bis 608 dauerte. Das ſtolze Karthago ward 608 d. St. erobert. Gleichzeitig mit dieſem

wurde ein neuer Krieg in Macedonien gegen Andriscus geführt, der ſich an die Spitze der Mißvergnügten geſtellt hatte, aber ſchon 606 dem Metellus unterlag.* — Gleich darauf nahm der achäiſche Krieg ſeinen Anfang, deſſen Zweck die Auflöſung des achäiſchen Bundes war. Mummius endigte ihn mit der Zerſtörung Korinths im J. 608, und Griechenland und Macedonien wurden römiſche Provinzen. — So hatte ſich Rom in dem kurzen Zeitraum von 118 Jahren zur Beherrſcherin der Welt emporgeſchwungen. Seine Kriegskunſt war jetzt ſo ausgebildet, daß es ſich darin mit jedem meſſen konnte. Den Seekrieg aber verſtanden die Römer nur unvollkommen, und die Belagerungskunſt brachte erſt der jüngere Africanus zu einiger Höhe. Außer Italien beſaß Rom unter dem Namen Provinzen: das dieſſeitige und jenſeitige Spanien (beides aber noch beſtritten), Afrika (das Gebiet von Karthago), Sicilien, Sardinien, Corſica, Ligurien, das cisalpiniſche Gallien, Macedonien und Achaja. Nicht nur der Privatreichthum, ſondern auch die Staatseinkünfte ſtiegen anſehnlich. Überhaupt herrſchte in Roms Finanzſyſtem der Geiſt der ſtrengſten Ordnung. Mit dem Reichthum nahmen auch die Bildung und Verfeinerung der Bürger zu. Man ſah unter ihnen die erſten Dichter auftreten, und die erſten regelmäßigen Schauſpiele geben. Noch mehr erhoben ſich die Wiſſenſchaften nach den Kriegen in Griechenland und Aſien. Lucilius ſchrieb Satyren, Fabius Pictor und Cato Annalen der römiſchen Geſchichte. Die Sprache ward ausgebildet. Man lernte Sonnen- und Mondfinſterniſſe berechnen, und führte Waſſeruhren und vollkommnere Sonnenuhren ein. In den Künſten waren die Römer noch Barbaren. Die Sitten verloren nach dem zweiten puniſchen Kriege immer mehr die alte Reinheit und Einfachheit. Man gab bei Leichenbegängniſſen grauſame Fechterſpiele, wandte ungeheure Summen auf die öffentlichen Spiele, und ſchweifte auf mancherlei Weiſe aus. Schon mußten Geſetze gegen den Aufwand gegeben werden. Die ſchändlichen Bacchanalien mußten 568 durch ein Verbot verhindert werden. — Vierter Abſchnitt. Die Kriege in Spanien wurden mit Wuth und Heftigkeit fortgeſetzt. In dem Landmann Viriathus erhielt das mächtige Rom einen Gegner. Die Celtiberer und Luſitaner waren die mächtigſten Gegner Roms. Sie waren abwechſelnd beſiegt und ſiegend. Der Geiz des Proconſuls Licinius Lucullus (603) und des Prätors Sulpicius Galba (604) war Urſache, daß unter Viriathus Anführung der Krieg mit erneuerter Wuth losbrach. Nach der Ermordung dieſes berühmten Mannes (614) ward Luſitanien unterjocht, dagegen aber nöthigten die Numantiner den Conſul Mancinus zu einem nachtheiligen Vergleich (ſ. **Numantia**). Zwar beendigte 621 Scipio dieſen Krieg, aber das nördliche Spanien blieb noch ununterworfen. In dem nämlichen Jahre ererbten die Römer vom Attalus das ſchöne Königreich Pergamus in Aſien, und behaupteten ſich im Beſitz deſſelben gegen den Ariſtonicus. — Mit dieſer Beſitznahme endigten auf einige Zeit die auswärtigen Kriege; dagegen litt Rom an innern Unruhen, die endlich in heftige Bürgerkriege übergingen. Die unbegrenzte Macht des Senats hatte eine höchſt gehäſſige Familienariſtokratie zur Folge, welche die Volkstribunen bekämpften, und woraus ein verderblicherer Streit zwiſchen den ariſtokratiſchen und demokratiſchen Parteien hervorging, als jener frühere zwiſchen Patriciern und Plebejern. Der Streit begann unter Tiberius **Gracchus** (ſ. d.), der zur Erleichterung der niedrigern Volksclaſſen auf eine beſſere Vertheilung der Staatsländereien drang.

Er fiel in einem Volksaufſtand, aber das durchgegangene Ackergeſetz blieb in ſeiner Kraft, und die Unruhen dauerten fort. Obgleich durch die Rückkehr des Scipio Ämilianus die Ariſtokraten eine neue Stütze erhielten, ſo kam doch den Demokraten der große Sclavenaufſtand in Sicilien (620—623) ſo wohl zu ſtatten, daß ſie nicht unterdrückt werden konnten. Die Volkstribunen ſuchten ihre Macht noch zu erweitern; ſie erlangten Sitz und Stimme im Senat, und wollten auch ihre Erneuerung geſetzmäßig machen. Es gelang, den Unruhen auf einige Zeit vorzubeugen, indem man die Häupter der Volkspartei ehrenvoll entfernte. Während deſſen wurde 626 durch M. Fulvius Flaccus die römiſche Macht im transalpiniſchen Gallien begründet, und ſchon 632 war der ſüdliche Theil deſſelben römiſche Provinz. Im J. 631 trat Cajus Gracchus als Volkstribun auf, erneuerte das Ackergeſetz noch geſchärft, und erregte noch gefährlichere Gährungen als ſein Bruder. Er wollte den Richterſtand zum Gegengewicht des Senats machen, und ſuchte ſeine Partei dadurch zu vergrößern, daß er vorſchlug, den italiſchen Völkern das römiſche Bürgerrecht zu ertheilen. Der Senat aber wußte ihn um die Gunſt des Volks zu bringen, und ſeinen Fall zu bewirken. Im J. 633 ward auch er in einem großen Volksaufſtande ermordet, und die Ariſtokraten benutzten ihren Sieg zu einer gänzlichen Aufhebung des Ackergeſetzes. — Dagegen begannen von jetzt an Unruhen mit den italiſchen Bundesgenoſſen, welche Antheil am Bürgerrechte forderten, und nur zufällig wurde noch der Ausbruch des Krieges verhindert. Auf die Sitten hatte der Parteigeiſt einen ſehr nachtheiligen Einfluß, dem weder die Strenge der Cenſur, noch die Aufwandsgeſetze, noch die jetzt ſchon nöthigen Geſetze gegen die Eheloſigkeit ſteuern konnten. Bei den Großen herrſchte Habſucht, im großen Haufen Zügelloſigkeit. Durch die übermäßige Bereicherung des öffentlichen Schatzes entſtand zunächſt ein öffentlicher Luxus, welchem bald auch Privatluxus folgte, der reichliche Mittel zu ſeiner Befriedigung in den Expreſſungen der Statthalter und in den Geſchenken auswärtiger Fürſten fand. Die Beſtechlichkeit zeigte ſich auffallend in dem Kriege mit Jugurtha (636—648), der eben dadurch ſo verlängert wurde. Das Ende dieſes blutigen Krieges bahnte einem Plebejer, dem C. Marius, den Weg zu den höchſten Staatswürden, wodurch die Ariſtokratie einen empfindlichen Stoß erlitt. Ihm gelang, die Verfaſſung zu ſtürzen, da die Kriege mit den Cimbern, während in Sicilien ein neuer furchtbarerer Sclavenkrieg wüthete, ihn unentbehrlich machten. Vier Jahre hinter einander verwaltete er das Conſulat. Endlich im J. 654 brach der Sturm gegen ihn los, und nach vielen Kämpfen entfernte er ſich nach Aſien. (Vergl. Marius.) Von 656—663 herrſchte Ruhe; die Provinzen athmeten ein wenig auf. Aber die Macht des Ritterſtandes ward eine neue Quelle von Mißbräuchen; er hielt den Senat in Abhängigkeit, und konnte ſich leicht den nöthigen Reformen in den Provinzen widerſetzen, da er nicht nur im Beſitz der Gerichte, ſondern auch der Pachtungen der Staatseinkünfte war. Der Streit, welcher ſich zwiſchen ihm und dem Senat über die Gerichte erhob, war ſehr verderblich für den Staat. Zwar verloren die Ritter durch den Tribunen Livius Druſus dieſelben zur Hälfte, aber durch die Art, wie dies geſchah, wurde das Feuer des gefährlichen Bundesgenoſſenkrieges angeſchürt. Er trug nämlich darauf an, den Bundesgenoſſen das Bürgerrecht zu ertheilen, erregte aber dadurch ſo großes Mißvergnügen, daß er verrätheriſcher Weiſe ermordet wurde. Jetzt griffen alle

Völker Italiens vom Liris bis zum adriatiſchen Meerbuſen zu den Waffen, um ſich von Rom unabhängig zu machen. Die Gefahr war groß und dringend. Die Fasces wurden dem L. Julius Cäſar und P. Rutilius Lupus anvertraut, und unter dieſen Conſuln traten die größten Feldherren der damaligen Zeit auf. Cn. Pompejus, C. Marius, Q. Cäpio, C. Perpenna, Valerius, Meſſala, Corn. Sylla, T. Didius, P. Lentulus, P. Lucinius und M. Marcellus. Aber auch auf der Gegenſeite ſtanden Männer von großem Talent, und nachdem der Krieg von 653 — 656 mit abwechſelndem Glücke und größter Erbitterung geführt worden, konnte Rom ihn doch nur dadurch endigen, daß es die Forderungen der Bundesgenoſſen bewilligte, wodurch es aufhörte, ausſchließend Oberhaupt des Staats zu ſein. — Zu dieſer Nachgiebigkeit nöthigten des Mithridates Rüſtungen und die Zwiſtigkeiten zwiſchen Sylla und Marius. Dieſe brachen zu Anfange des erſten pontiſchen Krieges aus. (Man vergl. hierüber die Art. Marius, Mithridates und Sylla.) Der Senat hatte dem Sylla den Oberbefehl übertragen, Marius verband ſich (656) mit dem Tribunen Sulpicius, um es ihm zu entreißen. Sylla aber vertrieb ihn an der Spitze ſeines Heeres aus Rom, ſtellte das Anſehen des Senats wieder her, und eilte ſeiner Beſtimmung zu, nachdem er, um dem Volke zu ſchmeicheln, ſeinen Gegner Cinna zum Conſulat erhoben hatte. Die Folge davon war, daß während dieſes Krieges, der von 656 — 659 dauerte, eine neue Pöbelanarchie in Rom ausbrach, die nach des Marius Tode nur noch ärger wurde. — Im J. 671 kehrte der geächtete Sylla nach Rom zurück; ein ſchrecklicher Bürgerkrieg entſtand, der erſt 673 durch Syllas Erhebung zur Dictatur beendigt wurde. Sylla ſuchte die demokratiſche Partei zu erdrücken. Des Ämilius Lepidus Verſuch, ihm entgegenzuwirken, ward vereitelt. Wichtiger war der durch den Demokraten Sertorius in Spanien angefachte Krieg, welcher 682 mit deſſen Ermordung endigte. Zugleich brach in Italien ſelbſt der furchtbare Krieg der Gladiatoren und Sclaven, und in Aſien ein neuer gefährlicher Krieg mit Mithridates aus. Dazu kam, daß die Seeräuber mit großen Flotten die Meere beunruhigten, und Rom eine Hungersnoth drohte. — Pompejus (ſ. d.) rettete den Staat, indem er die Seeräuber und dann den Mithridat beſiegte. Kleinaſien, Syrien und Kreta wurden römiſche Provinzen, Armenien, Kappadozien, der Bosporus und Judäa wurden gänzlich von Rom abhängig; die Macht der thraziſchen Völker war gebrochen. — Jetzt konnte kein äußerer Feind mehr Rom gefährlich werden, aber im Innern waren wieder neue Veränderungen vorgegangen. Einige Verſuche, die Conſtitution des Sylla umzuſtoßen, waren zwar mißlungen, aber ſchon 679 ſetzte Opimius durch, daß das Tribunat nicht von höhern Ehrenſtellen ausſchloß, und daß den Rittern die Gerichte wiedergegeben wurden; und Pompejus und Craſſus vernichteten ſie während ihres Conſulats 684 faſt ganz, indem ſie die tribuniziſche Gewalt völlig wieder herſtellten. Durch dieſen Sieg der demokratiſchen Partei ward eine Art von Oligarchie eingeführt; einzelne übermächtige Männer traten an die Spitze des Staats. Die Catilinariſche Verſchwörung (ſ. Catilina) wollte die damaligen Gewalthaber ſtürzen, und eine aus der Hefe des Volks beſtehende Partei erheben. Cicero ſchlug ſie nieder und ſtellte die innere Ruhe dadurch her. — Dennoch ging der Staat unaufhaltſam ſeinem Untergange entgegen. Luxus, durch die aus Aſien gezogenen ungeheuern Reichthümer erzeugt, hatte die alte Tugend

verderbt. Eigennutz und Ehrſucht waren die herrſchenden Leidenſchaften der Großen. Pompejus, der jetzt aus Aſien zurückkehrte, fand in dem ſtrengen Cato einen überlegenen Gegner; er ſchlug ſich daher zur Volkspartei, um mit ihrer Hülfe ſeine Plane durchzuſetzen. Cäſars Rückkehr aus Luſitanien aber (694) gab der Sache eine andere Wendung. Dieſer bildete mit Pompejus und Craſſus das ſogenannte erſte Triumvirat (ſ. d.), und gelangte dadurch 695 zum Conſulat, welches ihm den Weg zur Dictatur bahnte. Er ließ ſich die Provinz Gallien auf fünf Jahre ertheilen, um dadurch Gelegenheit zu erhalten, Eroberungen zu machen und ein Heer zu bilden. Noch vor ſeiner Abreiſe wurden durch den Tribun Clodius die Häupter des Senats, Cato und Cicero, entfernt; aber die Triumvirn ließen durch den Tribun Milo Cicero zurückberufen, ohne dadurch die Macht des Clodius brechen zu können. Cäſar vollendete während ſeiner Verwaltung Galliens die Eroberung dieſer Provinz (von 696—704). Die Streitigkeiten, welche während ſeiner Abweſenheit zwiſchen ihm und Pompejus und Craſſus entſtanden waren, wurden 698 durch den Vergleich zu Lucca dahin beigelegt, daß Cäſar ſeine Provinz auf neue fünf Jahre behalten, Pompejus und Craſſus das folgende Conſulat, und demnächſt jener Spanien und Afrika, dieſer Syrien als Provinz bekommen ſolle. Trotz Catos Widerſtand ging dieſer Plan durch. Als aber Craſſus gegen die Parther geblieben war, und Pompejus, ſtatt in ſeine Provinz abzugehen, als alleiniger Conſul mit faſt dictatoriſcher Gewalt an die Spitze der Republik trat, war der Bürgerkrieg unvermeidlich. (S. Cäſar und Pompejus.) — Statt dem Decret des Senats zu gehorchen, ging Cäſar über den Rubicon und nöthigte Pompejus zur Flucht aus Rom. Der Bürgerkrieg begann, und wurde 706 bei Pharſalus entſchieden. — Jetzt ward Cäſar Dictator mit den ausgedehnteſten Vorrechten. Sein nächſtes Beſtreben war, die Partei des Pompejus gänzlich zu beſiegen und die Ordnung in dem zerrütteten Italien wieder herzuſtellen. Er fand 710 ſeinen Tod, aber ſeine Gegner konnten die Republik nicht retten. — Schon 711 bildete ſich ein neues Triumvirat zwiſchen Octavius, Antonius und Lepidus, deſſen Zweck die Vertilgung der republikaniſchen Partei war. Wie ſie dieſen Zweck durch Ächtungen und Willkürlichkeiten aller Art verfolgten, ſich dann unter einander ſelbſt entzweiten, und aufs neue Bürgerblut floß, bis endlich die Schlacht von Actium den Octavius zum Oberhaupte des römiſchen Reichs machte, iſt unter den Artikeln Antonius und Auguſtus erzählt worden. Rom hörte auf, eine Republik zu ſein. — Die Hauptveränderungen, welche in dieſem Zeitabſchnitt die römiſche Verfaſſung erfuhr, ſind ſchon in der Geſchichte deſſelben mit angeführt worden. Beſtechung und Privatvortheil leiteten die Volksverſammlungen; Eigennutz und Ehrſucht riſſen die Staatsämter an ſich. Der Ritterſtand bildete ſich und gewann große Macht und ungeheure Reichthümer. Das Kriegsweſen erweiterte Marius, aber die Kriegszucht verfiel. Die Heere fochten mehr für den Feldherrn als für den Staat. Sie ſtanden dem zu Gebot, der ſie bezahlte. Große Fortſchritte aber machten die Wiſſenſchaften. In dieſen Zeitraum gehören die Dichter M. Pacuvius, C. Lucilius, Plautus, Terentius, Lucretius und Catullus; die Hiſtoriker Calpurnius Piſo, Porc. Cato, Rutilius Rufus, Claudius Quadrigarius, vornehmlich Cäſar, Salluſtius, Cornelius Nepos, Hirtius Panſa u. a.; als Redner und Philoſoph Cicero; als Grammatiker Terentius Varro, der auch über

den Landbau ſchrieb. Mit dem Ende dieſer Periode begann das goldene Zeitalter der römiſchen Literatur und Kunſt. Man ahmte die Griechen mit Geſchmack und Glück nach. Nicht nur gingen die vornehmen römiſchen Jünglinge nach Griechenland, um ihre Bildung zu vollenden, ſondern auch zahlreiche griechiſche Gelehrte ſtrömten nach Rom, und beſorgten dort die Erziehung und den Unterricht. Die Sprache erreichte ihre höchſte Ausbildung, die Bühne erhielt Meiſterſtücke. Von den philoſophiſchen Secten der Griechen fanden die Schulen des Epikur und des Zeno den meiſten Beifall. Griechiſche Künſtler brachten die Künſte empor. Durch ſie wurde Rom mit prächtigen Gebäuden und Meiſterſtücken der Bildhauerkunſt angefüllt. Zur Zeit des Cäſar und Pompejus lebten zu Rom die griechiſchen Künſtler Arceſilaus, Paſiteles, Zopyrus, Kriton, Nicolaus Strongylion und der große Steinſchneider Dioſkorides. Aber das Sittenverderbniß ſtieg mit dem Luxus bald ins Ungeheure; der größte Theil des Volks, beſonders der Vornehmern, war in Wollüſte und Laſter aller Art verſunken. Geſetze dagegen fruchteten wenig. Der Ackerbau und die Handwerke waren Sclaven überlaſſen, die man grauſam behandelte. Das gemeine Volk lebte trotz ſeiner Armuth im Müßiggang, und war um ſo williger, ſich von denen leiten zu laſſen, die ihm Geſchenke und Spenden zukommen ließen. Durch Geld war alles zu erreichen. — Dritter Zeitraum, Rom als ungetheiltes Kaiſerthum, oder als Monarchie, unter den Cäſaren, vom J. d. St. 727 bis 1148 (oder 395 n. Chr. Geb.). Wir theilen dieſen Zeitraum in vier Abſchnitte. — Erſter Abſchnitt. Octavian war 725 als Sieger nach Rom zurückgekehrt, und ſtand jetzt 43 Jahre an der Spitze des Staats. Er war Roms erſter Monarch, ohne dieſen Namen zu führen. Zufrieden mit dem Beinamen Auguſtus (ſ. d. Art.), welcher ihm 727 ertheilt wurde, herrſchte er mild und mit Beibehaltung der republikaniſchen Formen. Die Ämter, welche er in ſich vereinigte, waren, das Conſulat, die tribuniziſche Gewalt, die Imperatorſtelle und das Imperium proconſulare in allen Provinzen, endlich das Amt eines Magiſter morum und des Pontifex maximus. Den Schein der Anmaßung zu vermeiden, ließ er ſich die höchſte Gewalt von Zeit zu Zeit neu beſtätigen. Der Senat beſtand als Staatsrath fort. Die republikaniſchen Magiſtraturen wurden beibehalten, verloren aber ihre Wirkſamkeit; dagegen wurden die Präfecturen der Stadt und der Lebensmittel die erſten und wichtigſten Stellen, weil von ihnen die öffentliche Ruhe abhing. Es wurde eine Stammmiliz (cohortes urbanae) und eine Leibwache (cohortes praetorianae) errichtet. Die Statthalter der Provinzen wurden beſoldet und in ihrer Macht beſchränkt. Im Finanzweſen wurden Verbeſſerungen gemacht. Der Unterſchied zwiſchen der Staats- und Privatcaſſe des Kaiſers ergab ſich von ſelbſt; in der Folge wurden beide eins. Die Grenzen des Reichs wurden erweitert, vornehmlich durch die Einnahme Ägyptens 724, Pannoniens 719, Möſiens 725, Rhätiens, Vindeliciens und Noricums 739, und durch die völlige Unterwerfung des nördlichen Spaniens und weſtlichen Galliens 729. Dagegen kriegten die Römer unglücklich gegen die Deutſchen. — Auguſts Nachfolger war ſein Stiefſohn Tiberius (ſ. d.), von 767—790. Unter ihm wurde durch die Majeſtätsgerichte (Judicia majestatis, eine Art von Cabinetsjuſtiz) der Despotismus gegründet. Daran war eben ſo ſehr die Feigheit und Niederträchtigkeit des Senats, als der tyranniſche Charakter des Fürſten Schuld, der ſich überdies von 776 bis 784

von dem Böſewicht Sejan leiten ließ. — Seine Nachfolger, Caligula (bis 794) und Claudius (bis 807), waren jener ein wahnſinniger Tyrann, dieſer ein Schwächling. Unter letzterem fingen ſeit 796 die Eroberungen in Britannien an, und zu Provinzen wurden gemacht: Mauritanien 795, Lycien 796, Judäa 797 und Thrazien 800. — Sein Nachfolger Nero (von 807 bis 821), ein heuchleriſcher, zur Schwelgerei und Grauſamkeit geneigter Tyrann, war der letzte Kaiſer aus dem Hauſe Auguſts. Unter ihm wurde der größte Theil von Britannien römiſche Provinz, und der Krieg in Armenien und gegen die Juden glücklich geführt. — Auf Neros Tod folgten ſo heftige Stürme, daß in nicht vollen zwei Jahren drei Regenten ſich gewaltſam des Thrones bemächtigten, Galba, Otho und Vitellius, auf deren beſondere Artikel wir verweiſen. — Für die römiſche Literatur und Kunſt war dieſer Zeitraum, beſonders die Regierung Auguſts, das goldene Alter. Statt der Politik beſchäftigten ſich die Vornehmen mit den Wiſſenſchaften, beſonders den ſchönen, oder gewährten ihnen doch Schutz und Beförderung, wie Mäcen und Agrippa. Auguſt und Aſinius Pollio legten große öffentliche Bibliotheken an. In der Dichtkunſt glänzten Virgil, Ovid, Cornelius Gallus, Cornelius Severus, Tibull, Properz, Gratius Faliscus, Manilius, Horaz, Phädrus, und eine Menge von Epigrammendichtern. In der Geſchichte lieferten Livius und Dionyſius von Halikarnaß allgemein geſchätzte Werke. Die Beredſamkeit mußte ſinken, aber die Philoſophie und Mathematik fanden noch Verehrer und Bearbeiter; dahin gehört Vitruv wegen ſeiner Baukunſt und Hygin wegen ſeines Aſtronomikons. Als Grammatiker verdient M. Verrius Flaccus erwähnt zu werden; die Geographie hatte einen Strabo, die Rechtsgelehrſamkeit einen Q. Antiſtius Labeo, C. Antejus Capito und C. Trebatius Teſta. Unter den bildenden Künſten blühten beſonders die Baukunſt, die Bildhauerkunſt und die Steinſchneidekunſt. Nach Auguſts Tode ſank die Literatur, und Schreibart und Sprache arteten aus. Doch zeichneten ſich noch aus als Dichter M. Annäus Lucanus, Valerius Flaccus, Perſius Flaccus; als Geſchichtſchreiber Vellejus Paterculus, Diodorus von Sicilien und Valerius Maximus; als Rhetoren und Philoſophen M. und L. Annäus Seneca; als Arzt Aurelius Cornelius Celſus. Über die Reden des Cicero commentirte Asconius Pedianus, und in der Rechtsgelehrſamkeit zeichnete ſich aus Maſuvius Sabinus, M. Coccejus Nerva, Caſſius Longinus und Sempronius Proculus. Die Künſte geriethen ebenfalls in Verfall. Immer mehr nahm das Sittenverderbniß überhand durch Schwelgerei und unnatürliche Wolluſte. Ausländer und Freigelaſſene wurden die Vertrauten der Kaiſer; die Soldaten bildeten einen eigenen Stand, und dienten nicht dem Staate, ſondern dem Despoten, den ſie hinwieder abhängig von ſich machten. — Zweiter Abſchnitt. Nach Vitellius Sturz beſtieg 823 Flavius Veſpaſianus den Thron. Er ſtellte das Reich her, indem er die Finanzen ordnete, für den öffentlichen Unterricht ſorgte, die Kriegszucht erneuerte, und die Majeſtätsgerichte aufhob. Unter ſeine Regierung fällt der wichtige Krieg mit dem Bataver Civilis und die gänzliche Eroberung Britanniens durch Agricola. Veſpaſian regierte bis 832, ſein trefflicher Sohn Titus bis 834, deſſen Bruder und Nachfolger Domitian, der vollendetſte Despot, bis 849. Unter ihm entſtand der Krieg mit dem Könige der Dacier, Decebalus, welcher die für Rom ſo unglücklichen Kriege mit den Markomannen, Quaden und Jazygen von 839—843 veranlaßte. Er wurde ermor-

det, und nun folgten die rühmlichen Regierungen des Nerva (bis 851), der die Schreckensregierung aufhob, die Abgaben minderte und den Gewerbfleiß wieder weckte; Trajans (bis 870), der eine möglichſt freie Verfaſſung herſtellte, und das Reich durch glückliche Kriege mit den Daciern, Armeniern und Parthern vergrößerte; Hadrians (bis 891), der vornehmlich das Innere des Reichs verbeſſerte und die Kriegszucht ſchärfte. Am glücklichſten war Rom unter der friedlichen Regierung des Antoninus Pius (bis 914); unter Marc Aurel oder Antoninus dem Philoſophen (bis 933) beunruhigten große Unfälle und blutige Kriege mit den Katten, Parthern und vornehmlich mit den Markomannen das Reich, aber ſeine Weisheit wußte die Wunden zu heilen. — Mit ihm endet das blühende Zeitalter Roms. Die Staatsverfaſſung hatte den Charakter einer gemäßigten, auf bürgerliche Freiheit gegründeten Monarchie. Die Staatswürden wurden zum Theil zu leeren Ehrentiteln, und dagegen eine Menge von Hofſtellen eingeführt, die immer mehr Macht an ſich riſſen. Italien ward in vier Provinzen getheilt, denen Conſularen vorſtanden. Große Veränderungen bewirkte im Gerichtsweſen das Edictum perpetuum; die kaiſerlichen Befehle verdrängten immer mehr die Senatsconſulte. Auch im Kriegsweſen fanden Veränderungen ſtatt, namentlich eine andere Eintheilung der Truppen. — Die Literatur, beſonders die Dichtkunſt und Beredſamkeit, waren zwar im Sinken; aber die Kaiſer bemühten ſich, durch Anlegung von Bibliotheken und Verſammlungsſälen, und durch Beſoldung von Lehrern der geiſtigen Bildung aufzuhelfen. Dichter aus dieſem Zeitraume ſind Silius Italicus, Statius Papinianus, Juvenal, Martial; Geſchichtſchreiber Tacitus, Appian, Florus, Juſtinus, Curtius, Arrian, Sueton, Plutarch; Redner Plinius der Jüngere; Philoſophen Epiktet, Marc Aurel als Stoiker, und mehrere Neuplatoniker; Ärzte Galenus und Scribonius Largus. Über die Waſſerbaukunſt ſchrieb Frontinus, über Erzeugniſſe der Natur und Kunſt Plinius der Ältere, über den Landhaushalt Columella, über die Kriegsliſten Polyän und Frontin; in der Alterthumswiſſenſchaft machte ſich Gellius berühmt; in der Geographie Ptolemäus, und durch ſein Reiſebuch nach Britannien Antonin; in der Rhetorik Quintilian. Große Rechtsgelehrte waren Salvius Julianus, Aburnus Valens, Sextus Cäcilius Africanus, Terentius Clemens, Vinidius Verus, Junius Mauricianus, und noch berühmtere juriſtiſche Schriftſteller, Sextus Pomponius, C. Veluſius Mäcianus, Q. Cervidius Scävola, Ulpius Marcellus. — Dritter Abſchnitt. Von jetzt an beginnt der immer zunehmende Verfall des römiſchen Reichs. Commodus, Marc Aurels Sohn (von 933—945), war ein tyranniſches Ungeheuer. Von den Markomannen erkaufte er den Frieden; in Dacien und Britannien kriegten ſeine Feldherren glücklich. Nach ſeinem Tode erfolgten große Erſchütterungen. Pertinax regierte nur zwei Monate, und M. Didius Julianus, der das Reich meiſtbietend erſtand, nur zwei Monate, worauf das Heer in Illyrien den Septimius Severus, das Heer in Syrien den Pescenninus Niger zum Kaiſer wählte. Erſterer behauptete ſich, und herrſchte bis 965. Er bekämpfte die Parter und Britannier. Caracalla (bis 970) war ein Tyrann; ihm folgte bis 971 ſein Mörder Macrinus; Heliogabalus, ein ſchamloſer Wollüſtling (bis 975); Alexander Severus (bis 988), ein trefflicher Fürſt. Nach ihm herrſchte ſein Mörder, der Thrazier Maximinus (bis 991), der den militäriſchen Despotismus aufs höchſte trieb. Während er mit

Glück in Deutſchland kriegte, wählte der Senat den alten Gordian zum Kaiſer, und nach deſſen Tode den Maximus Pupienus und Clodius Balbinus. Die Prätorianer ermordeten ſie, und riefen den jungen Gordian zum Kaiſer aus, der bis 997, ſo wie M. Julius Philippus bis 1002 regierte. Dann regierten Trajanus Decius (1004 von den Gothen erſchlagen); Trebonianus Gallus (bis 1006); Ämilius Ämilianus (drei Monate); P. Licinius Valerianus (bis 1011); P. Licinius Gallianus (bis 1021), unter dem ſich faſt alle Statthalter zu Kaiſern aufwarfen, und die Deutſchen und Perſer über die Römer ſiegten; M. Aurelius Claudius (bis 1023), der die Alemannen und Gothen ſchlug; Domitius Aurelianus (bis 1028), der alle verlornen Länder wieder ans Reich brachte, die Zenobia gefangen nahm, und Dacien freiwillig räumte; M. Claudius Tacitus (bis 1029); Probus (bis 1035), ein kriegeriſcher und guter Fürſt; M. Aurelius Carus (bis 1036); M. Aurelius Numerianus (bis 1037), ein gebildeter und ſanfter Fürſt. Ihm folgte Diocletian (bis 1058), welcher den M. Valerius Maximianus zum Mitregenten erwählte; außerdem nahm er noch den C. Galerius, ſo wie Maximian den Flavius Conſtantius Chlorus zum Gehülfen an. Dieſe theilten das Reich, unbeſchadet ſeiner Einheit, und widerſtanden nicht nur den Barbaren, ſondern erweiterten es noch im Oſten bis an den Tigris. Beide Kaiſer legten 1058 die Regierung nieder, worauf Galerius in den Morgenländern, Conſtantius in den Abendländern folgte. Galerius ernannte zwei Gehülfen (Cäſares), den Flavius Severus und Maximinus. Conſtantius ſtarb 1059, und hinterließ ſeine Länder ſeinem Sohne Conſtantin, der durch eine Reihe von Treuloſigkeiten 1076 die Alleinherrſchaft gewann. — In dieſem Zeitraum war zwar die Staatsverfaſſung dieſelbe geblieben, aber überall herrſchte Militärdespotismus. Der Soldat ſetzte Kaiſer ein und ab. In Rechtsſachen entſchieden die Kaiſer durch ihre Conſtitutionen. Immer mehr ſtiegen das Sittenverderbniß, die Ohnmacht des Reichs, die drückenden Abgaben, die Armuth des Volks, die Tyrannei der Regenten, der Andrang der Barbaren. Die Literatur und der Geſchmack kamen gänzlich in Verfall. Sprache und Schreibart arteten aus. Einzelne Männer ſtudirten die Alten und nahmen ſie zu Muſtern. Unter den Dichtern ſind zu bemerken Terentianus Maurus und Nemeſianus; unter den Geſchichtſchreibern ſind von anerkanntem Werth Dio Caſſius und Herodian; ferner ſind zu bemerken die Verfaſſer der Kaiſergeſchichte (Scriptores historiae Augustae), Spartianus, Capitolinus, Trebellius Pollio, Vopiscus, Lampridius und Vulcatius Gallicanus. Apulejus ſchrieb Romane, Älian Anekdoten. Redneriſche Werke verfaßten die Lobredner der Kaiſer, Mamertinus, Nazarius, Magnus Auſonius u. a., Latinus Drepanius, Eumenius und Pacatus. Der Grammatiker Latinus Solinus lieferte einen Auszug aus Plinius Naturgeſchichte unter dem Titel Polyhiſtor, Serenus Samonicus ein Lehrgedicht über die Arzneikunde, Palladius ein Werk über den Landbau, der Grammatiker Cenſorinus ein gelehrtes chronologiſches Werk de die natali. Große Rechtsgelehrte waren Papinianus, Ulpianus, Julius Paulus und Herennius Modeſtinus. Die Kunſt erloſch ganz. Schon war die chriſtliche Religion weit verbreitet. — Vierter Abſchnitt. Conſtantin der Große (bis 1099) nahm aus Politik 1064 das Chriſtenthum an, welches dadurch herrſchende Religion ward. Der militäriſche Despotismus hörte auf. Die Reſidenz ward nach Conſtantinopel verlegt, das Reich neu eingetheilt, Civil- und Militärgewalt ge-

trennt. Nach Conſtantins Tode theilten ſeine drei Söhne, Conſtantin, Conſtantius und Conſtans, das Reich, bis nach 12jährigen Kriegen 1106 Conſtantius das ganze Reich an ſich brachte. Er regierte zuerſt mit dem Cäſar Conſtantius Gallus, dann mit dem Cäſar Julianus, bis 1114 unter beſtändigen Kriegen mit den Barbaren. Sein Nachfolger war Julian, der Apoſtat oder Abtrünnige genannt (bis 1116), ein talentvoller, laſterfreier Fürſt, der aber zum Heidenthum zurücktrat. Nach ihm regierte Jovian bis 1117, Valentinian I. im Occident bis 1128, Valens im Orient bis 1131, unter dem die Hunnen nach Europa kamen, Gratian und Valentinian II. im Occident, erſterer bis 1136, letzterer bis 1145, dann Theodoſius bis 1147 im Orient, bis 1148 über das ganze Reich. Er theilte das Reich, das fortan in dem morgenländiſchen oder oſtrömiſchen und in dem abendländiſchen oder weſtrömiſchen Kaiſerthum getrennt blieb. Man ſehe die Geſchichte des erſtern unter Byzantiner, die Geſchichte des letztern unter Occidentaliſches Kaiſerthum. — Aus dieſem Zeitraum nennen wir noch folgende Schriftſteller: Claudian als Dichter; Ammianus Marcellus, Aurelius Victor, Eutropius und Zoſimus als Geſchichtſchreiber. Als Redner war Symmachus, als Sophiſt Themiſtius berühmt. Vegetius ſchrieb vom Kriegsweſen, und Macrobius ward ein glücklicher Nachfolger des Varro und Gellius. Victor und Sextus Rufus ſchrieben Topographien von Rom. Von jetzt an artete die römiſche Sprache durch Vermiſchung und Barbarei immer mehr aus, bis ſie endlich ganz in den romaniſchen Sprachen verſchwand, und eben ſo ſank die Geiſtescultur.

Rom, die Stadt, iſt noch jetzt, obſchon nicht mehr im Beſitze der Weltherrſchaft, und ſeit Jahrtauſenden durch mancherlei feindſelige Schickſale heimgeſucht, die herrlichſte aller Städte, und verdient mit allem Rechte den Beinamen der „ewigen Stadt.“ Alles in ihr athmet Größe und Erhabenheit; die Ruinen des alten, wie die Prachtgebäude des neuen Roms, umſchwebt der Zauber heiliger Schönheit und Würde, und glänzende Erinnerungen aus allen Zeiten ſind an die Denkmale geknüpft, die bei jedem Schritte des Wanderers ſich häufen. Das Leben der Vorzeit und der Gegenwart erſcheint nirgends in ſo verklärter Geſtalt, wie innerhalb der Mauern Roms; jenes claſſiſch in aller ſeiner nach außen gekehrten Kraftfülle, dieſes in ſeinem mehr nach innen gerichteten, beſchaulichen Treiben voll romantiſchen Reizes. Daher der tiefe, unauslöſchliche Eindruck, den Rom auf jeden ſinnigen, unbefangenen Gaſt macht; daher die Sehnſucht ſo vieler, die dort geweſen, dahin zurückzukehren. Wir begnügen uns in dieſen Blättern, deren Raum keine völlig ausgeführte Schilderung geſtattet, einen Umriß zu liefern und eine Andeutung aller Schätze der ewigen Roma, nebſt einem flüchtigen Bilde deſſen, was ſie war und jetzt iſt. Gebildeten Reiſenden ſind Feas Descrizione (Rom 1819) und der hieher gehörige Abſchnitt in Haſes Nachweiſungen für Reiſende in Italien (Leipzig 1821) zu empfehlen; Kunſtliebhaber insbeſondere aber finden die willkommenſten Andeutungen im 2ten und 3ten Bande von Speths Italien. — Das alte Rom war auf mehreren Hügeln gebaut, die jetzt wegen des vielen Schutts, womit die Thäler ausgefüllt ſind, kaum noch bemerkt werden (ſ. d. Anfang des vorhergeh. Art.). Die niedrigen Oſtufer der Tiber gaben die Stadt häufigen Überſchwemmungen preis. Der Umfang und die Volksmenge Roms waren natürlich zu verſchiedenen Zeiten ſehr verſchieden. Wir ſprechen hier von der blühendſten Periode. Vopiscus im Leben Aure-

lians ſetzt den Umfang der Stadt nach ihrer letzten Erweiterung durch dieſen Kaiſer auf 50,000 Schritt (8½ Meile), wofür wir jedoch 15,000 Schritt leſen zu müſſen glauben, da Plinius den Umfang in den Zeiten vor Aurelian auf 13,000 Schritt (2⅗ Meile) angibt. Damit ſtimmen auch die Angaben neuerer Reiſenden überein. Die Bevölkerung mag damals gegen 3 Millionen Menſchen betragen haben; die Zahl der Bürger war nie über 300,000. Schon Romulus hatte die Stadt mit einer Mauer, oder vielmehr einem Erdwall umgeben. Von den vier Thoren, die er anlegte, dem carmentaliſchen, pandaniſchen oder ſaturniſchen, romaniſchen und mugoniſchen, erhielt ſich nur das carmentaliſche. Die Mauer lief vom palatiniſchen Berge am Fuße des aventiniſchen hinweg bis an die Tiber; dann füllte ein Stück derſelben den Abſtand zwiſchen der Tiber und dem capitoliniſchen Berge aus, ſchnitt auf der andern Seite den Palatinus von den Bergen Cölius, Esquilinus, Viminalis und Quirinalis ab, und endigte ſich abermals bei dem Capitol. Die zweite, die ſerviſche Mauer, war ungleich weitläuftiger, und ſchloß die genannten Berge insgeſammt von der Morgen- und Mittagsſeite ein, lief unter dem aventiniſchen Berg herum nach der Tiber zu, ging dann über den Fluß auf die Abendſeite deſſelben, wo ſie, im Dreieck bis auf die ſüdliche Spitze des Janiculus fortgeführt, dieſe von dem übrigen Berge abſchnitt, und dann in einer geraden, nach dem ſüdlichen Ende der Tiberinſel zugehenden Richtung die ganze Maſſe der Wohnungen jenſeit der Tiber umfaßte. Auf der Nordſeite der Stadt wurde größtentheils die alte Mauer des Romulus beibehalten. Wo aber an der Spitze des Quirinalis die alte Mauer geendigt hatte, da lief die ſerviſche bis ans äußerſte öſtliche Ende des Quirinalis fort, und zog ſich dann um die übrigen Berge gegen Morgen herum. Der pinciſche Hügel, das Marsfeld und der vaticaniſche Berg lagen alſo ganz außerhalb derſelben. Alle dieſe Theile umſchloß auch die dritte, die aurelianiſche Mauer; indem ſie aber vom nordöſtlichen Ende des Quirinalis noch weiter nach Norden fortging, begriff ſie auch das Marsfeld von dem pinciſchen Hügel in ſich, zog ſich außerhalb des letztern bis an die Tiber, umfaßte jenſeit derſelben in einem großen Bogen den vaticaniſchen Berg, und ſchloß ſich dann an die alte bis auf die Spitze des Janiculus geführte Mauer an, ſo daß die Tiberinſel nun mit zur Stadt gehörte. Bei einem ſo großen Umfange mußte die Zahl der Thore beträchtlich ſein. Plinius zählt 37, von denen noch mehrere jetzt unter verändertem Namen beſtehen. — Das alte Rom hatte mehrere Brücken, von denen einige noch gangbar ſind. Die unterſte und älteſte Brücke war der Pons sublicius, welcher vom Aventinus in das Thal unterhalb des Janiculus führte und jetzt nicht mehr vorhanden iſt. Die zweite Brücke führte vom Markte nach dem Janiculus, und hieß Pons senatorius, weil der feierliche Aufzug des Senats darüber ging, wenn die Sibylliniſchen Bücher vom Janiculus geholt werden ſollten. Sie war die erſte ſteinerne Brücke Roms, und liegt jetzt unter dem Namen der Marienbrücke in Trümmern (Ponte rotto). Auf die Tiberinſel führten zwei Brücken, die eine von der Oſt-, die andere von der Weſtſeite, jene Pons Fabricius (jetzt Ponte di quattro capi), dieſe Pons Cestius (jetzt Bartholomäusbrücke) genannt. Eine vierte Brücke, Pons Janiculensis (jetzt Ponte Sisto), führte vom Marsfelde beim Theater des Marcellus nach dem Janiculus. Von der fünften Brücke, Pons vaticanus oder triumphalis, welche vom Marsfelde nach dem Vatican

führte, ſieht man noch Ruinen bei dem Heiligengeiſt-Hospital. Die äliſche Brücke, Pons aelius, die jetzige ſchöne Engelsbrücke, führte eben dahin nach der Moles Hadriani. Außerhalb der Mauer, oberhalb des pinciſchen Hügels, lag die ſiebente Brücke, Pons Milvius (jetzt Ponte molle), von M. Ämilius Scaurus nach des Sylla Zeiten erbaut. — Die Straßen Roms waren, ſelbſt nach dem Wiederaufbau der Stadt unter Nero, ſehr unregelmäßig; die öffentlichen Plätze, deren es eine große Menge gab, unterſchied man in areae, Vorplätze von Paläſten und Tempeln, campi, freie mit Raſen bewachſene Plätze, die theils zu Berathſchlagungen des Volks, theils zu öffentlichen Aufzügen, theils zu Waffenübungen der Jugend und zum Verbrennen der Leichen dienten, und in fora, welche gepflaſtert waren, und entweder zu Zuſammenkünften des Volks, zum Abthun mancherlei bürgerlicher Geſchäfte, oder zum Verkauf verſchiedener Waaren, oder zur Zierde dienten. Unter letztern waren das Forum romanum (ſ. deſſen beſondern Artikel) und das Marsfeld die vornehmſten. — Die älteſte Eintheilung Roms machte Servius Tullius; er theilte es in vier Quartiere, welche er Tribus urbanae nannte; ſie hießen Tribus suburana, collina, esquilina und palatina. Sie blieb bis auf Auguſt, welcher die Stadt in vierzehn Regionen theilte, deren Namen wir herſetzen, weil die Beſchreibung des alten Roms gewöhnlich danach abgehandelt wird: 1) Porta Capena, 2) Coeli montium, 3) Isis et Serapis oder Moneta, 4) Via sacra, nachher Templum pacis, 5) Esquilina cum colle et turri Viminali, 6) Alta semita, 7) Via lata, 8) Forum romanum, 9) Circus Flaminius, 10) Palatium, 11) Circus maximus, 12) Piscina publica, 13) Aventinus, 14) Trans Tiberim. Wir wollen bei dem Wenigen, worauf wir uns beſchränken müſſen, dieſer Eintheilung nicht weiter folgen, ſondern uns begnügen, die merkwürdigſten öffentlichen Gebäude und Denkmäler anzuführen. Zu dieſen gehören die Tempel, Theater, Amphitheater, Circus, Naumachien, Porticus, Baſilicä, Bäder, Gärten, Triumphbogen, Ehrenſäulen, Cloaken, Waſſerleitungen, Grabmäler ꝛc. — Wir beginnen mit den Tempeln. Von dem Capitol, der Burg und dem Haupttempel Roms, das dem Jupiter Capitolinus geheiligt war, ſo wie von dem Pantheon, iſt in eignen Artikeln geredet, weshalb es genug iſt, ſie hier genannt zu haben. Nächſtdem waren die merkwürdigſten: der Tempel des Äſkulap, auf der dem Gotte geweihten Tiberinſel, jetzt die S. Bartholomäuskirche; der Tempel des Antonius und der Fauſtina in der Via ſacra, jetzt die Kirche S. Lorenzo in Miranda; der koſtbare Apollotempel, welchen Auguſt mitten im Palatium von weißem Marmor erbaute, um darin die Sibylliniſchen Bücher aufzubewahren; er enthielt außer vielen Koſtbarkeiten eine ſchöne Bibliothek, und diente den Dichtern zum Verſammlungsort, welche darin ihre Werke vorlaſen; der Tempel aller Kaiſer (Templum Caesarum), der Bildſäulen der Kaiſer enthielt, denen allen einſt ein Blitz die Köpfe abſchlug; der Tempel der Dioscuren auf dem Forum romanum unter dem palatiniſchen Berge, der Kirche S. Maria Liberatrice gegenüber; den beiden Jünglingen zu Ehren erbaut, die in der Schlacht am See Regillus den Römern den Sieg erfechten halfen, und die man für Kaſtor und Pollux hielt; der Tempel der Göttin Seja (der Saat) unter dem Palatinus, den Servius Tullius erbaute, Nero aber in ſeinen goldnen Palaſt zog, und mit durchſichtigem kappadoziſchen Marmor belegen ließ; der unter dem Namen Templum Diana

commune berühmte Bundestempel, den auf Servius Tullius Veranlaſſung die geſammten lateiniſchen Städte erbauten, und auf deſſen einer Säule die Bedingungen jenes Bundes eingegraben waren, gelegen auf dem aventiniſchen Berg bei der Kirche S. Priscä; der Tempel des Janus auf der Tiberinſel bei der heutigen Sixtusbrücke, einer der ſchönſten des alten Roms; der Tempel des Flaviſchen Geſchlechts in welchem Domitian begraben liegt, auf der heutigen Piazza Grimma noch vorhanden; der Tempel des Herkules und der Muſen, erbaut in der neunten Region von M. Fulvius Nobilior, der hier die aus Ambracia mitgebrachten Muſen aufſtellte; der Tempel der Ehre und Tugend in der erſten Region, von M. Marcellus erbaut, und von den Marcellern mit den Denkmälern ihres Geſchlechts verziert; der Tempel des Jupiter Stator, am Abhange des Palatinus, von Romulus angelobt, als einſt die Seinigen ſchon zu fliehen anfingen; der Tempel des Jupiter tonans, von Auguſt mit vieler Pracht auf dem erſten Abſatz des capitoliniſchen Berges erbaut; der ſchöne Tempel des Berges Lycaonius, auf der Tiberinſel, von dem ſpäter die ganze Inſel Lycaonia hieß; zwei Tempel der Iſis und des Serapis; der Tempel der Juno Moneta, an der Stelle des niedergeriſſenen Hauſes des Manlius auf der Burg des capitoliniſchen Berges erbaut, weil der Göttin die Erweckung der Beſatzung bei dem Überfall der Gallier zugeſchrieben wurde; der Tempel der Libertas, von Gracchus in der 13ten Region erbaut und von Aſinius Pollio wieder hergeſtellt, der daſelbſt die erſte öffentliche Bibliothek anlegte; der Tempel des Mars auf der Oſtſeite des Appiſchen Weges vor der Porta Capena in der erſten Region, in welchem der Senat den Feldherren, die um die Ehre des Triumphs anſuchten, und den feindlichen Geſandten Audienz gab, und auf deſſen Trümmern die Kirche delle Palme ſteht; der Tempel des Mars Ultor, von Auguſt mit großer Pracht erbaut, als er die von den Parthern eroberten Legionsadler zurückerhielt; der koſtbare Minerventempel, den Domitian auf dem Forum des Nerva erbaute; ein andrer Tempel derſelben Göttin, den Pompejus auf dem Marsfelde erbaute, Auguſt aber mit Erz überziehen ließ; der Tempel des Friedens, einſt der ſchönſte und reichſte Tempel Roms, von Veſpaſian auf der Via ſacra in der vierten Region erbaut, der die Schätze des jeruſalemitiſchen Tempels, eine ſchöne Bibliothek und viele andre Koſtbarkeiten enthielt, unter Commodus aber abbrannte; der Tempel der Göttin Salus, den Roms erſter Maler, Fabius Pictor, ausmalte, der Tempel des Saturn, von dem jüngern Tarquin erbaut, der nachher die Schatzkammer und das Staatsarchiv Roms ward; der Tempel der Sonne, den Aurelian mit größtem Aufwande anlegte, und von dem noch viele Ruinen da ſind; mehrere Venustempel, und unter dieſen beſonders der prächtige Tempel der Venus Genitrix, den Cäſar der Stammmutter ſeines Geſchlechts, und der Tempel der Venus und Roma, den Hadrian nach einem ſelbſtgefertigten Riß erbauen ließ; der Tempel der Veſta, einer der wichtigſten und älteſten, von Numa an der Südſpitze des Palatinus erbaut, in welchem die Staatsheiligthümer, die Ancilien, das Palladium, das heilige Feuer aufbewahrt wurden, und viele andere. — Von den eigentlichen Paläſten Roms führen wir blos den kaiſerlichen als den vornehmſten an. Er war von Auguſt auf dem palatiniſchen Berge erbaut, und gab der zehnten Region der Stadt den Namen. Die Hauptſeite war nach der Via ſacra gekehrt, und Eichen davor gepflanzt. Im Bezirke des Pala-

ſtes ſelbſt lag der Tempel der Veſta und der des Apollo, den Auguſt zum Haupttempel von Rom zu erheben ſuchte. Die folgenden Kaiſer erweiterten und verſchönerten dieſen Palaſt. Nero brannte ihn ab, erbaute ihn jedoch wieder, und zwar ſo weitläuftig, daß er nicht nur den ganzen palatiniſchen Berg, ſondern auch die Ebnen zwiſchen dieſem und dem cöliſchen und esquiliniſchen Berg, ja ſelbſt einen Theil von dieſem einnahm. Dabei war er mit Edelſteinen, Gold, Silber, Statuen, Gemälden und Koſtbarkeiten aller Art ſo reich ausgeſchmückt, daß er den Namen domus aurea mit Recht führte. Die folgenden Kaiſer beraubten ihn aber nicht nur dieſer Koſtbarkeiten, ſondern Veſpaſian und Titus ließen auch viele Nebengebäude abtragen. Den Hauptpalaſt verſchönerte darauf Domitian; unter Commodus brannte ein großer Theil nieder, er ward aber von dieſem und den folgenden Kaiſern wieder hergeſtellt. Zur Zeit Theodorichs bedurfte er neuer Reparaturen, ſpäter aber ſtürzte der ungeheure Bau zuſammen, und jetzt ſtehen auf ſeiner Stelle der Farneſiſche Palaſt und Garten und die Villa Spada. — Unter den Theatern waren die des Pompejus, des Cornelius Balbus und des Marcellus die vorzüglichſten. Pompejus erbaute ſein Theater nach ſeiner Rückkehr aus Griechenland, und ſchmückte es mit den vorzügſten und berühmteſten griechiſchen Statuen. Eine Waſſerleitung brachte Waſſer in alle Theile deſſelben. Um es vor dem Niederreißen zu bewahren, baute er in ſeinem Bezirk einen prächtigen Tempel der Venus Victrix, und heiligte dadurch das ganze Gebäude. Es faßte 40,000 Menſchen. Erſt Caligula endigte den Bau; ſchon früher hatte Tiberius die Scene erneuert; ein gleiches that ſpäter Claudius; der Gothenkönig Theodorich ließ es wieder aufbauen. Jetzt ſieht man noch wenige Überreſte bei dem Palaſt Urſini. Das Theater des Balbus, dieſes Lieblings des Auguſt, lag auf dem Marsfelde; das Theater des Marcellus endlich ließ Auguſt ſeinem Neffen Marcellus zu Ehren erbauen; es faßte 22,000 Menſchen, und ward von Veſpaſian erneuert. Noch ſind ſchöne Ruinen davon zu ſehen. — Auch Amphitheater hatte Rom mehrere, unter denen das des Titus das merkwürdigſte war. Wir haben von dieſem Rieſenbau in dem eigenen Art. Coliſeum geſprochen. Eben ſo iſt von dem Circus maximus und dem Circus des Caracalla ſchon in dem Art. Circus die Rede geweſen. Außerdem hatte Rom noch viele andere Circi; unter dieſen verdienen genannt zu werden: der Circus agonalis in der neunten Region, der Circus Aurelius in den Gärten des Heliogabalus in der fünften Region, der Circus Flaminius in der neunten Region, einer der größten und anſehnlichſten, auf deſſen Ruinen jetzt die Kirche S. Caterina de' Funari und der Palaſt Maffei ſtehen; der Circus der Flora in der ſechsten Region, auf der jetzigen Piazza Grimana, wo die zügelloſen Florealien gehalten wurden; endlich der Circus des Nero, in der vierzehnten Region, in der Nähe der jetzigen Peterskirche, und der Circus des Salluſt, von dem man beim colliniſchen Thore noch Überreſte ſieht. — Ohne bei den Naumachien zu verweilen, die einen eigenen Artikel haben, gehen wir zu den Porticus oder Säulenhallen weiter, unter denen folgende die vornehmſten waren: der porticus Argonautarum, auch Neptuni, Agrippae oder Vipsanii genannt, den M. Vipſanius Agrippa 729 erbaute, und mit der Geſchichte der Argonauten ausmalen ließ. Er ſtand auf dem Marsfelde, von einem Lorbeerhain umgeben, und wahrſcheinlich rühren von ihm die Marmorſäulen her, die man noch jetzt auf der

Piazza di Pietra ſieht; der prächtige Porticus der Europa auf dem Marsfelde, wahrſcheinlich von Auguſt erbaut, und mit der Geſchichte der Europa ausgemalt; der Porticus Hekatonſtylon in der neunten Region, von ſeinen hundert Säulen ſo genannt; der Porticus der Livia in der dritten Region, den Auguſt erbauen, Nero aber niederreißen ließ; der Porticus des Metellus, von Metell, dem Macedonier, zwiſchen den von ihm erbauten Tempeln des Apollo und der Juno in der neunten Region angelegt, und mit den aus Macedonien mitgebrachten Statuen geziert; der Porticus Milliarenſis, der tauſendſäulige, von dem noch Spuren in dem Garten des Herzogs Muti zu ſehen ſind; der Porticus der Octavia, von Auguſt, und der Porticus Polä, von M. Vipſanius Agrippa erbaut; der Porticus des Pompejus, von ſeinen Säulen auch der korinthiſche genannt; Pompejus ließ ihn bei ſeinem Theater anlegen, und ſchmückte ihn mit goldgewirkten Tapeten; endlich der Porticus der Sonne (P. Solis), welchen Aurelian erbauen ließ. — Unter den Baſiliken (ſ. d.) war eine der ſchönſten die Ämiliſche, auf der Nordſeite des Forum romanum, von Paulus Ämilius erbaut; außerdem nennen wir die Baſilica Caji, oder Lucii auf dem Esquilin, die prachtvolle Baſilica Julia auf der Südſeite des Forum romanum von Julius Cäſar, und die Baſilica Portia, die älteſte, von Cato Cenſorinus erbaut. — Der öffentlichen Bäder, die zum Theil weitläuftigen Paläſten glichen und mit großer Pracht ausgeſtattet waren, zählen einige 22 warme und 856 kalte, außer 880 Privatbädern. Mäcen und nach ihm Agrippa legten die erſten öffentlichen Bäder an, die aber ſpäter von denen des Caracalla und dieſe wieder von den Diocletianiſchen, deren Überreſte noch vorhanden ſind, übertroffen wurden. — Auch an prächtigen Gärten war Rom reich. Den erſten Platz nahmen die Gärten des Lucullus in der neunten Region ein; nächſt dieſen waren berühmt die Gärten des Aſinius Pollio, des Julius Cäſar, des Mäcenas, des Heliogabalus und andere. — Von den Triumphbogen ſind die berühmteſten der des Conſtantin in der vierten Region, von dem noch Ruinen vorhanden ſind; der des Druſus auf der Appiſchen Straße, aus welchem das jetzige Thor S. Sebaſtian erbaut ſein ſoll; der des Gallienus, und die noch wohl erhaltenen Triumphbogen des Severus und Titus, jener auf dem Forum, dieſer im Vicus Sandalarius. — Unter den Ehrenſäulen war die ſchönſte die Trajaniſche, von 118 Fuß Höhe, welche ſich erhalten hat. Statt der Bildſäule des Kaiſers, welche ſie ſonſt trug, ließ Sixtus V. die 23 Fuß hohe metallene Statue des heiligen Petrus darauf ſetzen. Die Basreliefs, womit die Säule von außen ſchneckenförmig bekleidet iſt, ſtellen die Thaten Trajans dar, und enthalten gegen drittehalbtauſend halbe und ganze Menſchenfiguren. Von innen führt eine Treppe bis zur Spitze. Außerdem iſt bekannt die Schiffſchnäbelſäule, welche Duillius zum Andenken ſeines Sieges über die karthaginenſiſche Flotte errichten ließ, und die wie die Antoniniſche und Aurelianiſche Ehrenſäule noch vorhanden iſt. — Die Cloaken, mittelſt welcher der Unflath und das überflüſſige Waſſer aus der Stadt in die Tiber geführt wurde, gehören zu den merkwürdigſten Bauwerken des alten Roms; es ſind unterirdiſche Canäle von 10 bis 16 Fuß Tiefe und 12 bis 14 Fuß Weite, und wiewohl ihre Erbauung in die älteſten Zeiten der Stadt fällt, ſo ſind ſie doch von ſo unzerſtörbarer Feſtigkeit, daß mehrere Erſchütterungen ihnen wenig geſchadet haben, und ſie noch jetzt zum Theil unverſehrt ſind. — Von den Waſſerleitungen Roms, deren

man gegen zwanzig zählte, iſt unter dem Art. Aquäduct einiges angeführt worden; eben ſo iſt von den prächtigen Grabmälern ſchon die Rede geweſen. Unter dieſen glänzten vor allen das Mauſoleum Auguſts und das Septizonium des Septimius Severus. — Noch eine Menge von Denkmälern aller Art hätten wir aufführen können, wenn wir auch nur bei ſolchen hätten ſtehen bleiben wollen, von denen noch Ruinen übrig ſind; immer aber würden wir dadurch kein angemeſſenes Bild der alten Völkerbeherrſcherin Roms, dieſes Mittelpuncts der alten Welt, hervorbringen, denn unermeßlich war der Reichthum dieſer Stadt auch an den prachtvollſten Privatgebäuden, und an Kunſtſchätzen, womit nicht nur die öffentlichen Plätze und Gaſſen, ſondern auch die Wohnungen und Gärten der Vornehmen geſchmückt waren, und wovon verhältnißmäßig nur wenige Überreſte durch alle Stürme der Zeit bis auf uns gekommen ſind. — Wir gehen zu einer kurzen Beſchreibung des heutigen Roms über. Rom, die Hauptſtadt des Kirchenſtaats, die Reſidenz des Papſtes, und dadurch Jahrhunderte lang die Hauptſtadt der Chriſtenheit, und noch gegenwärtig die Hauptſtadt der Kunſtwelt, hat jetzt einen Umfang von dreizehn italieniſchen Meilen, und nach einer im J. 1817 angeſtellten Zählung 131,356 Einw. Sie wird von der Tiber in zwei Theile getheilt. Die Kirchen, Paläſte, Landhäuſer, Plätze, Straßen, Springbrunnen, Waſſerleitungen, Alterthümer, Ruinen, alles verkündigt in dieſer Stadt ihre alte Herrlichkeit und ihre jetzige Größe. Wir beſchränken uns darauf, die merkwürdigſten Denkmäler kurz anzuzeigen. — Unter den Kirchen nimmt den erſten Platz die bewundernswürdige Peterskirche ein, vielleicht das ſchönſte Gebäude der Welt. Bramante begann den Bau; ihm folgten Sangallo und Peruzzi; aber den größten Theil der Zeichnungen lieferte Michel Angelo, der die ungeheure Kuppel darauf ſetzte, die bis zur Spitze des Kreuzes 68 Toiſen hoch iſt. Später arbeiteten mehrere andere Architekten daran; Maderni endlich vollendete die Vorderſeite und die beiden Thürme. Der ganze Bau währte über ein Jahrhundert, und koſtete 45 Millionen römiſche Thaler. Ehe man zu dieſem prächtigen Tempel gelangt, bietet ſich dem Auge der wunderſchöne Vorplatz dar, den Berninis trefflicher Säulengang umgibt und ein ägyptiſcher Obelisk mit zwei herrlichen Springbrunnen ſchmückt. Beim Eintritt in die Vorhalle zeigt ſich das Moſaikbild Giottos, la Navicella; unter dem Porticus, dem größten Thor gegenüber, das große Basrelief Berninis, Chriſtus vorſtellend, welcher Petrus befiehlt, ſeine Herde zu hüten, endlich die beiden Ritterſtatuen an den beiden Enden des Porticus, Conſtantin von Bernini und Carl der Große von Cornachini. Der Verein dieſer verſchiedenen Meiſterwerke macht auf das Gemüth einen unausſprechlichen Eindruck. Die Harmonie und die Verhältniſſe, welche im Innern des erhabenen Tempels herrſchen, ſind von der Art, daß, ſo ungeheuer er auch iſt, das Auge doch alle Theile ohne Verwirrung und Mühe unterſcheidet. Erſt wenn man ſie einzeln genauer unterſucht, erſtaunt man über ihre Größe, die man viel bedeutender findet, als ſie zu Anfange ſcheint. Beſonders zieht der ungeheure Baldachin des Hochaltars, der von vier bronzenen Säulen von 122 Fuß Höhe gehalten wird, die Aufmerkſamkeit des Beobachters auf ſich. Die Kuppel iſt das kühnſte und erſtaunlichſte Werk, das die neuere Baukunſt gewagt hat. Das Kreuz auf derſelben iſt 487 Fuß über dem Eſtrich erhaben, und folglich noch um 39 Fuß höher, als die große ägyptiſche Pyramide. Man hat

auf derſelben eine der ſchönſten Ausſichten, das Auge ſchwebt über der Hauptſtadt der alten Welt und ihren Umgegenden. Die herrlichen Moſaikarbeiten, die Grabmäler, die Gemälde, die Frescobilder, die köſtlichen Marmorwerke, die vergoldeten Bronzen und Stuckarbeiten, die neue Sacriſtei, ein prächtiges, aber mit dem Ganzen nicht übereinſtimmendes Gebäude, verdienen einzeln betrachtet und bewundert zu werden. — Nächſt St. Peter ſind die beiden ſchönſten Kirchen Roms die Kirche St. Johann vom Lateran und die Kirche di Santa Maria Maggiore. Erſtere, von Conſtantin dem Großen erbaut, iſt die Pfarrkirche des Papſtes; ſie geht daher im Range allen andern vor, und nennt ſich Omnium urbis et orbis ecclesiarum mater et caput. In ihr werden die Päpſte gekrönt. Man ſieht hier mehrere Säulen von Granit, Verde Antico und vergoldeter Bronze, die zwölf Apoſtel von Rusconi und Legros; am meiſten aber bewundert man die in ihren Verhältniſſen unvergleichlich ſchöne Capelle Corſini, von Alexander Galilei erbaut. Das Altargemälde iſt eine nach einem Gemälde von Guido verfertigte Moſaik, und der ſchöne Porphyrſarkophag, welchen man unter der Statue Clemens XII. ſieht, ward im Pantheon gefunden, und enthielt, wie man vermuthet, die Aſche des M. Agrippa. Das Schiff der Kirche S. Maria Maggiore wird von vierzig ioniſchen Säulen aus griechiſchem Marmor getragen, die aus einem Tempel der Juno Lucina genommen worden; die Decke ward mit dem erſten Golde aus Peru vergoldet. Man bewundert hier noch verſchiedene Moſaiken, den aus einem antiken Porphyrſarkophag beſtehenden Hochaltar, die nach Fontanas Zeichnung gebaute und ſeltſam verzierte Capelle Sixtus V., die mit Marmor und Edelſteinen geſchmückte Capelle Pauls V., die Capelle Sforza von Michel Angelo, und die Grabmäler Wilhelms della Porta und Algardis. Auf dem Platze vor der Hauptſeite erblickt man eine korinthiſche Marmorſäule, die man für ein Muſter in ihrer Art hält. Die größte Kirche in Rom, nach St. Peter, iſt die Basilica di S. Paolo fuori delle mura, auf dem Wege nach Oſtia. Sie iſt merkwürdig wegen ihres Alters, das bis zu Theodoſius hinaufſteigt, und enthält eine Menge prächtiger Säulen, einen ſchönen Fußboden, Moſaiken, koſtbare Marmore, Inſchriften, die Bildniſſe aller Päpſte, von Petrus bis auf Pius IV., und uralte bronzene Thüren. Die St. Laurenzkirche außerhalb der Stadt beſitzt ſeltene Denkmäler des Alterthums. Die Kirche di S. Pietro in Vincola enthält die berühmte Statue Moſis, von Michel Angelo. Die St. Agneskirche auf dem Platze Navona, angefangen von Rainaldi und vollendet von Borromini, iſt eine der geſchmückteſten, beſonders mit neuern Bildhauerwerken. Man bemerkt vornehmlich ein wunderbares Relief von Algardi, welches die heilige Agnes, ihrer Gewänder beraubt, und blos von ihrem Haupthaar bedeckt, vorſtellt. Die Baſilica des heiligen Sebaſtian vor der Porta Capena enthält die Statue des tödtlich verwundeten Heiligen von Giorgetti, einem Schüler Algardis und Berninis Lehrer. Unter dieſer Kirche befinden ſich die Katakomben, die einſt zu Begräbniſſen dienten. In der St. Agneskirche vor der Porta Pia ſieht man unter vielen ſchönen Säulen vier porphyrne als Stützpfeiler des Hochaltars, welche für die ſchönſten Säulen Roms angeſehen werden. In einer kleinen Capelle befindet ſich eine Büſte des Erlöſers von Michel Angelo, ein wahres Meiſterſtück. In der St. Auguſtinerkirche bewundert man ein ſchönes Bild von Raphael, den Propheten Jeſaias vorſtellend, und eine Himmelfahrt von Lanfranco. Das Kloſter beſitzt

eine reiche Bibliothek, bekannt unter dem Namen l'Angelica, und vermehrt durch die Bibliothek des Cardinals Paſſionei. Außerdem verdienen ihrer ſchönen Bauart und ihrer Kunſtwerke wegen ausgezeichnet zu werden: die Kirchen S. Ignaz, S. Cäcilia, S. Andrea della Valle, S. Andrea del Noviziato, das Pantheon, La Rotonda genannt, in welcher Raphael, Hannibal Caracci und Mengs begraben liegen, und viele andere, deren trockene Aufzählung wir hier um ſo mehr unterlaſſen, als allen Kirchen Roms, deren man 343 zählt, Merkwürdigkeiten der Kunſt oder des Alterthums enthalten. — Unter den vielen Paläſten Roms iſt der vornehmſte der Vatican, ein ungeheures Gebäude, in welchem die koſtbarſten Denkmäler des Alterthums und die Werke der größten neuern Meiſter aufbewahrt werden. Hier befindet ſich das Muſeum Pio-Clementinum, von Clemens XIV. angelegt und von Pius VI. erweitert und vermehrt, und die berühmte vaticaniſche Bibliothek, welche 70,000 Bände und unter dieſen 40,000 Handſchriften enthält. Die von den Franzoſen entführten Schätze ſind dahin zurückgekehrt, dagegen aber die heidelberger deutſchen Handſchriften (etwa 700) vom Papſte zurückgegeben worden. Unter den Gemälden, welche dieſen Palaſt zieren, bewundert man vor allen die Frescogemälde der Stanzen und Logen, in welchen die Kunſt Raphaels den höchſten Gipfel der Vollkommenheit erreicht hat. In der Sixtiniſchen Capelle bewundert man das jüngſte Gericht von Michel Angelo. Den Palaſt von Monte Cavallo oder den quirinaliſchen Palaſt mit weitläuftigen und ſchönen Gärten haben wegen ſeiner geſunden Luft und ſchönen Ausſicht die Päpſte zu ihrer gewöhnlichen Reſidenz gewählt. Der lateraniſche Palaſt, den Sixtus V. durch den berühmten Fontana neu hatte aufbauen laſſen, iſt ſeit 1693 in ein Armenhaus verwandelt worden. Überdies ſind von öffentlichen Gebäuden auszuzeichnen: der Palaſt der apoſtoliſchen Kanzlei, der Palaſt der Conſervatoren, der St. Marcuspalaſt, das Akademiegebäude u. ſ. w. — Unter den Privatpaläſten iſt der Barberiniſche der größte. Er iſt von Bernini in einem ſchönen Styl erbaut. Man ſieht hier die Magdalene des Guido, eins der ſchönſten Werke des Caravaggio, die Malereien des großen Saals, ein Meiſterwerk Peters von Crotona, und mehrere andere koſtbare Gemälde. Unter vielen Bildhauerwerken bewunderte man ſonſt den ſchlafenden Faun, jetzt im Beſitz des Kronprinzen von Baiern, ſo wie die herrliche Gruppe der Atalante und des Meleager, eine Juno, einen kranken Satyr von Bernini, die Büſte des Cardinals Barberini von demſelben, und die Büſten des Marius, Sylla und Scipio Africanus; die Bibliothek ſoll 60,000 gedruckte Bände und 9000 Handſchriften enthalten; dabei iſt ein Cabinet von Medaillen, Bronzen und edlen Steinen. — Der Palaſt Borgheſe, von Bramante erbaut, iſt weitläuftig und von ſchöner Architektur; der Säulengang des Hofes iſt prächtig. Dieſer Palaſt enthält eine zahlreiche Sammlung von Gemälden, ſeltenen Bildhauerwerken, koſtbaren Tiſchen und Geräthen von ſchöner Arbeit, aus rothem Porphyr, blumigem Alabaſter u. ſ. w. Der obere Saal iſt unvergleichlich; die großen Landſchaften von Vernet, womit er geziert iſt, ſind von ſolcher Wahrheit, daß man beim Eintritt ſich in die freie Natur verſetzt glaubt. — Der Palaſt Albani, deſſen Lage eine der angenehmſten iſt, beſitzt eine anſehnliche Bibliothek, eine große Menge von Gemälden, und eine Sammlung von Zeichnungen von Caracci, Polidoro, Lanfranco, Spagnoletto, Cignani u. ſ. w. — Der Palaſt Altieri, einer der größten in Rom,

iſt von ganz einfacher Architektur, und enthält mehrere ſeltene Handſchriften, Medaillen, Gemälde u. ſ. w. und koſtbare Möbeln. — Im Palaſt Colonna findet man eine reiche Sammlung von Gemälden der erſten Meiſter; alle Zimmer ſind damit geziert, aber vornehmlich die Gallerie, die zu den ſchönſten in Europa gehört. In dem Garten ſieht man die Ruinen der Bäder des Conſtantin und des Tempels des Sonnengottes. — Der Palaſt Aldobrandini beſitzt das ſchönſte Denkmal der alten Malerkunſt, bekannt unter dem Namen der Aldobrandiniſchen Hochzeit, ein Frescogemälde, in welchem die Zeichnung bewundernswürdig iſt. Der große Palaſt Farneſe, nach der Zeichnung des Sangallo begonnen und unter der Leitung Michel Angelos vollendet, iſt eben ſo ſehr durch ſeine Schönheit als durch ſeine Kunſtſchätze berühmt. Die Caracci und Domenichino haben in ſeiner Gallerie ſich durch ihre Frescoarbeiten verewigt. Den Hof zierten ſonſt der Farneſiſche Herkules, die herrliche Flora und die Urne der Cäcilia Metella; im Palaſt ſelbſt bewunderte man die herrliche Gruppe des Farneſiſchen Stieres. Als aber die Farneſiſche Erbſchaft dem Könige von Neapel zufiel, wurden jene Statuen nebſt andern Seltenheiten nach Neapel gebracht, wo ſie gegenwärtig den Palaſt der Studj ſchmücken. — Nicht weit davon liegt der Palaſt Corſini, wo die Königin Chriſtine wohnte, und 1689 ſtarb. Er enthält eine anſehnliche Bibliothek und Gallerie. — Der Palaſt Giuſtiniani beſaß auch eine mit verſchiedenen ſehr geſchätzten Statuen und Bildhauerarbeiten gezierte Gallerie; ihre Hauptzierden waren die berühmte Statue der Minerva, die ſchönſte, die von dieſer Göttin vorhanden iſt, und das Basrelief der Amalthea, welche den Jupiter ſäugt. Dieſe Schätze ſind von Napoleon durch einen Scheinkauf erworben worden, und auch in Paris geblieben. Die Gemälde ſind größtentheils in den Beſitz des Königs von Preußen gekommen. Im Palaſt Spada ſieht man die Bildſäule des Pompejus, an deren Fuß Cäſar unter den Dolchen ſeiner Mörder fiel. — Noch ſind auszuzeichnen: der Palaſt Coſtaguti wegen ſeiner ſchönen Frescogemälde; Chigi wegen ſeiner ſchönen Architektur, ſeiner Gemälde und Bibliothek; Mattei wegen ſeiner vielen Statuen, Reliefs und alten Inſchriften; der weitläuftige Palaſt Pamfili, von Borromini erbaut, wegen ſeiner herrlichen Gemälde und innern Pracht; Pamfili auf dem Platze Navona, mit einer Bibliothek und Gallerie; Roſpiglioſi auf dem Quirinal u. ſ. w. — Unter den Paläſten Roms, welche den Namen Villa führen, bemerken wir die Villa Medici, auf dem Monte Pincio, wo einſt die Gärten des Lucull prangten; ſie enthielt eine Menge von Meiſterwerken aller Art, aber die Großherzoge Leopold und Ferdinand ließen die ſchönſten Stücke, unter andern die Gruppe der Niobe von Scopas, nach Florenz bringen. Dennoch bleibt dieſer Palaſt ſehr ſehenswerth. — Unter dem Porticus der Villa Negroni ſind die beiden ſchönen Statuen des Sylla und Marius, ſitzend auf der Sella curulis. In dem weitläuftigen Garten, der drei Miglien im Umfange hat, ſind unter den Ruinen einiger Häuſer ſehr ſchöne Frescogemälde gefunden worden. — Die Villa Mattei auf dem Monte Celio, jetzt dem Herzog von Alcudia gehörig, beſitzt außer andern Sehenswürdigkeiten eine herrliche Sammlung von Statuen. — Die Villa Ludoviſi auf dem Monte Pincio, unfern der Ruinen des Circus und der Gärten des Salluſt, hat anderthalb Miglien im Umfange, und beſitzt koſtbare Kunſtdenkmäler, unter andern die Aurora von Guercino, eine alte Gruppe des Senators Papirius und ſeiner Mutter (oder

vielmehr der Phädra und des Hippolyt), eine andere der Arria und des Pätus, und den Raub der Proſerpina von Bernini. — Die Villa Borgheſe bei Rom hat eine herrliche, aber ungeſunde Lage. Man überſieht von ihr den größten Theil der Stadt und der Gegend bis nach Frascati und Tivoli. Sie hat einen Garten mit einem Park, welcher drei Miglien im Umfange hält. Der Palaſt war in ſeinem Innern mit ſo viel Reichthum und Eleganz verziert und möblirt, daß man ihn als das erſte Gebäude von Rom, nach dem Capitol, beſonders wegen ſeiner reichen Sammlung von Statuen, anſehen konnte. Die merkwürdigſten unter dieſen waren: der kämpfende Gladiator, Silen und ein Faun, Seneca in ſchwarzem Marmor, oder vielmehr ein Sclave bei den Bädern, Camillus, der Hermaphrodit, der Centaur und Cupido, zwei Faunen, welche die Flöte ſpielen, Ceres, ein Ägyptier, eine Statue des jungen Nero, die Büſten des Lucius Verus, Alexander, der Fauſtina, des Verus; verſchiedne Reliefs, unter denen eins den Curtius darſtellt, eine Urne, deren Bildwerk Bacchusfeſte vorſtellt; eine andere von den Grazien getragene Urne; zwei Füllhörner u. ſ. w. der größte Theil davon iſt aus Paris nicht zurückgekehrt. Die Außenſeiten ſind mit alten Reliefs bedeckt. — Die Villa Pamfili vor der Porta di S. Pancrazio, auch Belreſpiro genannt, hat eine angenehme Lage und ſieben Miglien im Umfange. Die Architektur iſt von Algardi, wird aber von Kennern getadelt. Im Innern ſieht man einige gute Bildhauerarbeiten. Sowohl von dieſer als von der Villa Borgheſe gibt es weitläufige Beſchreibungen. — Die Villa Albani auf einer Anhöhe, welche Tivoli und die Sabina beherrſcht, iſt ein Tempel des Geſchmacks und der Pracht. Der Cardinal Alexander Albani, ein tiefer Kenner und gründlicher Beurtheiler der Schönheiten des Alterthums, hat ungeheure Summen darauf verwendet, und binnen funfzig Jahren die herrliche Sammlung zuſammengebracht, welche man hier findet. Das Gewölbe der Gallerie iſt von Mengs gemalt, und ein Muſter von Eleganz. — Wegen ihrer herrlichen Ausſichten verdienen die Villa Lante und die Villa Corſini genannt zu werden; in der Villa Doria, ſonſt Algiati, welche Raphael bewohnte, ſieht man drei Frescogemälde dieſes großen Meiſters. — Die Villa Farneſe enthält die Überreſte des Palaſtes der römiſchen Kaiſer. — Das Capitolium (ſ. d. Art.) beſitzt ſo viele und große Merkwürdigkeiten aller Art, daß es unmöglich iſt, ſie hier anzugeben. Wir begnügen uns anzuführen: die Ritterſtatue Marc Aurels vor dem Palaſt, die gefangenen Könige im Hofe, die Schiffsſchnäbelſäule, und im Innern die koloſſale Statue des Pyrrhus, das Grabmal des Severus, die Centauren von Baſalt, die ſchöne Alabaſterſäule, endlich das Meiſterwerk in Moſaikarbeit, das vormals dem Cardinal Furetti gehörte: die drei Tauben auf dem Rande eines mit Waſſer angefüllten Schiffes, welche Plinius beſchreibt. — Eine Hauptzierde der öffentlichen Plätze Roms ſind die Springbrunnen. Man bewundert vornehmlich die Fontäne auf der Piazza Navona; die prachtvollſte von allen; ſie wird von einem Obelisk überragt, und iſt mit vier koloſſalen Statuen geziert, welche die vier Hauptflüſſe der Welt darſtellen. Die Fontäne Pauls V. bei der Kirche di S. Pietro in Montorio iſt zwar in einem ſchlechten Geſchmack, liefert aber eine ſolche Waſſermaſſe, daß mehrere Mühlen davon getrieben werden. Die Fontäne del Termine iſt mit drei Reliefs, welche Moſes, der Waſſer aus einem Felſen ſchlägt, darſtellen, und mit einer koloſſalen Statue Moſes, und zwei ägyptiſchen Löwen aus Ba-

falt geziert. Die prächtige Fontäne von Trevi liefert von allen das beſte Waſſer, welches ſie durch eine alte Waſſerleitung erhält. — Unter den Straßen zeichnet man die Strada felice und die Strada pia, welche ſich ſchneiden, aus; unter den Brücken die Engelsbrücke (ſonſt Pons Aelius), von 300 Fuß Länge; unter den Thoren die Porta del Popolo (ſonſt Porta Flaminia). — Da von den alten Denkmälern ſchon die Rede geweſen, ſo begnügen wir uns, die vorzüglichſten der noch vorhandenen nur namhaft zu machen. Dieſe ſind das Pantheon, das Coliſeum, die Colonna Trajana, die Colonna Antoniniana, das Amphitheater des Veſpaſian, das Mauſoleum des Hadrian (heutiges Tags die Engelsburg, ſ. d.), das Mauſoleum des Auguſtus, die Triumphbogen des Severus, Titus, Conſtantin, Janus, Nero, Druſus, die Ruinen der Tempel des Jupiter Stator, des Jupiter Tonans, der Concordia, der Pax, des Antonin und der Fauſtina, des Sol und der Luna, des Romulus, des Romulus und Remus, der Pallas, der Fortuna Virilis, der Fortuna Muliebris, der Virtus, des Bacchus, der Veſta, der Minerva Medica, der Venus und des Cupido, die Überreſte von den Bädern des Diocletian, des Caracalla und Titus, und verſchiedener andern; die Ruinen von dem Theater des Pompejus bei der Curia Pompeji, wo Cäſar ermordet wurde, und von dem Theater des Marcellus; die geſammten Ruinen des alten Forums, jetzt Campo Vaccino genannt; die Überreſte verſchiedener alter Brücken, des großen Circus, des Circus des Caracalla, des Hauſes des Cicero, der Curia Hoſtilia, der Trophäen des Marius, des Porticus des Philippus und des Octavius, des Landhauſes und Thurmes des Mäcenas, der Claudianiſchen Waſſerleitung; die Grabmäler der Arunziſchen Familie, der Scipionen, der Metella (Capo di bove genannt), das Gefängniß des Jugurtha (Carcere mamertino), in welchem auch St. Peter gefangen geſeſſen; das noch ganz unverſehrt erhaltene Grabmal des Cajus Ceſtius, in Geſtalt einer Pyramide, neben welcher die Proteſtanten begraben werden; die von Tarquin erbaute Cloaca maxima u. ſ. w. — Außer den Obelisken bei der Porta del Popolo verdient der unter Pius VI. auf dem Monte Cavallo errichtete die Aufmerkſamkeit des Beſchauers. — Die vornehmſten literariſchen und Kunſtſammlungen haben wir bereits genannt, noch verdient erwähnt zu werden das Muſeum Kircherianum; auch gibt es noch viele Privatſammlungen und Kloſterbibliotheken, die manches Wichtige enthalten. — So große Schätze, beſonders der Kunſt, machen Rom zur Hauptſchule für Maler, Bildhauer und Baumeiſter und zum Wallfahrtsort der Kunſtfreunde. Man ſieht daſelbſt unzählige Werkſtätten der Malerei und Bildnerei, welche beweiſen, daß auch noch jetzt hier die ſchönen Künſte mit Erfolg betrieben werden. Ja es ſcheint, daß das römiſche Künſtlerleben und Wirken von einem neuen, glücklichen Schwunge mehr als jemals ergriffen ſei. Für die Malerkunſt beſteht die eigene Akademie di San Luca. Gelehrte Anſtalten hat Rom mehrere. Das Hauptcollegium der Univerſität, welches die Päpſte Innocenz IV. 1245, Bonifaz VIII. 1303 und Clemens VI. 1311 angebaut haben, heißt della Sapienza, von ſeiner Überſchrift Initium sapientiae timor Domini. Es iſt ein prachtvolles Gebäude, in welchem acht Profeſſoren die Theologie, ſechs die Rechte, acht die Medicin, fünf die Philoſophie, einer die ſchönen Wiſſenſchaften und vier die hebräiſche, griechiſche, ſyriſche und arabiſche Sprache lehren. Von andern Collegien, wo wiſſenſchaftlicher und Sprachunterricht

ertheilt wird, iſt beſonders merkwürdig das Collegium de propaganda fide mit ſeiner reichen Bibliothek und ſeiner ſehenswerthen Buchdruckerei, in welcher die Schriften von 30 verſchiedenen alten und neuen Sprachen (von den Franzoſen geraubt, aber wieder zurückgegeben) gefunden werden; ferner das Collegium Clementinum, das Coll. Romanum und das Coll. Nazarenum, verſchiedene Anſtalten für den Unterricht in den morgenländiſchen Sprachen, das ungariſche und das deutſche Collegium ꝛc. — Unter den Akademien und gelehrten Geſellſchaften Roms ſind die wichtigſten die Akademie der römiſchen Geſchichte, der Geographie, der Kirchengeſchichte, der römiſchen Alterthümer, der Arkadier ꝛc. — Die beiden erſten Theater ſind das Theater Aliberti und Argentina, auf welchen heroiſche Opern mit Balleten gegeben werden; den zweiten Rang nehmen die Theater della Valle und di Capranica ein, auf welchen man komiſche Opern, Luſtſpiele und zuweilen Trauerſpiele gibt. Im letzten Range ſtehen La Paze und La Palla corda, wo Opere-buffe und Poſſenſpiele für das Volk gegeben werden. Aber nur kurze Zeit im Jahre ſind ſie geöffnet. — Wir fügen dieſer Skizze eine Angabe der ſehenswürdigſten religiöſen und andern Feſte hinzu, bei denen in Rom ein größerer Glanz als irgendwo ſtatt findet. Dahin gehören die große Proceſſion am Frohnleichnamsfeſt und die Ceremonien der heiligen Woche, in der Sixtiniſchen Capelle, namentlich die Aufführung des unſterblichen Miſerere von Leo Allegri, dann die Kreuzeserleuchtung in St. Peter, die Erleuchtung der Pauliniſchen Capelle u. ſ. w.; ferner ſind merkwürdig die Erleuchtung der ungeheuern Kuppel von St. Peter am Tage dieſes Heiligen, die große Feuergarbe oder Girandola von 4500 Raketen, welche am Jahrestage der Papſteskrönung auf der Engelsburg angebrannt wird, und wegen der Nähe des Fluſſes, in deſſen Waſſer die ungeheure Feuermaſſe ſich unzähligemal abſpiegelt, von unbeſchreiblicher Wirkung iſt. Von dem Carneval haben wir in einem eigenen Artikel geſprochen, worauf wir, wie auf Göthes meiſterhafte Schilderung deſſelben verweiſen. — Wir ſchließen mit einigen vermiſchten Bemerkungen. Die Luft Roms iſt vom Julius bis zum October ſehr ungeſund, der Fremde zumal iſt gefährlichen Fiebern ausgeſetzt, denen er leicht unterliegt. Dieſe aria cattiva macht, daß während der genannten Monate ganze Quartiere der Stadt unbewohnt ſtehen; ja ſie ſcheint ſich immer mehr zu verbreiten und vollen Beſitz von der ewigen Roma nehmen zu wollen. (Vgl. d. Art. Campagna di Roma und Pontiniſche Sümpfe.) Der unter dem Namen Sirocco bekannte Südwind lähmt die Spannkraft der Muskeln, ohne jedoch weiter gefährlich zu ſein. Die Schwindſucht hat in Rom einen bösartigen Charakter, indem ſie ſich dem Geſunden nicht allein durch den Gebrauch der Kleidungsſtücke und Möbeln, ſondern auch durch die Wohnung mittheilt. Selbſt durch die Bücher kann ſie fortgepflanzt werden. Das Waſſer iſt von ſehr verſchiedener Güte. Die Fontäne von Trevi gibt das geſundeſte Waſſer; dagegen iſt das Waſſer aus den Thermen des Diocletian und aus der Fontäne des Gianicolo ſchädlich, und von allen Tiſchen verbannt. Man zählt in Rom die Stunden bis 24, wie in mehreren italieniſchen Städten. Der beſuchteſte Spatziergang iſt der Corſo. Von 22 bis 24 Uhr iſt er mit Fußgängern und Equipagen bedeckt. — So viel von dem heutigen Rom, das zwar nicht mehr das alte in ſich faßt, aber dennoch den Beſchauer bei jedem Schritte mit Bewunderung und Staunen erfüllt.

Alles ſpricht dort auf eigene Weiſe an; die Luft, die man athmet, der Anblick der erhabenen Trümmer, die feierliche Größe der Kirchen und Paläſte, das Andenken an die Vergangenheit, die religiöſen Gebräuche, die magiſche, faſt ſchwermüthige Ruhe in den prächtigen Villen, der Genuß der unendlichen Kunſtſchätze, — alles dies verſetzt die Seele in eine unbeſchreibliche, über das Irdiſche erhabene Stimmung. Klarer als ſonſt irgendwo erkennt ſie hier, wo die Vergänglichkeit thront, das Ewige und Unſterbliche, und gewinnt aus dieſer Erkenntniß Frieden und Befeſtigung für das ganze Leben.

Roman. Wir kennen kein Gebiet der Dichtung, das ſo vielfältig angebaut, ſo höchſt verſchiedene Früchte getragen hätte, als die des Romans; und eine Beſchreibung deſſelben, wie ſie hier gefordert wird, kann höchſtens nur in einer Generalcharte beſtehen, in welcher des großen Umfanges wegen manches Einzelne übergangen werden muß. Doch wollen wir keineswegs den niedrigſten Maßſtab anlegen, ſondern gedenken unſere Forderungen hoch genug zu ſpannen, und ſchon dadurch die Maſſe des in dies Gebiet Gehörigen ziemlich beſchneiden zu können. — Wir bemerken vor allen Dingen, daß wir den Roman durchaus zu dem Gebiete der Poeſie rechnen, Poeſie und Kunſt aber keineswegs als eine Dienerin der Laune und der bloßen Unterhaltung oder Zeitverkürzung angeſehen wiſſen wollen, ſondern ſie als die zweite Hälfte des idealen Lebens betrachten, ſo daß ſie mit der Wiſſenſchaft ſchweſterlich vereinigt iſt. Die Poeſie breitet den Zauber der Schönheit über das Leben aus, und ſo gewiß der geheimnißvolle Weltgeiſt die Grundzüge einer ewigen Wahrheit den Dingen aufgeprägt hat, ſo nothwendig mußte er ihm auch ein Verlangen nach Schönheit der Form und Geſtalt einpflanzen. — Wir halten hiernach jene ekelhafte Romanenlectüre, die, ohne mit Form und Inhalt es ſonderlich genau zu nehmen, nur immer nach dem Neueſten greift, und keine andere Forderungen macht, als daß nur das Herz gekitzelt, und mit einem Wechſel von Geſtalten überſchüttet werde, um ihn wieder zu vergeſſen, für eine Art geiſtiger Unzucht und Wolluſt, und können unſern Abſcheu gegen die ſowohl, welche für dieſen Zweck ihre Federn in Bewegung ſetzen, als gegen jene, die mit Begierde nach dieſer dargebotenen Speiſe langen, nicht ſtark genug ausſprechen. So lange Romanenlectüre nicht ernſter genommen, ſo lange der ächte Roman nicht mit Liebe ſtudirt wird; ſo lange halten wir jene Romanenflut mit ihrer wäſſerigen Unterhaltung für eine wahre Giftmiſchung, die das edelſte Blut der Menſchheit verderbt und unter allen Triebfedern zur Entnervung und Verweichlichung der Menſchheit wohl die gefährlichſte und verderblichſte iſt. — Doch wir kehren zu unſerm eigentlichen Zweck zurück. — Daß der Roman dem Gebiete der Poeſie angehöre, wird jetzt allgemein zugegeben. Ja es iſt allgemein angenommen, daß jene romanhaften Darſtellungen wirklicher Charaktere aus der Geſchichte, wie ſie Feßler und andere geliefert haben, mit Recht nur als Halbromane, und mithin als ſich ſelbſt vernichtende Verſuche anzuſehen ſeien. Denn wo die Geſchichte, als ſolche, ſich noch immer der Dichtung gegenüberſtellt und nicht ganz in den Äther dieſer aufgeklärt und aufgelöſt iſt, da wird weder dieſer, noch jener Genüge geleiſtet, und ſtatt Licht herrſcht eine unerfreuliche Nebeldämmerung, in welcher weder für Wahrheit, noch für Schönheit ein reiner Gewinn möglich iſt. — Fragen wir nun aber, welchem Gebiete der Poeſie der Roman angehöre, ſo iſt auch darauf bald geantwortet, nämlich

dem epiſchen. Roman gehört ſonach in die Sphäre der eigentlich erzählenden Poeſie, d. h. derjenigen Dichtungsart, welche die Begebenheiten als geſchehen und vollendet darſtellt. Und dieſes große Gebiet können wir nun in die zwei Hälften: Heldengedicht und Roman mit ihren kleinen Geſchwiſtern, dem Mährchen, der Novelle, der Romanze, der erzählenden Idylle u. ſ. w., abtheilen. Doch leuchtet wohl auf den erſten Anblick ein, daß ein großer Unterſchied zwiſchen Heldengedicht und Roman iſt, daß ein Roman in Verſen oder ein Heldengedicht in Proſa Undinge ſind, und daß es alſo wohl einen tiefern Grund haben muß, warum die Dichterſprache dieſem, und die Proſa jenem unentbehrlich iſt. Aber uns däucht, wenn auch der Unterſchied zwiſchen Epik und Dramatik als völlig ins Reine gebracht anzuſehen iſt, ſo hat man doch Heldengedicht und Roman bei weitem noch nicht gehörig abgeſondert und in ihrer Verſchiedenheit dargeſtellt. Es ſeien uns darum einige Worte darüber vergönnt. — Poeſie, und insbeſondere epiſche Poeſie (auf ſie ſchränken wir uns hier ein) iſt nichts anders als der verklärende Spiegel, in welchem ſich die Menſchheit in den verſchiedenen Epochen ihrer Geſchichte abdrückt, ſo daß dadurch nicht eine eigentliche Geſchichte derſelben geliefert wird, ſondern der Dichter als Schöpfer gleichſam über der Menſchheit ſteht und ihr das Ideal vorhält, das ſie anſtrebte, und hinter welchem ſie freilich in der Wirklichkeit zurückblieb. Selbſt wenn der epiſche Dichter (und es mag dies beim Heldengedicht das Gewöhnliche ſein) einen geſchichtlichen Stoff zum Grunde legt, ſo iſt die Treue und Wahrheit, die von ihm gefordert wird, nicht äußere, actenmäßige, ſondern jene viel höhere, die dem Beſondern nachweiſt, wo es im Allgemeinen eingewachſen iſt, oder vielmehr in Kraft vorherbeſtimmter Harmonie aus dem eigenen Boden das nämliche ins Leben ruft, was der Geiſt der Geſchichte vielleicht nur etwas roher und unausgearbeiteter in ſeiner Sphäre völlig unabhängig hervorgebracht hat. Es heißt ein Gedicht, ein Mährchen, ein Drama ſehr gemein anſehen, wenn man dabei fragt: iſts wahr? iſts wirklich geſchehen? Selbſt bei dem eigentlich hiſtoriſchen Stück iſt dieſes Hiſtoriſche immer nur etwas Zufälliges. Aber dagegen muß Poeſie treues Bild des menſchlichen Thuns und Treibens in den Farben und Zügen der Zeiten und Völker, welchen ſie angehört, ſein, und, was in ihren Kreis gehört, muß, wenn es ſeine Grundlage nicht in der Wirklichkeit hat, ſie doch darin haben können, in der herrlichen, idealiſchen Ausbildung dieſer Grundlage aber die Wirklichkeit zwar überfliegen, jedoch ſo, daß jeder einzelne Zug immer noch die Farbe und Eigenthümlichkeit des Bodens trägt, dem er entwachſen iſt. Dies erklärt jene merkwürdige und wohl nicht immer gehörig beurtheilte Erfahrung, daß alle alte Geſchichte der Völker mit Poeſie zuſammenfällt, die ſpätere Geſchichte aber ſich überall beinahe feindlich derſelben gegenüberſtellt, ſo wie es den richtigſten Maßſtab für den Einfluß der Poeſie auf die Geſchichte an die Hand gibt, der wenigſtens in nichts Geringerm beſteht, als daß Poeſie jedesmal ein lebenvolles, treffendes Bild der Menſchheit in ihren verſchiedenen Epochen, gleichſam als das Ergebniß der verſchiedenen Beſtrebungen derſelben, aufſtellt. Wir ſind darum auch überzeugt, der allerrichtigſte Eintheilungsgrund für die verſchiedenen Fächer der Poeſie, ſo wenig er bisher noch jemanden in den Sinn gekommen iſt, könne nur von den verſchiedenen Beſtrebungen der Menſchheit in den verſchiedenen Perioden ihres Seins hergenommen werden. — Leid thut es uns,

hier dieſe Gedanken nicht weiter ausführen und ſo vor Mißdeutungen ſichern zu können. — Andere Blumen trägt der Frühling, andere Blumen der Herbſt, und eine andere iſt die Idee des göttlichen Kindes im Schoße ſeiner Mutter, und eine andere die des ſterbenden Erlöſers. In der Geſchichte eines jeden Volks oder Zeitalters, das einen beſtimmten Kreis der Bildung durchlaufen hat, ſcheiden ſich vorzüglich zwei Hauptperioden aus: die erſte, von der Kindheit bis zur Blüthenhöhe, die Zeit des jugendlichen Strebens, der lebendigen Thätigkeit und Kraftäußerung, der gedrängten Ereigniſſe und Begebenheiten — die zweite, von dieſem höchſten Punct bis zu dem allmähligen Untergange und Ende der Periode, die Zeit des Beſitzes und Genuſſes des Errungenen, die Zeit der Ruhe, wo mehr die Kräfte und Elemente der Handlungen als die Handlungen ſelbſt zum Vorſchein kommen und ſich ausſcheiden; wo die Menſchheit im Glanz erkämpften Beſitzes und errungener Sicherheit ein heiteres Leben der Kunſt und der Wiſſenſchaft, der Freude und des Vergnügens lebt und allmählig in dem verweichlichenden Strom dieſes Lebens ſelbſt zerfließt und zerfällt. Jener erſten Periode gehört, behaupten wir, das Heldengedicht mit der Idylle, der Romanze, dem Mährchen ꝛc. an; dieſer letztern der Roman mit der Novelle. — Von der lieblichen Kindheit frommer Unſchuld und einer tändelnden Phantaſie, wo der Menſch mit kindlichem Herzen in dem Paradies der Natürlichkeit ſinnvoll umherwandelt und, ſtatt ſchon handeln zu können, wozu die Kräfte noch fehlen, erſt von künftigen Tagen wundervoll träumt, und in der Beſchränktheit kindlicher Wünſche und Ausſichten mit Blumen und Thieren ſpielt — davon geht jene erſte Hälfte einer Umlaufszeit der Menſchheit jedesmal aus. Dies Quelle und Gegenſtand des Mährchens und der Idylle. — Bald nach dieſem goldenen Zeitalter regt ſich Thatendurſt und öffentliche Wirkſamkeit. Der Jüngling fühlt die Kraft in ſich frei werden; das Ziel, nach welchem er ringen ſoll, iſt ihm deutlicher geworden. Kämpfe finden ſich von ſelbſt, und nun bereitet ſich, allmählig fortſchreitend, das Heldenzeitalter, mehr durch Handlungen als durch eigentlichen Charakter ausgezeichnet. Hier ſteigen die Götter vom Olymp auf die Erde nieder. Das Reich der Geiſter und Wunder thut ſich in ſeiner ganzen Größe und Herrlichkeit auf, und der Traum der Kindheit geht in eine ſchöne, große Erfüllung. Dies iſt die eigentliche Zeit des Heldengedichts, und daraus laſſen ſich die Eigenthümlichkeiten deſſelben am beſten erklären. Ohne die Maſchinerie des Wunderbaren kann es gar nicht gedacht werden. Der Gang der Begebenheiten muß gedrungen und, wenn auch nicht ſo raſch wie im Drama, doch viel reicher und mannichfaltiger als im Roman ſein, wenigſtens müſſen die Charaktere nicht eigentlich pſychologiſch, ſondern hiſtoriſch, nur in Thaten und Handlungen entwickelt werden. Nicht das Leben, die ſtufenweiſe Bildung der Menſchheit, denn dieſe verſchwindet ſelbſt in dieſer Epoche über dem Handeln, ſondern das Thun, das Wirken und Leiden derſelben (in dieſer Epoche die Eigenthümlichkeit derſelben) iſt ſeine Sphäre. So wird das Heldengedicht der idealiſirende Spiegel der Heldenperiode eines Volks; ſo erſcheint in ihm die Menſchheit in ihrer lebensvollen, herrlichen Thätigkeit, in ihrem nach dem Größten ſtrebenden Ringen; ſo kann das Heldengedicht nur in der ſchönen Sprache der Jugend und Phantaſie, der poetiſchen, gedacht werden. — Die Kämpfe ſind aber geendigt. Das Wetterleuchten der Jugend hat den Himmel gereinigt. Ein heiterer Tag geht auf, und die Menſchheit erlebt ihr Salomo-

niſches Zeitalter der Ruhe. Der Beſitz iſt geſichert; im Schutz deſſelben entfalten ſich ungeſtört die Keime und Knospen zu ſchönen, beſtimmten Blüthen und Früchten. Hier entwickelt ſich nun erſt der Charakter der Menſchheit. Die Verhältniſſe der Stände ſcheiden ſich ab, ohne ſich feindlich gegenüberzuſtehen. Zur Ruhe gelangt, kann nun das Verwandte ſich anziehen, und eine faſt chemiſche Scheidung der Elemente zu Stande bringen. Der Verſtand ſiegt allmählig über die Phantaſie; die Wunder hören auf; die Orakel ſchweigen; die Götter und Geiſter gehen in den Olymp zurück, weil ihr Werk auf Erden vollbracht iſt, und nun ſich ſelbſt überlaſſen werden kann; die Wirklichkeit, der kalte Ernſt einer ſtrengen Urſächlichkeit, der höchſtens zuweilen dem Zufall ſeine Rolle überläßt, macht ſich geltend; die Poeſie darf ſich gar nicht an das, was geſchieht, wagen, weil es ſtandhaft dem Zauber der Phantaſie widerſtrebt; ſie muß ſich ganz in ihr eigenes Gebiet flüchten, und da einen eigenen Garten ſich erziehen, in welchen ſie nur die Blumen der Wirklichkeit verpflanzt und zur Blüthe bringt. — Dies iſt das Gebiet des nothwendig proſaiſchen (absit invidia verbo) Romans, und wenn hiernach der Roman durchaus keine aus der Wirklichkeit entlehnte Fabel haben darf, ſo iſt ſein Hauptgeſchäft: Charakterzeichnung der Menſchheit. Jetzt gilts nicht mehr die Darſtellung einer allgemein menſchlichen Begebenheit, ſondern die dichteriſche Verherrlichung der Menſchheit ſelbſt. Beſondere Bildungsgeſchichte derſelben, Leben und Schickſale eines Einzelnen von ſeiner Geburt bis zu ſeiner vollendeten Bildung, an und mit welchem aber der ganze Baum der Menſchheit nach ſeinen mannichfaltigen Verzweigungen in der ſchönen Stillſtandszeit ſeiner Reife und Vollendung dargeſtellt wird, Lehrjahre des Jüngers, bis er zum Meiſter erhoben iſt, das iſt der Roman. Das Wunderbare iſt ganz aus ſeinem Gebiete verbannt, und darum haben wir gewiß nicht mit Unrecht die Ritterromane (ſ. d. Art. Ritterweſen) in die Region des Heldengedichts, wenigſtens auf, wenn nicht über die Grenze verwieſen. Die Darſtellung muß oft ſehr nahe an das Gebiet der Reflexion ſtreifen. Der Roman iſt Bild des Gewordenen, mit der Erklärung der Art und Weiſe, wie es geworden iſt, indeß das Heldengedicht Bild der werdenden Menſchheit iſt. In ihm muß alſo mit Vollſtändigkeit aller Stoff zur Erklärung der einzelnen Ereigniſſe und Begebenheiten gegeben ſein. An der Stelle des Wunderbaren ſteht in ihm höchſtens Zufall. Ihm kommt darum eine gewiſſe Breite, eine Gedehntheit mit Recht zu, ſo wie er eben deshalb von viel größerem Umfange iſt, als das Heldengedicht. Er iſt ja der Wiederſchein der Menſchheit in der Ruhe, in dem heitern Stillſtande eines zur Vollendung und dadurch zu einem gewiſſen üppigen Reichthum des Lebens gelangten Zeitalters. — Wir erklären eben hieraus die meiſten übrigen Eigenthümlichkeiten des Romans. Wie die Menſchheit, die er abbildet, ſelbſt über das poetiſche Leben hinweg iſt und alle Künſte der Proſa mit Macht hervorbrechen, bis endlich die Poeſie in derſelben untergegangen iſt, ſo kann der Roman durchaus nur in der Sprache der Proſa gegeben ſein, und liebt wohl überhaupt vor allem eine ruhig fließende, edle, nicht ungeſchmückte, aber höchſt durchſichtige und biegſame Sprache. — Eben ſo kann es nicht ſchwer ſein, von hier aus die mannichfaltigen Formen des Romans (Briefform, Dialog u. ſ. w.) zu rechtfertigen, da Freiheit der Form und der Geſtaltung das Eigenthümliche dieſer Sphäre iſt. — „Im Roman (ſagt Göthe, Wilhelm Meiſter, Bd. 3) ſollen vorzüglich Ge-

ſinnungen und Begebenheiten vorgeſtellt werden; im Drama Charakter und Thaten. Der Roman muß langſam gehen, und die Geſinnungen müſſen, es ſei auf welche Weiſe es wolle, das Vordringen des Ganzen zur Entwickelung aufhalten. Das Drama ſoll eilen, und der Charakter der Hauptfigur muß ſich nach dem Ende drängen und nur aufgehalten werden. Der Romanenheld muß leidend, wenigſtens nicht im hohen Grade wirkend ſein; von dem dramatiſchen verlangt man Wirkung und That. Grandiſon, Clariſſa, Pamela, der Landprieſter von Wakefield, Tom Jones ſelbſt ſind, wo nicht leidende, doch retardirende Perſonen, und alle Begebenheiten werden gewiſſermaßen nach ihren Geſinnungen gemodelt. Im Drama modelt der Held nichts nach ſich, alles widerſteht ihm, und er räumt und rückt die Hinderniſſe aus dem Wege, oder unterliegt ihnen." — Nichts iſt endlich natürlicher nach unſerer Anſicht, als daß die mannichfaltigſten Neben- und Zwiſchenhandlungen den Roman durchkreuzen, daß ſelbſt Belehrung und tiefgehende Betrachtung den Gang der Begebenheiten unterbrechen; daß es philoſophiſche und Kunſtromane geben kann. Nehmen wir noch hinzu, daß bei dem Roman auch alle jene negativen Eigenſchaften vorkommen müſſen, die einem jeden Dichterwerk unentbehrlich ſind, wie z. B. Anlegung des Plans nicht nach menſchlichem Willen und Beſtimmungen, ſondern den geheimen Büchern des Schickſals gleichſam entwendet; Einheit des Plans, ſo daß ſich alle die mannichfaltigen Elemente zu einem ſchönen, harmoniſchen Ganzen runden; Schönheit der Phantaſie, richtig durchgeführte Individualität u. ſ. w.: ſo weiſen wir in der That dem Roman eine ſehr wichtige Stelle im Gebiet der Kunſt an, und glauben darum nicht wenig Urſache zu haben, ſtolz zu ſein, daß es unſerm Zeitalter und Volk vorbehalten war, einen Göthe hervorzubringen, nachdem die Griechen ihres Homers und die Engländer ihres Shakſpeares ſich rühmen konnten. — Aber freilich müſſen wir auch hier freimüthig bekennen, daß wir es für eine der ſchwerſten Aufgaben halten, einen guten Roman zu liefern. Es liegt am Tage, daß es dazu nicht genug iſt, eine Reihe abenteuerlicher Begebenheiten, zum Schrecken und zur Erſchütterung ſchwacher Nerven, erfunden zu haben, ſo wenig als eine moraliſche Erzählung in empfindſamer Manier a la Lafontaine u. a. den Namen eines Romans verdient. Eben ſo ruht gewiß nicht blos moraliſcher, ſondern ſelbſt poetiſcher Fluch auf jenen ſüßlichen, empfindſamen Gemälden, die mit einer gewiſſen Lüſternheit gerade die Tugend hinführen, um die aufgedeckte Scham des Laſters zuzudecken, auf jenen verunglückten, ſich ſelbſt mißverſtehenden Dichtungen, die, ſtatt ein ideales Bild der Menſchheit zu geben, mit all ihrem Ringen es nur zur Darſtellung jenes Glanzes und bunten, derben Farbenſpiels bringen können, das nur dem gemeinen Troſſe behagt. Der wahre Romandichter muß nicht nur die innerſten Falten der Menſchennatur erforſcht haben, ſondern auch ein helles, lebendiges Bild von der wahren Reinheit und naturgemäßen Vollendung menſchlicher Charaktere in ihren verſchiedenen Abſtufen vom Greiſe bis zum Kinde, und von dem Vornehmen bis zu dem Gemeinen, von dem Gemüthe wie von dem Geiſtvollen in der Seele tragen. — Wir wiſſen wohl, daß es auch jene bunten Farbenbilder gemeiner Jahrmarktsmaler geben muß, die den Pöbel ergötzen, indeß er an den bedeutungsreichen, kunſtvollen Gemälden des göttlichen Künſtlers vorübergeht; wir wiſſen, daß der Geiſt des Ungeſchmacks nur zu geſchäftig iſt, und in der Gemeinheit des größten Theils der Menſchen ein all-

zuweites Feld findet, um mit ſeinen verſchrobenen, durch die Höllenkünſte der Abenteuerlichkeit und Buntheit, ſo wie der verſteckten und im Gewand der Unſchuld deſto gefährlichern Lüſternheit ſo leicht anziehenden Bildern, die ſich Romane nennen, das Gift einer höchſt gefährlichen geiſtigen Selbſtbefleckung und Wolluſt auszuſtreuen; aber ſie gehören nicht in unſere Theorie. — Nichts deſto weniger geben wir die größte Mannichfaltigkeit der Romane zu, und wie zwiſchen dem Therſites und Achilles des Homer die ſchönſte Mannichfaltigkeit der Heldenindividualitäten in der Mitte liegt; wie vom Ernſt und Scherz, vom Großen zum Kleinen die zahlloſeſten Abſtufungen führen, ſo gibt es der Prädicate unendlich viele, durch welche dem einzelnen Roman ſeine Individualität, die er als Kunſtwerk nothwendig haben muß, beſtimmt wird. Die Verhältniſſe der Menſchheit ſind überdies in der Periode, welche wir dem Roman zur Sphäre angewieſen haben, noch viel zahlreicher und mannichfaltiger als in jeder andern. Wir ſehen da die Gewerbe in der wunderlichſten Mannichfaltigkeit in ihrer den Witz nur zu leicht reizenden Beſchränktheit mit den Künſten Hand in Hand gehen. Die vornehmen Stände erheben ſich mit Hülfe des Reichthums und der übrigen Vortheile der Zeit gar bald zu einer freien, edeln Bildungsſtufe, ſo wie zu einem glänzenden, idealiſchen und dabei oft das Ziel überfliegenden Lebensgenuß empor. Die Wiſſenſchaften wandeln eine freie, lebendige Bahn, ohne jedoch, zumal wo ſie zugleich dem Amt und dem Brote dienen, jenes Pedantiſche ganz abzulegen, das ſich ſo leicht mit ihnen verbindet. Die Liebe ſchlingt ihre Bande in wunderlichen und höchſt verſchiedenen Farben durch alle Stände hindurch — oft höchſt tragiſch, eben ſo oft komiſch und mit der heiterſten Laune. Die freie, ungeſtörteſte, dem Stande der Zeiten ganz angemeſſene Luſt, alles recht rein und doch erſchöpfend zu genießen, weiß den Wechſel des Stadt- und Landlebens gar gut zu ihren Zwecken zu benutzen. Die Völker der Erde reichen ſich friedlich die Hand, um gegenſeitig das Gute, das jedes hat, umzutauſchen und einzuwechſeln. Die Lieblichkeit der Reiſen in fremde Länder führt den für ſeine reinmenſchliche Bildung Bemühten in neue Lagen, ſo wie dieſe friedlichen Wanderungen der Edelſten der Zeit dem Ganzen eine eigenthümliche idealiſche Farbe mittheilen. Und ſo entſtehen denn freilich ganz natürlich die mannichfaltigen Zweige der Kunſt, der philoſophiſchen, der ſentimentalen, der humoriſtiſchen, der ſatyriſchen, der Reiſeromane ꝛc. und wieder in jedem einzelnen wechſeln die einzelnen Farben höchſt verſchiedentlich, ſo wie es von den kleinſten Handblättern bis zu den größten Panoramas an der wunderlichſten Abwechſelung in Rückſicht der Größe und des Umfanges nicht fehlen kann. Wenn Jean Paul uns mit ſeinem Stillleben im Quintus Fixlein und Fibel in einen kleinen, engen, aber herrlichen Menſchenkreis einführt, ſo läßt uns dagegen ein Göthe die ganze Menſchheit in ihrem ſchönſten Glanze, in einem großen, lieblich edeln und ſanften Bilde, von einem höhern Standpuncte aus, überſchauen. Wenn eben dieſer uns in ſeinem Meiſterwerke deutſchen Geiſt und Leben zur ſchönſten Idealität durchgearbeitet aufſtellt, ſo können wir ſtolz ſein, von einem Deutſchen (Heinſe) die ſüdliche Glut und üppige Lebensfülle der italiſchen Menſchheit im Ardinghello in ihrer höchſten Vollendung erreicht und in den brennendſten Farben einer ſüdlichen Phantaſie ausgeprägt zu ſehen. — Um noch einiges über die Geſchichte des Romans und die wichtigſten Erſcheinungen in ſeinem Gebiete bei Deutſchen und Fremden zu bemerken,

bahnen wir uns den Weg durch einige allgemeine Bemerkungen, die wir zum Theil ſchon oben angedeutet haben. Merkwürdig iſt es, daß wir bei dem herrlichen Volke der Griechen, das unſtreitig in der alten Zeit im Gebiet der Poeſie das tonangebende war, kaum eine Spur von Roman antreffen, obwohl zugleich auch ſo viel am Tage liegt, daß, zur Beſtätigung unſerer Theorie, ganz in der natürlichen Ordnung, nach welcher der Roman dem Heldengedicht folgen muß, die wenigen unbedeutenden Anklänge des Romans, die bei ihnen ja noch ſich hören ließen, zu einer Zeit ſich fanden, wo das Heldengedicht unter ihnen ſchon längſt ſeine höchſte Stufe erreicht hatte. Offenbar iſt es Ordnung des ewigen Weltgeiſtes, der überall mit ſeinen köſtlichſten Gaben nicht verſchwenderiſch umgeht, daß nicht alle Blüthen in einer Periode zur Vollendung kommen ſollten, und das griechiſche Volk hatte in ſeinem Heroenalter ein ſo herrliches, jugendliches Leben geführt, daß es ſelbſt in die zweite Hälfte ſeiner Periode noch viel von dieſem Feuer mit hinübernahm, und darum nie zu jener ſchönen Proſa des geſetztern Alters gelangen konnte, die das eigentliche Gebiet des Romans iſt, dabei aber Urſache genug hatte, mit dem Kleinod ſeines Homer ſich zu begnügen. Wollen wir Xenophons verunglückten Gedanken einer Theorie der Prinzenerziehung in ſeiner Cyropädie wegrechnen, ſo fallen die ſogenannten mileſiſchen Mährchen in eine Zeit, wo vom griechiſchen Volke kein Schatten mehr übrig war, und nach dem für den beſten gehaltenen dieſer Romane, dem Schäfergedicht des Longus von der Liebe des Daphnis und der Chloe, zu urtheilen (dem einzigen, den der Verf. dieſes aus eigener Anſicht kennt), ſo kann es kaum etwas Geſchmackloſeres und Erbärmlicheres geben, als dieſe Dichtungen voll fader, bis zum Ekel gemeiner ſinnlicher Liebe. — Daß bei den Römern noch weniger davon zu finden ſein werde, verſteht ſich von ſelbſt, da dieſe, was Kunſt und Poeſie betrifft, den Griechen weit nachſtehen. — Wenn dagegen bei uns das ſchöne Heroenalter der Ritterzeiten und Kreuzzüge ſeine ehrenwerthen Epopöien und Rittergedichte und Romanzen gefunden hat, ſo ſollte doch die Menſchheit in der nachfolgenden Periode erſt jene reinmenſchliche und allgemeine Bildung erhalten, wo in dem ſchönen Elemente einer genußreichen Ruhe die Individualität menſchlicher Charaktere ſich ungehindert entfalten ſollte. Von keiner Zeit paßt doch jenes Gemälde, das wir oben entworfen haben, mehr und eigentlicher, als von der neueſten, und erſt im 18ten Jahrh. hat die Menſchheit jene Ruhe und jenen Frieden erhalten, wo der Menſch als Menſch, und nicht blos ſeine That und ſein äußeres Schickſal Hauptſache iſt, und die Phantaſie des Dichters zu derjenigen Idealität, die das Eigenthum des Romans iſt, veranlaſſen kann. Müſſen wir nicht aus dieſem allen ſchließen, daß auch wirklich unſere Zeit erſt im Stande geweſen ſei, die Blüthe des Romans zur völligen Entwickelung zu bringen? — Nicht auf einmal bringt die Natur die köſtlichſte Blüthe hervor, ſondern ſie macht in der Regel verſchiedene Verſuche, bis ihr endlich einer gelingt. So auch mit dem Roman. Wir ſetzen die Ritterromane bei Seite, und geſtehen nun ſehr gern den Britten die Ehre zu, den erſten nicht unbedeutenden Verſuch im Roman gemacht zu haben. Es wäre ungerecht, wenn wir hier das klare, herrliche, in ſich vollendete Meiſterwerk des großen Spaniers, Miguel de Cervantes Saavedra, vergeſſen wollten, ſeinen ſcharfſinnigen Edlen, Don Quixote von la Mancha, der in den erſten Jahren des 17ten Jahrh. erſchien. Wir können ihm auch durchaus nicht das Charakteriſtiſche

des Romans abſprechen, ſo wie das herrliche Leben, das über das Ganze ausgegoſſen iſt, die mit der Klarheit jeden Bogen des Werks hindurch Hand in Hand geht, es zu einem höchſt würdigen und in ſeiner Art wohl unübertroffenen Kunſtwerke erhebt. Indeß der objective Zweck, auf den es gerichtet und aus welchem es auch unſtreitig erſt hervorgegangen iſt, der Zweck, den Halbdichtungen der Ritterromane den Todesſtreich zu verſetzen, macht es zum Cherub, der nicht von der Thür des zugeſchloſſenen Paradieſes des Heldengedichts weichen darf, damit jene Mißgeburten nicht zurückkehren; und ſo konnte es freilich nicht in die eigentliche Sphäre des Romans eintreten. Indem der mannhafte Ritter zum Schutz ſeines Phantoms redlich und unermüdet Wache hält, muß er unwillkürlich den Abſichten ſeines großen Schöpfers dienen, und — eben dadurch ſeinen eigenen Schützling aufs ſchmählichſte zu Grabe bringen, und er ſteht nun als die ſchöne, wunderliebliche Brücke da, auf welcher man in das Gebiet des wahren Romans eintreten kann, als der Vorläufer, der den Weg reinigt, damit das Beſſere Raum und Bequemlichkeit finde. — Auf dieſem gereinigten Wege wandelten nun zuerſt die Engländer, und auch dieſe erſt in der Mitte des 18ten Jahrh., von wo alſo eigentlich die Geburtszeit des Romans zu rechnen iſt. Samuel Richardſon, ein Buchdrucker, trat mit ſeiner Pamela hervor; ihr folgte die ſo allgemein gefeierte Clariſſa, und zum Schluß wollte er das Höchſte in ſeinem Grandiſon erſtreben, ohne jedoch nur ſein vorhergehendes Werk erreicht zu haben. Noch ſteht er aber auf dem Standpunct einer beſchränkten, ſittlichen Lebensanſicht und über den derben Farben der moraliſchen Erzählung geht ihm die ächte Treue und Wahrheit ab, und ſeine Charaktere ſind am Ende nichts als abſtracte Tugenden und Laſter. Neben dieſen Romanen, die der ernſtern Gattung angehören, erſchienen, nicht ohne die Abſicht, den gefeierten Ruhm Richardſons zu beeinträchtigen, die komiſchen Familiengemälde des Wüſtlings Heinrich Fielding, ſein Tom Jones (4 Bde.), Amelia (2 Bde.) und Joſeph Andrews, kleine mit vieler Kenntniß des menſchlichen Herzens ausgeführte Miniaturgemälde des häuslichen und geſelligen Lebens. Zu ihm geſellte ſich der launige, humoriſtiſche Sterne in ſeinem Life and Opinions of Tristram Shandy (9 Bde.), der als Yorik in ſeinen empfindſamen Reiſen nicht weniger Beifall fand. Würdig aber erfüllte Olivier Goldſmith den Kreis der engliſchen Romandichter durch ſeinen Landprieſter zu Wakefield, in welchem ein ſchönes Leben der Darſtellung und Vorfälle, mit löblicher, beinahe idylliſcher Charakterzeichnung ſich regt, und deſſen Sphäre überhaupt nur zu klein und in der That blos Miniatur iſt, um dem Höchſten im Gebiet dieſer Dichtung ſich gleichzuſtellen. — Seitdem war der engliſche Roman in tiefen Verfall gerathen, woraus ihn erſt neuerlich der Verfaſſer des Waverley durch die kräftigſte und gediegenſte Charakterzeichnung, bei einer ihm eigenthümlichen geiſtreichen Behandlung hiſtoriſcher Hintergründe und Benutzung auffallender Volksthümlichkeit, wieder erhoben hat. (Vergl. den Art. Scott, Walter, in dieſem Bande und in der neuen Folge dieſes Werkes.) — Die Franzoſen mochten wohl die Mühe ſcheuen, ſich den Ernſt zu verſchaffen, den die höhere Romanendichtung fordert, und beſſer gefielen ihnen Mille et une nuits, ihre leichtfertigen Erzählungen, ihre Mährchen der Mutter Gans. Doch verdienen le Sages Gilblas de Santillana; und ſein Estevanille Gonzalez; beſonders der erſtgenannte Roman, ausgezeichnet zu werden. Voltaires Candide, Za-

dig, Mikromegas u. ſ. w. ſind zu frivol, um als Muſter zu dienen; Marmontel hat das Verdienſt geiſtreicher Leichtigkeit und Anmuth, d'Arnauds und Florians Erzählungen aber ſind für uns nicht viel mehr als Bücher, aus welchen wir ein recht leichtes und gewandtes Franzöſiſch erlernen können. Rouſſeau in ſeiner Heloiſe, ſo wie in ſeinem Emil, iſt am Ende etwas ganz anders als Romandichter, iſt Philoſoph, und die Zeit, die auf die Rouſſeauſche Philoſophie ſchon den Staub der Vergeſſenheit geworfen hat, iſt wohl Beweis genug, daß dieſe Philoſophie wenigſtens nicht die höchſte iſt. Wir kennen die Romandichtungen der trefflichen Frau von Staël; wir ehren manches aus den Erzählungen der Frau von Genlis und der Mad. Cottin; aber ſind wir ungerecht oder einſeitig patriotiſch, wenn wir behaupten, jene vorzügliche Schriftſtellerin, die wir zuerſt nannten, verdanke doch das Beſſere ihrer Romane dem deutſchen Genius, und ihre Corinne ſei doch vollendeter und reiner als ihre Delphine. — Von Italien und Spanien (dies letztere hat, wie geſagt, ſeine Schuld durch ſeinen Cervantes auf eine Art abgetragen, wie es nur eine ſo poetiſche Nation thun mochte) konnte aus dem höhern Grunde der eigentlich poetiſchen Beſtimmung dieſer Völker für den Roman nichts weiter erwartet werden, obwohl auch Italien in den Novellen ſeines Boccaccio geleiſtet hat, was man nur verlangen konnte. — Aber mit gerechtem Stolze wenden wir uns zu unſerm Volke, dem es in ſeiner Beſcheidenheit und bei ſeiner oft ängſtlichen Sorgfalt für innere harmoniſche Ausbildung des Reinmenſchlichen gelungen iſt, den Roman zu vollenden und in ſeiner ganzen Herrlichkeit darzuſtellen. — Im 17ten Jahrh., nachdem man aus der Flut der Ritterromane erlöſt worden war, konnte man bei dem ohnehin ſchwachen Leben der Poeſie und der Verſchrobenheit des Geſchmacks, die durch Lohenſtein und Hofmannswaldau aufgekommen war, und faſt ſechzig Jahre herrſchte, im Roman es nicht höher bringen, als zu Volksmährchen, Schäferſpielereien und hochtrabenden, noch in dem Nebel des Wunderbaren begrabenen Heldenromanen, am Ende eine bloße Namensveränderung der Ritterromane. Wir finden auf der einen Seite die Volksbücher von Dr. Fauſt, von Till Eulenſpiegel, von der ſchönen Meluſine, vom hörnernen Siegfried, und auf der andern Zieglers aſiatiſche Baniſe, Lohenſteins Arminius u. ſ. w. Wir können dieſen Zuſtand höchſtens als chaotiſch bezeichnen, wo wenigſtens alles in der Flut der Waſſer des Anfangs untergegangen war, damit ſich eine neue Schöpfung daraus erheben möchte. — In der Mitte des 18ten Jahrh. lernte man in Deutſchland die Richardſonſchen Romane kennen, durch ſie ward der ſchlummernde Funken angeregt. Freilich mußten auch hier die erſten Verſuche noch ſehr unvollkommen ausfallen, und das Licht hatte lange mit der Finſterniß zu kämpfen. Muſäus verpflanzte den Grandiſon in einer nicht unglücklichen Nachahmung auf deutſchen Grund und Boden, und in Sophiens Reiſen, von Hermes, muß man bei allen Schattenpartien des bändereichen Werks doch in vielen einzelnen Stellen die Ahnung des eigentlichen Romans anerkennen. Wenigſtens bleibt ihnen das Verdienſt, der erſte deutſche Originalroman zu ſein. Von da an ergoß ſich nun der Quell des Romans bei unſerm Volk in der That in vollen Strömen, und man mag über dieſe Romanenflut ſich vielleicht damit tröſten können, daß man nicht vergißt, wo die Natur beſchloſſen hat, das Höchſte hervorzubringen, da müſſen die vorhergehenden Verſuche ins Unendliche vervielfältigt werden. Es folgten die zum Theil mit Recht vergeſ-

ſenen Familiengeſchichten von Duſch, Gottwerth Müller, Starke, Lafontaine u. a. Neben dieſen kam wohl manches Beſſere zum Vorſchein. Wir rechnen dahin des humoriſtiſchen von Hippel Lebensläufe in aufſteigender Linie, ſeine Kreuz- und Querzüge des Ritters A—Z., ferner die Klingerſchen Romane, die Arbeiten des Grafen von Benzel-Sternau, des Verfaſſers des goldnen Kalbes, die Romane von Heinſe, Friedrich Schlegel, Tieck, Novalis (Hardenberg), Ernſt Wagner, Anton Wall, und den herrlichen Jean Paul (Friedrich Richter) u. a. Allein zugleich gabs auch wieder Siegwarts und von ihm abſtammende ähnliche, ſüßliche, weinerliche Liebesgeſchichten; es gab Rinaldos und baierſche Hieſels, Weiber und Männer, wie ſie ſein ſollten, mit ihrem langen Anhange; kurz der Geiſt des Romans ſchien nach allen Richtungen hin ſich verſuchen zu wollen, bis er endlich das Rechte treffen möchte. — Vielleicht iſt es uns ſchon von manchem Leſer verübelt worden, daß wir noch nicht mit einem Worte des eine Zeitlang allgemein gefeierten Wieland gedacht haben. Wir ehren in der That die ſeltenen Verdienſte dieſes wahrhaft großen Mannes um die deutſche Poeſie. Eine innige, lebendige Kenntniß des menſchlichen Herzens und der Leidenſchaften iſt ihm durchaus nicht abzuſprechen. Aber wir wollen es auch nicht verhehlen, daß, nach unſerer Überzeugung, ein Wielandſcher Agathon unendlich mehr Sinnlichkeit und Lüſternheit angeregt hat, als er zu beſiegen und zu beherrſchen im Stande war, und wenn er der Zeit ein Ideal der Menſchheit vorgehalten hat, ſo war es Ideal der kunſtmäßig ausgebildeten Wollüſtigkeit eines untergehenden Zeitalters. Von Wielands Wirkſamkeit an datirt ſich unverkennbar die Weichlichkeit und franzöſiſche Wollüſtigkeit der vornehmern Stände Deutſchlands, bei der wir nicht entſcheiden wollen, wie großen Antheil Wieland an ihrem Entſtehen und ihrer Ausbreitung hatte, die uns aber gewiß in Schmach und Schande begraben hätte, wenn wir nicht durch den Poſaunenton des Kriegs wieder aufgeweckt worden wären. Wir mögen es alſo wohl leicht verantworten, wenn wir Wieland von der Preisbewerbung ausſchließen. — Aber deſto höher und herrlicher ſtrahlt noch im Silber des Alters der große Dichter, der nun faſt ein halbes Jahrhundert die Zierde des deutſchen Parnaſſes iſt. Er gab zuerſt in Werthers Leiden, in einem Miniaturgemälde (faſt nur eine Novelle), die erſte wahre Idee von einem Roman. Hier iſt ſchon Charakterſchilderung in hoher Ausbildung. Darauf folgte nun das, was wir mit inniger Überzeugung das Höchſte im Gebiete des Romans nennen, Wilhelm Meiſters Lehrjahre, in welchem der Dichter, wie jeder ſinnige Leſer ahnete, noch ehe die geniale Selbſtbiographie es beſtimmt ausſprach, ein treues, aber im eigentlichen Sinne dichteriſches Bild des Edelſten und Beſten ſeiner Zeit aufgeſtellt hat. Dies Werk umfaßt wirklich alle Stände und Alter und Verhältniſſe der Menſchheit, in das Roſenlicht der ſchönſten individuellen und naturgetreuen Ideale getaucht, und (was es uns ungemein theuer machen muß) es gibt deutſches Leben in der höchſten Vollendung, die es nur haben kann. Solche Männer, ſolche Frauen, ſolche Kinder hat kein Roman weiter aufzuweiſen und (die wahre Apotheoſe des Dichters) es ſind nicht abſtracte Tugenden und Laſter, ſondern alles iſt concret, individuell, voll Leben und Selbſtſtändigkeit — Charakterſchilderung, die Seele des Romans, und der höchſte Triumph dieſes Werks. Hätte man die Bedeutung des Lebens, das Göthe hier darſtellt und das ſich in dem Helden, im Wilhelm Meiſter, gerade von der ſchön-

ſten Seite individualiſirt hat, begriffen; ſo würde man nicht auf den traurigen Irrwahn gekommen ſein, der den Schluß des Werks nicht ſchließend findet; ein Irrwahn, der, wie geſagt, deutlich beweiſt, daß man die Abſicht des Ganzen gar nicht geahnet hat; denn dies gerade kann keinen andern Schluß haben, als einen ſolchen, der noch eine unendliche Ausſicht des Strebens und Sichbildens eröffnet. Um nun aber nach der Ilias auch noch eine Odyſſee zu geben, gefiel es dem Dichter, ſeine Wahlverwandtſchaften hervortreten zu laſſen, ein geglättetes Meiſterſtück! Und wenn wir im Wilhelm Meiſter die lieblichſte Frühlings- und Sommerblume erhalten haben, ſo ſind jene eine Herbſtblume, in ihrer Weiſe nicht weniger ſchön als dieſer. Die den Wahlverwandtſchaften ſo oft vorgerückte Unſittlichkeit wird, unſers Erachtens, dadurch widerlegt, daß es kaum eine größere und durchgreifendere Vertheidigung der Ehe geben kann, als gerade dies Buch und ſein ganzer Inhalt. Denn die Heiligkeit der Ehe kann ja ſelbſt die Bande der Natur überwältigen, und ihr werden alle Helden und Heldinnen des Stücks zum Opfer gebracht. Wir können nicht umſtändlicher über dieſe höchſten Zierden unſerer Romanliteratur ſprechen, deren Zahl durch die herrliche Selbſtbiographie, die der Verfaſſer ſinnvoll Wahrheit und Dichtung nannte, noch vermehrt worden iſt, weil uns der Raum mangelt. Doch, gilt unſere Theorie, und wir glauben ſehr feſt daran, ſo wird es keinem ſchwer fallen, unſerer Meinung zu ſein, und dann, ſind wir überzeugt, wird ein großer Theil der Mißurtheile über Göthes Romane von ſelbſt wegfallen. Es gab eine Zeit, wo der Flug der Götheſchen Dichtung noch weniger erkannt wurde als jetzt; aber es wird eine Zeit kommen, wo der Genius derſelben frei und herrlich ſich aufſchwingen, und, wie es ihm gebührt, im Gebiet der Kunſt unumſchränkt herrſchen wird. Im Ganzen indeß hat doch das Zeitalter die Größe der Götheſchen Meiſterwerke, wenn auch mehr durch That als Wort, anerkannt. Der Dichter hat uns neuerlich den Helden ſeines Romans in Wilhelm Meiſters Wanderjahren in neuen Verhältniſſen wieder vorgeführt, und nur in ſo fern mag man das neue Werk eine Fortſetzung des frühern nennen; aber über Bedeutung und Abſicht deſſelben kann bei dem Bruchſtücke, das wir erſt beſitzen, noch nicht geurtheilt werden. Ernſt Wagner hat in ſeiner gelungenſten Schrift, „Wilibalds Anſichten des Lebens," ihn vor Augen gehabt. In Sternbalds Wanderungen von Tieck iſt der Einfluß des Götheſchen Vorbildes nicht zu verkennen; und noch haben wir ein Bruchſtück, „Florentin, von Fr. Schlegel," wovon nur der erſte Theil erſchienen iſt, der wohl das Nachbild iſt, das ſeinem Vorbilde am nächſten ſteht. Möchte der geiſtreiche Dichter das Werk vollenden, das nur ſeine Hand vollenden kann! Es wäre ſehr Schade, wenn der kräftige Florentin kein Ziel ſeines herrlichen Strebens finden, und alſo unvollendet auf die Nachwelt kommen ſollte. — Ernſt aber und warnend ſteht die Unerreichbarkeit des vollendeten Muſters da, und ſcheint eben dadurch am meiſten mitgewirkt zu haben, daß der Schwarm der Nachäffer nicht allzugroß wurde. M-i-r.

Romana (Marquis de la), einer der berühmteſten ſpaniſchen Feldherren in dem Kriege, welchen die Spanier ſeit 1808 gegen Napoleon führten. Dieſer, ſeine Plane gegen die Bourbons in Spanien vorbereitend, hatte 1807 ein ſpaniſches Armeecorps von 10 bis 12,000 Mann nach Deutſchland gezogen, an deſſen Spitze der General Romana ſtand. Er war wieder dem Oberbefehl des Marſchalls Berna-

dotte untergeordnet, und erklärte dieſem, in ſeinem und ſeines ganzen Corps Namen, ihre Anhänglichkeit an Joſeph Napoleon. Aber dieſe Erklärung war nur eine durch die Noth abgedrungene, durch die Umſtände gerechtfertigte Täuſchung. Voll Haß gegen die Unterdrücker ſeines Vaterlandes trat Romana, ſeine Stellung auf der Inſel Fühnen benutzend, zu derſelben Zeit mit dem Befehlshaber der dort aufgeſtellten engliſchen Seemacht in geheime Unterhandlung, erhielt engliſche Transportſchiffe, und ſchiffte ſich nebſt ſeiner geſammten Mannſchaft, mit Zurücklaſſung weniger Abtheilungen, die nicht ſchnell genug hatten herbeigezogen werden können, vom 17ten bis 20ſten Aug. 1808 glücklich zu Nyborg und Svendborg ein, und langte, wirkungslos von Napoleons Acht verfolgt, zu Coruña an. Seitdem war Romana unermüdlich beſchäftigt, die Spanier gegen ihre Unterdrücker anzuführen. Er gab zuerſt die Idee an, die Bauern zu bewaffnen, und die unter dem Namen Guerillas ſo bekannten Banden zu bilden, um mit ihnen alle Heerſtraßen zu beunruhigen, und die Verbindungen der Franzoſen zu erſchweren. Sein Scharfblick erkannte, daß auf dieſe Weiſe ein leicht zu entflammendes Volk, und neue Soldaten, die an den Krieg nicht gewöhnt, ſchlecht gezogen und ſchlecht befehligt waren, und die gegen die krieggeübteſten Truppen Europas kämpfen ſollten, mit dem beſten Erfolg benutzt werden konnten. Unläugbar hat Romana ſowohl dadurch, als durch ſeine perſönlichen Dienſte, einen wichtigen Antheil an der Behauptung der Unabhängigkeit Spaniens gehabt. Weniger in der Gunſt der Junta (die nur zu oft von Privatrückſichten geleitet wurde), als im vollen Vertrauen der Engländer, führte Romana zwar nie ein zahlreiches Heer an, aber auch ſo machten ihn ſein unverſöhnlicher Franzoſenhaß und die unbegrenzte Anhänglichkeit der Seinigen furchtbar. Er war eben im Begriff, im Anfang des J. 1811 aus Portugal gegen die Franzoſen, die neue Vortheile errungen hatten, zu ziehen, als er, von den unaufhörlichen Anſtrengungen erſchöpft, ſtarb. Er war nicht nur ein tapferer, umſichtiger, patriotiſcher Feldherr, ſondern auch ein ſehr gebildeter Mann, der mit einem einfachen Äußern Feinheit des Geiſtes und ausgebreitete Kenntniſſe verband. Er hatte zwei Jahre in Leipzig ſtudirt, und war mit der Literatur, namentlich der alten, mehr als oberflächlich bekannt.

Romaniſche Sprachen heißen diejenigen, welche ſich in den zum römiſchen Reiche gehörigen Ländern Europas, wo die lateiniſche Sprache eingeführt war, zur Zeit des Verfalls und Unterganges des weſtrömiſchen Kaiſerthums, in dem Munde der Landesbewohner und einwandernden Barbaren bildeten. Sie ſind ein Gemiſch der lateiniſchen Sprache und der verſchiedenen Sprachen der Barbaren, jedoch erſcheint in allen das Lateiniſche als Grundlage und Haupttheil, nur nach Verſchiedenheit der Völker verſchieden geſtaltet. Dieſe Sprachen ſind die italieniſche, portugieſiſche, ſpaniſche, franzöſiſche und die rhätiſche oder romaniſche im engern Sinn.

Romano (Giulio), ſ. **Julius Romanus**.

Romantiſch. Romantiſche Poeſie. Das Wort ſelbſt deutet offenbar auf ſüdlichen Urſprung und auf jene wunderbare Zeit hin, in welcher die neuere Geſchichte der ſüdlichen Völker ihr ſchönes idealiſches Jugendalter gelebt hat. Wie Roman den Namen erhielt von der romaniſchen Sprache (Romanzo), jener Entſtellung der lateiniſchen durch Wörter aus den Sprachen der eingewanderten Völker, die den Übergang bildete zu den neuern ſüdlichen Sprachſchwe-

ſtern, ſo iſt unſtreitig auch dieſes Wort demſelben Grunde entwachſen, wenn auch die Sache ſelbſt ſchon vorher da war. Der Name einer Sache entſteht immer da erſt, wo der damit bezeichnete Gegenſtand zu ſeiner Blüthe gelangt; und ſo wird die Bedeutung des Romantiſchen auch am beſten durch Betrachtung jener ſchönen, wundervollen Zeit gefunden werden, in welcher im Süden von Europa, mit den neuen Sprachen, der Geiſt und das Weſen einer neuen Ära ſich entwickelte, und ziemlich ſchnell eine Blüthe entfaltete, die nun auch ſchon längſt wieder untergegangen iſt. Doch ehe wir uns zu dieſem Geſchäfte wenden, wollen wir einen Mißbrauch rügen, der mit dem Worte romantiſch, das überhaupt eins der Lieblings- und Modewörter unſerer Zeit iſt, getrieben wird. — Mit romanhaft wird es oft verwechſelt, und ſo ſoll und muß es denn oft im guten, größtentheils aber im ſchlimmen Sinne alles vom Gewöhnlichen Abweichende, das Idealiſche, das Phantaſtiſche, Seltſame, Verſchrobene bezeichnen. So gebraucht man es von Begebenheiten und Handlungen, Charakteren, Phyſiognomien, und meint ihnen damit nicht allemal etwas Schmeichelhaftes nachgeſagt zu haben. — Wir eigenen dies Wort der Kunſt, zunächſt der Poeſie zu, und meinen, daß damit, nach der erſten und urſprünglichſten Bedeutung, eine jener ſchönen Formen bezeichnet werde, in welchen die Kunſt zu den verſchiedenen Zeiten der Geſchichte aufgetreten iſt und geblüht hat. Sind auch die Formen und beſondern Geſtalten, in welchen die Kunſt, und vornehmlich die Dichtkunſt, im Gang der Geſchichte ſich zu offenbaren pflegen, nach Völkern, Zeiten und Individuen unendlich mannichfaltig: ſo dürfte es doch nicht ſchwer ſein, auch in dieſer Mannichfaltigkeit ein Geſetz der Einheit zu finden, und jene Verſchiedenheiten auf zwei oder drei Hauptarten zurückzuführen, welchen dann die einzelnen Schattirungen mehr oder weniger nahe verwandt ſind. — In der Geſchichte der Kunſt (und wiederum beziehen wir uns zunächſt auf die Poeſie) ſind, dünkt uns, wenn wir uns zumal auf die europäiſche Geſchichte einſchränken, ſehr beſtimmte Anzeigen davon gegeben. Hier ſcheint der Gang der Bildung zwiſchen ſchöner Einfachheit (dem Edeln) und erhabener Mannichfaltigkeit (dem Großen) noch ein drittes, ſchöne Mannichfaltigkeit, berührt und in ſeinen Kreis mit aufgenommen zu werden. Jede dieſer drei Arten der Poeſie iſt in der Geſchichte durch einen beſondern Cyklus bezeichnet, und wenn die erſte unter den idealiſchen Griechen ihre erſte Blüthe erreichte, ſo gehört die zweite unſtreitig der erſten großen Dichtung des Nordens und der damit verwandten des alten Deutſchlands an; und die dritte hat ſich augenſcheinlich in dem ſchönen Blumengarten geoffenbart, den ſich die Poeſie in und nach dem Mittelalter in dem herrlichen Süden von Europa erzogen hatte. Dieſe letztere iſt uns romantiſche Kunſt. — Schön in ihrer herrlichen Einfachheit, wie die Natur ſelbſt unter dem weiten, immer reinen Himmel Ioniens, iſt die griechiſche Poeſie. Nicht das Gigantiſche, das Ungeheure iſt der vorherrſchende Charakter derſelben, ſondern das Edle, das Große, doch nur in einem ſchönen, hellen, durchſichtigen Gewande. Dagegen, wie die ewigen Berge und Wälder und ſtürmiſchen Meere, und der düſtere geheimnißvolle Nebelhimmel des Nordens, ſo iſt die Poeſie deſſelben, die erſt die neuere Zeit in ihrer wahren Größe zu würdigen gelernt hat, gigantiſch, voller Rieſen und mächtiger Helden, weithinausſchreitend über die Engen menſchlicher Niedrigkeit und ſelbſt der Form nach mit großem, ernſten, furchtbaren Tritte einherſchreitend. Und nun, wie freund-

lich, und doch auch wieder nicht griechiſch, iſt die ſüdliche, die romantiſche Dichtung! recht eigentlich das verbindende Mittelglied zwiſchen beiden, wie die Länder, in welchen ſie blühte, ſelbſt die Brücke waren, auf welcher der Norden mit dem Lande und den Kunſtſchätzen der Griechen ſpäterhin in Berührung kam. — Ein ſchönes, liebliches, wunderlich bewegtes Gemälde thut ſich unſern Blicken auf, wenn wir im Geiſt unter dem milden, ſüdlichen Himmel der Provence in die blinkenden Schlöſſer der gewaltigen Herzoge und Grafen eintreten. Verſammelt iſt ein glänzendes Hoflager in Gärten und Hainen, die die Natur ſelbſt gemacht hat, das Turnier geendigt, die Preiſe unter die ſiegenden Ritter vertheilt von den Händen der ſchönſten Dame des Feſtes, das prächtige Mahl wird gehalten, ſüße Minne würzet den Becher und regt unnennbar Wohl und Weh wie mit Zaubergewalt im Herzen auf. — Siehe, da erſcheint der Troubadour, die lieblich klingende Harfe in der Hand, Ritter und Damen begrüßen mit ſtiller Freude den lieben Gaſt, er ſtimmt die Saiten, alles lauſcht ſeinen Tönen, und nun ſtrömen von ſeinem Munde die Thaten des großen Carl, des unbeſiegten Roland, des Königs Arthus, der gefeierten Tafelrunde. — Wie die Frühlingsſonne zaubert ſein Lied einen bunten, duftenden Blumengarten hervor. — Feen baden ſich in kryſtallhellen Seen, Zauberſprüche ſchaffen im kalten, unwirthbaren Norden freundliche Auen und Gärten, von Drachen und Ungeheuern bewacht, aber jeden, der in ihre lockenden Labyrinthengänge eingegangen iſt, mit unauslöſchlichem Liebreiz feſthaltend in den Zauberbanden Armidens. Auch der Schoß der Erde und der Gewäſſer thut ſich auf, in ihm leuchtet eine andere geheimnißvolle Sonne, Gold und Edelgeſteine wachſen da in herrlichem Glanze. — Doch jetzt führt den Ritter ſein ſchützender Zauber ins dichteſte Schlachtgewühl, Rieſen ſtürzen vor ſeinem Schwerte, die gedrängteſten Scharen durchbricht ſein unbeſiegter Degen, er verfolgt den furchtbarſten der Feinde. Der Eifer zieht ſie in entlegene Wüſten und Wälder. — Hier Ritter dem Ritter gegenüber, erhebt ſich der ſchrecklichſte Zweikampf. Schon wollen beide ermatten, und ermattend noch kämpfen, da erſcheint die Geliebte, von beiden in gleicher zauberhaften Liebe verehrt, der Haſt entflohen. Ihr Anblick vereinigt die erhitzten Kämpfer in dem einen Wunſch, die Fliehende zu ereilen und feſtzuhalten, und wie reißt nun das abenteuerliche Schickſal die Suchenden ſo weit aus einander, daß ſie wohl nie wieder zuſammenkommen werden! Neue Kämpfe, neue Verwickelungen, England und Welſchland, Äthiopien und Spanien, Arabien und Deutſchland, überall hin trägt der Hippogryph der Dichtung mit Windeseile, und reich und unerſchöpflich mannichfach verſchlingen die Fäden des Gewebes ſich, wie die Blumen eines bunten Wieſenteppichs im Frühlinge, unzählbar dem Auge des Beſchauers, bis das Auge, nimmer müde des bunten Farbenſpiels, ſich gewöhnt hat, in dem ewigen Wechſel der Geſtalten ſelbſt Einheit zu finden. — Merkwürdiger Geiſt der romantiſchen Dichtung, hervorgegangen aus dem Geiſt der Zeiten und Länder, da ſie blühte! Mannichfaltigkeit, aber im Zaubergewande des Schönen, ſind unverkennbar die Züge deſſelben. — Das Abenteuerliche, das Sentimentale im guten Sinn, es iſt das Romantiſche nicht ſelbſt, aber es liegt im Kreis deſſelben; dieſes aber iſt die natürliche Rückwirkiung auf den Menſchengeiſt von den Bergen, Thälern, Flüſſen, Bäumen und Blumen des Südens. Jede Gegend, jede Landſchaft der Erde, von der ſtillen Höhe des Olympos, den ſchönen, einfachen Flächen Joniens, bis zu dem ewigen Eiſe der nordiſchen Wälder und den

ſchneebedeckten Ebenen Sibiriens, hat ihr eigenthümlich Schönes, ihren äſthetiſchen Charakter voll eigenthümlichen Reizes, und dieſer Charakter hat ſich immer auch in Kunſt und Poeſie ſolcher Länder abgedrückt. Aber welch eine ſchöne, liebliche, bunte Mannichfaltigkeit iſt nicht der Charakter jener ſüdlichen Gegenden Frankreichs und Spaniens, denen die romantiſche Dichtung eigenthümlich iſt! Welch eine Üppigkeit und Fülle, die weit über die Einfachheit Griechenlands und die brennenden Flächen des untern Italiens (denn die Lombardei gehört mit in den Länderkreis des Romantiſchen) ſich erhebt, und von dem Wilden, Grotesken des Nordens mit ſeinem Schrecken und düſtern Nebeln und ewigem Schnee eben ſo weit entfernt iſt. Wenn im Norden die Flur gleichſam nichts weiter iſt als eine große Wildbahn, wo der kühne Jäger gelockt wird, mit dem Ur und dem Elen ſich zu meſſen; wenn griechiſche Landſchaft in ihrer edeln, herrlichen, alles ſchimmernden Reizes entkleideten Einfachheit von ſelbſt zur idealiſchen Lebensanſicht hinleitet, und Veranlaſſung wird, das Leben geiſtiger zu nehmen: ſo ſind die ſchönen, freundlichen Gegenden der Provence, Gasconiens (das alte Königreich Aquitanien), die reichen, mit allen Gaben der Flora und Pomona geſegneten Küſten Spaniens, ſo ſind ſelbſt manche Gegenden im ſüdlichen Deutſchland liebliche Gärten, in welchen das Leben von ſelbſt zum Spiel und Genuß wird. Eine milde, warme Luft das ganze Jahr hindurch, in den heißen Monden von der Nähe des Oceans, oder von den plätſchernden Silberbächen der nahen Gebirge abgekühlt, unter einem faſt immer heitern Himmel, die Äpfel der Hesperiden prangend in duftenden, ſchattengebenden Wäldern, die Erde, ohne viele Bearbeitung zu erfordern, im Überfluß gewährend nicht nur was der Leib bedarf, ſondern auch was ihn erquickt und ergötzt, bunte, zerſtreuende, reizende Abwechslung überall, zahllos, wie die bunten Blumen der Wieſe, kann da Lebensgenuß und Lebensanſicht anders als romantiſch, d. h. ſinnlich weich, reinlich und zierlich in einem ſchönen, bunten Farbenſpiel des Genuſſes werden? — Geſang und Saitenſpiel zu dem Geläute der weidenden Herden, die zu hüten und zu warten, ſtatt Mühe, ſelbſt Spiel und Unterhaltung gewährt, Übungen in ritterlichen Kämpfen zum Scherz und im Ernſt, Minneluſt und Sinn für eine Poeſie, die ſo bunt, lieblich und ſinnlich iſt, wie die Landſchaft ſelbſt, ein faſt wollüſtiges Spielen mit Glauben und Chriſtenthum, das ſind die natürlichen Accorde aus der Menſchenwelt zu dem harmoniſchen Spiele der Natur. Das ernſte Schickſal der griechiſchen Tragödie, die düſtere, nebelige Norne und Wallküre der Nordländer wird hier zur Zauberei und Feerei, die Liebe zum Minnedienſt. Die ſchönſte Blume des Lebens iſt ein Ritterthum, abenteuerlich, bunt und mannichfach im Gemiſch des Geiſtigen und Sinnlichen, und mehr ein liebliches Spiel als düſterer, ſchneidender Ernſt. — Wir finden in jeder Poeſie romantiſche Partien. So iſt die Odyſſee, der Ilias gegenüber, mit den Abenteuern ihres Helden, mit ihrer Circe und Kalypſo in gewiſſem Grade romantiſch; ſo ſind die mythologiſchen Dichtungen von den Cyklopen, den Arimaspen, den Gräen, den Hesperiden (nur mit vorherrſchendem griechiſchen Geiſte) romantiſch. So fehlt es dem nordiſchen Fabelkreis gar nicht an den reizendſten romantiſchen Einzelnheiten. Aber eigenthümlicher, vorherrſchender Charakter iſt das Romantiſche in den provenzaliſchen Dichtern und in dem Mythenkreiſe der eigentlichen alten Ritterromane, der unſtreitig dem Süden von Europa entſproſſen iſt, und von da erſt ſich weiter ausgebreitet hat. Dieſer roman=

tiſche Geiſt herrſchte von Italiens Alpen, von Limoſiniens Rebenhügeln, über die Pyrenäen hinüber bis an die Meeresgrenzen des von den Mauren beſetzten Spaniens; Chriſt und Araber lebt in ritterlichen Spielen und Thaten, Herzog und Ritter in lauter Feſten; ein König zieht, vom Thron verſtoßen, wie zum Feſt, mit Rittern und Damen und Dichtern hinaus ins freie Feld, in den grünen Wald, wohnt unter Zelten, und vergißt unter Spiel und Geſang, unter dem herrlichen Laubdache ſchützender Bäume, den Verluſt der Krone, und kehrt nur mit Wehmuth auf den dornenvollen Königsſtuhl zurück. — Über die Geſchichte dieſer Romantik können wir uns hier nur in wenigen Andeutungen erklären, da vieles hieher Gehörige ſchon unter den Artikeln: Mittelalter, Deutſche Poeſie, Ritterweſen ꝛc., bereits angeführt worden iſt. — Nach den Zeiten Carls des Großen, unter ſeinen ſchwachen Nachfolgern, machten ſich die Großen des Reichs immer unabhängiger. Die ſchönen burgundiſchen Königreiche entſtanden. Die Grafen von Provence, von Toulouſe galten oft mehr als der König, den ſie wohl auch befehdeten. Die Hofhaltung in der Provence war eine Zeitlang die ſorgfältigſte Pflegerin alles ritterlichen Thuns und Weſens. Ganz Frankreich, beſonders im Süden, ein buntes Blumenbeet voll der ſchönſten und mannichfaltigſten Herrſcherblumen. — Die Kreuzzüge, die gerade in jenen Ländern die meiſte Theilnahme fanden (ſelbſt das romantiſchſte Gemälde in der ganzen Geſchichte), kamen hinzu, und ſo finden wir in Frankreich die ſchönen Dichtungen von Carl dem Großen, ſeinen Pairs, ſeinen Kämpfen mit den Mauren, erfunden und ausgebildet. Wie lieblich iſt dies ſchöne Blumengewinde von Meiſter Arioſto in ſeinem raſenden Roland mit allem Reichthum und Zauber der Romantik ausgeſtattet! — In Spanien verſchaffte der Kampf der Chriſten mit den Mauren, das allmählige Aufkommen chriſtlicher Königreiche, der romantiſchen Poeſie Stoff und Nahrung. Selbſt die ganze Geſchichte dieſes Kampfes iſt, wie es das ritterliche Volk, das ihn beſtand, immer bis in die neueſte Zeit herab geweſen iſt, im höchſten Grade romantiſch. — Aber nun ging Romantik auch nach England, nach Deutſchland über. Dort (in England) wurde doch noch (aber offenbar, weil England durch die Normandie mit Frankreich ſo nahe verbunden war) der Mythus vom fabelhaften König Uterpendragon, von Arthus ächt romantiſch ausgebildet, und gab ſelbſt der ſüdlichern Romantik ſeine Dichtung vom Zauberer Merlin ab. Aber in Deutſchland konnte, und auch dies blos im ſüdlichen, in Schwaben, durch die Minneſänger, die einem andern Clima gehörige Pflanze des Romantiſchen kaum noch zu einer ächt volksthümlichen Ausbildung gelangen. War doch Deutſchland ſchon im Beſitz einer beſondern Sprache, ſo wie einer eigenthümlichen Poeſie, der herrlichen nordiſchen. — Unſere Zeit nun gleicht in Bezug auf Poeſie einem großen Stapelplatz, einer bunten Meſſe, auf der man Griechen und Franzoſen und Engländer und Skandinavier, jeden in ſeiner eigenthümlichen Tracht und Weiſe, umherwandeln ſieht. Wir haben kaum ein anderes Verdienſt um Poeſie, als daß wir das, was in dem Gange der Zeit allmählig und periodensweis ſich entwickelte, in eine Periode vereinigt, die zerſtreuten Strahlen in einen Brennpunct geſammelt, und ſo, ohne etwas Eigenthümliches zu beſitzen, die Geiſter der Vorwelt heraufbeſchworen haben. So ſehen wir denn neben der Griechheit, neben dem mit dröhnendem Schritte auftretenden Rieſengeiſt nordiſcher und damit gewiß verwandter ächt germaniſcher Poeſie, auch die heitere, friſche, üppige Romantik lieb-

lich verſchwiſtert mit jener umherwandeln. Daß wir auf dieſe Weiſe wohl am beſten geeignet ſind, Ariſtoteleſſe nach den Homeren zu ſein, Kunſtkritiken zu machen, und den Geiſt der Waaren als kluge Kaufleute beſſer zu verſtehen, als mancher Künſtler ſelbſt, liegt am Tage. Aber möchte ſich nicht auch ſehr natürlich daraus beweiſen laſſen, daß unſere Kunſt blos liebliche Nachblüthe ſei, und wenigſtens der Originalität entbehre, wie groß auch das Haſchen nach und das Reden von Originalität unter uns ſein möge? M-i-r.

Romanze, die eigentliche Dichtungsart der romantiſchen Poeſie, faſt gleichbedeutend mit Ballade, wie ſchon oben unter dieſem Worte bemerkt iſt. Ehe wir in das Beſondere dieſes Artikels eingehen, ſei es erlaubt, eine Art genetiſcher Eintheilung der verſchiedenen Dichtungsarten zu verſuchen, und überhaupt unſere Abſicht von Kunſt mit wenigen Zügen anzudeuten. — Wenn lyriſche Poeſie auf die Darſtellung eines Zuſtandes beſchränkt iſt, epiſche und dramatiſche aber Begebenheiten, Handlungen zeichnet, ſo iſt jene erſtere nothwendig beinahe nur plaſtiſch, dieſe beiden hingegen ſind producirend und organiſchbildend. Hieraus iſt es nun wohl leicht erklärt, aus welchem Grunde lyriſche Poeſie gerade in der Blüthenzeit, und beſonders in der erſten Epoche eines Kunſtzeitalters vor der Muſik, der ſie noch ganz nahe ſteht, wenig emporkommen kann, und erſt gegen das Ende eines Kunſtcyklus mehr Breite und Land gewinnt, wogegen faſt alle Poeſie in ihrem Beginnen epiſch-dramatiſch iſt, denn hier kann weder Muſik noch Malerei nach oder auch nur nahe kommen. Sagen, Mährchen, Heldengeſchichten ſind darum unter allen Völkern der Anfang, und größtentheils auch die höchſte Blüthe der Poeſie geweſen. Aber freilich nach der Individualität jedes Erdtheils, in welchem die Blume der Dichtkunſt aufblühte, hat ſich auch dies individuell und mit beſondern Eigenthümlichkeiten entwickelt. — Nehmen wir Epos hier als das Gattungswort für alle Dichtungsarten, welchen geſchichtlicher Stoff zum Grunde liegt, ſo iſt es erlaubt, epiſche Poeſie im engern Sinne, und dramatiſche als die beiden nothwendigen und allgemeinſten Arten deſſelben zu betrachten: ſie ſind nämlich entweder wirkliche Darſtellung der Begebenheit (Drama) oder Erzählung (Heldengedicht) u. ſ. w., und zwiſchen dieſen beiden Polen bewegt ſich der ganze Kreis der hiſtoriſchen Dichtung, entweder dem einen oder dem andern näher tretend, und zugleich dadurch unendliche Mannichfaltigkeit der Dichtungsarten begründend. Wir haben wohl kein Drama, das in allen ſeinen Theilen Drama wäre, und kein Heldengedicht, das nicht hie und da ſelbſt wieder dramatiſch würde. — Das Epos (nach der engern Bedeutung) in ſeinem ruhigern, edlern, hellen Gange war dem griechiſchen Boden eigenthümlich, und Äſchylus nannte mit Recht ſeine Dramen das Nacheſſen Homers. Weit dramatiſcher, größtentheils tragiſch, iſt die nordiſche Poeſie, und der glückliche Verſuch, den unſer Fouqué mit den Sigurdsſagen gemacht hat, ſie zu dramatiſiren, iſt ein Beweis für unſere Behauptung. Wie vollendet dramatiſch iſt das Nibelungenlied! und was zum Verſtändniß des göttlichen Gedichts nöthig iſt, liegt auch ſchon alles im Kreiſe deſſelben, und geht wirklich vor unſern Augen vor. — Wie nun das Romantiſche zwiſchen griechiſchem und nordiſchem Geiſte nach unſerer obigen Anſicht in der Mitte ſteht, ſo ſcheint die Romanze (um zu unſerm Vorhaben wieder zurückzukehren) die Frucht zu ſein, welche epiſche Poeſie in dem ſüdlichen Europa im ſchönen Zeitalter des Ritterthums allein bringen konnte und wirklich gebracht hat. — Wenn nordiſche Poeſie in

einzelne große, ungeheure Sagen zuſammengeht, wenn das griechiſche Epos faſt einzig in dem großen aber einfachen Cyklus des trojaniſchen Kriegs ſich bewegt, und überall eine edle, würdige Einfalt im Rath der Olymposbewohner wie im Schlachtgewühl der Helden vor Troja offenbart: ſo iſt die romantiſche Epik in unzählige kleine Blüthen und Blumen aufgegangen, durchgängig mit lyriſchem Ausdruck, und das der Grund des unendlichen Reichthums an Romanzen. Das größte Epos des Süden bleibt immer des Arioſto herrlicher Blumengarten; aber iſt er etwas anderes als eine köſtliche Perlenſchnur der lieblichſten Romanzen, ſinnvoll und künſtlich angereiht? Und ſelbſt des Taſſo göttliches Gedicht von Jeruſalems Eroberung löſt ſich in eine Reihe ſchöner kleiner epiſchen Dichtungen auf, durch welche ſich nur der rothe Faden der Verehrung für das herzogliche Haus, das ihn beſchützte, hindurchzieht. — Dies gibt uns, glauben wir, die beſte Theorie der Romanze. Sie iſt epiſch (im weitern Sinne des Worts), aber zwiſchen dem Heldengedicht Homers und den nordiſchen Sagendramen in der Mitte liegend. Sie verhält ſich auf der einen Seite zu dem Heldengedicht, wie die Novelle zum Romane, auf der andern Seite hat ſie das Gedrängte, Raſche der dramatiſchen Darſtellung, und iſt ganz aus der Individualität der romantiſchen Bildung hervorgegangen, mit welcher ſie auch den Urſprung ihrer Benennung gemeinſchaftlich hat. Zu rein und hell, zu licht und fröhlich iſt die Romantik, als daß ſie zu dem Ernſt und dem Ungeheuern der nordiſchen Poeſie ſich erheben könnte; aber auch zu ſehr auf Genuß berechnet, zu ſinnlich, zu bunt und gaukelnd, als daß ſie die idealiſche Einfachheit und Dauer, den ruhigen, ſtillen Fluß des griechiſchen Heldengedichts ſich aneignen könnte. So entſtanden jene lieblichen Gedichtsblumen, deren Knoten ſchnell ſich knüpft, oft plötzlich in eine unerwartete Verſchlingung hineingeht; aber eben ſo ſchnell iſt er auch wieder gelöſt und die leichte Welle des Geſangs hüpft zu einem neuen Gegenſtande über. — Unter dem Fenſter ſeiner Dame, zur ſanften, wollüſtigen Guitarre ſingt der Dichter ſein Lied; ſeine Liebe, wie ſein ganzes Leben, iſt ein lieblicher Wechſel von Weh und Luſt, von Genuß und Ruhe, ein heiliger, milder Abend um ihn, und ein kindlichlüſtern Herz in ihm, ſo wird die Klage der Liebe zum leichtbewegten, ſanft hinſtrömenden Geſange von des Ritters Treue bis in den Tod, von dem Blümlein Wunderſchön, und wir haben eine Romanze in ihrer ſchönſten und natürlichſten Äußerung, aus der Claſſe der zarteſten und rührendſten, eine Romanze der Liebe. — Leichtigkeit, Gedrängtheit, Mannichfaltigkeit, und über dies alles das ſchöne, ſchwellende Licht des Südens ausgebreitet, das ſind die Haupteigenſchaften der Romanze. Sie iſt Erzählung einer Begebenheit und in Form und Inhalt romantiſch, durch die lieblichen Reim- und Aſſonanz- und Conſonanzgewinde und die Zaubergärten abenteuerlicher Gegenſtände ſich hindurchſchwingend. In dieſes Gewand kleidet ſich hier alles, jede Empfindung, die angeregt, jedes Gefühl, das ausgeſprochen werden ſoll, vom Gräßlichen bis zum ſüßen Zauberſpiel der Liebe herab. — So verſchieden jedoch das Heldengedicht, das Drama ſein kann, ſo verſchieden kann auch die Romanze ſein, komiſch, tragiſch; ſelbſt die Satyre und die Ironie iſt nicht ganz davon ausgeſchloſſen, aber alles im Geiſt des Romantiſchen, ſchön in bunter Mannichfaltigkeit. — Ohne dies näher zu erörtern, da es leicht aus der Theorie des Heldengedichts und des Dramas abgeleitet werden kann, und zu weit führen möchte, indem hierin auch der Aufſchluß über den ver-

ſchiedenen Geiſt der Romanze bei den verſchiedenen Völkern, die ſie ausbildeten, zu ſuchen iſt, ſagen wir nur noch Weniges über die Geſchichte. — Spanien iſt das Hauptland der Romanze, und in dem Kampfe mit den Mauren, der Jahrhunderte lang dauerte, und ſtatt das Bild eines allgemeinen, zuſammenhängenden Streits zu gewähren, ſelbſt höchſt romantiſch an die Guerillas der neuern Zeit erinnert, und in einzelne Ritterzüge zerfällt, mochte der reichſte und ſchönſte Stoff zu zahlloſen Romanzen gegeben werden. Der einzige Alonſo de Fuentes, welch einen Reichthum herrlicher Romanzen hat er nicht geliefert! — In dem alten Frankreich fehlte es nicht an ähnlichen Geſängen, wenn gleich nicht unter dem Namen der Romanze. — In dem ältern und neuern England floß der Strom dieſer Dichtung ebenfalls ſehr reichlich. — So bei jeder Nation aus dem Kreiſe der Romantik. — Aber in der neueſten Zeit, wo allmählig die Schätze aller Nationen allen gemeinſchaftlich geworden ſind, und ſelbſt die Orangengärten des Südens im Norden aufblühen, wo der Geiſt der Poeſie, ohne ein eigenthümlicher zu ſein, in der Nachbildung der Dichtungsarten aller Zeiten und Länder eine gewiß nicht zu verachtende Univerſalität ſich erworben hat, in der neueſten Zeit, und zwar beſonders in derjenigen Nation, die ohne Zweifel jetzt allen übrigen die Dichterpalme entriſſen hat, in der deutſchen, iſt kaum eine Dichtungsart ſchöner ausgebildet, und ſorgfältiger und mannichfaltiger geübt worden als die Romanze. Unübertroffen ſtehen Schiller und Göthe in ihren Balladen und Romanzen da, obgleich nicht zu verkennen iſt, daß, wenn der erſtere eigentlich romantiſcher iſt, der letztere auch in der Behandlung dieſer Dichtungsart jene griechiſche Einfachheit und Idealität offenbart, die ſo unverkennbar der Hauptzug in dem ganzen geiſtigen Wirken dieſes großen Mannes iſt. — Und wem ſind neben den ältern Romanzen eines Bürger, Stolberg, Maler Müller u. a. die köſtlichen Gaben eines Tieck, Fr. Schlegel, A. W. Schlegel, Schwab unbekannt? — worüber dann leicht die Unzahl ſchlechter Romanzen aus den Federn des Dichterſchwarms vergeſſen werden mag. M-i-r.

Romanzow (Graf Nicolaus), ruſſiſcher Kanzler und vorher, von 1807 bis zum Kriege von 1812, Miniſter der auswärtigen Angelegenheiten, iſt der Sohn des Feldmarſchalls Peter Romanzow, der die Regierung Catharinens durch ſeine Siege über die Türken ſo glänzend verherrlichte. Früher Miniſter des Handels, hat er durch die einſichtsvollſten Maßregeln die großen Ideen Alexanders zur Beförderung des in- und ausländiſchen Verkehrs, namentlich in Beziehung auf Odeſſa, thätig befördert. Übrigens galt er für einen Anhänger Napoleons. Blieb ſeitdem ohne höhere Anſtellung und lebt den Wiſſenſchaften. Auf ſeine Koſten erſcheint ſeit 1813 in Moskau ein ruſſ. Codex diplomaticus. — Sein Bruder, Michael Paul, Graf Romanzow, eröffnete ſeine diplomatiſche Laufbahn als Geſandter am berliner Hofe. 1808 begleitete er den Kaiſer Alexander zu der Zuſammenkunft in Erfurt, übernahm nach derſelben, zur Einleitung des Friedens mit England, eine Sendung nach Paris, und kehrte im März 1809 ohne Erfolg von Paris zurück. Er ward hierauf zu den Friedensunterhandlungen mit Schweden gebraucht und ſchloß am 5ten Sept. 1809 den Frieden von Friedrichsham ab, durch welchen Rußland Finnland und die alandſchen Inſeln erwarb. Während der Feldzüge von 1813 bis 1814 blieb er in Petersburg, an der Spitze des Departements der auswärtigen Angelegenheiten, die jedoch

im Feldlager des Kaiſers von dieſem ſelbſt geleitet wurden. Nach der Rückkehr deſſelben gab er das Portefeuille an den Grafen Neſſelrode ab. Seitdem lebt Graf Romanzow von den öffentlichen Angelegenheiten entfernt, und widmet ſein Leben und ſeine großen Reichthümer patriotiſchen und wiſſenſchaftlichen Unternehmungen. Namentlich hat er großen Theil an der Einführung des Bell-Lancaſterſchen Unterrichts; auf ſeine Koſten wurde die Reiſe um die Welt durch Moritz von Kotzebue ausgeführt und die Beſchreibung gedruckt. Canova verfertigte für ihn 1817 eine Koloſſalſtatue des Friedens, in der einen Hand einen Ölzweig haltend und mit der andern ſich auf eine Säule ſtützend, welche die Inſchrift hat: Frieden zu Abo 1743; Frieden zu Kudſchuck-Kainardji 1774; Frieden zu Friedrichsham 1809, und an den ſeltenen Umſtand erinnert, daß drei der wichtigſten Friedensſchlüſſe Rußlands von Großvater, Vater und Sohn geſchloſſen wurden.

Romberg. Aus dieſer Tonkünſtlerfamilie, welche von zwei Brüdern, Anton (dem ältern), Virtuoſen auf dem Fagott, und Heinrich Romberg, Muſikdirector zu Münſter und Virtuoſen auf der Clarinette, abſtammt, und noch 1792 zu Bonn verbunden der Tonkunſt huldigte, ſind vorzüglich Bernhard und Andreas Romberg berühmt geworden; Bernhard, Sohn Antons, als der erſte jetzt lebende Virtuos auf dem Violoncell (geb. 1770); Andreas, Heinrichs Sohn (geb. 1767), vorzüglich als Tonſetzer und Violiniſt. Beide machten 1784 ihre erſte Kunſtreiſe nach Paris, wurden 1790 Mitglieder der trefflichen kurcölniſchen Hofcapelle in Bonn, und gingen, als der Ausbruch der franzöſiſchen Revolution ſie nöthigte, mit ihrem Fürſten zu entfliehen, im Oct. 1793 nach Hamburg, wo ſie beim Orcheſter des Schröderſchen Theaters angeſtellt wurden. 1795 traten ſie eine Kunſtreiſe über Deutſchland nach Italien an, von welcher ſie 1797 nach Hamburg zurückkamen. Sie trennten ſich zuerſt, als Bernhard 1799 Hamburg zum zweitenmal verließ, und über England und Spanien nach Liſſabon reiſte, und dann 1801 als Profeſſor des Violoncells an dem Conſervatorium zu Paris angeſtellt wurde. Von da kam er zwar 1803 wieder nach Hamburg zurück, nahm aber 1805 eine Stelle in der königl. Capelle zu Berlin an, wo er noch jetzt ſich weſentlich aufhält. Überall ward des liebenswürdigen Bernhards geniale Leichtigkeit auf dem Violoncell geprieſen, und eben ſowohl die Fertigkeit ſeiner Hand, als der geſchmack- und gefühlvolle Ausdruck des Künſtlers bewundert, der keine Schwierigkeit ſcheut, aber auch keine ſucht, und überall ſein Inſtrument als ausgebildeter Meiſter mit der bewunderungswürdigſten Mannichfaltigkeit beherrſcht. Übrigens iſt er auch Componiſt, und hat ſelbſt mehreres mit ſeinem Vetter Andreas zuſammen gearbeitet, namentlich die 1790 von ihnen zu Paris aufgeführte Oper Mendoza. Von ſeiner Compoſition ſind mehrere Concerte, Quartette und Duette, und einige weniger berühmte Opern, Ulyſſes und Circe, Rittertreue rc. bekannt, welche wenig Beifall gefunden haben. — Andreas dagegen, der ſich 1801 zu Hamburg häuslich niederließ, hat durch ſeine gründlich gearbeiteten Inſtrumentalſtücke, beſonders durch ſeine Symphonien, Quatuors und Quintette, voll des reizendſten Melodienfluſſes und der anziehendſten Modulation, die Muſikfreunde in Deutſchland eben ſo, wie ſein Vetter durch ſein Violoncellſpiel bezaubert. Am meiſten nähert er ſich hier dem großen Haydn. Weniger allgemeinen Beifall hat er als Geſangscomponiſt (namentlich durch die Compoſition Schillerſcher

Gedichte, z. B. der Glocke, der Macht des Geſanges ꝛc., mit Begleitung des Orcheſters, und einiger Opern z. B. der Ruinen von Palnucci) erhalten; hier hört man nur zu oft den Inſtrumentalcomponiſten, und ſeine Declamation iſt mitunter ſehr fehlerhaft. 1809 überſandte ihm die Univerſität zu Kiel das Diplom eines Doctors der freien Künſte, insbeſondere der Muſik. Er hatte ſich auf mehreren ſeiner Reiſen als Violinſpieler von der gediegenſten Ausbildung bekannt gemacht, ging 1815 an Spohrs Stelle als Muſikdirector nach Gotha und ſtarb daſelbſt, 10ten Nov. 1821. — Außerdem iſt aus jener Familie noch ein jüngerer Bruder Bernhards, Anton (geb. 1777) als braver Fagottiſt bekannt. Er gehört der königl. würtembergiſchen Capelle an, reiſte 1817 und ließ ſich in Berlin und Leipzig mit großem Beifall hören. Er hat eine treffliche Höhe und Gleichheit der Töne, Zartheit, Kraft, Sicherheit und große Fertigkeit.

Romelien, Rum-Ili, das ehemalige Thrazien, jetzt eine bedeutende Statthalterſchaft des türkiſchen Reichs, der ein Beglerbeg (Fürſt der Fürſten) vorſteht, welcher zu Sophia Hof hält. Romelien iſt von hohen, ſchroffen Gebirgen (Hämus, Rhodope) durchſchnitten, und ſtößt an das ſchwarze Meer und den Archipelagus. Conſtantinopel liegt innerhalb des Bezirks von Romelien.

Römer die Benennung des Rathhauſes der Stadt Frankfurt am Main. Der Name ſchreibt ſich her von den ehemaligen Beſitzern, einer Familie Römer, die 1405 das Gebäude an den Stadtmagiſtrat verkaufte, der es zum Rathhauſe einrichtete. Bedeutung erhielt in der Geſchichte der Römer dadurch, daß, als noch des alten deutſchen Reichs Verfaſſung beſtand, in ihm die Berathſchlagungen über die Wahl der deutſchen Kaiſer und Könige gehalten wurden, und der gekrönte Kaiſer hier die Huldigung annahm, zu welchem Endzweck verſchiedene eigens dazu eingerichtete Gemächer und Säle daſelbſt befindlich ſind. (Die eigentliche feierliche Wahl am dazu feſtgeſetzten Wahltage fand in der ſogenannten Wahlcapelle in der St. Bartholomäuskirche ſtatt.) Hier waren auch die Bruſtbilder aller römiſcher Kaiſer aufgeſtellt. In Fabers topographiſchen Beſchreibungen von Frankfurt a. M. findet ſich eine genaue Beſchreibung des Römers. Auch ſehe man Göthes „Aus meinem Leben" Th. 1.

Römermonate, ſ. Deutſches Reich.

Römerzinszahl oder Indiction, ſ. Periode.

Römerzug, ſ. Deutſches Reich.

Romilly (Samuel), einer der ausgezeichnetſten Redner und gründlichſten Kenner der brittiſchen Verfaſſung, ſo wie der uneigennützigſten Vertheidiger der Rechte und Freiheiten des Volks, deſſen trauriges Ende in ganz England und ſelbſt im Auslande den größten Eindruck machte, war 1757 in London geboren und ſtammte aus einer franzöſiſchen Familie ab, die ſich in Folge der Aufhebung des Edicts von Nantes in England angeſiedelt hatte. Er widmete ſich der in England ſo ehrenvollen juriſtiſchen Laufbahn, in der er ſich bis zu ſeinem Tode in einem ſolchen Grade auszeichnete, daß ſein Einkommen in der ſpätern Zeit über 100,000 Thlr. betrug. Er war in ſeinem Privatleben insbeſondere mit dem trefflichen Marquis von Lansdown, ehemaligem Lord Shelburne, enge verbunden, lernte auch in deſſen Hauſe ſeine Gattin, die Tochter des Herrn Francis Garbett, kennen, die er in ſeinem 40ſten Jahre heirathete, und kam durch ihn nach Pitts Tode in das Fox-Grenvilleſche Miniſterium. Bald nachher ward er in das Haus der Gemeinen gewählt, zeichnete ſich

hier, wie allenthalben, aus, und war bei der berühmten Unterſuchung gegen Lord Melville einer der Commiſſarien des Unterhauſes und am Ende der Berichterſtatter der Comité. In den Verhandlungen über den Sclavenhandel machte ſich Sir Samuel vor allen andern bemerkbar. Nach For Tode verlor er ſeine Stelle im Miniſterio und trat nun auf die Seite der Oppoſition, deren vorzüglichſter Führer er wurde. Bei der neueſten Parlamentswahl ward er für Weſtminſter gewählt, wodurch ſein Anſehen noch höher ſtieg. Er beſaß zwar nicht jene Gewalt der Beredſamkeit, die durch die Kraft der Phantaſie und des Gefühls die Gemüther beherrſcht, aber alle ſeine Reden waren durch lichtvolle Anordnung, deutliche Darlegung der Gründe, und durch die Geſchicklichkeit ausgezeichnet, womit er die ſtarke Seite ſeiner Gründe und die Schwäche der Darſtellung ſeiner Gegner ins Licht zu ſtellen wußte. Seine Sprache war als claſſiſch berühmt. Die ausgezeichnetſten Verdienſte erwarb er ſich durch ſeine Bemühungen um die Verbeſſerung des peinlichen Rechts in England, und ſeine darüber 1810 erſchienene Schrift: Observations on the criminal Law of England as it relates to capital punishments, and on the mode in which it is administered (London 1810, 8.), iſt zur Kenntniß der engliſchen Rechtspflege höchſt wichtig, und für den philoſophiſchen Rechtsgelehrten überhaupt ſchätzbar. Romilly liebte ſeine Gattin auf das zärtlichſte und ihre immer wachſende Kränklichkeit bewog ihn, ſie nach der Inſel Wight zu bringen, wo man ſich eines beſſern Climas erfreut. Hier aber ſtarb ſie. Sein Schmerz darüber war grenzenlos, und er machte Verfügungen, aus denen hervorgeht, daß er befürchtete, er würde ſeinem Schmerz unterliegen. Dieſe Beſorgniß traf auch ein. Er kehrte nach London zurück, fiel in tiefe Schwermuth und in einem Augenblick, wo er unbeobachtet war, ergriff er ein Meſſer, und ſchnitt ſich damit ſo gefährlich in die Gurgel, daß er nach wenigen Stunden ſeinen Geiſt aufgab (2ten Nov. 1818).

Römiſche Curie iſt die gemeinſchaftliche Benennung der mit Handhabung der Gerechtſame und Oberaufſicht des Papſtes über die catholiſche Chriſtenheit beſchäftigten Regierungsbehörden zu Rom. Das einträgliche Recht der Verleihung und Beſtätigung geiſtlicher Ämter und Pfründen wird durch die Dataria verwaltet, welche die Bittſchriften annimmt, die Beſcheide abfaßt, und die Einkünfte des Papſtes für Pallien, Spolien, Präbenden, Annaten u. ſ. w. beitreibt. Durch die Geſchenke, Sporteln und Gebühren, welche das Heer der Angeſtellten bei dieſer Behörde ernähren müſſen, gehen Millionen nach Rom, von denen ein Theil der apoſtoliſchen Cammer zufließt. Den Namen hat die Dataria davon, daß der Cardinalprodatarius als ihr Chef auf die Verleihungs- und Beſtätigungsbullen das Datum ſchreibt. — Schwieriger und mannichfaltiger ſind die Geſchäfte von der Rota, d. h. des Oberappellationshofes, welcher über alle die Rechtsſachen und Händel erkennt, die nach dem canoniſchen Rechte vor den päpſtlichen Stuhl gehören. (Vergl. Rota.) — Einen ſehr ausgebreiteten Einfluß hatte in gläubigern Zeiten das Amt des Cardinal-Großpönitentiarius als Präſidenten der Penitenzieria, welcher in Anſehung aller der Gewiſſensfälle, Gelübde, Büßungen, Faſten und verbotenen Verwandtſchaftsgrade in Eheſachen abſolvirt und dispenſirt, bei denen der Papſt ſich das Recht der Abſolution und Dispenſation vorbehalten hat (daher Reſervationen). — Außer dieſen Behörden, deren Wirkungskreis ſich über die ganze ca-

tholiſche Chriſtenheit erſtreckt, gibt es zu Rom noch mehrere zunächſt blos mit der Regierung des Kirchenſtaats beſchäftigte Behörden, wie die Sagra consulta oder das peinliche Obergericht, in dem der Cardinal Staatsſecretär präſidirt; die Signatura di giustizia, ein für Civilſachen niedergeſetztes Juſtizcollegium von zwölf ſtimmfähigen Prälaten, an deſſen Spitze der Cardinalproveditore oder Juſtizminiſter des Papſtes ſteht und mit dem die Signatura di grazia concurrirt; die apoſtoliſche Cammer, in der zwölf Prälaten unter dem Vorſitze des Cardinalcämmerlings arbeiten, das Vermögen der Kirchen und die Domänen des Papſtes verwalten und alle die Einkünfte einnehmen, welche der Papſt als Landesherr und oberſter Biſchof des Kirchenſtaats, wie auch von Kirchen und Ländereien, die außer dieſem Staate unmittelbar unter ihm ſtehen, und Lehn von ihm nehmen, erhalten muß, beziehen; und eine Menge von Gouvernatoren, Präfecten, Procuratoren u. ſ. w., in deren Händen die verſchiedenen Zweige der Staatsverwaltung ſind. — Die Ausfertigung der Bullen, Beſcheide und Decrete, welche vom Papſte unmittelbar oder von dieſen Behörden erlaſſen werden, nur die Breven, welche der Cardinalſecretär der Breven expedirt, ausgenommen, geſchieht durch die päpſtliche Kanzlei, deren Geſchäfte unter dem Vicekanzler von zwölf Referendaren, welche Abbreviatores heißen, und mehrern hundert Schreibern beſorgt werden. — Alle dieſe Stellen und Ämter werden von Geiſtlichen verwaltet, und ſind großentheils Pfründen, die der Papſt um einen nach Verhältniß ihrer jährlichen Einkünfte beſtimmten Preis förmlich verkauft. Bei dem Tode Sixtus V. gab es 4000 verkäufliche Ämter; dieſe Zahl iſt aber ſpäterhin herabgeſetzt, und der damit getriebene Mißbrauch etwas eingeſchränkt worden. — Der oberſte Staats- und Kirchenrath des Papſtes iſt das Collegium der Cardinäle, welche er, wenn es ihm gut dünkt, zuſammenberuft, um ſich mit ihnen über die innern und äußern Angelegenheiten ſeines Staats und der catholiſchen Kirche zu berathen. Die Sitzungen dieſes höchſten Senats, unter dem alle übrigen Regierungsbehörden zu Rom ſtehen, werden Conſiſtorien genannt, und ſind von dreifacher Art. Geheimes Conſiſtorium hält der Papſt gewöhnlich in jedem Monate zweimal, nachdem er vorher jedem beiſitzenden Cardinale Privataudienz gegeben hat. In dieſen Sitzungen werden Biſchöfe gewählt, Pallien verwilligt, kirchliche und politiſche Angelegenheiten von Wichtigkeit verhandelt, und über die Vorträge und Berichte der vom Conſiſtorium delegirten Congregationen Beſchlüſſe gefaßt; auch geben von hier die Selig- und Heiligſprechungen aus. Verſchieden von den geheimen Conſiſtorien ſind die halb geheimen dadurch, daß ihre Verhandlungen hauptſächlich auswärtige Angelegenheiten betreffen, und zur Kenntniß der fremden Geſandten kommen. Die öffentlichen Conſiſtorien dagegen werden ſelten gehalten, und ſind nur Ceremonialverſammlungen, in denen der Papſt Geſandtſchaften empfängt, und wichtige Beſchlüſſe, z. B. Heiligſprechungen, Ordensſtiftungen u. ſ. w., feierlich bekannt machen läßt. In der Regel nehmen alle zu Rom reſidirenden Cardinäle an den Conſiſtorien Theil, doch darf keiner dabei erſcheinen, den der Papſt nicht jedesmal ausdrücklich dazu einladen läßt. Der Papſt präſidirt bei dieſen Sitzungen ſtets in eigner Perſon, und gegenwärtig ſind allemal der Cardinalſtaatsſecretär, welcher päpſtlicher Miniſter des Innern und der auswärtigen Angelegenheiten iſt, und die Cardinalpräſidenten der zur römiſchen Curie gehörigen Behörden. — Gegenwärtig beſtehen 22 Congregationen der

Cardinäle zu Rom: 1) heil. römiſche und allgemeine Inquiſition oder Santo oficio. 2) Viſita apoſtolica. 3) Conſiſtoriale. 4) Vescovi Regolari. 5) del Concilio (tridentino). 6) Reſidenza di Vescovi. 7) Immunita eccleſiaſtica. 8) Propaganda. 9) Indici (verbotene Bücher). 10) Sagri Riti (der heil. Gebräuche). 11) Ceremoniale. 12) Disciplina regolare (Mönchsorden). 13) Indulgenze e ſagre Reliquie. 14) Eſame dei Vescovi. 15) Correzione dei libri della chieſa orientale. 16) Fabrica di S. Pietro (Erhaltung der Peterskirche). 17) Conſulta. 18) Buongoverno. 19) Loreto. 20) Waſſerbau und pontiniſche Sümpfe. 21) Economica. 22) Außerordentliche geiſtliche Angelegenheiten. Die wenigſten dieſer Behörden ſind jedoch vollſtändig beſetzt, da jetzt nur gegen 30 Cardinäle ſich wirklich in Rom aufhalten. E.

Römiſcher Kaiſer, ſ. Deutſches Reich.

Römiſch-catholiſche Kirche heißt diejenige chriſtliche Religionspartei, welche den Biſchof von Rom als ihr ſichtbares Oberhaupt anerkennt, zum Unterſchiede von der griechiſchen Kirche, die ſich auch eine catholiſche, d. h. allgemeingeltende, nennt, aber keine Befehle vom Papſte annimmt. An Anſehen und Umfang übertrifft die römiſch-catholiſche Kirche, welche, Rußland und die Türkei ausgenommen, bis zur Reformation die allein herrſchende in Europa war, noch jetzt alle übrigen. Sie hat mehr Bekenner als die proteſtantiſchen Kirchen zuſammengenommen, und ihr beſtändiges Bemühen, ſich auch auf Koſten der griechiſchen Kirche zu vergrößern, hat nach und nach beinahe zwei Millionen Anhänger des griechiſchen Ritus in Europa unter die geiſtliche Oberherrſchaft des Papſtes gebracht. Vgl. d. Art. Unirte Griechen. Nicht geringern Eifer verwendet ſie, weil nach ihrem Lehrbegriffe außer ihrem Schoße kein Heil iſt, auf die Bekehrung der Proteſtanten, welche die Hauptaufgabe der Jeſuiten war. Doch hat der Geiſt unſrer Zeit dieſem Zwecke des Papſtthums ſo kräftig entgegengewirkt, daß nicht nur die Catholiken, welche in proteſtantiſchen Ländern leben, gelernt haben, ſich der verhaßten Bekehrungswuth (Proſelytenmacherei) zu enthalten, ſondern auch die freien Anſichten der Proteſtanten von Religion und Kirchenthum das ſtille Bekenntniß unzähliger Catholiken geworden ſind. Dies zeigt ſich beſonders in Deutſchland, wo der Einfluß Joſephs II., das Schwanken der biſchöflichen Verhältniſſe, die aufgeklärte Denkungsart einiger Erzbiſchöfe, und hauptſächlich der lebhaftere literariſche Verkehr unter den Catholiken ſelbſt eine Oppoſition gegen das römiſche Weſen gebildet hat, und in Frankreich, wo der Papismus durch die während der Revolution in Umlauf gekommenen politiſchen und religiöſen Meinungen einen harten Stoß erhielt. Doch haben ſich neuerlich Erſcheinungen gezeigt, die nur zu auffallend verrathen, daß das alte: „Zwinge ſie, hereinzutreten," noch immer nicht aufgehört hat, der Grundſatz dieſer Kirche zu ſein. Über die Lehre, Verfaſſung und Geſchichte der römiſch-catholiſchen Kirche iſt das Nöthige in den Artikeln Catholicismus und Papſt geſagt. E.

Römiſcher König, ſ. Deutſches Reich.

Römiſche Kunſt, ſ. Baukunſt (Geſchichte der), Bildhauerkunſt (Geſchichte der), Malerei und Muſik (Geſchichte der).

Römiſche Literatur. Sie zerfällt in vier Epochen: 1) vom zweiten puniſchen Krieg bis auf Cicero; 2) bis zum Tode Auguſtus, das ſogenannte goldne Zeitalter, wiewohl ſchon einige frühere Schriftſteller dazu gerechnet werden; 3) bis zu Trajans Tode, das ſilberne Zeitalter; 4) bis auf Roms Überwältigung durch die Gothen, das

eherne Zeitalter. — Wir umfaſſen zuerſt die poetiſche Literatur der Römer, da die Poeſie, wie in allen Sprachen, auch hier der Proſa voranging. — Urſprünglich war die Poeſie in Rom nicht einheimiſch; ſie war eine künſtliche Pflanze, die größtentheils griechiſchen Muſtern, ſpäterhin auch der Rhetorik und der Schule ihr Daſein verdankte. Die erſten Verſuche in der Poeſie waren die Atellanen (fabulae Atellanae), urſprünglich von den Oskern in Campanien entlehnte, und nach der Hauptſtadt derſelben, Atella, benannte, die bald in Poſſenſpiele ausarteten, welche die jungen Römer nicht in die Hände der Schauſpieler kommen ließen, ſondern ſelbſt aufführten. Sie hatten einige Ähnlichkeit mit den Satyrſpielen der Griechen. Auch die folgenden Verſuche waren mit wenigen Ausnahmen dramatiſch. Livius Andronikus, ein gefangener Grieche aus Tarent, gab zuerſt, über 500 J. nach Roms Erbauung, den Römern die Odyſſee, und machte ſie durch lateiniſche, aus dem Griechiſchen überſetzte oder nachgebildete Trauerſpiele und Luſtſpiele mit dem dramatiſchen Reichthume der Griechen bekannt. Ihm folgten Nävius, der auch ein hiſtoriſches Gedicht über den erſten puniſchen Krieg ſchrieb, die beiden Tragiker Pacuvius und Attius, vorzüglich aber Ennius, der erſte epiſche Dichter und Gründer der römiſchen Poeſie, den auch ſpätere Schriftſteller, beſonders Cicero und Virgil, hochſchätzten. Er ſchrieb römiſche Annalen in achtzehn Geſängen, ein epiſches Gedicht, Scipio, ſechs Bücher Satyren oder Saturen, mehrere Luſtſpiele und Trauerſpiele ꝛc., von denen, wie von den vorigen, bloße Bruchſtücke vorhanden ſind. Ein Zeitgenoſſe des Ennius war Plautus, von welchem wir noch ein und zwanzig Stücke beſitzen. Seine Stärke iſt im Niedrigkomiſchen; er hat glücklichen Witz, Laune und ächtkomiſche Sprache. Dann Cäcilius, von welchem wir aus Titeln und Bruchſtücken fünf und vierzig Stücke kennen, und Terenz, ein glücklicher Nachahmer Menanders und anderer, welcher ſich durch Wahrheit und Feinheit des Dialogs, durch eine gebildete Sprache, ſo wie durch planmäßige Anordnung ſeiner griechiſchen Charaktergemälde auszeichnet. Dieſe drei Komiker nahmen die neuere Komödie der Grichen zum Muſter (Comoediae palladiae). Dagegen brachte Afranius nebſt wenigen andern römiſche Sitten auf das Theater (Comoediae togatae). Bald nach ihm zeigte Lucilius, ein Nachbildner der ältern griechiſchen Komödie, ein großes Talent zur Satyre, deren eigentlicher Schöpfer er unter den Römern ward (vgl. Lucilius). — Wir ſehen aus dem Geſagten, das die Römer keine ausgezeichnete Schaubühne hatten, und daß ihre Dramen meiſtens Überſetzungen oder Nachbildungen griechiſcher Werke waren. Die Mimen (komiſche Monodramen) des Laberius und Syrus kennen wir zu wenig, um ihnen einen bedeutenden Rang anzuweiſen; doch werden ſie gerühmt. Auch die ſpätern Tragiker aus dem Auguſteiſchen Zeitalter, um dieſe ſogleich hier in ihrer natürlichen Ordnung aufzuführen, ein Aſinius Pollio, ein Varius mit ſeinem Thyeſtes, ein Ovid mit ſeiner Medea werden zwar geprieſen; allein die Urſachen ſind leicht zu errathen, warum man glauben muß, daß die Tragödie auf römiſchem Boden nie gedeihen konnte. Wir dürfen nur an die im Triumph aufgeführten Könige, die dann im Kerker verſchmachteten, an die Gladiatorenſpiele und Thiergefechte denken. Bei einem Volke, das hieran Gefallen fand, konnte man nie Ariſtoteliſche Reinigung der Leidenſchaften, das Ziel der attiſchen Tragödie, erwarten. Das einzige Probeſtück der tragiſchen Poeſie aus einer ſpätern Zeit iſt uns in den zehn Trauerſpielen des Annäus Seneca aufbehalten, die man aber, wohl nicht mit Unrecht,

mehrern Verfaſſern zuſchreibt. Sie ſind vielmehr unförmliche Declamationen, die, ohne alle innere Wahrheit, aus den Schulen der Rhetoren herſtammen, und mit ihrem Wortſchwall nur den gröbſten Sinn beſtechen können. — Lucrez, welcher unter den frühern Dichtern Roms eine ganz neue Bahn betrat, ſchuf nach dem Syſteme des Epikur ein philoſophiſches Gedicht über die Natur der Dinge, in ſechs Büchern, welches er mit poetiſchen Farben reichlich geſchmückt hat. Auch er ging von dem Geiſte aus, den mehrere wiſſenſchaftliche Gedichte der Griechen athmen. Er iſt allerdings ein begeiſterter Darſteller der Natur, nicht ohne Originalität, aber auch nicht ohne Härten und Dunkelheit. — In einer andern Gattung zeigte ſich Catull, nämlich im leichten Liede und in der Elegie, auch in Epigrammen. Er hat viel eigenthümliche Feinheit der Empfindung, auch glückt ihm der gefällige Scherz. Indeſſen nimmt er es, wie die meiſten erotiſchen und ſatyriſchen Dichter der Alten, mit der Sittlichkeit des Ausdrucks nicht zu genau, welches im Geiſte der damaligen Zeit und in der herrſchenden Anſicht vom zweiten Geſchlechte ſeine Erklärung findet. Weit reiner und ſanfter erſcheint Tibull, welchem wir mit Quintilian den erſten Rang unter den Elegikern zuerkennen möchten. Er behandelt die Liebe am wenigſten roh, und zeigt überhaupt wahres Gefühl, ohne geſuchte Kunſt. — Mit dem Zeitalter des Auguſtus, welches nun beginnt, offenbart ſich in der römiſchen Literatur ein neuer Geiſt, da die Freiheit der Republik gänzlich verſchwunden war. Auguſtus ſelbſt und Mäcenas unterſtützten die dichteriſchen Talente. Der erſte dieſer begünſtigten Dichter iſt Virgil, welcher in ſeiner Äneide ein eigentliches Nationalepos, die Landung des Äneas und die Gründung ſeiner Herrſchaft in Latium, aufgeſtellt hat. Wiewohl der Dichter ſein eignes Werk ſelbſt vernichten wollte, ſo iſt doch ſein Streben zum Großen nicht zu verkennen, indem er ſeinen Zeitgenoſſen eine neue Ilias nach einem hohen Vorbilde erſchaffen wollte, die freilich nicht ſo erzwungen werden konnte. Dennoch zeigt er in ſeiner Darſtellung vaterländiſches Gefühl, gebildeten Kunſtſinn und reine poetiſche Sprache. Weit gelungener in ſeiner Art iſt das Gedicht vom Landbau (Georgica). Hier hat er in der Form eines Lehrgedichts und in einer vollendeten Sprache ſeine Anſichten und Gefühle vom Landleben niedergelegt, nachdem er in einem frühern Verſuche der Eklogen oder Hirtengedichte dieſelbe Liebe zur Natur und zum Landleben ausgeſprochen hatte; wiewohl er dabei oft allegoriſirt, indem er, ſich von ſeinem Muſter, dem Theokrit, entfernend, bisweilen ſelbſt die Perſon eines Hirten annimmt. — Wenn wir im Virgil den vorzüglichſten epiſchen und didaktiſchen Dichter der Römer anerkennen, ſo erſcheint Horaz als ein Liebling der lyriſchen Muſe, als ein Prieſter der Muſen ſelbſt, wiewohl man über den größern oder geringern Grad ſeiner poetiſchen Selbſtſtändigkeit, bei dem Verluſte ſeiner griechiſchen Vorbilder, nicht ſicher genug urtheilen kann. Doch bewegt ſich ſeine Ode oft ganz frei im Gebiete der Lebenskunſt; dann drückt er die edelſten Empfindungen, wie es einem Römer geziemt, kraftvoll aus. In manchen Oden iſt er ganz Patriot; andere ſeiner Lieder athmen die höchſte Anmuth. Eben ſo achtungswerth zeigt ſich dieſer Dichter in der Satyre, einer den Römern eigenthümlichen Gattung, welche überhaupt den Charakter ihrer Literatur zu beſtimmen ſcheint. Auch in den meiſten Epoden und Epiſteln ſtellt er mit ſpielender Heiterkeit und großer Gewandtheit mehr das Ungereimte, als das Schändliche dar, wiewohl auch dieſes aus ſeinen Le-

bensgemälden nicht ausgeſchloſſen iſt. — In das Auguſteiſche Zeitalter fallen noch unter den Elegikern, die wir beſitzen, Properz und Ovid. Als erſter Prieſter der griechiſchen Elegie betritt Properz den heiligen Hain des Kallimachus und Philetas, um in helleniſchen Chören italiſche Orgien zu feiern; er läßt unter der verzehrenden Glut der Sinnlichkeit doch eine gewiſſe ernſte Hoheit hervorſtrahlen, wenn er auch in Gedanken und Ausdruck nicht ſelten gezwungen iſt. Dem Ovid läßt ſich das fruchtbarſte poetiſche Talent und die größte Leichtigkeit der Verſification nicht abſprechen; nur ſpielt er zu ſehr mit ſeinem Überfluß, und wird oft in ſeinen elegiſchen Klagen unmännlich. Das eigenthümlichſte ſeiner Gedichte ſind die Faſti, oder die poetiſche Beſchreibung der römiſchen Feſte und ihres Urſprunges; das mißlungenſte ſind wohl ſeine ein und zwanzig Heroiden. Ovid iſt der Schöpfer dieſer verrufenen Dichtungsart. Dieſe ſogenannten Briefe haben zu viele Einförmigkeit, und ſind zu ſehr mit verliebten Klagen angefüllt, um Würde und innere Wahrheit zu haben; ſie ſind mehr als rhetoriſche Spiele zu betrachten. Über die übrigen Werke dieſes Dichters, namentlich über ſeine Metamorphoſen und erotiſchen Poeſien ſ. d. Art. Ovid. — Von den andern Dichtern, die dieſer Zeit angehören, iſt wenig zu ſagen. Einige geſchätzte Elegiker, wie Pedo Albinovanus, oder Cornelius Gallus, ſind uns faſt gänzlich verloren gegangen. Ein Gedicht über den Ätna, welches dem vom Quintilian gelobten Cornelius Severus beigelegt wird, hat wenig ſchöpferiſche Kraft, und die Lehrgedichte des Gratius Faliscus über die Jagd (Cynegeticon), ſo wie des Manilius über die Aſtronomie behaupten bei gelungenen Einzelnheiten einen größern Werth durch ihren Stoff, als durch ihre Form, die, wiewohl nicht zu ihrem Vortheil, an den Alexandrinismus der griechiſchen Poeſie erinnert. — Das dritte Zeitalter nach dem Tode des Auguſtus beginnt mit dem Phädrus, einem Nachahmer des Äſop, welcher mehr ſeiner Sprache, als ſeiner Erfindung und Behandlung wegen gelobt zu werden verdient. — In dem dunkeln Perſius zeigt ſich ſchon der entartete Geiſt der römiſchen Poeſie. Er ſowohl als der ſpätere Juvenalis ſprechen ihren Unwillen über die Schlechtigkeit ihrer Zeit mit unverhaltenem Grimm aus, haben aber inſofern mehr moraliſchen als äſthetiſchen Werth. — Wenn wir bei den Häuptern dieſer ſpätern Poeſie verweilen, bei dem Lucan, welcher durch die Beſingung des Bürgerkriegs zwiſchen Cäſar und Pompejus zum hiſtoriſchen Heldengedicht zurückkehrte, oder bei dem ſchwülſtigprunkenden Statius, welcher eine Thebaide und den Anfang einer Achilleide dichtete, um von den kleinern Gedichten zu ſchweigen, ſo finden wir einen durchgängigen Mangel an ſchöpferiſcher Phantaſie und eine Kälte, die ſich und uns vergebens mit rhetoriſchen Feuerwerken zu erwärmen ſucht. Dabei war dieſen Dichtern die eigentliche poetiſche Welt und ſelbſt der Sinn für republikaniſche Freiheit längſt untergegangen. Bei ſo überſpannten Naturen, wie die Römer waren, konnten nur Dichter, wie Statius, oder der Epigrammatiker Martialis (welchem wir übrigens Witz und Reichthum der Erfindung nicht abſprechen können) ihr Glück machen. Indeſſen bewährt Lucan, bei allen Fehlern der Anlage und bei einer oft unwürdigen Schmeichelei, bisweilen einen überraſchenden Adel der Geſinnung, Kraft des Ausdrucks und glückliche Darſtellung der Charaktere. Valerius Flaccus, welcher den Argonautenzug nach dem Vorbilde des Apollonius Rhodius beſang, zeigt mehr ein Streben, durch Gelehrſamkeit zu glänzen, als Originalität und Friſch-

heit des Colorits, und Silius Italicus, ein großer Verehrer Virgils, welcher den zweiten puniſchen Krieg zum heroiſchen Stoff wählte, gilt blos als hiſtoriſcher Dichter. — Mit der vierten Periode zeigte ſich der Verfall der römiſchen Poeſie immer mehr. Die 24 Fabeln des Avienus oder Avianus ſind in einem harten geſchraubten Style; dagegen zeichnen ſich das Gedicht des Nemeſian über die Jagd, und die ſieben Eklogen des Calpurn wenigſtens durch ziemliche Reinheit und Leichtigkeit der Sprache aus. Auſon macht in ſeinen Epigrammen und ſogenannten Idyllen, beſonders in ſeinem Gedicht auf die Moſel, gleichſam die Grenzſcheide zwiſchen der alten und neuen Welt; nur Claudian erſcheint in dieſer ehernen Zeit faſt wie ein Wunder. Wenn er auch von rhetoriſchen und epigrammatiſchen Auswüchſen, von der Sucht, durch Gelehrſamkeit zu ſchimmern, nicht frei iſt, ſo ſteht er doch über ſeiner Zeit und neigt ſich oft zu einem blühenden Kunſtſtyl. Seine Gedichte haben zum Theil gelegentliche Veranlaſſungen; andere ſind kleine Epopöien, unter denen der Raub der Proſerpina und eine Gigantomachie, beide unvollendet, hervorragen. Auch zwei größere ſatyriſche Gedichte, 47 Epigramme und andere kleine Gedichte zeichnen ihn unter der Menge vortheilhaft aus. Wir ſchließen dieſe Reihe mit dem Rutilius Numantianus, welcher ſeine Seereiſe nach Gallien in elegiſchem Versmaße nicht ganz verdienſtlos beſungen hat, und mit zwei chriſtlichen Dichtern, dem Prudentius und Sedulius, in welchen wir faſt nur moderne Klänge und die erſten Keime der Kirchengeſänge finden. — In der proſaiſchen Literatur der Römer, die im Ganzen noch höher zu ſetzen iſt als die poetiſche, möchten die Beredſamkeit, die Geſchichte, die Philoſophie und die Rechtsgelehrſamkeit die Hauptfächer ſein, in welchen ſie ſich ausgezeichnet haben. Nachdem die Römer als Eroberer in die griechiſche Welt eingetreten waren, nachdem ſie den Wiſſenſchaften überhaupt mehr Schutz gewährten, und ſich beſonders von der politiſchen Wichtigkeit der Redekunſt überzeugt hatten, wurden die Griechen, als Lehrer der Beredſamkeit (Rhetoren), der griechiſchen Sprache und Literatur überhaupt (Grammatiker) den Siegern unentbehrlich, wiewohl ſie zweimal in dieſer Periode aus Rom verbannt wurden. Man verband die theoretiſche Anweiſung mit frühen Vorübungen oder Declamationen, um ſich auf öffentliche Reden vorzubereiten, da die gerichtliche Beredſamkeit immer der Brennpunct bei den freien Römern blieb. Von ihren Rednern kennen wir viele blos dem Namen und dem Ruhme nach, welchen ihnen andre Schriftſteller ertheilen. Dahin gehören Cornelius Cethegus, Tiberius Gracchus, Cotta, Sulpicius, beſonders aber Licinius Craſſus, Antonius, Hortenſius und Cäſar ſelbſt. Das vorzüglichſte Verdienſt aber als Redner erwarb ſich Cicero, von welchem wir nicht allein in 59 noch vorhandenen Reden die ſchönſten Muſter der Beredſamkeit beſitzen, ſondern welcher auch in gediegenen rhetoriſchen Werken als Lehrer auftrat, und überhaupt an der Gründung der proſaiſchen Literatur der Römer den entſchiedenſten Antheil hatte. — Im Zeitalter des Auguſtus, nach dem Tode des letzten Verfechters der römiſchen Freiheit, mußte freilich die freie Beredſamkeit verſtummen; doch waren auch die Werke dieſer und der ſpätern Periode von jenem alten Geiſte mehr oder minder durchdrungen. Als den letzten Hauch der römiſchen Beredſamkeit kann man die Lobrede auf den Trajan vom jüngern Plinius annehmen, welcher ſich auch als gerichtlicher Redner zu Rom Anſehen erwarb. Die Schwäche der nun ganz darniederſinkenden Rednerkunſt kann man am beſten aus

Fronto und manchen dem Plinius nachgeahmten lobrednerſchen Verſuchen ſpäterer Redner, namentlich des Claudius Mamertinus, des Eumenius, Nazarius und des Pacatus Drepanius beurtheilen. Noch iſt Quintilian, ein Zeitgenoſſe jenes Plinius, als die letzte Stütze redneriſcher Bildung, theils durch Unterricht, theils durch eigenes Beiſpiel, zu nennen. Wir haben noch unter ſeinem Namen 19 größere und 145 kleinere Declamationen oder Übungsreden. Größer aber iſt ſein Verdienſt als Rhetor und Grammatiker. In ſeinen 12 Büchern de institutione oratoria verbindet er mit geſchmackvoller gründlicher Anweiſung zugleich die Anführung und Charakteriſirung der beſten Muſter. Früher ſchon, im blühendſten Zeitalter der römiſchen Literatur, hatten, nächſt dem Cicero, Cäſar und Terentius Varro durch ihre grammatiſchen Schriften mitgewirkt, eine wiſſenſchaftliche Kenntniß der Sprache zu begründen, und ihr dadurch eine feſte Geſtalt zu geben. Varro, der gelehrteſte Sprach- und Alterthumsforſcher ſeiner Zeit, ſchrieb ein Werk über die lateiniſche Sprache, welches urſprünglich aus 24 Büchern beſtand, von welchen aber nur noch ſechs vollſtändig übrig ſind. In rhetoriſcher Hinſicht ſind noch die bürgerlichen Rechtshändel (Contro ersiae) und die Empfehlungsreden (Suasoriae) des Marcus Seneca zu nennen, vorzüglich aber ein ſchätzbarer Dialog über die Urſachen der geſunkenen Beredſamkeit, welcher von den meiſten dem Quintilian zugeſchrieben wird. Spätere Grammatiker, d. h. Lehrer der Sprachkunſt und Literatur überhaupt, von den Zeiten der Antonine an ſind Aulus Gellius, Cenſorinus, Nonius Marcellus, Pomponius Feſtus, Macrobius, Donatus, Priscianus, Diomedus und Chariſius, die theils durch grammatiſche Belehrungen, theils durch Commentare über ältere Schriftſteller, und durch Erhaltung ſchätzbarer Bruchſtücke aus denſelben für den Gelehrten ſehr wichtig ſind. — Mit der Literatur der römiſchen Sprache und Beredſamkeit läßt ſich füglich die Literatur ihrer Geſchichtſchreibung verbinden, weil ſich dieſe mit ihr und durch ſie ausgebildet hat. Die erſten hiſtoriſchen Schriften waren blos trockene Verzeichniſſe wichtiger Vorfälle, welche durch die Annalen der Oberprieſter (Pontifices Maximi) auf einer Tafel in ihrer Wohnung, und durch Verzeichniſſe der Conſuln nebſt den merkwürdigſten Vorfällen im Tempel der Moneta (libri lintei) aufbewahrt wurden. Fabius Pictor, Albinus Poſthumius, der ältere Cato, Cölius Fannius, Valerius aus Antium und einige andere waren die erſten Geſchichtſchreiber der Römer, jedoch ohne alle hiſtoriſche Kunſt. Erſt in der herrlichſten Zeit Roms traten einige große Meiſter auf. Wer kennt nicht die Lebendigkeit, die ſchöne Einfachheit, die ganz zweckmäßige Schreibart des Julius Cäſar? Beſonders merkwürdig erſcheint er in den Nachrichten über den von ihm ſelbſt geführten galliſchen und bürgerlichen Krieg. In Salluſts Sprache findet man freilich hier und da etwas Gezwungenes; indeſſen hat er eine große Sorgfalt auf die Erzählungen und auf die Schilderung der Charaktere verwendet, und zeigt überall Gedankenreichthum und tiefe Beurtheilungskraft, ſo daß er, nicht zu ſeinem Nachtheile, mit ſeinem Vorbilde, dem Thucydides, verglichen werden darf. Livius iſt, wenn wir die verloren gegangene Univerſalgeſchichte des Trogus Pompejus ausnehmen, der Hiſtoriker vom größten Umfang unter den Römern, und verdient in der Erzählung und redneriſchen Form vollkommen genannt zu werden, wiewohl ihm Aſinius Pollio nach dem Quintilian eine gewiſſe Patavinität (das Fremdartige ſeiner Vaterſtadt) vorwarf. Seine Geſchichte ging von der An-

kunft des Äneas in Italien bis auf das J. 744 nach Roms Erbauung, von welcher aber verhältnißmäßig nur wenige Bücher noch übrig ſind. Dieſen drei Muſtern der Geſchichtſchreibung zunächſt ſteht mit ſeinen Biographien vorzüglicher Feldherren Cornelius Nepos, wenigſtens durch die Reinheit des Ausdrucks. Es iſt zu beklagen, daß ein geſchichtliches Hauptwerk von ihm untergegangen iſt. — Unter dem Drucke des Despotismus entartete jetzt ſelbſt die Geſchichte, die von den Römern ſo wohl angebaut war; dies zeigt die geſchraubte declamatoriſche Sprache des Vellejus, von dem wir einen kurzen Abriß der römiſchen Geſchichte haben, in welchem er ſich die niedrigſten Schmeicheleien erlaubt hat. Noch mehr zu tadeln iſt Florus. Auch er brachte die römiſche Geſchichte in einen Auszug; doch verirrte ſich ſein ſchwülſtiger Styl oft zu weit über die Grenzen der Proſa, der unwürdigen Schmeichelei nicht zu gedenken. Valerius Maximus iſt in ſeinen Erzählungen von denkwürdigen Männern mehr Compilator und Anekdotenſammler; Sueton beſchränkte ſich bei ſeinen übrigen grammatiſchen und rhetoriſchen Arbeiten auf bloße Biographien der Kaiſer, die übrigens durch innern Gehalt anziehend ſind. — Über dieſe verdorbene Zeit erhob ſich Tacitus durch ächtrömiſche Geſinnung, durch Geiſtestiefe, und durch jene Kraft des Ausdrucks, welche oft nachgeahmt, aber ſelten erreicht worden iſt. Man kann mit Recht ſagen, daß in ihm der Dichter, der Philoſoph und der Geſchichtſchreiber vereinigt erſcheinen. — Nach dem Trajan verſchwinden die bedeutenden Schriftſteller, da die griechiſche Literatur wieder ihre Rechte behauptete, und die römiſche Geſchichte ſelbſt von mehrern Griechen bearbeitet ward. Juſtin trägt vielleicht die Schuld, daß wir durch ſeinen Auszug die allgemeine Geſchichte des Trogus Pompejus in 44 Büchern verloren haben. Die Unkunde der römiſchen Geſchichte ſelbſt war bei den Kaiſern ſo weit gekommen, daß Eutrop nach dem Befehl des Kaiſers Valens einen kurzen Abriß der römiſchen Geſchichte entwerfen mußte. Vom Aurelius Victor iſt wenig zu ſagen, und ſo dürfen wir den Verluſt ſeines Hauptwerks vom Urſprunge des römiſchen Volks, welches nur bis auf das erſte Jahr nach Roms Erbauung geht, nicht zu ſehr bedauern. Weit höher ſteht Ammianus Marcellinus, welcher, freilich in einer barbariſchen Schreibart, dem Forſcher oft reizende Ausſichten öffnet und durch geſundes Urtheil, ſo wie durch Mannichfaltigkeit des Stoffs, den Leſer ergötzt. Deſto weniger Lob verdienen die ſechs ſogenannten Schriftſteller der Kaiſergeſchichte (Scriptores historiae Augustae), Spartianus, Capitolinus, Trebellius, Vopiscus, Gallicanus und Lampridius. — Wenn wir oben ſagten, daß ſich die Römer auch in der Philoſophie ausgezeichnet hätten, ſo iſt dieſes Lob dahin einzuſchränken, daß ſie die von den Griechen gemachten Erfindungen zum Theil in einer populären Sprache verbreiteten, und daß die angeſehenſten Staatsmänner in der blühendſten Periode Roms Freunde und Verehrer der Philoſophie waren. Unter den ältern Römern müſſen auch in dieſer Hinſicht beſonders Lälius, der jüngere afrikaniſche Scipio und Lucullus rühmlich erwähnt werden. — Von der erhabenen Begeiſterung des Lucrez, wiewohl er einem feindſeligen Syſtem huldigte, von der Lebensphiloſophie des Horaz, welcher übrigens den Epikurismus eine tolle Weisheit nannte, iſt bereits geſprochen worden; allein durch die Einführung der höhern ſittlichen Philoſophie der Griechen hat ſich Cicero auch hier ein unſterbliches Verdienſt um die Bildung ſeines Volks erworben. Er verlor ſich zwar nicht in den labyrinthiſchen Gängen der Speculation,

aber er kehrte zu ihr im Glück und Unglück ſtets zurück, und ſtellte ſie in ſeiner claſſiſchen Sprache dar. Urſprünglich ein Platoniker, ging er doch oft zur Sittenlehre der Stoiker über, oder, wo ihm der zu ſtrenge Ernſt derſelben mißfiel, zum Ariſtoteles. Nur Epikur mit ſeinem Syſtem war ihm zuwider, da er deſſen Nachtheile für den Menſchen, beſonders für den Staatsbürger, vollkommen einſah. Zugleich findet man in ſeinen Werken viel Lehrreiches über die Geſchichte der alten Philoſophie, z. B. in ſeinen tusculaniſchen Unterſuchungen. Die Philoſophie, wiewohl bisweilen von den Kaiſern, wie früher vom ältern Cato verfolgt, fand ſtets ihre Liebhaber in Rom, und faſt jede ihrer Schulen zählte Anhänger daſelbſt; allein ſie trat mehr in der mündlichen Unterhaltung, in der Schule und im Leben ſelbſt, als in Schriften hervor. Früher hatte die ältere Akademie und die Schule des Epikur die meiſten Freunde gehabt; ſpäterhin flüchteten die unterdrückten Geiſter zur Stoa, die mit ihren pomphaften Sprüchen ſelbſt auf einige Dichter einwirkte, z. B. auf den Lucan. Der Philoſoph Annäus Seneca, aus dem Zeitalter des Nero, von welchem wir, außer andern Werken, zwölf philoſophiſche Schriften beſitzen, gefiel ſich vor allen in künſtlich zugeſpitzten Sätzen und in blendenden Antitheſen; doch finden ſich bei ihm auch viele vortreffliche und ſchön ausgeſprochene Gedanken. — Aus der vierten Periode der römiſchen Literatur iſt nur Apulejus zu nennen. Die bekannteſte ſeiner Schriften iſt ſeine Erzählung vom goldenen Eſel. Er war Platoniker, und ſelbſt in dem lieblich erzählten Mährchen von der Pſyche finden wir einen Wiederſchein Platoniſcher Ideen. — Der Briefſtyl ſteht mit der Beredſamkeit in Verbindung, und ſo enthält die römiſche Literatur allerdings auch einige Sammlungen muſterhafter Briefe. Die Briefe des Cicero, deren Zahl an das Ungeheure grenzt, ſind größtentheils über wirkliche Vorfälle an die größten Männer der damaligen Zeit geſchrieben, mit aller Reinheit und Eleganz, jedoch ohne Künſtelei. Sie enthalten zuverläſſigen Stoff zur Geſchichte ſeiner Zeit, und ſind gleichſam die letzten Denkmale der Republik. Die Briefe des jüngern Plinius ſind mit derſelben Feinheit und Eleganz geſchrieben, ſie machen uns ein liebenswürdiges Bild von dem Verfaſſer. Doch ſind ſie faſt zu zierlich, und ſcheinen weniger einer wirklichen Veranlaſſung, als einer gewiſſen Autoreitelkeit ihr Daſein zu verdanken. Die 24 Briefe des Annäus Seneca an den Lucilius beziehen ſich größtentheils auf die ſtoiſche Philoſophie; ſie ſind mehr ihres Stoffs als ihrer Form wegen merkwürdig, welche die bekannten Fehler ſeiner Schreibart nicht verläugnet. Noch ſind die Briefe des Symmachus aus dem Ende des 4ten Jahrh. und die des noch ſpätern Sidonius Apollinaris, der auch als Dichter nicht unbekannt iſt, zu nennen. In den erſten erkennt man einen nicht unglücklichen Nachahmer des jüngern Plinius; die letzten dagegen tragen die Schuld ihres Zeitalters, wiewohl ſie durch ihren Inhalt anziehen. — Mit den Dichtern berühren ſich die mythologiſchen Schriftſteller der Römer. Der römiſche Götterdienſt war dem griechiſchen einigermaßen verwandt, jedoch keineswegs ſo völlig einerlei damit, wie manche annehmen; aber die heroiſche Mythologie der Griechen war durch die Dichter in Rom eingeführt worden, und knüpfte ſich durch nichts an die nationalen Erinnerungen an. So ſchöpften auch die römiſchen Mythographen meiſtens aus griechiſchen Quellen, und haben daher wenig Eigenthümlichkeit. Den einheimiſchen Götterdienſt der Römer lernt man beſſer und vollſtändiger aus ihren antiquariſchen und hiſtoriſchen Schriftſtellern kennen. Hygin, deſſen

Zeitalter nicht ſicher beſtimmt werden kann, hat uns eine Sammlung von 277 mythologiſchen Erzählungen gegeben, die nicht unwahrſcheinlich für Skizzen alter Trauerſpiele gehalten werden. Ein Aſtronomikon Poetikon deſſelben Schriftſtellers erläutert die dichteriſchen Sternbilder. Eben ſo ungewiß iſt das Zeitalter des Fulgentius, von welchem wir drei Bücher mythologiſcher Fabeln haben. — Und ſo wäre denn auch dieſer Kreis geſchloſſen, wenn wir etwa den Albericus Philoſophus und den Lactantius Placidus aus einem ſehr ſpäten Zeitalter hinzuſetzen, welcher einen Auszug aus Ovids Metamorphoſen geliefert hat. — Am ſchicklichſten läßt ſich hier noch Petron, ein Zeitgenoſſe des Nero, anführen, weil auch er durch ſein Satyrikon, in welchem er das Sittenverderbniß ſeines Zeitalters mit Witz und Lebendigkeit darſtellt, und durch eigene eingewebte poetiſche Verſuche mit den Dichtern zuſammenhängt. — Auch als Mathematiker, Geographen, Ärzte, Ökonomen empfahlen ſich die Griechen den Römern. In der Mathematik hatten ſie zu einer wiſſenſchaftlichen Erdmeſſung und Sternkunde den Grund gelegt, und die Medicin gab ihrem Erfindungsgeiſte einen weiten Spielraum. In allen dieſen Gattungen, wenn man die ökonomiſchen Kenntniſſe ausnimmt, erwarben ſich die Römer kein eigenthümliches Verdienſt. Unter den mathematiſchen Schriftſtellern iſt Vitruv, der Zeit wie dem Werthe nach, der erſte. Er war ſelbſt Architekt, und ſo iſt ſein Werk über die Baukunſt noch immer ſehr ſchätzbar. Frontin behandelte die Waſſerleitungen, Vegetius das Kriegsweſen (da die Anwendung der Mathematik auf die Kriegskunſt bei den Römern beſonders Beifall finden mußte) und nach ihm ſchrieb Firmicus Maternus eine Matheſis in acht Büchern, die aber eigentlich Aſtrologie iſt, wie ein Werk des Julius Obſequens über die Wunderzeichen. — Als Geographen ſind Pomponius Mela und Vibius Sequeſter zu nennen. Der letztere lieferte ein nicht unwichtiges Namensverzeichniß der Flüſſe, Seen, Berge, Wälder ꝛc. Auch Tacitus, der Beſchreiber des alten Germaniens, bleibt hier Tacitus. — Die Ärzte wurden erſt ſeit dem Cäſar und Auguſtus bei den Römern geachtet. Die acht Bücher des Celſus von der Medicin, welche nur den Theil einer großen Encyklopädie ausmachen, ſind ihres Inhalts und ihrer Schreibart wegen ſehr bedeutend. Ämilius Macer und Aulus Apulejus (von dem vorigen verſchieden) ſchrieben über die Kräfte der Kräuter. Vom Scribonius Largus und Marcellus Empiricus beſitzen wir unbedeutende Schriften über die Arzneimittel, und vom Serenus Sammoniacus, einem Günſtlinge des Kaiſers Severus, ſogar ein mediciniſches Gedicht. — Mehrere ökonomiſche Werke der Römer ſind uns verloren gegangen. Unter dem Namen des ältern Cato beſitzen wir ein Werk vom Ackerbau. Wichtiger ſind die drei Bücher des gelehrten Varro über die Landwirthſchaft, die überhaupt viel Belehrendes enthalten. Auch die Werke des Columella und Palladius über die Landwirthſchaft, die zum Theil eine dichteriſche Einkleidung gewählt haben, ſind mit Ruhm zu nennen. Der berüchtigte Schwelger Apicius, welchem man ein ſchlechtgeſchriebenes Werk über die Kochkunſt beilegt, findet hier wohl am ſchicklichſten ſeinen Platz. — Noch ſind einige Schriftſteller übrig, die man, wie jenen Varro, Polyhiſtoren nennen möchte. Außer dem Celſus ſchrieb der ältere Plinius eine Naturgeſchichte, in welcher er zugleich die Kosmographie und Geographie, die Medicin und Kunſt mit großer Gelehrſamkeit, doch in gezwungener Schreibart, behandelt. Er hat uns an einem Beiſpiele gezeigt, was die Römer mit ihren unermeßlichen Hülfsmitteln für die Erwei-

terung menſchlicher Kenntniſſe hätten leiſten können. Einen Auszug daraus machte Solinus. Endlich ſchrieb Marcianus Capella im 5ten Jahrh. in einer barbariſchen Sprache eine Art von Encyklopädie in neun Büchern unter dem Titel Satyrikon (wegen ihres gemiſchten Inhalts), in welcher er mehrere Wiſſenſchaften mit ihren vornehmſten Lehrſätzen behandelt. — Bei einer Überſicht der römiſchen Literatur finden wir, daß die eigentliche Blüthe derſelben nur kurz gedauert, nämlich von Cicero an bis auf den Tod Trajans, daß die Proſa eine höhere Stufe erreicht hat, als die Poeſie, in welcher der Erfolg, nach den Gattungen, verſchieden war, und daß bei allem Guten, was man von römiſcher Kunſt und Wiſſenſchaft ſagen muß, die Griechen den Römern, an Zahl ſowohl als an innerer Vollendung, überlegen ſind. Vielleicht hätte ihre Literatur, wenigſtens die Poeſie, einen höhern Schwung genommen, wenn ſie weniger Nachahmer geweſen, und mehr in der urſprünglichen Idee von Rom einheimiſch geblieben wären. Nur in der Rechtsgelehrſamkeit behauptet die römiſche Literatur, zu ihrem Ruhme, einen ganz eigenthümlichen Charakter, welcher ſich auch bis in die ſpäteſten Zeiten erhalten und ſich allen gebildeten Nationen der neuern Welt mitgetheilt hat. S. den folgenden Artikel. bb.

Römiſches Recht. Nicht blos für den Geſchichtsforſcher und praktiſchen Juriſten, ſondern auch für den Geſetzgeber iſt das römiſche Recht ein hochwichtiger Gegenſtand. — Der Geſchichtsforſcher durchgeht die weite Zeit des Römerreichs, er zeigt, wie das Recht unter den Königen, in der Republik und unter den Kaiſern beſchaffen war; jede Periode iſt für ihn gleich wichtig. — Unter den Königen zeichnet ſich der Nationalcharakter der Römer durch Steifheit und Strenge aus, das Land derſelben war eigentlich eine einzige Stadt. Die Könige ſprachen dem Volke das Recht, und ihre Ausſprüche hatten Geſetzeskraft. — Mit dem Beginnen der freien Republik änderte ſich die Lage der Dinge. An die Stelle der Könige traten Conſuln, aus dem Gebiete der Stadt ward ein Orbis romanus, und aus dem rohen Volk ein verfeinertes, verderbtes. Das Privatrecht der Römer erhielt hier ſeine Grundlage durch die zwölf Tafeln, welchen ſich das durch die Edicte der Prätoren und die Theorien der Juriſten begründete Gewohnheitsrecht anſchloß. Die Comitialgeſetze hingegen betrafen immer mehr das öffentliche Recht, und von den Zeiten des Tiberius gingen nur wenig Senatsſchlüſſe das Privatrecht an. — Als im Römerreiche, zur Zeit, wo die Bildung den höchſten Gipfel erreicht, unter dem Namen eines Auguſtus oder Cäſar, Monarchen auf lebenslang auftraten, da bildete ſich in den Conſtitutionen allmählig eine neue Rechtsquelle aus. Vorzüglich zeichnen ſich die erſten Jahrhunderte der kaiſerlichen Regierung durch die reiche Ausbeute der Juriſten aus, welche nunmehr den kräftigen Stoff des Rechts immer mehr und mehr wiſſenſchaftlich zu verarbeiten anfingen; dagegen man in den letzten Jahrhunderten ſich mehr bemühte, die ſo faſt bis über das Maß menſchlicher Faſſung angeſchwollene Rechtswiſſenſchaft feſtzuſtellen. Der erſte Verſuch der Art geſchah durch das Citirgeſetz Valentinians III., worin beſtimmt war, welche Schriften der ältern Juriſten unter der großen Menge derſelben in den Gerichten citirt, und zur Entſcheidung der vorkommenden Rechtsfälle den Geſetzen gleich gebraucht werden ſollten. Ein zweiter beſtand in Sammlungen von Conſtitutionen nach Geſtalt eines Codex. Ein dritter waren zwei im 6ten Jahrh. n. Chr. faſt zu gleicher Zeit veranſtaltete Zuſammen-

tragungen des praktiſchen römiſchen Rechts, die erſte die der Weſtgothen in Toulouſe (breviarium Alarici), die zweite die der Griechen in Neu-Rom oder Conſtantinopel unter Juſtinian I. — Die Geſchichte des römiſchen Rechts haben geſchrieben J. A. Bach (Hist. jurisprudentiae romanae, ed Stockmann, Leipz. 1796, 8.) und Hugo (Lehrbuch der Geſchichte des römiſchen Rechts, 2te Aufl. Berl. 1799, 8.) und in beſonderer Beziehung von Savigny (Geſch. des röm. Rechts im Mittelalter, Heidelb. 1815—17, 2 Bde.). — Dem praktiſchen Juriſten nützt zunächſt die Compilation Juſtinians, welche man gewöhnlich unter dem Ausdrucke römiſches Recht im engern Sinne verſteht, und die im 13ten Jahrh. die Benennung Corpus juris civilis erhielt (ſ. die Art. Civilrecht und Corpus juris). Bei der Wiedereroberung Italiens hatte Juſtinian jene Sammlungen dahin geſchickt, und ſie durch ein Edict ſowohl in den Gerichtsgebrauch als in die Hörſäle der Rechtsſchule zu Alt-Rom eingeführt, wo ſich ſolche unter der Herrſchaft der Longobarden und der fränkiſchen Könige erhielten. Als endlich im 12ten Jahrh. die Wiſſenſchaften in Italien wieder aufzublühen begannen, erwachte auch die Liebe für dieſen Zweig alter Weisheit. Talentvolle Männer, von ihren Erläuterungen dunkler Stellen Gloſſatoren genannt, trugen dieſes Recht auf den neugeſtifteten Univerſitäten vor, und fanden, indem ſie die praktiſche Seite deſſelben herauszuheben wußten, viele Zuhörer, worunter auch Deutſche waren, welche, in ihr Vaterland zurückgekehrt, viel mit dazu beitrugen, daß dieſes in Theilen daſelbſt ſchon bekannte Recht von den Schöffen in ihren Weiſungen immer mehr und mehr benutzt wurde, bis endlich Kaiſer und Reich 1495 bei Errichtung des Reichscammergerichts allen Beiſitzern die Beobachtung des römiſchen Rechts zur Pflicht machten. — Der Geſetzgeber endlich, welchen das wirklich Geltende nicht binden darf, ſpürt in dem Schacht des römiſchen Rechts blos dem Edlen und Ächten nach. Wird dieſer daher die neueſten in den Juſtinianiſchen Rechtsſammlungen enthaltenen Verordnungen chriſtlicher Kaiſer, als etwa die Zeitbeſtimmungen oder ſonſtigen mehrmals geänderten Schranken für Verjährung von Klagen und Einreden, die willkürlichen Zinsgrenzen, über welche Juſtinian ſelbſt zum Theil nicht mit ſich einig werden konnte, die nicht gleichförmigen Feſtſetzungen über Erblehn und Erbpacht, die mancherlei, oft mit ſo ausgeſponnener Ruhmredigkeit angekündigten Privilegien der Bürger, des Fiscus und einiger Teſtamente, die neuertheilten Pfandrechte beim Concurſe, die Juſtinianiſche Ordnung bei der geſetzlichen Erbfolge, die neuen Aftererbeseinſetzungen, die Verfällungen der Erbſchaft auf Erben, die allgemeinen Eide der Gefährde, die Anſtandsverträge, die Klage wegen Verletzung über die Hälfte, und manches andere dieſen ähnliche ſeinem Werke einverleiben? gewiß nicht. Wohl aber wird er die Lehren vom Eigenthum, von den Dienſtrechten, die Lehren von der Auslegung der Verträge, der Teſtamente, der Servituten, der Rechtsſprüche, ſo wie von den Bedingungen und andern Nebenbeſtimmungen der Verträge und Teſtamente, die Lehre von der Ausübung der Rechte, vorzüglich des Eigenthums und der Dienſtrechte, oder vom Beſitze ꝛc. mit wenigen Abweichungen zu dem Seinigen machen können. Denn auf dieſe hat eben ſo wenig geſetzgeberiſche Willkür als beſondere politiſche oder ſittliche Verfaſſung Einfluß gehabt. In ihnen weht der freimüthige Geiſt der Geſchlechter eines Cato, Scipio, Cicero, Julius Cäſar u. a.; ein Geiſt, den ſich die von Prieſtern und Lehnsherren beherrſchten deutſchen Stämme nicht haben geben können. Nur

dem Römer gelang es, von der heiligen Sphäre des Eigenthums die Nachtwandelnde Polizei zu entfernen, die Freiheit des Handels und Wandels aufrecht zu erhalten. Hiermit ſind die wilden Zweige, welche ſich aus der Zeit der Barbarei in den deutſchen Rechten fortgepflanzt haben, unvereinbar. Die deutſchen Fürſten wiſſen dies. Schon iſt vom Bundestage (1ſten Jul. 1817) die Nachſteuer durch ganz Deutſchland aufgehoben. Andere Auswüchſe wird die Bundesverſammlung und die fortſchreitende Geſetzgebung der einzelnen deutſchen Länder vernichten. Ce.

Römiſche Schule, ſ. Italieniſche Kunſt.

Römiſche Sprache. Die altlateiniſche und die römiſche Sprache ſind verſchieden. Aus der erſten, deren Spuren man noch in den Geſetzen der zwölf Tafeln findet, und die bald ſo veraltet war, daß man zu Ciceros Zeiten die Geſänge der Salier (Prieſter des Mars) nicht mehr verſtand, bildete ſich, nach der Einführung der Zwölf-Tafelgeſetze, nicht ohne Einfluß der griechiſchen Sprache, die römiſche. In Rückſichten ihrer Mundarten theilte ſie ſich in den sermo urbanus, rusticus und peregrinus. Die erſte Mundart war in Rom ſelbſt, die zweite auf dem Lande, die dritte in den Provinzen gewöhnlich. Wenn wir noch die Origines des ältern Cato beſäßen, würden wir über die älteſten Bewohner Italiens, alſo auch über die Entſtehung der lateiniſchen Mutterſprache mit Gewißheit entſcheiden können. Jetzt ergibt ſich aus den zerſtreuten Nachrichten der Alten nur ſo viel, daß die Önotrer, die arkadiſchen, oder vielmehr pelasgiſchen Urſprungs geweſen ſein ſollen, die Auſoner (unter dieſen die Osker und Volsker), die Sabeller oder Sabiner, die Tyrrhener (Tusker, Hetrusker), von denen die Zeichendeuterei und das Prieſterthum bei den Römern ausging, endlich die Umbrer als Hauptvölker Italiens anzunehmen ſind, denen ſich die alten Lateiner oder die ſogenannten Aboriginer anſchließen. Mit dieſen verbanden ſich die Trojaner unter dem Äneas, deren Zahl aber zu unbedeutend war, um einen entſchiedenen Einfluß auf die lateiniſche Sprache zu gewinnen, wiewohl die Herrſchaft an die Fremden kam. Wichtiger ſind in dieſer Hinſicht die griechiſchen Colonien von Achäern, Lokrern und Doriern, die im mittlern und untern Italien wohnten, und ihre Bildung, ſelbſt den bürgerlichen Gebrauch ihrer Sprache, über ihre Grenzen hinaus in Italien verbreiteten. Nothwendig mußte vieles davon in die lateiniſche Sprache übergehen. Außer der altlateiniſchen Sprache findet man das Etruskiſche, das Oskiſche und Volskiſche erwähnt, welches wohl nur verſchiedene Mundarten geweſen ſein mögen. Das Oskiſche erhielt ſich ſpäter noch in den ſogenannten Atellanen. — Mit der Eroberung von Süditalien und Sicilien, von Macedonien und Achaja mußte die griechiſche Sprache den Römern immer bekannter, und ſo der Einfluß der griechiſchen Sprache auf die Bildung der römiſchen noch bedeutender werden. Auch finden wir in der Ableitung vieler Wörter ſowohl, als in der Wortfügung dieſer Sprache häufige Spuren griechiſcher Abkunft, und gerade die älteſten römiſchen Autoren, z. B. Plautus, Terenz, Lucrez, ſelbſt Catull, haben viele Gräcismen. bb.

Romulus, der Gründer und Stifter Roms und deſſen erſter König. Wie bei allen großen Männern des weit entlegenen Alterthums, iſt auch die Geburt und Abkunft des Stifters des Römerreichs mit dem Dunkel der Sage umgeben. Seine Mutter, Rhea Sylvia, war eine Tochter des Numitor, Königs von Alba, und eine von den

Prieſterinnen der Veſta, die, der Göttin heiliges Feuer unterhaltend, in ſtrenger Keuſchheit ihre Tage verleben mußten. Sie war von ihrem Oheim Amulius, der ihren Vater des Throns beraubt hatte, zum Dienſt der Veſta beſtimmt worden, damit keine Nachkommenſchaft von ihr ihn des geraubten Thrones wieder verluſtig machen könne. Aber die königliche Jungfrau vergaß des Gelübdes der Keuſchheit, und ein Zwillingsbrüderpaar war die Frucht ihrer geheimen Liebe. Um der furchtbaren Ahndung zu entgehen, die das Geſetz über die ihre Pflicht vergeſſenden Veſtalinnen ausſprach, gab Rhea Sylvia vor, der Kriegsgott Mars ſei Vater ihrer Kinder. Dieſe Liſt rettete die Mutter, ein günſtiges Geſchick ihre Kinder. Auf Amulius Befehl wurden die Zwillinge in eine wilde Gegend an den Ufern der Tiber ausgeſetzt, damit ſie eine frühe Beute des Todes würden. Hier ſoll, der Sage nach, eine Wölfin ſie gefunden und ſo lange geſäugt haben, bis der Zufall einen gutmüthigen Landmann, Fauſtulus mit Namen, herbeiführte, der die Kleinen aufnahm und erzog. Bei ihm verlebten Romulus und Remus ihre Jugendzeit unter den Beſchäftigungen der Jagd und wohl auch des Raubes. Als in der Folge der jüngere, Remus, einſt von den Dienern des Amulius gefangen wurde, ſammelte ſein beherzter Bruder eine kleine Schar unternehmender Gefährten, mit welcher er ſo glücklich war (da unterdeß ſeine und ſeines Brudes vornehme Abſtammung bekannt geworden), nicht allein ſeinen Bruder zu befreien, ſondern auch dem Amulius den unrechtmäßig beſeſſenen Thron zu entreißen, und ſeinen alten Großvater Numitor wieder einzuſetzen. Nach Vollendung dieſer That beſchloß Romulus in Verbindung mit ſeinem Bruder, ſelbſt eine Stadt zu gründen. Den Platz dazu ſollen ihm bei einem feierlichen Opfer die Götter, durch den Flug von ſieben Adlern, angezeigt haben. So ward Rom im J. 752 (nach andern 755) v. Chr. Geb. erbaut. Die Einigkeit, die bisher unter beiden Brüdern geherrſcht, endete bei dieſem Unternehmen; aus Ehrgeiz oder Jähzorn befleckte Romulus ſeine Hand mit Bruderblut, und Remus fiel unter ſeinen Streichen, nach der Angabe der mehreſten Geſchichtsforſcher; andere laſſen den letztern vor dem Zorn des Bruders flüchten, über die Alpen gehen und den Stifter von Rheims werden. — Um ſeine Stadt zu bevölkern, reichte der kleine Haufen Getreuer, die Romulus bisher gefolgt waren, bei weitem nicht hin, und der Gründer der weltbeherrſchenden Roma ſah ſich daher genöthigt, ſie zu einem Zufluchtsort für jeden heimathloſen Flüchtling zu machen. Männer wurden zwar dadurch gewonnen, an Frauen fehlte es aber bald den römiſchen Bürgern, und ihre freundlichen Bemühungen um die Töchter der Nachbarſtädte wurden von den auf den Wachsthum der neuen Stadt eiferſüchtigen Vätern der Verlangten zurückgewieſen. Da entſchloß ſich Romulus zu einem Gewaltſtreich. Er veranſtaltete ein religiöſes Volksfeſt, und lud dazu die Sabiner (vgl. d. Art.) mit ihren Frauen und Töchtern ein. Sie kamen unbeſorgt; aber mitten im Feſte wurden die Unbewaffeneten überfallen, und ihnen Frauen und Mädchen entriſſen, und jeder Römer eilte, ſich mit einer Hausgenoſſin zu verſehen. Erbittert griffen die Sabiner zu den Waffen. Es kam zum Krieg zwiſchen beiden Völkerſchaften; das Flehen der Entführten, die ſich zwiſchen die ſtreitenden Parteien warfen, ſtiftete aber endlich Frieden, und Rom gewann durch die Vereinigung mit dem Volke der Sabiner bedeutenden Zuwachs. Mehrere glückliche Kriege, die ſtets mit Volks- und Länderanwachs für den jungen Staat endeten, befeſtigten ſeine Fortdauer,

und in dem ſieggekrönten Muth der erſten Römer verkündete ſich bereits das Glück und das Gewicht, das dieſe Stadt einſt erlangen ſollte. — Romulus herrſchte als König ſtreng und gewaltig, zu ſtreng vielleicht für ſeine ſich ihm freiwillig unterworfenen Unterthanen, und ſein plötzliches Verſchwinden erregt die nicht ungegründete Vermuthung, daß er durch die Hand eines Mißvergnügten fiel. Der Sage nach ſoll er gen Himmel zu der Schar der Götter geſtiegen ſein, nachdem er ſein Werk vollendet, die ewige Stadt gegründet hatte; und bis zur Annahme der chriſtlichen Religion verehrte das dankbare Rom in eigenen Tempeln die Gottheit ſeines Gründers. Möglich iſt auch, daß er vom Blitz erſchlagen wurde; denn ſein Verſchwinden ſoll während eines Gewitters geſchehen ſein, das heraufzog, als er ſich außerhalb der Stadt bei den Sümpfen von Caprea befand, um ſein Heer zu muſtern. Romulus hatte ungefähr 37 Jahre regiert, etwas über 50 gelebt, und die zwar rohen, aber für Zeit und Umſtände paſſenden Verordnungen und Geſetze, die er ſeinem Volke gab, zeugen von ſeiner Herrſcherfähigkeit. Als Romulus ſtarb, ſoll Rom nach einer kurz zuvor von ihm veranſtalteten Zählung zwiſchen drei und vier tauſend wehrhafte Männer gehabt haben. (Vgl. d. Art. Rom.)

Roncesvalles, franz. Roncevaux, ein Thal in Navarra, zwiſchen Pampeluna und St. Jean Pied de Port, wo, nach der Sage, die Nachhut von Carls des Großen Heer von den Arabern (778) geſchlagen wurde, und der tapfre Roland ſeinen Tod fand. Dieſe Ronceval-Schlacht ſpielt in dem Fabelkreiſe Carls des Großen (vgl. Ritterweſen und Roland) und ſeiner Helden eine glänzende Rolle, und iſt der Gegenſtand mehrerer Dichtungen, die meiſt aus des Erzbiſchofs Turpin fabelhafter Geſchichte Carls des Großen ſchöpften. Durch den gleichnamigen Hauptort des Thales geht die über die Pyrenäen nach Frankreich führende Rolandspforte, und in der Kirche des Städtchens werden fabelhafte Alterthümer von Roland aufbewahrt. — Die Franzoſen ſchlugen hier unter Moncey 1794 die Spanier, und 1813 drängte Wellington den Marſchall Soult aus einer feſten Stellung in dieſem Thale.

Rondeau, Rondo, ſ. Ringelgedicht. In der Muſik ein Tonſtück (oder Satz eines Concerts, Quartetts, einer Symphonie oder Sonate), in welchem ein Hauptthema nach mehrern Abwechſelungen der Modulation als Refrain wiederkehrt; in der Vocalmuſik beſonders Rundgeſang.

Ronſard, eigentlich Rouſſard (Pierre de), wurde geboren zu Poiſſonniere, im ehemaligen Orleanais, 1524 und war der erſte franzöſiſche Odendichter von Bedeutung. In ſeiner Jugend ward er als Page von dem Herzog von Orleans an den König Jacob von Schottland übergeben. Als er nach einigen Jahren in ſein Vaterland zurückkehrte, ward er von ſeinem Beſchützer (Orleans) angeſtellt und folgte bald darauf dem bekannten Lazarus Baïf zum Reichstage nach Speier. Durch dieſen gewann er auch Geſchmack an den ſchönen Wiſſenſchaften, ſtudirte nun eifrig die alten Dichter, und ward bald ſelbſt von ſeinen Landsleuten als der Fürſt der Dichter anerkannt. Die Könige Heinrich II., Franz II., Carl IX. und Heinrich III. erkannten und ehrten ſein Verdienſt, und die Stadt Toulouſe ſchenkte ihm, hingeriſſen von Bewunderung, eine maſſive ſilberne Minerva von bedeutendem Gewicht, die der Dichter wieder ſeinem König Heinrich II. verehrte. Auch die ſchottiſche Maria ehrte und achtete Ronſard und beſchenkte ihn mehrmals. Als er 1585 ſtarb, begleitete ſei-

nen Leichnam das ganze Parlament, und der Cardinal Duperron ſprach die Leichenrede. So ſehr damals Ronſards Talent erhoben wurde, ſo ſehr iſt es von neuern franzöſiſchen Kritikern, beſonders von Malherbe, herabgeſetzt worden; aber mit Unrecht, denn ſie beachteten nicht die Zeit, in der Ronſard lebte, und die Rohheit der damaligen Sprache, mit welcher er zu kämpfen hatte. Doch hat ſeine Eitelkeit, die oft ins Lächerliche und Übertriebene fiel, nicht wenig dazu beigetragen, ſeinen Nachruhm zu ſchmälern. Man hat von ihm Oden, Hymnen und Schäfergedichte. (Oeuvrés, Lyon 1592, 5 vol. 8. und mehrmals.)

Roquelaure (Gaſton Jean Baptiſte, Marquis und Herzog von), war Pair von Frankreich und Ritter mehrerer königl. Orden. Früh in Kriegsdienſte getreten, ward er 1642 in der Schlacht bei Honnecourt verwundet und gefangen. Nach ſeiner Auswechſelung wohnte er als Maréchal de Camp den Belagerungen von Gravelines (1644) bei. Zum Generallieutenant erhoben, ward er zum zweitenmal bei Bordeaux verwundet. Ludwig XIV. ernannte ihn hierauf zum Herzog und vertraute ihm das Gouvernement von Guienne an. Roquelaure war ein ſehr geiſtreicher und witziger Mann, und eine Menge ſeiner oft ſcharfen Repliken und Scherze haben ſeinen Namen in Frankreich faſt berühmter gemacht, als die Dienſte, die er ſeinem Könige widmete. Eine Sammlung ſeiner Einfälle erſchien in der Folge unter dem Titel: Momus français, ou les aventures du Duc de Roquelaure, aber ſie enthält ſo vieles Platte und Gemeine, daß man ihr deutlich anſieht, ſie ſei aus andern als der vorgeblichen Quelle entſprungen. Roquelaure ſtarb 1683 zu Paris.

Roſa (Salvator), einer der berühmteſten Maler und Kupferſtecher Italiens, zugleich auch ein geachteter ſatyriſcher Dichter, war der Sohn eines Landmeſſers, und zu Renella im Königreich Neapel 1615 geboren. Einen Theil ſeiner Jugend ſoll er unter Räubern verlebt, und die rauhen, wilden Gegenden, die er mit ſeinen Genoſſen durchſtreifte, ſollen ihm den Stoff zu ſeinen ſchauerlich romanhaften Schilderungen gegeben haben. Doch iſt dieſes ſehr unwahrſcheinlich. Die grauenvollſten Wildniſſe, vor denen auch der muthigſte, kräftigſte Menſch unwillkürlich zurückbebt, waren ihm die willkommenſten, und er füllte ſie mit Gruppen von Schäfern und Räubern, von Soldaten und Banditen aus, wodurch ſie ſo charakteriſtiſch und anziehend wurden. Wenn auch ſeine Zeichnungen nicht immer correct waren, ſo herrſcht doch in ihnen viel Leben und eine bewundernswürdige Leichtigkeit und Mannichfaltigkeit. Nicht das Liebliche und Sanfte, blos das Schauerlichwilde, das Entſetzliche ſprach ihn an, und nach ſeinen maleriſchen Darſtellungen hätte man auf ein finſteres, melancholiſches Gemüth ſchließen müſſen. Aber Roſa war ein fröhlicher Menſch, reich an Witz und einer luſtigen ſatyriſchen Laune. Die letztere offenbarte ſich auch in zweien ſeiner Gemälde, von denen das eine die Vergänglichkeit des menſchlichen Lebens, das andere aber die Göttin des Glücks darſtellt, wie ſie ihre Gaben an Unwürdige vertheilt. Dadurch zog er ſich wichtige Feinde zu, weshalb er ſich von Rom nach Florenz begab, wo er durch mehrere Werke den Beifall des damaligen Herzogs erwarb. Er kehrte nachmals wieder nach Rom zurück, aber ſeine bittern Spöttereien über mehrere ſeiner Kunſtgenoſſen, beſonders über Bernini, vermehrten die Anzahl ſeiner Gegner, wiewohl er auch durch ſeine geſelligen Talente und manche liebenswürdigen Eigenſchaften ſich viele Freunde

erwarb. Sehr übel empfand er es, als er wegen ſeines beißenden Witzes von der römiſchen Akademie ausgeſchloſſen wurde. Als dieſe Akademie nachher einen Künſtler, der nebenher Chirurgie trieb, den Zutritt verweigert hatte, behauptete er, „das ſei ſehr unrecht, denn man bedürfe durchaus eines Wundarztes, um alle die Arme und Beine, welche die Mitglieder der Akademie in ihren Gemälden verrenkt hätten, wieder einzurichten." Selbſt auf ſeinem Todbette verließ ihn ſeine Schalkhaftigkeit nicht. Mit ſeiner Aufwärterin hatte er bis an ſein Ende vertraut gelebt. Sein Beichtvater meinte, er müßte ſie heirathen, wenn er anders ins Paradies kommen wolle. „Meinethalben," antwortete Roſa, „wenn man doch ohne Hörner nicht hineinkommen darf." Er ſtarb, 57 J. alt, zu Rom 1673 und erhielt ein Denkmal in der Karthauſe. Von ſeinen Gemälden (die Landſchaften ſind den hiſtoriſchen Gemälden vorzuziehen) ſind von engliſchen Künſtlern ſehr viele in Kupfer geſtochen. Seine ſechs Satyren heißen: die Muſik, die Dichtkunſt, die Malerei, der Krieg, die Babilonia und der Neid. Fiorillo hat die zweite nebſt einer Biographie dieſes Künſtlers (Göttingen 1785, 8.) herausgegeben.

Roſalie nennt man in der Muſik eine gewöhnliche Phraſe, oder einen kleinen Satz von wenigen Tacten, der anſtatt mit andern Gängen abzuwechſeln, unmittelbar auf eine höhere oder tiefere Stufe verſetzt wieder erſcheint. Die Wiederholung in der Octave wird nicht dahin gezählt, weil hier keine wahre Transpoſition in andere Intervalle ſtatt findet, und die Harmonie und der ganze Satz im Grunde derſelbe bleibt. Man darf auch mit den Roſalien nicht die contrapunctiſchen Nachahmungen verwechſeln, wobei keine Verſetzung aller, ſondern nur einer und der andern Stimme ſtatt hat, und die harmoniſche Form immer verändert erſcheint. Man mißbilligt die Roſalien, zu deutſch Schuſterflecke (welche in ältern Muſiken öfter vorkamen), weil ſie Armuth an Erfindung verrathen, eine unangenehme Einförmigkeit mit ſich führen, und einen auffallenden Sprung in eine andere Tonart enthalten. Sie können nur in ſeltenen Fällen, wo etwas Komiſches oder eine Steigerung der Empfindung oder ein ſcharfer Contraſt auszudrücken iſt, erlaubt werden.

Roſamunde, ſ. Alboin.

Roscellinus, ſ. Nominaliſten.

Roscius (Quintus), von Geburt ein Gallier, war einer der größten Schauſpieler des alten Roms und Zeitgenoſſe des Cicero, der ihn ſeiner Freundſchaft würdigte und ſtets mit Bewunderung von ihm ſpricht. Wir haben noch eine Rede Ciceros, worin er dieſen Künſtler, der auch wegen ſeiner Sitten ausgezeichnet war, gegen Fannius vertheidigt. Nicht minder als Cicero ſchätzten ihn Sylla und Piſo, und der Senat gewährte ihm einen Jahrgehalt von 20,000 Thlrn. Das entzückte Rom konnte nicht aufhören, ſeine Kunſt zu bewundern, die im Tragiſchen und Komiſchen gleich groß war. Sein Name ward ſprichwörtlich jedem ausgezeichneten Schauſpieler beigelegt. Daß Roscius den Gebrauch der Masken auf dem Theater eingeführt habe, iſt eine falſche Meinung; er fand ſie bereits vor und bediente ſich ihrer nach dem Gebrauche der Zeit. Er ſtarb ungefähr 61 J. v. Chr.

Roscoe (William), ein berühmter engliſcher Schriftſteller, von niedriger Herkunft, verdankt ſeinem unermüdeten Fleiße und ſeinen glänzenden Talenten einen dauernden Ruhm. Nur durch Strenge konnten ſeine Ältern ihn zuerſt dahin bringen, etwas Schreiben und Rechnen zu lernen, aber deſto eifriger las er alle Dichterwerke ſeiner

Nation, die ihm nur in die Hände fielen. Später als Schreiber bei einem Advocaten in Liverpool angeſtellt, legte er ſich auf das Studium der lateiniſchen Sprache. Darauf fing er auch mit der franzöſiſchen und italieniſchen Sprache an, und machte in der Kenntniß der letztern und ihrer Literatur außerordentliche Fortſchritte. In ſeinem 16ten J. ſchrieb er ein maleriſches Gedicht, betitelt: Mount Pleasant, welches von hohem Dichtertalent zeugt. 1773 trug er hauptſächlich dazu bei, zu Liverpool eine Geſellſchaft zur Ermunterung der Maler- und Zeichenkunſt zu errichten. Überhaupt hat er durch ſein Beiſpiel und unermüdete Anſtrengungen jene Verbindung des kaufmänniſchen Gewerbes und geiſtiger Beſtrebungen bewirkt, die er in einer Rede, welche er bei der Eröffnung einer in ſeiner Vaterſtadt gegründeten Bildungsanſtalt hielt, ſo warm empfahl, und er hat praktiſch gezeigt, wie beide ſich zu ihrem gegenſeitigen Vortheil in die ſchönſte Übereinſtimmung bringen laſſen. Die erwähnte Anſtalt, Liverpool Institution genannt, und andere Stiftungen der Art, wodurch Liverpool ſich auszeichnet, verdanken ſeinem Eifer ihr Daſein. Mit großem Eifer und vieler Beredſamkeit nahm er ſich auch der Abſchaffung des Sclavenhandels an; beſonders geſchah dies von ihm in einem ſchönen Gedicht: die Grauſamkeit in Afrika (the Wrongs in Africa, 2 parts, 1788, 8.). Die franzöſiſche Revolution fand in ihm einen eben ſo warmen Freund als Bewunderer, und er ſchrieb mehrere Volksgeſänge und andere poetiſche Stücke zur Verbreitung des Freiheitsſinnes. 1797 legte er ſeine Advocatur nieder, ward nachher Bankier zu Liverpool, darauf eine kurze Zeitlang Repräſentant dieſer Stadt im Parlament, wo er mit der Foxiſchen Partei in Verbindung trat. Seine Anſichten über Parlamentsreform ſprach er in einem Briefe an Brougham (1811) aus. Mißlungene Handelsunternehmungen führten den Sturz ſeines geachteten Hauſes, und 1816 ſelbſt die Verſteigerung ſeiner trefflichen, beſonders im Fache der italieniſchen Geſchichte ſehr reichen Büchersammlung herbei. — Außer den angeführten und andern zum Theil blos ein vorübergehendes oder örtliches Intereſſe habenden Schriften hat ſich Roscoe beſonders durch ſeine Lebensbeſchreibungen Lorenzos von Medici und des Papſtes Leo X. (The life of Lorenzo de Medici, called the Magnificent, Liverpool. 2 vol. 1795, 4. 2nd edition 1796, 8., deutſch von K. Sprengel, Berlin 1797, und The life and Pontificate of Leo X. 4 vol. 1805, 4., deutſch von Henke mit reichhaltigen Anmerkungen) auf die ruhmvollſte Weiſe als biographiſcher und hiſtoriſcher Schriftſteller hervorgethan. Ein ſchönes Denkmal hat ihm der treffliche Amerikaner Waſhington Irving in dem Sketch Book of Geoffrey Crayon (London 1821) geſetzt.

Roscommon (Wentworth Dillon, Graf von), ein bekannter engliſcher Dichter aus einer irländiſchen Familie, geb. 1633. Er ſtudirte zu Caen, machte eine Reiſe durch Italien, um dort die Kunſtwerke des Alterthums kennen zu lernen, ward hernach als Stallmeiſter bei der damaligen Herzogin von York angeſtellt, und ſtarb 1684. Er hat wenige, aber ſchätzbare Gedichte hinterlaſſen, und iſt, wie Pope von ihm rühmt, aus dem dichteriſchen Zeitalter Carls II. der einzige, der die züchtigen Muſen liebte. Die Engländer verdanken ihm in der artiſtiſch-didaktiſchen Dichtkunſt das erſte Meiſterwerk (Essay on translating verses), worin er die Kunſt zu überſetzen in einem edeln, reinen und männlichen Styl, auf eine eindrucksvoll

Weiſe vorträgt. An der Errichtung einer engliſchen Sprachakademie ward er durch den Tod gehindert. Die bekannteſte und neueſte Ausgabe ſeiner Werke erſchien zu Glasgow 1753 (Earl of Roscommons poetical Works, 8.).

Roſe, ein Blumengeſchlecht, welches zur fünften Ordnung der zwölften Claſſe (Icosandria Polygynia) gehört. Die Zahl der Gattungen, deren Willdenow 39 anführt, wird von andern auf 100 und mehr angegeben; außerdem hat die Kunſt eine Menge Spielarten erzeugt, die ſich mehr oder weniger von der Grundgattung entfernen und die Beſtimmung der einzelnen Gattungen ungemein erſchweren. Alle Gattungen bringt man unter zwei Familien, je nachdem die Früchte beinahe kugelrund oder eirund ſind. Zur erſten gehört die pimpinellblättrige Roſe, die Zimmt- oder Zuckerroſe, die ſchwefelgelbe Roſe, die gelbe Roſe, die provenzer Roſe, die weichhaarige Roſe; zur zweiten die hundertblättrige oder gemeine Gartenroſe (R. centifolia, die ſchönſte von allen, welche, da man wegen ihrer ſtarken Fülle keine Frucht von ihr erhält, durch die Wurzel vermehrt wird), die Zucker- oder Eſſigroſe, die damascener Roſe, die wohlriechende oder Weinroſe, die Moosroſe, die Biſamroſe, die weiße Roſe, die gemeine wilde Roſe (Hagebutte). Ein Prachtwerk über die Roſen iſt: Les Roses par J. P. Redouté; bekannt iſt auch Röſſigs Werk: die Roſen. Außerdem, daß die Roſe zu den ſchönſten Zierden unſerer Gärten gehört, liefert ſie das Roſenwaſſer, welches in der Apotheke und in der Küche gebraucht wird; auch macht man Roſeneſſig, Roſenſyrup u. ſ. w. Mit Roſen von Provins (einer Stadt in Brie) wird nach fremden Ländern gehandelt. Man führt ſie nach Indien, wo ſie in manchen Gegenden mit Gold aufgewogen werden. In Ägypten, beſonders in der Landſchaft Fajum, wo man ganze Haine von Roſenſtöcken findet, iſt das Deſtilliren des Roſenwaſſers (bekanntlich in den Harems der Morgenländer ein Hauptluxusartikel) ein ſehr einträgliches Gewerbe, und dieſes Erzeugniß bildet einen nicht unbedeutenden Ausfuhrartikel des Landes. Über die Roſe von Jericho ſ. Jericho.

Roſe (Krieg der rothen und weißen). Unter dieſer Benennung werden in der Geſchichte Englands die blutigen Kämpfe verſtanden, welche die Häuſer Lancaſter und York über 80 Jahre hindurch um den Thron führten, die zur Unterſcheidung ihrer Partei, jenes eine rothe, dieſes eine weiße Roſe im Schilde führte. Dieſe Kriege greifen zu bedeutend in die Geſchichte Englands ein, um hier nicht mit wenigen Zügen angedeutet zu werden. Nach manchen, aus der Geſchichte Englands bekannten, Unruhen und Kämpfen waren unter drei nach einander folgenden Eduarden, beſonders unter dem letztern derſelben, Ruhe, Ordnung und innere Macht gegründet worden. Die Freiheit der Bewohner Englands, ſo wie das Blühen ihres Handels, ſtand in ſchönem Verhältniß mit der Macht ihrer Könige, die damals, wie bekannt, die ſchönſten Provinzen Frankreichs im Beſitz hatten; aber bald nach dem Tode des letztern Eduard, der in ſo mancher Hinſicht ruhmwürdig in der Geſchichte daſteht, gingen faſt alle dieſe für England ſo herrlichen Vortheile verloren durch den wüthenden Kampf, der zwiſchen den Yorks und Lancaſters ſich erhob. Beide Häuſer waren in Eduard III. vereint, auf den Thron war aber das von York gekommen, mit Richard II., Eduards Nachfolger (1377). Als dieſer Prinz, ſchwach und ſchwankend, durch Heinrich IV. von

Lancaſter, genannt von Bolingbrocke, (1399) Thron und Leben verlor, kam das Haus Lancaſter an die Regierung, und hierdurch entſpann ſich der oben erwähnte Kampf, der mit der blutgierigſten Wildheit geführt wurde. Heinrich VI. von Lancaſter ward von ſeinem herrſchſüchtigen Vetter, Eduard IV., einem York, vom Thron geſtoßen (1461) und ermordet (1471). Nach Eduards Tode (1483) beſtieg ſein 12jähriger Sohn, Eduard V., den Thron, aber Richard von Glouceſter, ein Bruder des gemordeten Heinrich, bemächtigte ſich bald darauf der Regierung, ließ, die alte Schandthat durch eine neue rächend, den unſchuldigen Eduard und ſeinen jüngern Bruder im Tower erſticken, und ward als Richard III. (der Bucklichte) König. Doch erfreute auch er ſich nur auf kurze Zeit des ungerechten Beſitzes. Mit Richards II. Tode (1399) hatten dieſe Gräuelſcenen ihren Anfang genommen, ſie endeten erſt in etwas, als Heinrich von Richmond, aus dem Hauſe Lancaſter-Tudor, nachheriger König Heinrich VII., 1485 den grauſamen Richard in der Schlacht bei Bosworth erſchlug, und es ihm glückte, durch ſeine Vermählung mit Eliſabeth von York (1486) die beiden feindlich getrennten Häuſer zu vereinen; gänzlich endete indeß der Kampf erſt unter dieſes Königs Nachfolger, Heinrich VIII. — Wie aber auch unter den Tudors ſich bald darauf der Same zu blutigen Zwiſtigkeiten entwickelte, iſt aus der Geſchichte der Nachfolger Heinrichs VIII. hinlänglich bekannt. — Nicht allein für die Glieder jener beiden nach der Königskrone ſtrebenden Häuſer York und Lancaſter, und für die parteinehmenden Großen war dieſer Kampf der beiden Roſen höchſt traurig, ſondern auch für das Allgemeine. In der wilden, faſt ein Jahrhundert ausfüllenden Verwirrung ging der kaum erſt aufblühende Wohlſtand Englands wieder verloren, mit ihm die äußerliche Macht des Staats, und die reichen und ſchönen Beſitzungen der Krone Englands in Frankreich waren in dieſer betrübten Zeit faſt bis zur Unbedeutenheit herabgeſunken. Aber noch überwogen wurden dieſe Übel von der Sittenverwilderung, worein die Gräuel dieſer Bürgerkriege die Nation geſtürzt hatten, und die ſich nur durch die Kraft einiger folgenden Regierungen langſam wieder verwiſchen ließ.

Roſenblüt (Hans), oder Roſenplüt, genannt der Schnepperer, d. h. der Zotendichter, oder der loſe Schwätzer, welchen Beinamen er ohne Zweifel von der ungezügelten Freiheit erhielt, womit ſich ſein Witz und Scherz, bisweilen nicht auf die feinſte Weiſe, ergoß, geb. zu Nürnberg, lebte in der zweiten Hälfte des 15ten Jahrh., und war ſeines Gewerbes ein Wappenmaler, berühmter jedoch als Meiſterſänger. Die Eigenſchaften, welche ſeinen Beinamen veranlaßten, findet man vornehmlich in ſeinen Faſtnachtsſpielen, deren ſechs ganz abgedruckt, andere im Auszug mitgetheilt ſind, in Gottſcheds nöthigem Vorrath zur Geſchichte der deutſchen dramatiſchen Dichtkunſt (Leipzig 1757). Das ganze Intereſſe derſelben beruht in der kräftigen Darſtellung und den kecken Spielen des Witzes; ein eigentlich dramatiſches Intereſſe haben ſie nicht, und beſtehen nur aus locker an einander gereihten Scenen, die zu einem ſatyriſchen Ergebniß hinführen. Wie weit die Frechheit der Faſtnachtsſcherze zu jener Zeit getrieben wurde, kann man bei keinem Dichter derſelben mehr kennen lernen, als bei Roſenblüt, dem man jedoch ſehr Unrecht thun würde, wenn man ihn blos darnach beurtheilen wollte. Ehrbar erſcheint er in andern Poeſien, und muß überhaupt mehr nach ſeinen erzählenden Ge-

dichten gewürdigt werden, die ihn auf einer weit höhern Stufe der Bildung als einen geiſtreichen Mann, einen kräftigen Sittenmaler und Meiſter der Sprache zeigen. Komiſche novellenartige Erzählungen gelangen ihm vorzüglich. Nur einzelne davon ſind bis jetzt in Canzlers und Meißners Quartalſchrift, dem Bragur u. a. O. gedruckt erſchienen; es gibt aber noch an 40 in Handſchriften (am vollſtändigſten in der königl. Bibliothek zu Dresden), und ſie verdienten wohl, daß ſie jemand ſammelte und herausgäbe.

Roſenkranz, bei den Catholiken, beſteht aus einer Schnur, mit einer Anzahl Kügelchen von verſchiedener Größe, die zur Abzählung der Gebete dienen. Er iſt von Dominicus de Gusman, dem Stifter des Dominicanerordens, eingeführt, und nach dem Pater noſter und Ave Maria eingerichtet werden. Es ſind nämlich am Roſenkranz immer zehn kleine und eine größere Kugel funfzehnmal befindlich; bei den kleinern wird ein Ave Maria, bei den größern ein Pater noſter (ſ. d. Art.) gebetet. Zu Ehren des 1571 bei Lepanto über die Türken erfochtenen Sieges ſtiftete Papſt Gregor XIII. 1573 das Roſenkranzfeſt. Aber nicht allein die chriſtliche Kirche hat den Gebrauch des Roſenkranzes, ſondern auch die aſiatiſchen Völker von der lamaiſchen Religion und die Türken bedienen ſich einer ſolchen mit Kugeln verſehenen Schnur zur Abzählung ihrer Gebete. Bei den letztern ſind die Kügelchen gewöhnlich aus heiliger Erde von Mekka oder Medina geformt.

Roſenkreuzer, der Name der Mitglieder einer geheimen Geſellſchaft, deren Daſein zu Anfange des 17ten Jahrh. unerwartet durch eine Menge Schriften bekannt wurde, die zum Theil die ſonderbarſten und wunderlichſten Behauptungen enthielten. Zweck des geheimen Bundes war, dem Vorgeben nach, eine allgemeine Verbeſſerung der Kirche, ſo wie Gründung einer dauernden Wohlfahrt der Staaten und der Einzelnen. Dieſe prächtigen Worte waren aber nur leerer Schall, das Aushängeſchild gleichſam, um die zu allen Zeiten leichtgläubige Menge anzulocken. Bei genauerer Unterſuchung fand ſich, daß die ſeit langen Jahren ſchon in den Köpfen der Menſchen ſpukende Sucht der Auffindung des Steins der Weiſen, der wenigſtens in der Folgezeit untergeſchobene träumeriſche Zweck des Ordens war, zu deſſen Stifter man, gleichfalls fälſchlich, einen gewiſſen Chriſtian Roſenkreuz machte, der einen großen Theil ſeines Lebens unter den Brahmanen, in den Pyramiden von Ägypten, und Gott weiß wo ſonſt im Orient, zugebracht, und dort faſt göttliche Weisheit und Kunſt erlernt haben ſollte, die er dann bei ſeiner Rückkehr einigen Auserwählten wieder mitgetheilt; und ſo habe der Orden oder Bund der Roſenkreuzer ſchon im Anfange des 14ten Jahr. begonnen. Der eigentliche Schöpfer oder Stifter der Roſenkreuzer dürfte Valentin Andreä (ſ. d. Art.) geweſen ſein, ein Gelehrter, der im Anfange des 16ten Jahrh. im Würtembergiſchen lebte, und der wahrſcheinlich den ſchon früher von Agrippa von Nettesheim geſtifteten geheimen Bund dadurch neu beleben wollte, da ihm die zu ſeiner Zeit öfters durch leere ſcholaſtiſche Streitigkeiten herabgewürdigte Religion in Reinheit zu erhalten, wie billig, ſehr am Herzen lag, wie ſeine zahlreichen, zum Theil ſehr gehaltvollen Schriften beweiſen. Doch iſt dieſe Meinung auch nicht unbeſtritten und erwieſen. So viel iſt aber gewiß, daß der Bund der Roſenkreuzer, nachdem er, wie bereits erwähnt, durch eine Menge Schriften plötzlich allgemein bekannt

wurde, bald wieder in Vergeſſenheit gerieth, und nur noch bei betrügeriſchen Goldmachern fortdauernd eine Rolle ſpielte. In der letzten Hälfte des 18ten Jahrh. fing das Weſen der geheimen Orden und des Roſenkreuzer-Bundes aufs neue an, die Köpfe vieler Menſchen einzunehmen, wozu beſonders die Aufhebung des Ordens der Jeſuiten und deren angeblich geheime Umtriebe, ſo wie die myſtiſchen Betrügereien des ſogenannten Grafen Caglistro (vgl. d. Art.), Veranlaſſung gaben; doch verſcholl auch dies bald und gänzlich, als die Welt durch das trügliche Gewebe ſah und des bekannten Schröpfer (ſ. d.) trauriges Ende in Leipzig eintrat.

Roſenöl (Roſenholzöl). Dieſe wohlriechende Eſſenz kommt nicht, wie man gemeinhin glaubt, von den Blumen, deren Namen ſie nur wegen der Geruchsähnlichkeit erhalten hat, ſondern von dem Holze eines Strauches, welches uns unter dem Namen Roſenholz aus den canariſchen und antilliſchen Inſeln, auch aus der Levante, namentlich von Rhodus (daher auch Rhodiſerholz), zugeführt wird. Dieſes Holz (Lignum Rhodium) hat einen ſehr angenehmen Roſengeruch, und liefert, mit Waſſer deſtillirt, das goldgelbe, nach und nach ſich röthende, von bitterm Geſchmacke und ſehr angenehmen Roſengeruche Oleum L. Rhodii, aber in ſo geringer Maſſe (nur $\frac{1}{30}$ bis $\frac{1}{32}$), daß daraus der hohe Preis dieſes Öls leicht zu erklären iſt.

Roſette (Raſchid), eine Stadt in Ägypten, mit einem Hafen nahe an den Nilmündungen. Bei den Alten hieß ſie Metelis, vielleicht auch Kanopus, obgleich man das heutige Abukir, ein mittelmäßiges Dorf, meiſt für jenes alte und prächtige Kanopus hält. Roſette hat 40,000 Einw., viele griechiſche und koptiſche Kirchen und ſehr bedeutende Linonmanufacturen. Es iſt der Stapelplatz zwiſchen Cairo und Alexandrien; denn alle Waaren, welche den Nil aufwärts gehen, müſſen hieher gebracht werden. Die Stadt hat, ſowohl durch die ſchöne Gegend, in welcher ſie liegt, als auch durch ihre vielen Gärten und geſchmackvoll gebauten Häuſer, ein ſehr heiteres Anſehen. Vorzüglich anziehend iſt der Marktplatz, auf dem meiſtens Künſtler wohnen, welche ihre Häuſer nicht nur ſchön erbaut und durch Kunſtwerke verziert haben, ſondern auch in ihren offenen Läden dem Auge manchen neuen und herrlichen Genuß bieten. Die Lebensbedürfniſſe ſind hier ſehr wohlfeil und im Überfluß zu haben; nur das Waſſer iſt ſelten und in den Sommermonaten müſſen ſich die Einwohner allein mit Ciſternenwaſſer begnügen. Zu den Merkwürdigkeiten der Gegend gehört eine Ziegenart, welche ſo lange Ohren hat, daß ſie dieſelben auf der Erde ſchleppt.

Roſette, Roſenſtein, ein in der ſogenannten Roſettenform geſchliffener Diamant (ſ. Diamant). Auch Korallen in Roſettenform geſchnitten, ſo wie überhaupt alle goldnen oder ſilbernen Verzierungen, welche die Form einer Roſe tragen, werden Roſetten genannt.

Roſinen, Weinbeeren, die entweder an der Sonne getrocknet ſind und ſüß ſchmecken (Zibeben) oder im Ofen gedörrt und einen etwas ſäuerlichen Geſchmack haben. Es gibt davon verſchiedene Sorten. Calabreſer Roſinen ſind fette Beeren von ſehr gutem Geſchmack, die, an Fäden gereiht, in Menge zum Handel gebracht werden. Spanien liefert ebenfalls eine große Menge Roſinen. Die ſchönſten und meiſten erhält man aus den Weinbergen bei Velez Malaga (Muscatellerroſi-

nen), die geringern aus Valencia; ferner aus Granada (Paſſerillas de Sol). Die Paſſerillas de Lexia ſind die in einer Lauge von Weinrebenaſche eingetauchten, welche ſtark nach dem Norden gehen. Trefflich ſind die Topfroſinen, welche man mit Auswahl in heißer Mittagsſonne lieſt und ſogleich in verkalkten Töpfen verkittet. Die beſten ſpaniſchen Roſinen (Pickroſinen, Pickzibeben oder lange Roſinen) ſehen ſchön fleiſchicht und bläulicht von Farbe aus, und haben dabei einen angenehmen, honigſüßen Geſchmack; die ſchlechtere Gattung iſt lichtgrau, und zwar von Trauben noch größer, aber nicht ſo ſchmackhaft. Von den Roſinenſorten, welche Frankreich liefert, kommen die beſten aus Languedoc und Provence, z. B. die Jubis, Piccardenroſinen, Muscatroſinen; noch andere Sorten kommen von Toulon, Aubagne, Pezenas u. ſ. w. Die Levante liefert eine Menge Zibeben. Die bekannteſten ſind die ſmyrniſchen, welche man auf der Stelle in ſchwarze Sorte und rothe Karabuno unterſcheidet. Geringer ſind die von Lipari. Die Raiſins de Damas ſind platte lange Roſinen von der Größe eines Fingergliedes, die aus Syrien, beſonders von Damascus kommen und in den Apotheken verbraucht werden. — Die Korinthen kommen von einer Abart des Weinſtocks, deſſen Trauben klein, wie Johannisbeeren, von rothſchwarzer Farbe und ſüßem Geſchmack ſind. Man brachte ſie ehemals hauptſächlich aus Korinth, jetzt aber erhalten wir ſie nur aus den Inſeln des ioniſchen Meers. — **Roſinenwein** (Vinum passum der Alten) bereitet man, indem man, z. B. auf 20 Pf. reingeleſene, abgeſtielte Roſinen 8 Pf. Farinzucker und 50 Kannen Wein nimmt, nach drei Tagen 40 Tropfen zerſtoßenes Weinſteinſalz, und gleich darauf 30 Tropfen Vitriolöl dazu mengt, die Maſſe in ein Faß füllt, und dieſes wohl zuſpündet. Nach ſtarkem Hin- und Herſchütteln ſetzt man das Faß an einen mäßig warmen Ort, verſtattet daſelbſt dem Gemenge noch einige Zeit den gehörigen Zugang der Luft, ſetzt nach vier Wochen abermals 4 Pf. Zucker hinzu, und läßt dieſer Maſſe acht bis zehn Wochen die Weingährung machen. Dann wird der Wein abgefüllt, mit Hauſenblaſe geſchönt, und auf ein anderes Faß oder auf Flaſchen gezogen.

Roskolniken, ſo viel als Schismatiker. Man bezeichnet in Rußland damit eine Religionsſecte, die ſich ſelbſt Starowerzi, d. h. Altgläubige, nennt und die vom Patriarchen Nikon in der ruſſiſch-griechiſchen Kirche gemachten Verbeſſerungen verwirft, und überhaupt ſich in Anſehung der Ausübung religiöſer Gebräuche von ihren Lands- und Glaubensgenoſſen merklich trennt, da ſie ſich rühmt, in ihrer Mitte die wahre Art einer Gottesverehrung zu haben. Unter Peter dem Großen erlitten die Roskolniken mannichfache Verfolgung und Drangſale, doch blieben ſie — wie dies immer in ſolchen Fällen geweſen iſt — ihrem Glauben treu, den ſie oftmals mit ſchmählichem Tode beſiegeln mußten. Catharina II. gab ihnen Religionsfreiheit. Viele Koſackenſtämme, ſo wie ein großer Theil der Bewohner Sibiriens, bekennen ſich zu dieſer Secte.

Roſoglio, Roſoli, ſ. **Branntwein**.

Roß (Capitän), ſ. **Nordpol-Expedition**.

Roßbach, ein Kirchdorf und Cammergut im Amt Freiburg in der preußiſchen Provinz Sachſen, zwiſchen Merſeburg und Weißenfels, an dem Flüßchen Geiſel, berühmt durch die Schlacht im 7jährigen Kriege (5ten Nov. 1757), in welcher die Preußen, 22,000 M. ſtark, unter ihrem König Friedrich II. einen vollſtändigen und glän-

zenden Sieg über die Franzoſen unter Soubiſe und die Reichsarmee, zuſammen 60,000 M. ſtark, erfochten. Soubiſe ſollte Sachſen befreien; allein Friedrich zog ihm raſch entgegen, ging den 1ſten Nov. bei Merſeburg und Weißenfels (hier hatte der Feind die Brücke abgebrannt) über die Saale, und ſtellte ſich am 5ten früh in Schlachtordnung. Die Preußen ſtanden theils im Thale, theils hinter einem Berge und Gehölz. Auf der Anhöhe ließ Friedrich mehrere hundert Zelte ſtehen, auch durfte die Reiterei nicht aufſitzen, und alle Trupen aßen zu Mittage, als ob ſie nicht an eine Schlacht dächten. Die Franzoſen, dadurch irre geführt, zogen ſich rechts, um den König von der Saale abzuſchneiden. Als ſie aber Nachmittags 3 Uhr bis auf 50 Schritte ſich genähert hatten, ließ Friedrich ſeine verſteckte Batterie mit Kartätſchen feuern, die Cavallerie unter Seidlitz einhauen und die Infanterie im Sturmſchritt vordringen. Nichts konnte dieſem unerwarteten Angriffe widerſtehen. Alles floh, am ſchnellſten die Reichsarmee, ſo daß der Herzog von Braunſchweig, der ihr gegenüber ſtand, gar nicht ins Handgemenge kam. Die Franzoſen flüchteten nach Freiburg, die Reichstruppen gegen Naumburg, aber raſch verfolgt, zerſtreuten ſie ſich in wilder Flucht durch einander, unwiſſend wohin, nach Weimar, Erfurt, Gotha, bis in den thüringer Wald. Der Sieg hatte den Preußen nicht viel über 400 Mann an Todten und Verwundeten gekoſtet. Sie machten 8000 Gefangene, darunter 200 Officiere, und erbeuteten nebſt dem ganzen feindlichen Lager 60 Kanonen. Die Franzoſen hatten 4000 Todte und Verwundete. Die Bauern von Reichardswerben, wo eigentlich der Sieg erkämpft ward, errichteten daſelbſt als Siegesdenkmal eine pyramidaliſche Säule, und im J. 1792 ließ Prinz Luis von Preußen nebſt den Göckingſchen Huſarenofficieren ein anderes Denkmal von Sandſtein aufrichten; an dieſer Säule gab Feldmarſchall Möllendorf 1805 ſeinen Stabsofficieren ein glänzendes Feſt. Als Napoleon nach der Schlacht bei Jena das Schlachtfeld bei Roßbach beſuchte, umarmte er die ſpäter geſetzte Säule, und ließ ſie nach Paris bringen. Die ältere Säule wurde von den Bauern vergraben. Nach öffentlichen Nachrichten iſt jene Säule von den Preußen im J. 1815 aus Paris wieder abgeführt. K.

Roßſchweif iſt ein bei den Osmanen und Tataren die Stelle der Fahnen vertretendes Kriegszeichen, das zugleich zur Bezeichnung des höhern oder niedern Grades der Heeranführer dient, denn je erhabener der Rang des Anführers iſt, deſto mehr Roßſchweife werden vor ihm hergetragen und vor ſeinem Zelte aufgepflanzt. So hat der Kaiſer im Felde ſieben, der Großvezier fünf, die Paſchas einen, zwei, auch drei Roßſchweife als Ehrenzeichen. Dies kriegeriſche Zeichen ſoll bei jenen Völkern dadurch in Gebrauch gekommen ſein, daß einſt in einer Schlacht, als ſie bereits alle Fahnen verloren hatten, ihr Feldherr einen Roßſchweif auf eine Lanze ſteckte, die Geſchlagenen von neuem ſammelte, und nun einen herrlichen Sieg erfocht. Der Roßſchweif der Türken beſteht aus einer Stange, an welcher ein oder mehrere Pferdeſchweife und allerlei aus Pferdehaaren geflochtene Zierrathen herabhängen. Sie iſt oben mit einem vergoldeten halben Mond geſchmückt.

Roßtrappe wird ein einzelner Felſen des Unterharzes bei dem Dorfe Thal im Fürſtenthum Blankenburg genannt, an deſſen einer jäh und ſchroff ſich emporgipfelnden Spitze eine Vertiefung zu ſehen iſt, die dem Eintritt eines rieſigen Pferdehufes gleicht. Mancherlei

Sagen ſind an die Entſtehung dieſes Huftrittes geknüpft, und von Dichtern und Romantikern mehrfach behandelt worden. Die Gegend um die Roßtrappe gehört zu den ſchönſten und maleriſchſten des ganzen Harzgebirges.

Röſſelſprung iſt ein Kunſtſtück auf dem Schachbrete, das darin beſteht, mit dem Springer in 64 Sprüngen oder Zügen die 64 Felder eines Schachbretes ſo zu berühren, daß jedes nur einmal getroffen wird. Dieſes künſtliche und höchſt ſchwierige Spiel hat mehrere Mathematiker, unter ihnen den großen Euler, lebhaft beſchäftigt; der Reichsanzeiger der Deutſchen gibt zu Löſung dieſes Problems in den Jahrgängen 1797 und 98 mehrfache Anleitung.

Roſſini (Gioachimo), das leuchtende Geſtirn der jetzt lebenden Operncomponiſten Italiens. Im 17ten Jahre, ſagt ein italieniſches Journal, begann Roſſini, ſeine muſikaliſchen Kräfte zu entfalten und jetzt (1822) in ſeinem 30ſten zählt er ſchon mehr als 30 glänzende Triumphe ſeiner Kunſt. Seine Werke ſind über ganz Europa zerſtreut und ganz Europa nahm ſie als entzückende Blüthen Italiens freudig auf. Nicht zufrieden, alle Herzen von den Mündungen der Donau bis zu der des Tajo, vom finniſchen Meerbuſen bis zur Spitze von Lilibeo gewonnen zu haben, drangen ſie über den Canal, über den Ocean auf die andere Halbkugel, öffneten die ſtumpfeſten Ohren, entflammten die froſtigſten Herzen, elektriſirten die ſchwerfälligſten Geiſter, und berauſchten mit ihrer ſüßen Anmuth die gebildetſten, wie die roheſten Völker. Die muſikaliſchen Annalen erzählen faſt kein ähnliches Beiſpiel, von der ſchnell verbreiteten Celebrität eines Tonſetzers. Dies ſind Thatſachen, die ſich nicht abläugnen laſſen, und um ſolche glänzende Wirkungen in der Welt zu erklären, würde es abgeſchmackt ſein, dem heutigen muſikaliſchen Publicum den Geſchmack durchaus abzuſprechen. Wir wiſſen zwar, daß außerhalb Italien Roſſinis Ruhm nicht überall feſt gegründet ſteht, daß er der Gegenſtand des Streits entgegengeſetzter Parteien in der muſikaliſchen Welt geworden iſt; aber es iſt ſeinen Gegnern auch nicht gelungen, mehr zu behaupten, als daß den meiſten Werken des berühmten Tonſetzers die Gründlichkeit der muſikaliſchen Ausführung und die Tiefe der dramatiſchen Charakteriſtik fehle, durch welche Gluck und Mozart als unvergängliche Sonnen über tauſend ſtreifenden Kometen glänzen; Eigenſchaften, die aber bei andern neuern Tonſetzern eine Schwerfälligkeit und harmoniſche Künſtelei erzeugt hatten, bei welcher in dem Zuhörer oft Zweifel entſtehen konnte, ob die Muſik auch eine Kunſt ſei, die auf das Ohr gebaut iſt. Was iſt es nun aber, daß in Roſſinis Werken jetzt die ganze Welt bezaubert? Es iſt vornehmlich der unerſchöpfliche Quell von wohlklingenden Melodien, die ſich, in das Ohr einſchmeichelnd, ſogleich dem Gedächtniß, oft unwiderſtehlich und unauslöſchlich, einprägen und jeden zum Nachſingen reizen; es iſt faſt eben ſo ſehr die unerſchöpfliche Mannichfaltigkeit reizender Verzierungen, mit welchen er ſeine Melodien ausſchmückt, ja oft, gegen den Charakter des zu ſchildernden Gemüthszuſtandes, überladet. In ſeinen Geſangſtücken läßt ſich nicht verkennen, daß er ſelbſt fertiger und ausgebildeter Sänger iſt, der von ſeinen Sängern das in höchſter Vollkommenheit fordert, was ſeine italieniſche Kehle mit Fertigkeit, Anmuth und Ausdruck hervorzubringen im Stande iſt; und er ſcheint in dem Maße Tonſetzer für den Geſang zu ſein, als er ſelbſt Sänger, und zwar italieniſcher Sänger iſt. Man müßte daher zuerſt den italieniſchen

Geſang überhaupt als etwas Nichtiges darſtellen, was keinem Vernünftigen und Einſichtsvollen einfallen wird, wenn man Roſſinis Ruhm als Geſangscomponiſten in Anſpruch nehmen wollte; ſo eng iſt dieſer mit italieniſchem Geſang verbunden, dem er neuen Reiz und Stoff gegeben, und mannichfaltige anmuthige Weiſen geſchaffen hat. Wenn man ſomit Roſſini, um ſo mehr, da er durch die Fruchtbarkeit ſeines Genies alle Theater in Italien beherrſcht, gar wohl den Repräſentanten der gegenwärtigen italieniſchen Theatermuſik nennen kann, ſo haben die Angriffe derjenigen Gegner Roſſinis wenig Gewicht, welche ſeine Werke entweder blos aus Partituren kennen, oder ſie von Sängern haben ausführen können, die für italieniſchen Geſang nicht geeignet ſind und ihr Organ nicht zu beherrſchen verſtehen, wie es die italieniſche Kunſt verlangt. Nur wer Roſſinis Geſangsſtücke von Italienern, oder wenigſtens durch Sänger, welche den italieniſchen Geſang in Charakter und Formen ſich angeeignet haben, und zwar in den gehörigen Zeitmaßen vortragen hörte, kann über die Wirkung urtheilen, welche der Tonſetzer hervorbringen wollte. Ein anderer Vorwurf aber, welchen man Roſſini gegründeter machen könnte, iſt der, daß viele ſeiner Melodien ſtatt reine Themata zu ſein, ſchon ſelbſt Variationen, Übergänge, Verbindung von Manieren ſind, und daß er die Empfindung ſelten in der Einfachheit auszudrücken weiß, welche ſeine großen Vorgänger, wie Cimaroſa, Paeſillo, Zingarelli, auszeichnete, die auch dem Sänger mehr Gelegenheit gaben, durch das Portament der Stimme zu wirken; aber bei alledem muß man geſtehen, daß, wenn ſich hier auch Ausartung und Überladung zeigt, durch die das menſchliche Organ zuletzt zu einem Inſtrumente gemacht wird, ſeine Melodien und Manieren doch immer von reicher Erfindung und Empfindung zeugen. Ein anderer Grund dieſer Überladung liegt wohl darin, daß er eine reichere Inſtrumentation als ſeine Vorgänger anwendete, und dadurch die Stimmen glänzender zu behandeln, ſich bewogen fand. Daß er die Charakteriſtik ſehr vernachläſſigt, und in dieſer Beziehung nie Mozart, Gluck, ja ſelbſt andern noch lebenden großen Tonſetzern wird gleichgeſtellt werden können; dies iſt ein Vorwurf, den ſeine Landsleute mit ihm tragen, die ihn dazu verleitet haben, und denen eine theatraliſche Vorſtellung größtentheils als Concert gilt, in welchem die Aufmerkſamkeit ſich immer nur auf einige glänzende Stücke heftet. Und doch hat Roſſini Proben abgelegt, daß er auch tragiſche Stimmungen und Charaktere gründlicher darzuſtellen fähig iſt — wie in Othello und Zelmira —; noch entſchiedener iſt ſein Talent für das Komiſche, wovon ſein faſt überall mit Wohlgefallen aufgenommener Barbier von Sevilla das günſtigſte Zeugniß ablegt. Hier lodert das jugendliche Feuer ſeines Genius, das alle ſeine Werke mehr oder weniger durchdringt, und den Zuhörer oft auch wider Willen elektriſch ergreift, am reinſten, und ſtrahlt in den mannichfaltigſten Farben; hier ſind bizarre Coups weniger ſtörend. Außer jenen Verſtößen gegen Coſtüme, Charakteriſtik und poetiſche Wahrheit mag man ihm Incorrectheit und Mangel an gründlichem Satz, häufige Wiederholungen eigner und Benutzung fremder Gedanken vorwerfen; Fehler, welche alle theils aus dem Leichtſinn des ſchnell berühmt gewordenen Componiſten, theils aus dem damit verbundenen vorherrſchenden Streben nach Effecten (das ſich z. B. in ſeinen bekannten Crescendos zeigt), und aus den gegenwärtigen Muſikverhältniſſen in Italien überhaupt zu erklären ſind. Allein dieſe Fehler, die freilich

einem Werke des fruchtbaren Componiſten mehr, als dem andern ſchaden, ſind doch keineswegs ſo groß, daß dadurch die glänzenden Vorzüge dieſes geniellen Tonſetzers, nämlich ſeine an Melodien und intereſſanten Motiven in der Inſtrumentation und Begleitung reiche Erfindungskraft, ſein Feuer, ſeine Anmuth und Leichtigkeit, ſeine Kunſt, den Geſang immer ſo zu behandeln, daß er bei dem erforderlichen Vortrage immer Herrſcher bleibt, und von der Begleitung gehoben in ſein ſchönſtes Licht tritt, und überhaupt ſeine Kunſt, Ohr und Kehle nicht ohne den Reiz der Originalität zu befriedigen, verdunkelt und aufgehoben werden könnten. Einige jener Fehler zeigten ſich ohnedies noch bedeutender in ſeinen frühern Werken, z. B. Incorrectheit des Satzes, — und man muß, wo nicht von Fehlerhaftigkeit der Abſchriften die Rede iſt (die freilich mit der Vervielfältigung derſelben, zumal außerhalb des Vaterlandes des Tonſetzers wächſt), neben dieſen Fehlern, je offener ſie ſich häufig kund geben, die Größe des Talents um ſo mehr bewundern, das ungeachtet eines ſo mangelhaften Studiums, oder bei ſo großem Leichtſinn, doch wiederum auch ſo manches wahrhaft Ergreifende und überraſchend Treffliche hervorbringt, wie beſonders in ſeinen neueſten Werken bemerkbar iſt. Daß übrigens von ſeinen Werken, eben weil ihnen die Tiefe der Charakteriſtik, und die Gediegenheit der Ausbildung ſo häufig mangelt, gar vieles als Mode ſchneller vorübergehen wird, als ſeine unbedingten Lobredner glauben mögen, wird den nicht kümmern, der blos für die Gegenwart wirkt und lebt. Indeſſen iſt doch ſein Einfluß auf den muſikaliſchen Geſchmack überhaupt ſehr bedeutend, wenn auch nicht durchaus günſtig. Denn dadurch, daß er die Reize des Ohrs ſucht, und an friſchen Melodien Vorrath hat, wirkt ſeine Muſik der trockenen harmoniſchen Künſtelei, der originalitätsſüchtigen Bizarrerie, der Herrſchaft der Harmonie über die Singſtimmen vortheilhaft entgegen, wiewohl er andern Theils, und noch mehr ſeine Nachahmer, durch allzuweit getriebene Forderungen an Kehlenfertigkeit, durch Gefallen an immer wiederkehrenden, die Ohren kitzelnden Lieblingsmanieren, dem tiefen ausdrucksvollen Vortrag und dem Geſchmack am einfach Großen ſehr geſchadet hat. Aber noch bedeutender iſt Roſſinis Einfluß auf die italieniſche Muſik insbeſondere. Er macht nämlich in der Muſik der Italiener hauptſächlich dadurch Epoche, daß er die durch Ausbildung der Inſtrumentalmuſik in der neuern Zeit und vornehmlich unter den Deutſchen gemachten Fortſchritte in der Harmonie benutzte, die allzuleere harmoniſche Begleitung verdrängte und ſo mit den Reizen italieniſcher Melodie eine intereſſantere und reichere Harmonie und Inſtrumentation verband. — Nachdem wir das Wichtigſte und Weſentlichſte über Roſſinis Charakter als Tonſetzer geſagt haben, fügen wir noch einige biographiſche Notizen bei. Roſſini iſt um das J. 1790 zu Peſaro in Romagna geboren und ſang als Knabe mit ſeiner Mutter auf dem Theater zu Bologna. Zu ſeiner muſikaliſchen Ausbildung trug vorzüglich der Pater Mattei daſelbſt bei. Doch ſcheint er keine gründliche Schule gemacht, ſondern ſich mehr auf ſeine Bekanntſchaft mit den Werken der neuern, vornehmlich eines Haydn, Mozart, Cherubini, Spontini, und auf ſein großes Talent für Geſang verlaſſen zu haben. Er fing ſchon früh an zu componiren. Seine Opern ſind ungefähr in folgender Ordnung geſchrieben l'Italiana in Algieri; die ernſthafte Oper: Ciro in Babilon, welche theilweiſe gelobt wurde; die komiſchen Opern: l'Inganno felice, il Turco in Italia, in

denen ſich ſein eigentlicher Genius ſchon mehr offenbarte. Weniger genannt ſind die ernſten Opern: Demetrio e Polibio, Sigismondo, die Opera buffa: la pietra del paragone, und die Farce: la Champiale. Das meiſte Aufſehen machte ſein Tancredi, welcher 1813 in Venedig zum erſtenmale mit glänzender Wirkung gegeben wurde. Seitdem hat der Ruf ſeines großen Talents ihm von allen italieniſchen Opernbühnen Beſtellungen verſchafft, denen er in außerordentlich kurzer Zeit, oft zum Nachtheile ſeines Ruhms Genüge zu leiſten weiß. Bekannt iſt, daß mehrere ſeiner Opern, ſelbſt komiſche und tragiſche, nur eine gemeinſchaftliche Ouvertüre haben. Seit 1817 ungefähr fing er auch an, in Deutſchland Mode zu werden. Die Oper Tancred und die Italienerin in Algier führten ihn hier zuerſt ein. Seitdem hat ſich ſein Ruf vermehrt durch die Opern: la gazza ladra (die diebiſche Elſter), Elisabetta regina d'Inghilterra, Armida, Eduardo e Cristina, la donna del lago, Ricciardo e Zoraide, il barbiere di Seviglia, Otello, Cenerentola (Aſchenbrödel), Corradino Moisè und Zelmira. Die letztern werden für die beſten gehalten. Nachdem Roſſinis Geſänge auch in ganz Italien mit ſchallendem Beifall aufgenommen worden, erntete er noch größern Triumph in Wien 1822, wohin er mit der ausgezeichneten Oper des Hrn. Barbaja und der Sängerin Mad. Colbran, die er eben erſt geheirathet hatte, kam, und wo er ſeine Zelmira, nebſt mehrern andern Opern mit dem glänzendſten Erfolg ſelbſt aufführte, und alle, die ſeine nähere Bekanntſchaft machten, durch ſeine liebenswürdige Perſönlichkeit, und durch ſeinen angenehmen Geſang entzückte. In dem nördlichen Deutſchland, wo man jedoch auch die Sänger nicht beſitzt, welche zum Vortrag Roſſiniſcher Geſangsſtücke erfordert werden, findet Roſſini noch die meiſten Gegner, weil man hier die Gediegenheit claſſiſcher Meiſter, und vornehmlich eines Mozart verehrt und bewundert. In Paris und London, welchen letztern Ort er in dieſem Jahre (1823) beſuchen wollte, hat er ebenfalls ein großes Publicum gewonnen. Seine letzte Oper: Maometto II., hat an einigen Orten von Italien und in Wien nicht gefallen.

Roſt, der metalliſche, iſt im weiteſten Sinne ein jeder Metallkalk, welcher durch die Oxydation oder Calcination (ſ. letztern Art.) erzeugt wird. Es gibt demnach eben ſo gut Blei-, Zinn-, Kupferroſt u. ſ. w., als Eiſenroſt, wiewohl wir mit dem Worte Roſt ohne weitern Beiſatz gewöhnlich den letztern bezeichnen. Mit dem Metallroſt hat der Pflanzenroſt nichts als die braune Farbe des Eiſenroſtes gemein. Man nimmt ihn an den Gewächſen wahr, wo er ſich wahrſcheinlich aus zurückgebliebenen, an der Luft erhärteten und zu Staub gewordenen Pflanzenſäften erzeugt.

Roſt (Joh. Chriſtoph), bekannt als Dichter und witziger Kopf, war 1717 zu Leipzig geboren, wo ſein Vater Küſter an der Thomaskirche war. Anfangs ſtudirte er die Rechte, widmete ſich aber nachher den ſogenannten ſchönen Wiſſenſchaften. 1742 ging er nach Berlin, und dort gab er ſeine Schäfererzählungen heraus, in denen eine gewiſſe Leichtigkeit und Schalkhaftigkeit nicht zu verkennen ſind. In Leipzig, wohin er zurückkehrte, erſchienen von ihm die gelernte Liebe, ein Schäferdrama in einem Aufzug, und das Vorſpiel, ein ſatyriſch-epiſches Gedicht in fünf Geſängen, worin er ſchon damals ſeinen vormaligen Lehrer Gottſched angriff. Da er indeß keine ſonderlichen Ausſichten vor ſich ſah, ging er abermals nach Berlin, ſchrieb

hier die Haude- und Spenerſche politiſche Zeitung, kehrte aber ſchon nach einem Jahre wieder nach Sachſen zurück, und trat 1744 als Secretär und Bibliothekar in die Dienſte des Grafen Brühl. Inzwiſchen hatte ſich eine allerdings weit überlegene Partei gegen Gottſched gebildet, welche die ungebührliche Vergötterung dieſes pedantiſchen Kunſtrichters durch gleich ungebührliche Angriffe und Läſterungen vergelten zu müſſen glaubte. Als Weißens komiſche Oper: Der Teufel iſt los, Gottſcheds ganzen kunſtrichterlichen Ingrimm erregte, ſchrieb (1753) Roſt ſeine bekannte Epiſtel des Teufels gegen Gottſched; unſtreitig ſein witzigſtes Werk, wiewohl wir gern geſtehen, daß auch ſie ziemlich kraftlos iſt, und von Gottſched leicht auf ihren Urheber zurückzuwenden geweſen wäre, wenn dieſem nur einiger Witz zu Gebote geſtanden hätte. 1760 wurde Roſt Oberſteuerſecretär zu Dresden, und erwarb ſich in dieſem Amte durch Fleiß, Ordnung und Redlichkeit allgemeine Achtung. Er ſtarb 1765. Außer den vorgenannten Werken beſitzen wir von ihm Briefe nebſt einer Abhandlung von deutſchen Briefen, und vermiſchte Gedichte, unter denen ſich auch ſeine berüchtigte Erzählung, die ſchöne Nacht, befindet, ein Hochzeitgedicht, das ohne ſein Vorwiſſen ins Publicum kam.

Roſtock, die größte Stadt des Großherzogthums Mecklenburg-Schwerin, im warnower oder roſtocker Diſtrict, liegt an der ſchiffbaren Warnow, welche zwei Meilen von derſelben in die Oſtſee fällt. Roſtock hat ein heiteres, freundliches Anſehen, und beſteht aus der Altſtadt, mittlern Stadt und Neuſtadt. Sie genießt beſonderer Vorzüge, z. B. einer ganz freien Verfaſſung, des Münzrechts u. ſ. w., enthält ein Jungfrauenkloſter, 9 Kirchen, darunter die Marienkirche mit den Gebeinen des Hugo Grotius ſich auszeichnet, ein Zucht- und Waiſenhaus, zwei Hospitäler, 2200 Häuſer und 14,300 Einw. Es iſt hier eine im J. 1419 von den Herzogen Johann und Albrecht im Verein mit dem Magiſtrat geſtiftete Univerſität, welcher die von Bützow 1760 einverleibt wurde. Sie hat vier Facultäten, jetzt mit 22 ordentlichen Profeſſoren, nämlich 4 bei der theologiſchen, 4 bei der juriſtiſchen, 4 bei der mediciniſchen und 10 bei der philoſophiſchen Facultät. Auch gehören dazu eine Bibliothek, ein botaniſcher Garten, ein Münzcabinet, ein Muſeum, ein pädagogiſch-theologiſches Seminarium und eine naturforſchende Geſellſchaft, und auf dem nahen Carlshofe befindet ſich eine Thierarzneiſchule. Außer den zahlreichen Handwerkern und Künſtlern ſind hier eine Stärke-, eine Seifen-, eine Cichorien-, 3 Tabacksfabriken und zwei Zuckerſiedereien. Die Stadt treibt einen anſehnlichen Handel, beſonders mit Wolle, Getreide und Vieh, und hält jährlich eine Meſſe. Der Hafen der Stadt iſt an der Mündung der Warnow in die Oſtſee, bei dem Flecken Warnemünde, wo jährlich gegen 700 Schiffe aus- und einlaufen. Roſtock iſt der Geburtsort des berühmten Fürſten Blücher, dem jetzt daſelbſt von dem Lande ein Denkmal errichtet worden iſt. Obgleich ſchon 1161 eine wendiſche Stadt, wurde Roſtock doch erſt 1218 von dem Fürſten Heinrich Borwin I. zu Mecklenburg mit der Stadtgerechtigkeit verſehen. Von 1257 bis 1301 war es die Reſidenz der Herren zu Roſtock, und ſeit 1323 mecklenburgiſch, und zwar von 1352 bis 1471 den ſchweriniſchen Herzogen, in den folgenden Landestheilungen aber (1555 bis 1621) beiden regierenden Linien zu Schwerin und Güſtrow gemeinſchaftlich, und nach Erlöſchung der letztern (1695) der ſchwerinſchen Linie wieder allein zugehörig.

Roſtopſchin (Fedor, Graf) Generallieutenant der ruſſiſchen Armeen, und in dem verhängnißvollen Zeitpunct von 1812 Gouverneur in Moskau. Es gibt wenige Männer in der neuern Zeitgeſchichte, über welche ſo verſchieden geurtheilt worden iſt, wie Graf Roſtopſchin; und über wenige Thaten der neuern Zeit hängt zugleich ein ſolches Dunkel, wie über die, um deren willen Graf Roſtopſchin von einigen hart angeklagt, von andern dagegen den erſten Heroen aller Zeiten an die Seite geſetzt wurde. Nicht minder war man in Deutſchland wie in Frankreich über die Individualität des Grafen in Irrthum, und man erſtaunte nicht wenig, ihn, den man als einen Vandalen zu denken ſich gewöhnt hatte, 1817 in Carlsbad und bald darauf in Paris, als einen der liebenswürdigſten, gebildetſten und geiſtreichſten Männer kennen zu lernen. — Graf Roſtopſchin, geb. 1760, ſtammt aus einer alten ruſſiſchen Familie, die ſich aber in Staatsdienſten wenig bemerkbar gemacht hat. Er widmete ſich dem Kriegsdienſt, kam als Lieutenant in die kaiſerl. Garde, und machte dann Reiſen ins Ausland. Später ward er durch die beiden Grafen Romanzow begünſtigt; unter Paul I. anfangs ſehr hervorgezogen, und mit Orden überhäuft, in der Folge aber in Ungnade entlaſſen. Unter Alexander erhielt er das Gouvernement Moskau, und auf dieſem wichtigen Poſten traf ihn der Feldzug von 1812. Auf alle Fälle hatte Roſtopſchin bedeutenden Einfluß auf den ungeheuern Erfolg in demſelben, wenn auch die Angabe der Franzoſen, daß von ihm die Verbrennung der Stadt planmäßig angeordnet worden, unwahr ſein möchte. Indeß ließ er ſein Landhaus bei Moskau abbrennen, und traf Anſtalten zur Vernichtung der in Moskau befindlichen Magazine. (Man vergl. Moskau.) 1814 begleitete er den Kaiſer Alexander zum Congreß nach Wien. Seitdem befindet er ſich auf Reiſen; mehrere Jahre verweilte er in Paris, wo er eins der größten und angenehmſten Häuſer machte und ſeine Tochter an einen Enkel des berühmten Grafen von Segür (franz. Geſandten bei Catharina II.) vermählte.

Roſtra hieß im alten Rom die Rednerbühne, von der herab die öffentlichen Vorträge an das Volk gehalten wurden. Der Name entſtand von den eroberten Schiffſchnäbeln, mit denen die Römer nach der erſten gewonnenen Seeſchlacht gegen die Karthager zum Triumph und Andenken dieſes kaum gehofften Sieges fortan die Rednerbühne ſchmückten, die bis dahin Suggestus geheißen hatte.

Roswitha, auch Hroswitha (Roswita), eigentlich, wie Seibel ſchon behauptet, Helena von Roſſow, aus einer altadeligen Familie in der Mark Brandenburg, war Nonne des Benedictinerordens zu Gandersheim, und lebte um 980. Ihre Lebensumſtände ſind wenig bekannt, deſto mehr aber ihre Schriften, welche ihr einen Ruf der Gelehrſamkeit, beſonders für die damaligen Zeiten, erwarben. Kaiſer Otto II. und die Äbtiſſin Gerberge von Gandersheim forderten ſie auf, die Thaten Ottos des Großen zu ſchildern, und ſie that es in lateiniſchen Hexametern. Wir haben von ihr den Märtyrertod des heiligen Dionyſius und Pelagius und der heiligen Agnes in Verſen, eine Umarbeitung der Luſtſpiele des Terenz in Kloſtermanier, und mehrere andere, auch hiſtoriſche Schriften (de constructione coenobii Gandersheimensis, aber auch in gebundener Rede.) Conrad Celtes gab zuerſt ihre Werke geſammelt zu Nürnberg 1501 heraus; die neueſte Sammlung beſorgte Heinr. Leonhard Schurzfleiſch

zu Wittenberg 1705. Meibom, Buſtemann, Hamberger und beſonders Schröckh haben das Leben der Hroswitha beſchrieben.

Rota, oder Ruota Romana, wird das höchſte Appellationsgericht des Papſtes über die geſammte catholiſche Chriſtenheit genannt, das nicht nur in geiſtlichen Streitſachen, ſondern auch in allem, was geiſtliche Pfründen, die über 500 Scudi eintragen, betrifft, entſcheidet, und in ſeinen Urtelsſprüchen dadurch das höchſte Gewicht erhält, daß von dem Grundſatz der Unfehlbarkeit des Papſtes ausgegangen wird. Die Rota Romana hat eine collegialiſche Verfaſſung und beſteht aus zwölf Prälaten, unter denen drei Römer, ein Deutſcher, ein Franzoſe und ein Spanier ſein müſſen. Sie führen ſämmtlich den Titel: Auditores de la Rota oder Auditoren des heil. apoſtoliſchen Palaſtes, weil ſie ihre Sitzungen wöchentlich zweimal im Palaſte des Papſtes halten. Der Name des Gerichts entſtand daher, daß der Fußboden des Gerichtsſaales mit Marmorplatten in Geſtalt von Rädern (Rota) belegt iſt; nach andern, weil auf dem Platze, wo dieſes Tribunal zuerſt errichtet worden war, im alten Rom ein rundes öffentliches Gebäude ſtand. Mit der päpſtlichen Regierung hatte auch dieſes Gericht aufgehört; jetzt aber iſt es wieder hergeſtellt worden. (Vergl. Römiſche Curie.)

Röthelfarbe iſt ein durch Kunſt hervorgebrachter Farbenartikel, welcher aus den Kieſen, woraus man den Vitriol ausgelaugt hat, erhalten wird. Man unterwirft nämlich das nach dem Auslaugen des Vitriols erhaltene Überbleibſel dem Schlämmen, zieht hernach, wenn der Sand und andere grobe Theile ſich geſetzt haben, die im Waſſer befindliche feine Erde ab, trocknet ſie dann und brennt ſie im Ofen zu rother Farbe. An vielen Orten führt ſie den Namen rothe engliſche Erde. Sie dient den Ölmalern zum Anſtreichen, den Tabacksfabricanten zum Färben der ſpaniſchen Tabacke u. ſ. w. — Der Röthel oder Rothſtift iſt eine ſchwere dunkelrothe Erde, eigentlich ein rother mit Thonerde vermiſchter Eiſenkalk, der beſonders in England und bei uns um Nürnberg gegraben wird. Die gemeinere Art wird in der Medicin zum Blutſtillen, wie auch von Tiſchlern, Zimmerleuten u. dergl. zum Bezeichnen ihrer Arbeiten gebraucht. Die feine Gattung, welche ſich ſpalten läßt, wird wie das Reißblei in Holz eingefaßt oder in länglichten Stücken ſchachtelweiſe zum Handel gebracht. Man gebraucht ſie zum Zeichnen u. ſ. w.

Rothgießerei, Kunſtgießerei in Metall und Bronze. Die größten Meiſter in dieſem Zweige der Bildnerkunſt erzeugte Italien und Deutſchland. Hochberühmt war dort der Florentiner Lorenzo Ghiberti (ſ. d. Art.), deſſen bronzene, reich verzierte Thüren die Taufcapelle des heil. Johannes zu Florenz ſchmücken. Unter den Deutſchen iſt der vorzüglichſte, der treffliche Peter Viſcher, der mit ſeinen fünf Söhnen das 1519 vollendete Grabmal des heil. Sebaldus in Nürnberg goß.

Rothes Meer, auch der arabiſche Meerbuſen, das Schilfmeer, und von den Türken Meer von Mekka genannt, iſt ein Meerbuſen des indiſchen Oceans, der gegen 300 deutſche Meilen tief in einer von Süden nach Nordweſten gehenden Richtung ſich zwiſchen Arabien und der Oſtküſte von Afrika hin erſtreckt, bis zu der, Afrika und Aſien verbindenden Landenge von Suez (ſ. d. Art.). Das rothe Meer nimmt ungeachtet ſeiner weiten Ausdehnung nirgends einen Strom von Bedeutung auf, und iſt überall mit ſandiger Strandküſte,

mit Klippen, oft mit Wüſten umgeben. Die Schifffahrt auf demſelben iſt gefährlich und beſchwerlich. Den Eingang aus dem arabiſchen Meere, einem Theile des öſtlichen oder indiſchen Oceans, bildet die 5 Meilen breite Meerenge Bab-el-Mandeb (die Pforte der Gefahr). Die Inſel Perim (eine Zeit lang von den Britten beſetzt) trennt ſie in die ſchmalere arabiſche und in die breitere afrikaniſche Straße. Die arabiſche hat ein 40 bis 60 Fuß tiefes Fahrwaſſer. Auf der Straße Bab-el-Mandeb liegt das Cap el Mandeb, ein iſolirter Berggipfel von mäßiger Höhe.

Rothwälſch nennt man eine Sprache, welche die europäiſchen Zigeuner, Spitzbuben und Bettler unter ſich reden, um nicht von andern verſtanden zu werden. Sie iſt ein Gemiſch von gemeinen oberdeutſchen, jüdiſchdeutſchen und ſelbſtgemachten Wörtern, auch Verdrehungen von Wörtern, um dieſelben unkenntlich zu machen. Manche deutſche Wörter und Redensarten haben in dieſer Sprache durch den Gebrauch der Gauner eine ganz eigene Bedeutung bekommen; vorzüglich findet man viele Milderungswörter darin, beſonders für diejenigen Begriffe, welche das Handwerk der Diebe, die geſtohlenen Sachen und dergleichen bezeichnen. Einen Hauptbeſtandtheil machen jedoch die Redensarten und Wörter aus, die aus dem ſogenannten Jüdiſch-Hebräiſchen, wie es nämlich von dem gemeinen Mann geſprochen wird, entlehnt ſind, ein ziemlich ſicherer Beweis, daß Juden die Erfinder dieſer Sprechart waren. Doch ſind die meiſten Wörter ſo entſtellt, daß es ſchwer iſt, die erſte richtige Lesart und Ausſprache wieder herzuſtellen, noch ſchwerer, ſie richtig ſchriftlich aufzuzeichnen. Die Sprache heißt auch die jeniſche Sprache und iſt von der eigentlichen ſelbſtſtändigen Zigeunerſprache, mit der ſie nur einige Wörter gemein hat, ſehr verſchieden. — Die Kenntniß dieſer Sprache iſt beſonders für den praktiſchen Juriſten von der größten Wichtigkeit, um bei Verhaftung von Diebsbanden die nähern Umſtände des Diebſtahls, die Art und Weiſe, wie derſelbe geſchah und überhaupt die Ökonomie der Banden genau kennen zu lernen. Daher bemühte man ſich ſchon früh, Gerichtsperſonen Hülfsbücher zur Erlernung derſelben in die Hände zu geben. Dieſe Bücher entſtanden aus Mittheilungen eingezogener Gauner, denen man das Geheimniß ihrer Sprache entlockte. Schon 1601 erſchien eine Grammatik der rothwälſchen Sprache, eine vollſtändigere zu Frankfurt am Main 1755, 8. Im J. 1791 erſchienen die von dem ehemals berüchtigten Gauner Conſtanzer Hans, der zu Sulz am Neckar verhaftet wurde, gegebenen Nachrichten im Druck. In den neueſten Zeiten aber iſt die Kenntniß dieſer Sprache durch die Bemühungen mehrerer aufmerkſamen Juriſten ſehr bedeutend erweitert und allgemeiner verbreitet worden. So lieferte der Amtsſchreiber Mejer 1807 einen Aufſatz über Diebe und Diebesbanden, worin ſich auch ein Abſchnitt, der über dieſe Sprache handelt, befindet, entſtanden aus Bemerkungen, welche Mejer bei Einziehung des berüchtigten Brade und ſeiner Bande machte. Dieſer Aufſatz befindet ſich in Nr. 32 des hannöverſchen Magazins, und iſt daraus abgedruckt im Allg. Anz. der Deutſchen vom J. 1807, Nr. 114, 118, 119 und 120. Einige Berichtigungen dazu ſtehen in Nr. 163 des Anzeigers von demſelben Jahre. Das Ausführlichſte aber, was wir bis jetzt über dieſe Sprache beſitzen, iſt in der 1812 vom Dr. Pfiſter (ehemals zu Heidelberg, jetzt zu Freiburg) herausgegebnen actenmäßigen Geſchichte der Räu-

verbanden an den beiden Ufern des Mains, im Speſſart und im Odenwalde enthalten, welcher der Verfaſſer eine Sammlung und Verdolmetſchung jeniſcher Wörter angehängt hat. Da aber die in dieſem Verzeichniſſe vorkommenden, aus dem Hebräiſchen entlehnten Wörter und Benennungen oft entſtellt und unrichtig aufgefaßt waren, indem Pfiſter ſeine Beiträge von Gaunern erhielt, die nicht geborne Juden waren, ſondern es mit einer Bande zu thun hatte, die nur aus Chriſten beſtand; ſo hat ſich ein Gelehrter (der ſich Br. unterzeichnet) der Mühe unterzogen, die aus dem Hebräiſchen entlehnten, in dem genannten Verzeichniſſe befindlichen Wörter zu berichtigen. Seine Verbeſſerungen ſtehen im Allg. Anz. vom 1812, Nr. 174 und 175; einige Nachträge dazu ebend. Nr. 237. Pfiſter gab ſpäter noch einen Nachtrag zu der obenerwähnten Geſchichte der Räuberbanden heraus, in dem er S. 347 die aus wohlgemeinten Gründen im Anzeiger mitgetheilten Verbeſſerungen übel deutet, und das Beſtreben, die Wörter der rothwälſchen Sprache möglichſt richtig aufzufaſſen, für überflüſſig erklärt. Es verdient aber daſſelbe vielmehr Dank, da nicht alle Diebe die Ausſprache haben, der ſich die Bande, welche Pfiſters Unterſuchung übergeben war, bediente, und vorzüglich da der Theil der Sprache, über welchen ſich die mitgetheilten Verbeſſerungen erſtrecken, d. h. die aus dem Jüdiſchhebräiſchen entlehnten Phraſen und Wörter nicht willkürlich erſonnen (nicht jeniſch) ſind, man alſo dieſelben auf die möglichſt urſprüngliche Richtigkeit zurückführen, und, mit allen Banden fertig zu werden, ſie ſo kennen muß, wie der eigentliche Jude, dem ſie abgeborgt ſind, ſie ſpricht. Vergl. die Erklärung des Hrn. Br. im Allgem. Anz. von 1812, Nr. 304. In dem erwähnten Nachtrage iſt Pfiſter zwar ſorgſamer geweſen; dennoch haben ſich auch in dieſen Verdrehungen der aus dem Hebräiſchen entlehnten Wörter eingeſchlichen. Dieſe Unrichtigkeiten ſind abermals verbeſſert im Allg. Anz. von 1815, Nr. 304 u. ff. Man muß übrigens bei dieſen Berichtigungen bemerken, daß ſie die aus dem Hebräiſchen entlehnten Wörter nur unverdorbener geben, nicht aber nach der ganz reinen Mundart der portugieſiſchen und italieniſchen Juden, eben ſo wenig nach der Sprache der heutigen Hebräiſchgelehrten; beides würde unzweckmäßig ſein; denn unſere deutſchen abendländiſchen Juden unterſcheiden ſich in ihrer Sprache von ihren morgenländiſchen Glaubensgenoſſen ſo ſehr, daß dieſe von jenen und umgekehrt gar nicht verſtanden werden; noch weniger würde das gelehrte Hebräiſche für das Rothwälſche paſſen. — Noch einen wichtigen Beitrag zur Kenntniß der jeniſchen Sprache hat geliefert Chriſtenſen (Juſtizrath zu Kiel) in ſeinem alphabetiſchen Verzeichniß einer Anzahl von Räubern, Dieben und Vagabunden mit hinzugefügten Signalements ihrer Perſonen und Angabe einiger Diebsherbergen, entworfen nach den Ausſagen einer zu Kiel 1811 und 1812 eingezogenen Räuberbande, Hamburg 1814, 8. In dieſem Buche liefert derſelbe S. 34—54 Beiträge zum Diebs-Idiotikon, die vorzüglich darum anziehend ſind, weil dieſe Beiträge, die aus Ausſagen von in Norddeutſchland, vorzüglich in Holſtein und Mecklenburg, eingezogenen Gaunern geſchöpft ſind, beweiſen, daß jede Diebsprovinz ihre eigene Sprechart habe, und der Norddeutſche ſich von dem Süddeutſchen weſentlich unterſcheide.— Zu bemerken iſt, daß in Vaters Werke: Literatur der Grammatiken, Lexika und Wörterſammlungen aller Sprachen der Erde, vom Rothwälſchen ſo wenig als vom Jüdiſchdeutſchen gehandelt wird. — Die

erſte Entſtehung der Sprachen anzugeben, iſt ſehr ſchwierig. Gewiß iſt, daß man ſie ſchon ſeit Carls V. Zeiten in Deutſchland kennt, wo unter andern auch die Gordenbrüder, d. h. die abgedankten Soldaten, die als Bettler umherſtrichen, ſich ihrer bedienten. Eben ſo ſchwierig iſt die Angabe der Herleitung des Namens rothwälſch. Gottſched, der oft unglücklich in Ableitungen war, leitet ihn vom kaiſerl. Cammergericht zu Rothweil her, weil dies ſo ſchlecht deutſch geſchrieben. Weit vernünftiger iſt die Meinung anderer, der Name ſtamme vom italieniſchen rotto, gebrochen, ſo daß es eine zerbrochene, kauderwelſche Sprache bedeute. Die richtigſte Etymologie iſt aber vielleicht die aus der Sprache ſelbſt. In derſelben bedeutet Rot einen Bettler, und Rotbos eine Bettelherberge; wälſch iſt ausländiſch, fremd überhaupt; rothwälſch wäre alſo ganz eigentlich eine Sprache der Bettler und Vagabunden. Die Diebe und Gauner ſelbſt pflegen ihre Sprache Kokumloſchen zu nennen, d. h. kluge Sprache, von den hebräiſchen Wörtern hanam (weiſe, klug) und laschon (die Sprache). Sonſt iſt ſie auch noch bekannt unter dem Namen Diebes- oder Gaunerſprache. κ. μ. δ.

Rothweil oder **Rottweil**, vormals eine kleine freie Reichsſtadt in Schwaben mit einem Gebiet, welches vom Herzogthum Würtemberg, der fürſtenbergiſchen Landgrafſchaft Bar und der öſterreichiſchen Grafſchaft Hohenberg begrenzt wurde. Jetzt gehört ſie zum Königreich Würtemberg, und zwar zu dem Schwarzwaldkreiſe. Sie liegt auf einer Anhöhe am Neckar, iſt altmodiſch gebaut, und mit hohen Mauern und ſtarken Thürmen umgeben. Sie hat ein ſchönes Kaufhaus, ein anſehnliches Hoſpital, ein Gymnaſium, zwei Kirchen, wovon die eine mit einem ſehenswerthen gothiſchen Thurme geziert iſt, 500 Häuſer und 3100 Einwohner, welche Korn- und Viehhandel nach Helvetien treiben. Die Stadt hält anſehnliche Märkte, von welchen der Viehmarkt am meiſten beſucht wird, und war ſonſt der Sitz eines kaiſerlichen Hofgerichts. Dieſes rothweiliſche kaiſerliche Hofgericht ſoll ſchon im J. 1146 von Conrad III. gegründet ſein, der damals ſeine Reſidenz hier hatte. Es beſtand aus einem Erbhofrichter und ſieben Aſſeſſoren, die theils aus dem Adel, theils aus den Magiſtratsperſonen zu Rothweil gewählt wurden. In ſeiner Abweſenheit ließ der Erbhofrichter ſein Amt durch einen aus dem Grafen- oder Freiherrnſtande gewählten Stellvertreter verſehen. Schon ſeit Friedrichs III. Zeit war das Erbhofrichteramt ein Erbmannlehn der Grafen von Sulz. Nach Erlöſchung des Mannsſtammes derſelben kam dieſe Würde 1687 durch Heirath an die Fürſten von Schwarzenberg, bei denen ſie bis in die neueſten Zeiten blieb. Unter dieſes Gericht gehörten der öſterreichiſche, fränkiſche, baierſche, ſchwäbiſche Kreis, und ein Theil des niederrheiniſchen; doch waren das Erzhaus Öſterreich, die Kurfürſten, Bamberg, Würzburg, Strasburg, die Pfalzgrafen, die Markgrafen von Brandenburg, die Herzoge von Würtemberg u. a. m. von dieſer Gerichtsbarkeit ausgenommen. Die Prozeßordnung glich der des Reichscammergerichts, nur war ſie nicht mit ſo vielen Förmlichkeiten verbunden. Vor dem rothweilſchen Hofgericht konnten alle Rechtsſachen, nur nicht geiſtliche und Eheſachen, verhandelt werden, und man appellirte von demſelben an das Reichscammergericht und den Reichshofrath. 1803 ward es von dem Könige von Würtemberg aufgehoben.

Rotrou (Jean), franzöſiſcher Trauerſpieldichter, geb. 1609 zu Dreux, wo er als ſtädtiſcher Beamter lebte. Er war unter den dramatiſchen Dichtern unmittelbar vor Corneille der geiſtreichſte. Er ſchrieb 36 Stücke, Trauerſpiele, Tragikomödien und Luſtſpiele, wovon aber nur das von Marmontel überarbeitete Trauerſpiel Wenceslas, deſſen Grundlage von dem ſpaniſchen Dichter Francisco de Roxas entlehnt iſt, ſich auf der Bühne erhalten hat. Er ſuchte das Trauerſpiel und die Tragikomödie durch moraliſche Zwecke zu veredeln, und ſeine Helden und Heldinnen chriſtliche Empfindungen vortragen zu laſſen. Rotrou zeichnete ſich durch ſehr edle Geſinnungen aus. Er weigerte ſich ſtandhaft, als Richelieu, der ihm ein Jahrgeld gab, in ihn drang, unter den Tadlern des Trauerſpiels Cid aufzutreten, die der Cardinal zu werben ſuchte. Rotrou ward das Opfer ſeines Edelmuths, als er 1650, wo eine peſtartige Seuche furchtbare Verheerungen in ſeiner Vaterſtadt machte, ſich durch keine Vorſtellungen ſeiner Freunde bewegen ließ, ſeine Mitbürger, deren Wohlfahrt zu befördern ſeine Amtspflicht gebot, in ihren Bedrängniſſen zu verlaſſen.

Rotten Borough, d. h. ein verödeter Marktflecken, welcher nach und nach ſo ſehr in Verfall gerathen iſt, daß das urſprünglich darauf haftende Recht, Abgeordnete ins Parlament zu ſenden, in die Hände weniger Eigenthümer gekommen iſt. Borough heißt in England jeder Ort, der berechtigt iſt, Repräſentanten ins Haus der Gemeinen zu wählen, das bekanntlich ſeit der Mitte des 14ten Jahrh. neben den Baronen, als abgeſonderte Stellvertretung beſtand. Seitdem ſind viele, in alten Zeiten zur Reichsſtandſchaft berechtigte Örter zu armſeligen Dörfchen herabgeſunken, wo oft nur ſehr wenige abhängige Eigenthümer das alte Stimmrecht ausüben, während anſehnliche, ſpäter zu Wohlſtand und Anſehen gekommene Städte, wie Mancheſter, Leeds, Birmingham, Sheffield, bis jetzt ohne Wahlrecht ſind. Solcher Örter werden ungefähr 20 bis 30 gerechnet, die zuſammen 50 bis 60 Abgeordnete zum Parlament wählen. Darunter gehören auch die Trümmer des Fleckens Alt-Sarum (Old-Sarum) einige Meilen von Salisbury, wo in einem Bauernhauſe, dem einzigen Überreſte des Ortes, zur Zeit einer Parlamentswahl ſich ſieben Landeigenthümer, welchen die umliegenden Ländereien gehören, verſammeln, um zwei Abgeordnete zu wählen. Man hat bei Gelegenheit der zahlreichen Vorſchläge zur Verbeſſerung der Parlamentsverfaſſung jedesmal auch auf Aufhebung dieſes Mißbrauches gedrungen; aber immer vergebens, da die verödeten, ſo wie die in Verfall gerathenen Flecken entweder unter dem Einfluſſe angeſehener Gutsbeſitzer ſtehen, in deren Händen daher die Wahl iſt, oder aber durch eine Betriebſamkeit, die man Fleckenmäkelei (Borough-jobbing) nennt, zur Verfügung der Miniſter ſind, und daher Schatzcammerflecken (Treasury-boroughs) genannt werden. Dieſer ſchmähliche Handel war zu Anfang des 18ten Jahrh. kaum bekannt, und ward erſt in den letzten 50 Jahren allmählig zu ſeiner gegenwärtigen Ausdehnung gebracht. Solcher Schatzcammerflecken, wo höchſtens einige hundert Stimmführer leben, gibt es beſonders ſehr viele in den Grafſchaften Devon und Cornwall. Hier läßt ſich ein betriebſamer Mäkler nieder, gewöhnlich einer vom Rechtsgelehrtengeſchlechte, der dann zur Zeit der Palamentswahl ſeinen Handel mit der Regierung macht, ſich theils Geld, theils Einfluß auf Ämterverleihung in ſeinem Bezirke bedingt, und dagegen die Verpflichtung übernimmt, den vor-

geſchlagenen Bewerber wählen zu laſſen, der auf dieſe Art gar nicht unter das Strafgeſetz gegen Beſtechung der Wähler fällt. Die Vertheidiger der beſtehenden Wahlgeſetze, wozu beſonders der verſtorbene geiſtreiche und patriotiſche, aber in dieſem Puncte von Vorurtheilen ſeltſam verblendete Windham gehörte, ſuchen zwar auch dieſen Mißbrauch zu beſchönigen, und meinen, es komme überhaupt auf die Wahlform wenig an, wenn nur die ausgezeichnetſten Köpfe in dem großen Volksrathe verſammelt würden, wozu gerade der in jenen Flecken leicht zu erlangende Einfluß (zumal wenn redliche Vaterlandsfreunde ihn ausübten) ein Mittel werden könne. Aber ſelbſt wenn man dies zugeben wollte, würde man dennoch ſolche Mißbräuche verdammen müſſen, da der unwürdige Gebrauch, die Wahlberechtigten in den eigentlichen Rotten Boroughs, wie in den andern feilen Flecken, zu gewinnen, nothwendig unter dem Volke die Liebe zur Freiheit und den Stolz auf Unabhängigkeit unterdrücken wird, und da in den Gefühlen des Volkes allerdings mehr, als in der Zuſammenſetzung der geſetzgebenden Verſammlung, der wahre Lebensquell der Landesfreiheit zu ſuchen iſt.

Rotterdam, an Handel und Wohlſtand die zweite Stadt im Range in den ſieben nördlichen Provinzen der vereinigten Niederlande und, die neu vereinigten ſüdlichen mitgerechnet, die dritte an Volksmenge nach Amſterdam und Brüſſel. Sie enthält 6600 Häuſer, und, nach dem Staatskalender von 1815, 58,552 Einw. Sie hat die Geſtalt eines Dreiecks, deſſen Grundlinie ſich ſüdöſtlich an die Maas lehnt, und gewährt, vorzüglich wenn man zu Waſſer von Dordrecht kommt, eine prachtvolle Anſicht. Sie führt ihren Namen von dem kleinen Fluſſe Rotte, der hier mittelſt einer Schleuſe in die Maas oder Merwe fällt. Sie erhielt Stadtrechte im J. 1272, ward ſchon im 14ten Jahrh. dreimal, und noch dreimal gegen das Ende des 16ten Jahrh. vergrößert. 1480 ward ſie durch den Häuptling der Inſel Hoekſche Waard (im Diſtrict Dordrecht), Franz van Brederode, eingenommen und eine Zeitlang gegen den Erzherzog Maximilian mannhaft vertheidigt, brannte 1563 großentheils ab, ward 1572 von den Spaniern durch Verrath eingenommen und geplündert, und erhielt 1580 durch Wilhelm I. als die erſte unter den ſogenannten kleinen Städten Sitz und Stimme in den Staaten von Holland. — Seitdem hat ihr Wohlſtand beſtändig zugenommen; ſelbſt in dem nahrungsloſen Zeitraume von 1795—1813 litt Rotterdam vermöge ſeiner guten Handelslage verhältnißmäßig weit weniger als andere Städte der vereinigten Provinzen, obwohl nach der Vereinigung Hollands mit Frankreich und der Hemmung aller Schifffahrt auf der Maas durch die franzöſiſchen Zolleinrichtungen auch ihr Wohlſtand ſehr geſchwächt ward. In keiner niederländiſchen Stadt haben ſich die Früchte der Revolution von 1813 ſchon jetzt in einem ſolchen Umfange entwickelt, als hier; bereits im Frühlinge 1814 war die Maas mit auswärtigen, insbeſondere brittiſchen Schiffen bedeckt, ſo daß für die inländiſchen Fahrzeuge kaum Platz vorhanden war, und ſeitdem hat der Handel der Stadt ſo weit ausgedehnte auswärtige Verbindungen, namentlich nach Oſt- und Weſtindien angeknüpft, daß ſelbſt Amſterdam ſich noch nicht in dieſem Grade dem vorigen Wohlſtande nähert. Rotterdam iſt der Geburtsort des Wiederherſtellers wahrer Gelehrſamkeit und des guten Geſchmacks im Norden von Europa, Deſiderius Erasmus, welchem hier auf dem großen Markte anfangs ein hölzernes, in der Folge ein ſteinernes und endlich das noch vorhan-

dene zehn Fuß hohe metallene Standbild errichtet ward. Die lateiniſchen Schulen der Stadt werden noch jetzt nach dem Namen des großen Mannes benannt. — Die innere Stadt (Binnenſtad) wird durch die hohe Straße von der äußeren (Buitenſtad), an der Maas gelegen, geſchieden; die erſtere hat viele enge Gaſſen und beſteht faſt ganz aus Bürgerhäuſern, die letztere hingegen enthält viele große, prachtvolle Kaufmannshäuſer, denen ſich die ankommenden und abſegelnden Seeſchiffe in bequemen und geräumigen Ankerplätzen unmittelbar nahen, und mit ſeltener Leichtigkeit ein- und ausladen können. Unter den Landungsplätzen oder Quais des trefflichen Hafens ſind die vorzüglichſten: der Wijn-, Leuven- und Nieuwe-Haven, der Blaak, die geiderſchen und ſpaniſchen Quais, das Haringvliet und der prachtvolle, ſchön bepflanzte Quai an der Maas, de Boompjes. Seeſchiffe, die höchſtens 15 Fuß tief im Waſſer gehen, nehmen die Fahrt über Briel (Brielle); gehen ſie tiefer im Waſſer, von Helvoetſluis durch das Hollandſch Diep und das dortſche Kil (Fahrwaſſer). Schon in früheren Zeiten war Rotterdam der Hauptſitz des holländiſchen Handels nach England und Schottland, und regelmäßig ſegelte periodiſch eine Sloop zwiſchen hier und London; dieſer Handelszweig iſt jetzt völlig wieder hergeſtellt, und man ſieht hier beſtändig eine große Anzahl Engländer. — Die vorzüglichſten öffentlichen Gebäude ſind: die große St. Laurenzkirche, enthaltend die Gräber der niederländiſchen, größtentheils in den Kriegen gegen England und Frankreich zwiſchen 1660 und 1674 gebliebenen Seehelden: de Witte, Kortenar, Johann van Brakel, Johann de Lief, de Jan van Nes, Korneliús Matelief und Mooi Lambrechts. Außerdem gibt es hier niederdeutſche und ſchottiſche Reformirte, franzöſiſche und engliſche Biſchöfliche, presbyterianiſche, Lutheriſche, catholiſche, anabaptiſtiſche und remonſtrantiſche Kirchen und Gotteshäuſer. Die Börſe iſt groß und ſchön. Bemerkenswerth iſt das Admiralitätsgebäude (Zekantoor) und der anſehnliche Schiffswerft. Die beiden Hauptſpaziergänge der Stadt ſind an der Weſtſeite das ſogenannte Nieuwe-Werk und an der Oſtſeite die Plantaadje (Anpflanzung), beide an der Maas. — Unter den hieſigen Fabriken zeichnen ſich die Zuckerraffinerien aus. Außerdem gibt es Branntweinbrennereien, Näh- und Stecknadel-, Korkpfropfen- und Lackmusfabriken; unter den wiſſenſchaftlichen Anſtalten: het Bataafſch Genootſchap voor proefondervindelijke Wijsbegeerte (Geſellſchaft zur Beförderung wiſſenſchaftlicher Forſchungen), eine gelehrte Geſellſchaft unter der Benennung: Verſchiedenheit und Übereinſtimmung, und ein beträchtlicher Zweig der holländiſchen Akademie der ſchönen Künſte und Wiſſenſchaften. Man behauptet, daß in Rotterdam das Holländiſche am reinſten geſprochen wird.

Rotunda (Rotonda) kann überhaupt ein jedes Gebäude genannt werden, das außen und innen rund iſt. So iſt z. B. das berühmte Pantheon zu Rom eine Rotunda, deren Inneres durch eine an der Decke angebrachte Öffnung erhellt wird. Bei Tempeln, Gartenſälen u. dgl. wird dieſe Form häufig angewendet, ſeltener bei Gebäuden, deren Nutzen auf das gewöhnliche Leben berechnet iſt.

Roucher (J. A.), wurde zu Montpellier 1745 geboren, und zeichnete ſich ſchon früh durch den dichteriſchen Schwung ſeiner Phantaſie aus. Beim Ausbruch der Revolution fühlte er ſich von den ausgeſprochenen Worten: Freiheit und Menſchenrechte, begeiſtert; als aber bald darauf unter der Herrſchaft des Pöbels ein gräßlicheres Syſtem der Tyrannei ſich erhob und entwickelte, als faſt je von

Thronen ausgegangen war, konnte Roucher ſeinem empörten Menſchengefühl nicht widerſtehen, und lud bald durch ſein freies Benehmen den Haß der Machthaber Frankreichs auf ſich. Mehreremal entging er glücklich den Nachſtellungen ſeiner Verfolger; endlich von ihnen eingezogen, ward er zum Tode verdammt, und ſtarb unter der Guillotine im Juli 1794. Als Dichter iſt Roucher berühmt geworden durch ein Gedicht: Die Monate, in zwölf Geſängen, das, wenn gleich mehrere franzöſiſche Kritiker es ziemlich hart beurtheilten, doch wegen der Zartheit ſeiner Sprache und Empfindungen Anerkennung verdient. Außer dieſem Werke ſchrieb Roucher noch eine Überſicht von Smiths Unterſuchung der Art und Urſachen der Volksreichthümer, und kleine Dichtungen und Briefe, die nach ſeinem Tode herauskamen. Unter ſeiner Verlaſſenſchaft fand ſich auch ein angefangenes Epos: Guſtav Waſa.

Roué nennt man einen Mann, der dem Leben in der großen vergnügungsſüchtigen Welt Grundſätze und Sitten geopfert hat. Der Herzog von Orleans, Regent von Frankreich, während der Minderjährigkeit Ludwigs XV., welcher wenig von den Menſchen hielt, und überzeugt zu ſein glaubte, daß ſelbſt die, welchen er ſeine Freundſchaft ſchenkte, nichts taugten, hatte ſeinen Tiſchgenoſſen und Lieblingen den Namen der Roués gegeben, womit er ſelbſt andeuten wollte, daß ſie nichts beſſeres werth ſeien, als gerädert zu werden, nicht als gemeine Verbrecher, ſondern als Höflinge, die ſich jede Handlung, zu der ſie der Taumel des Vergnügens trieb, erlaubten, beſonders wenn ihr Fürſt ſich daran beluſtigte.

Rouen, die Hauptſtadt der vormaligen Normandie, und jetzt des Departements der untern Seine, liegt in einer ſchönen mit Anhöhen begrenzten Ebene, am rechten Ufer der Seine und hat 11,000 Häuſer mit 87,000 Einw. Es gehören dazu ſechs Vorſtädte, wovon St. Sever am linken Ufer der Seine gebaut und durch eine Schiffbrücke mit der Stadt verbunden iſt. Dieſe Schiffbrücke fällt und ſteigt mit der Ebbe und Flut, obgleich ſie gepflaſtert, und ganz einer ſteinernen Brücke ähnlich iſt. Sie iſt 270 Schritte lang, und ſteht ſeit 1626. Die Stadt iſt nicht hübſch gebaut; die Häuſer ſind größtentheils von Holz, die Straßen meiſtens enge und dunkel, nur die Quais längs der Seine ſind ſchön. Die ſehr große Domkirche, die ſchöne vormalige Abtei St. Ouen, wegen ihres hohen Thurmes merkwürdig, der Juſtizpalaſt und das Schauſpielhaus zeichnen ſich am meiſten unter den öffentlichen Gebäuden aus. Merkwürdig iſt auch die auf dem Marktplatze aux veaux befindliche Bildſäule des 1430 daſelbſt von den Engländern verbrannten Mädchens von Orleans. Rouen iſt der Sitz des Präfecten, der Departementsbehörden, des commandirenden Generals der 15ten Diviſion, eines Erzbiſchofs, eines königl. Gerichtshofes, einer Handelskammer und eines Handelsgerichts, und hat viele wiſſenſchaftliche Anſtalten, als eine Akademie der Wiſſenſchaften und Künſte, eine Société d'émulation, ein Lyceum, eine Schifffahrtsſchule, eine Zeichenſchule, eine mediciniſche und Hebammenſchule, eine öffentliche Bibliothek, ein Muſeum, ein naturhiſtoriſches Cabinet und einen botaniſchen Garten. Man unterhält zahlreiche Manufacturen und Fabriken, welche Baumwollenzeuge, vorzüglich Nanquin, Piqué, Kattun, Shawls, Hals- und Taſchentücher, Leinwand, Papiertapeten, Spielcharten, Tuch, Wachstuch, Zucker, Horn- und Elfenbeinarbeiten, chemiſche Fabricate, vortreffliche Confituren, abgezogene Waſſer, Eiſen- und Gelbgießerarbeit, Oblaten und an-

dere Artikel liefern. Der Handel iſt äußerſt ausgebreitet, denn mit der Flut können ſchwerbeladene Schiffe bis an die Quais gelangen, und von hier werden dann die Waaren auf der Seine weiter verführt; daher iſt auch der Speditionshandel ſehr anſehnlich. Auch hält die Stadt große Garn- und Twiſtmärkte.

Rouget de Lisle (Joſeph), geb. 1760, iſt der Verfaſſer und Componiſt der ſo berühmt gewordenen Marſeiller Hymne (die auch unter dem Titel: l'Offrande à la liberté, und unter mancherlei dramatiſchen Abwechſelungen, mit großer Pracht auf dem Operntheater zu Paris gegeben wurde. Den Namen Marſeiller Marſch oder Hymne erhielt dieſes Gedicht, weil es in Paris zuerſt (1792) durch die Marſeiller Föderirten bekannt wurde. Die Wirkung dieſes Geſanges, deſſen Muſik in der That meiſterhaft iſt, war bei den franzöſiſchen Heeren ſo außerordentlich, daß Klopſtock zu dem Verfaſſer ſagte, als er ihn in Hamburg ſprach: „Durch Ihr Gedicht ſind 50,000 brave Deutſche Gefallen.“ Rouget war zu Anfang der Revolution als Ingenieurofficier in Strasburg. Man hörte damals nur Gaſſenhauer auf den Krieg, und er ward aufgefordert, eine Kriegshymne zu dichten. In einer Stunde der Begeiſterung ſchloß er ſich ein, und in einer Nacht hatte er die Hymne und die Muſik dazu vollendet. Sie rettete ihn nicht vor den Verfolgungen der Terroriſten. Bei Quiberon ward er verwundet, und lebt ſeitdem von Geſchäften zurückgezogen.

Rouladen, ſ. Paſſagen.

Rouſſeau (Jean Baptiſte), einer der beſten Dichter Frankreichs, der unter den lyriſchen Dichtern ſeiner Nation noch immer die erſte Stelle einnimmt. Er war der Sohn eines Schuhmachers, 1669 (nach andern 1671) zu Paris geboren, und ſtarb zu Brüſſel 1741. Obgleich von niedriger Herkunft, genoß er dennoch einer vortrefflichen Erziehung. Der Unterricht Boileaus weckte in ihm früh den dichteriſchen Geiſt, der ihm zu Theil geworden war. Als Jüngling zeigte er ſich daher in kleinen poetiſchen Verſuchen, welche geiſtreich und voll von Einbildungskraft waren. 1682 ward er bei dem damals nach Dänemark abreiſenden franzöſiſchen Geſandten Bonrepeaux Page, und in der Folge wählte ihn der Marſchall von Tallard, als er nach England reiſte, zu ſeinem Secretär. In London ward St. Evremont ſein genauer Freund. Bald darauf kam er zum Finanzdirector Rouillé, den er liebte und ſchätzte. Ihm folgte er überall, und im ruhigen Umgange mit dem Manne trieb er die Wiſſenſchaften und die Dichtkunſt eifrig, und verſchmähte mehrere ihm damals angebotene Stellen. Bis hieher war ihm das Glück günſtig geweſen; von nun an ward es ihm abhold. Es erſchien um dieſe Zeit auf der Bühne von Paris die Oper Heſione, und kurz darauf eine witzige Satyre in Verſen gegen den Dichter. Höchſt wahrſcheinlich waren dieſe Couplets von Rouſſeau. Es folgte eine Menge anderer, die an Gift und Geifer ihre Vorgänger noch übertrafen, ſo daß Paris und Verſailles damit überſchwemmt wurden. Die Tribunale, der ewigen Klagen darüber müde, ſuchten endlich den Verfaſſer der Verſe zu entdecken. Keiner zweifelte daran, daß es Rouſſeau ſei, obgleich er ſelbſt es ſtandhaft läugnete. Beſtimmtes ließ ſich indeß nicht darüber ausmachen, und Rouſſeau wäre nie dadurch ins Unglück geſtürzt, hätte er ſich begnügt zu läugnen; aber er ging weiter und beſchimpfte ſeinen Charakter durch folgende Handlung bei Mit- und Nachwelt. Es lebte um dieſe Zeit ein Geometer, Namens Saurin, zu Paris.

Dieſen beſchloß Rouſſeau, aus welchen Gründen, weiß man nicht, zu verderben. Er beſtach einen Schuhmacherjungen, Wilhelm Arnould, öffentlich vor Gericht auszuſagen, er habe von Saurin dieſe Verſe bekommen, und ſie auf ſein Geheiß ausgeſtreut. Die Unſchuld dieſes Mannes kam jedoch bald an den Tag; Saurin bewies, daß Rouſſeau den Zeugen beſtochen, und am 7ten April 1712 ward der Dichter durch einen öffentlich angeſchlagenen Beſchluß auf ewig aus Frankreich verbannt. — Rouſſeau ging nun nach der Schweiz, und fand daſelbſt an dem franzöſiſchen Botſchafter, Grafen de Luc, einen Gönner. Als aber 1714 der Graf als Bevollmächtigter nach Baden reiſte, um dort mit dem Prinzen Eugen Frieden zu ſchließen, begleitete er dieſen nach Wien, wo er drei Jahre lang ein höchſt angenehmes Leben führte. Nach Verlauf dieſer Zeit mußte er ſchnell Wien verlaſſen, warum, iſt nicht gewiß; wahrſcheinlich jedoch, weil er an einigen Verſen des Grafen Bonneval auf eine der Mätreſſen des Prinzen Theil hatte. Rouſſeau ging nach Brüſſel, wo er mit Voltaire, ſeinem Schulfreunde, in neuen Streit und Feindſchaft verwickelt wurde. Übrigens konnten die freundlichſten Verhältniſſe in Brüſſel das Verlangen nach der Hauptſtadt in ihm nicht vertilgen. Auch hatte es der Großprior von Vendome, in Verbindung mit dem Grafen von Breteuil, ſchon dahin gebracht, daß Rouſſeau vom Regenten, dem Herzoge vom Orleans, ein Zurückberufungsſchreiben erhielt. Dies befriedigte aber den Ehrgeizigen nur halb; er verlangte eine nochmalige Durchſicht ſeiner Prozeßacten, und eine öffentliche Zurückberufung. Mit Recht ward dies einem Manne verweigert, der ſich durch eine ehrloſe Handlung geſchändet hatte. Traurig über ſeinen mißlungenen Plan, ging er nunmehr auf Reiſen, und begab ſich 1721 nach London. Hier gab er 1723 die Sammlung ſeiner Werke, 2 Bde. 4., heraus. Ein anſehnliches Vermögen, welches er ſich dadurch erwarb, lieh er der damals ſchon ſinkenden Handelscompagnie zu Oſtende. Er verlor dieſe bedeutende Summe, und kam dadurch ſo herunter, daß er nur noch von der Unterſtützung einiger Freunde lebte. Der Notar Boutet zu Paris und der Herzog von Ahremberg, an deſſen Tafel er zu Brüſſel ſpeiſte, waren es vorzüglich, die ihm ſein Leben noch erträglich machten. Des letztern Gunſt verſcherzte er jedoch ebenfalls bald. Nun war ihm Brüſſel unerträglich. Einige ſeiner Freunde ließen ihn, um ſeinen Kummer zu lindern, heimlich nach Paris kommen, aber ſchon nach drei Monaten mußte er die Hauptſtadt wieder verlaſſen, in der er abermals ſeiner Satyre zum Nachtheil mächtiger Perſonen freien Lauf gelaſſen hatte. 1740 kam er nach Brüſſel zurück, ſtarb aber im Frühlinge des folgenden Jahres. Noch in der Sterbeſtunde betheuerte er, nicht der Verfaſſer der ſchändlichen Verſe geweſen zu ſein. — Rouſſeaus Werke ſind 1) vier Bücher Oden, deren erſtes Buch Oden aus den Pſalmen enthält. In dieſer letztern Gattung iſt Rouſſeau der erſte franzöſiſche Dichter. Reinheit und Eleganz des Ausdrucks, ſo wie ein edler und ſchöner Versbau ſind darin mit trefflichen religiöſen Gedanken gepaart; wenn gleich bisweilen ein prunkendes Wortgepränge den lyriſchen Schwung erſetzen muß; 2) Cantaten. Auch in dieſer Dichtungsart, deren Schöpfer Rouſſeau iſt, glänzt er vorzüglich; die Wahl der Gegenſtände, die Gewandtheit, mit der er dieſelben behandelt, verdient eben ſo viel Lob, als der edle Ausdruck. Die Cantate von der Circe ſcheint unter allen die gelungenſte zu ſein; 3) Briefe in Verſen, die am wenigſten gelungenen Werke des Dichters, wiewohl ſie zu ſeiner Zeit wegen ihrer

ſatyriſchen Seitenblicke und Beziehungen allgemeinen Beifall fanden; 4) Allegorien. Sie haben zwar die Incorrectheit nicht, die in den Briefen herrſcht, ſind aber dafür langweiliger als dieſe. Die Erfindung der meiſten iſt gezwungen und höchſt unwahrſcheinlich, der Versbau iſt einförmig; 5) Epigramme, nächſt den Cantaten und Pſalmen das Beſte, wenn man die abrechnet, in denen ſich franzöſiſche Frivolität in ihrer vollen Glorie zeigt. In den übrigen herrſcht angenehmer und leichter Witz, Abwechſelung und gute Wahl der Gegenſtände; 6) verſchiedene Poeſien von geringem Werthe, unter denen jedoch manches Stück noch beſſer iſt, als 7) ſeine vier Luſtſpiele in Verſen, und 8) ſeine zwei Luſtſpiele in Proſa. Zwar iſt der Styl rein, aber die Fabel ſo langweilig, als der Dialog, der ſich nur in wenigen Scenen auszeichnet. Auch haben dieſe Stücke bei der Aufführung nie Glück gemacht; 9) die Opern, die Rouſſeau geſchrieben, ſind völlig ſeiner unwürdig; auch hat er ſie ſelbſt unterdrückt, und nicht in die Sammlung ſeiner Werke aufgenommen; 10) ein Sammlung von Briefen in Proſa, worunter mehrere ſind, die ſeinen zweideutigen Charakter verrathen. — Zu der oben angeführten Ausgabe ſeiner Werke erſchien auf Verlangen der Subſcribenten, welche alle Werke Rouſſeaus verlangten, ein Supplément aux Oeuvres de Mr. Rousseau, Londr. 1723, 8. Zu Amſterdam kam 1726 eine etwas vermehrte Ausgabe ſeiner Werke in 3 Bdn. 8. heraus. Endlich beſorgte Seguy, in Dienſten des Fürſten von Thurn und Taxis, 1743 eine Ausgabe von Rouſſeaus Werken, 3 Bde. 4. und 4 Bde 12. Die genannten Ausgaben enthalten nichts, als wozu ſich Rouſſeau bekannte; die Couplets, welche ihn ins Unglück ſtürzten, finden ſich nur in ſolchen Ausgaben, die gegen des Dichters Willen erſchienen ſind. Dieſe Ausgaben ſind ſelten. Einige Proben dieſer im höchſten Grade gemeinen Verſe findet man in La Harpes Cours de littérature (herausgegeben von Auger) t. IV. p. 178 ff. — Eine 1716 zu Paris erſchienene Schmähſchrift: Histoire satyrique de la vie et des ouvrages de Mr. Rousseau, par Mr. F. Gacon, enthält die Actenſtücke Saurins gegen Rouſſeau, auch einen Theil der berüchtigten Couplets. x. μ. δ.

Rouſſeau (Jean Jacques), geb. 1712 zu Genf, war der jüngere Sohn eines Uhrmachers. Er kam ſchwächlich auf die Welt, und koſtete ſeiner Mutter das Leben, weshalb er auch ſeine Geburt ſein erſtes Unglück nannte. Rouſſeau ſagt in ſeinen Confessions (die doch immer Selbſtbekenntniſſe einer eiteln Seele ſind) von ſich, daß er als 7jähriger Knabe viel Religion gehabt, daß ſeine erſte Lectüre von jener Zeit an Romane geweſen wären, worauf er doch bald eine beſſere erhalten, und beſonders den Plutarch liebgewonnen habe; im achten Jahre wußte er den Plutarch auswendig, und im zwölften hatte er bereits die meiſten Romane durchlaufen; doch lernte er auch den Tacitus und Grotius, welche zwiſchen den Inſtrumenten auf der Werkſtätte ſeines Vaters lagen, kennen. Zugleich ward ſchon früh ſein muſikaliſcher Sinn geweckt. Mit dem neunten Jahre ward er einem Pfarrer auf dem Lande zur Erziehung übergeben; mit vierzehn Jahren kam er zu einem Graveur in die Lehre; denn dieſe Kunſt entſprach ſeiner Neigung; aber die despotiſche Härte ſeines Herrn verleidete ihm die Kunſt. Er entlief, irrte in Savoyen herum, und änderte aus Dürftigkeit die Religion. Man unterrichtete ihn in einem Kloſter, aus dem er aber bald entſprang; nach manchen Abenteuern

kam er endlich durch die Empfehlung eines ſavoyiſchen Landpredigers zu einer Frau von Warens in Annecy, die ihn zu ſich nahm, in Wiſſenſchaften und in der Muſik unterrichten ließ, und ihn wie ihren eigenen Sohn liebte, wohl auch verzärtelte. — Im zwanzigſten Jahre ging Rouſſeau nach Frankreich, mit der Hoffnung, durch ſeine Kenntniſſe in der Muſik ſich Unterhalt zu verſchaffen. In Beſançon ſang er mit Beifall in einigen Concerten; man verſprach ihm Beförderung, ſobald eine Stelle erledigt ſein würde. Inzwiſchen gab er einige Jahre lang zu Chambery in der Muſik Unterricht, und ging dann ſeines kränklichen Körpers wegen nach Montpellier. Allein die Meeresluft war ihm nicht zuträglich; er kehrte zu ſeiner Wohlthäterin zurück, und blieb bei ihr bis 1742, in welchem Jahre er die Stelle eines Secretärs bei dem franzöſiſchen Geſandten in Venedig erhielt. Nach anderthalb Jahren trennte er ſich von demſelben, ging nach Paris, gewann ſeinen Unterhalt durch Notenſchreiben, und legte ſich in müßigen Stunden auf Naturlehre und Chemie. Um dieſe Zeit bekam er einen Anfall von Steinſchmerzen, welche Krankheit ihn nie wieder verließ. — 1750 gewann er die bekannte Preisfrage der Akademie zu Dijon (ob die Wiederherſtellung der Künſte und Wiſſenſchaften zur Verbeſſerung der Sitten beigetragen habe?). Seine paradoxe Behauptung, daß die Wiſſenſchaften und Künſte verderblich geweſen ſeien, ward eifrig widerlegt; in Spanien miſchten ſich ſogar der Hof und die Inquiſition in dieſe Sache. In der Vorrede zu ſeinem Narziß, einem Luſtſpiele, vertheidigt er ſich gegen viele Mißverſtändniſſe. Hierauf brachte er ſeinen Devin du village auf das Theater, eine kleine Oper, wozu er die Muſik ſelbſt componirt hatte. Dies Stück fand allgemeinen Beifall, und der Verfaſſer ward von der franzöſiſchen Nation faſt angebetet. — Als er aber 1753 ſeinen berühmten Brief über die franzöſiſche Muſik herausgab, worin er die Unvollkommenheit derſelben zeigte, gerieth alles in Aufruhr. Er erſchienen eine Menge Widerlegungen. Sänger, Sängerinnen und Virtuoſen, welche die Feder nicht führen konnten, legten ſich aufs Schimpfen, und verbreiteten gegen ihn Pasquille, Geſänge und ehrenrührige Kupferſtiche. Man hing ſeinen Brief im Theater auf, und es wurden ſogar Leute beſtellt, welche den Verfaſſer ermorden ſollten. — Rouſſeau entfloh nach Genf. Durch ſeine Religionsveränderung hatte er ſein Bürgerrecht verloren. Jetzt nahm er öffentlich die reformirte Religion wieder an, und ward in alle Rechte eines freien Bürgers von Genf eingeſetzt. Von da reiſte er nach Savoyen, und ſchrieb in Chambery ſeine Abhandlung über den Urſprung der Ungleichheit unter den Menſchen (sur l'inégalité parmi les hommes). Dieſe Schrift erregte noch mehr Aufſehen, als die Beantwortung der Preisfrage. Er hielt den wilden und geſitteten Menſchen neben einander; das Mein und Dein, Eigenthum und Reichthum, die daraus entſtehende Obermacht und Üppigkeit erklärte er für Quellen tauſendfachen Elends, und voll Ekels vor dem gleißenden Weſen der großen Welt, in der ſein Naturgefühl zum Spotte geworden, rief er ſeinen Brüdern zu: kommt in die Wälder und werdet Menſchen! Sie ſollen ſich ſelbſt überlaſſen gleich den Thieren leben; das ſei der Stand der Unſchuld und die anerſchaffene Einfalt. „Eigenthum und Verträge haben die Menſchen unglücklich gemacht; Eiſen und Korn haben die Einzelnen zwar gebildet, das menſchliche Geſchlecht aber zu Grunde gerichtet." — Voltaire ſchrieb damals an Rouſſeau: Man bekommt bei Ihrem Buche Luſt, auf allen Vieren zu kriechen; indeſſen ich ſechzigjähriger

Mann bin zu alt dazu, und überlaſſe dieſe natürliche Art zu gehen andern, die deſſen würdiger ſind, als Sie und ich. — Unterdeſſen hatte ſich in Paris der Haß gegen ihn gelegt. Auf dringende Einladung kehrte er zurück, aber nicht nach der Hauptſtadt, ſondern nach Montmorency. In dieſer glücklichen Einſamkeit ſchrieb er den Geſellſchaftsvertrag, die neue Heloiſe, und den Emil, Werke, durch die er auf ſein Zeitalter mächtig gewirkt hat. — Seine politiſchen Schriften, vorzüglich die beiden Abhandlungen über den bürgerlichen Vertrag und über die Ungleichheit unter den Menſchen, ſollen Schuld ſein an den ſpeculativen Verirrungen der franzöſiſchen Revolution. Die Schrift: du contrat social, wurde für die Metaphyſiker gewiſſermaßen der Katechismus der Revolution; ſie hieß nur le Pharus de la législation; und doch war unter allen Rouſſeauſchen Schriften dieſe am ſeltenſten vorher geleſen und noch ſeltener verſtanden worden. Auf einmal glaubte man in ihr die Grundlagen zu einem unwandelbaren Staatsgebäude entdeckt zu haben. Rouſſeaus Andenken ward daher auf alle mögliche Art geehrt. 1791 veranſtaltete man zu Montmorency deswegen ein ländliches Feſt. Am 11ten Oct. 1794 wurden ſeine Gebeine feierlich im Pantheon zu Paris beigeſetzt. — Während die Weltleute und die Gelehrten für und gegen ſeinen Geſellſchaftsvertrag und ſeinen Streit über die franzöſiſche Muſik ſprachen, erſchien ſeine Julie (die neue Heloiſe), vor welcher er ganz unſchuldige Mädchen warnte; nämlich ſolche, die nie einen Roman geleſen hätten, und in deren Phantaſie kein Funke von Leidenſchaft gefallen wäre, die nur Ahnungen der Liebe trügen in ihrem lautern, für beſchränkte häusliche Freuden ſich aufbewahrenden Herzen. Julie und ihr Liebhaber, am Fuße der Alpen, horchend auf die Stimme der Natur, da, wo ſie vom hohen Gipfel herabſpricht in ernſter Majeſtät, beide voll warmen Gefühls, voll der Liebe, die vom Himmel in auserwählte Seelen kommt, und bleibt und duldet, bis ſie mit ihnen dahin zurückkehrt, von wannen ſie ausging; Julie und ihr Liebhaber machten in Frankreich, wo die Liebe leichtſinnig um den Putztiſch flatterte, und in den Ländern, wo die Jungfräulichkeit noch etwas Heiliges war, einen ſehr verſchiedenen, aber gleich ſtarken Eindruck. — Endlich gab er 1762, zunächſt für eine Mutter niedergeſchrieben, das berühmteſte Erziehungswerk der neuern Zeit heraus: Emile, ou de l'éducation. In einem Briefe an die Marſchallin von Luxemburg, vom 12ten Jun. 1767, gibt Rouſſeau folgende Urſache der Herausgabe ſeines Emils an. Er hatte mit einer Haushälterin, welche er ſpäterhin noch zur Frau nahm, fünf Kinder gezeugt, alle fünf aber in ein Findelhaus geſchickt, mit ſo geringer Vorſicht zu einer Wiedererkennung, daß er nicht einmal die Tage ihrer Geburt ſich aufgezeichnet hatte. Seit mehrern Jahren empfand er deswegen die kränkendſten Gewiſſensbiſſe, doch „ſein und der Mutter Gram deshalb ſei fruchtlos, und der Wunſch, ſeinen Fehler wenigſtens einigermaßen zu vergüten, ſei eine der Haupturſachen ſeines über Erziehung geſchriebenen Werks.“ (Vgl. le Conserv. de Neuchateau 1800.) Er hatte namentlich im Emil die ſpeculativen Wahrheiten der Religion von denen abgeſondert, deren Einfluß auf unſer Leben niemand läugnen wird. „Sobald ihr mit unbefangener Seele den Schriften des Evangeliums euch nähert, werdet ihr die Majeſtät derſelben empfinden. Der, welcher es verkündigt, war gewiß kein Betrüger, und die von ihm zeugten, waren es auch nicht. In ſeiner Lehre, in ſeinem Leben iſt er mehr als alle, die vor ihm waren,

und ſein Tod iſt der Hingang eines in Menſchheit gehüllten Gottes. Zugleich aber findet ihr in eben den Schriften Dinge, welche der Vernunft widerſprechen. Könnt ihr die Schwierigkeit nicht löſen, ſo grübelt nicht, ſondern bleibt in einem heiligen Zweifel; demüthigt euch vor der höchſten Weisheit, und bittet, daß ſie euch erleuchte. Seid deſto eifriger und getreuer in Erfüllung alles deſſen, was jede redliche Seele darin für gut und wahr erkennen muß. Ein unfreiwilliger Irrthum des Verſtandes wird euch nicht auf ewig unglücklich machen; ihr werdet nach euern Thaten gerichtet." — Dies iſt der Inbegriff deſſen, was Rouſſeau zuerſt ſeine Julie auf dem Sterbebette, nachher ſeinen Vicar aus Savoyen im Emil ſagen läßt. Kaum war der Emil mit dieſem Glaubensbekenntniß erſchienen, ſo ließ das Parlament das Buch wegen der gewagten Urtheile über das Poſitive der Religion 1762 verbrennen, und verurtheilte den Verfaſſer zum Gefängniß. Der Erzbiſchof von Paris verfolgte ihn mit einem Hirtenbriefe und nannte ihn einen Gottloſen, einen Verführer. Rouſſeau antwortete: „nicht er ſei der Gottloſe; die Gottloſen ſeien diejenigen, die ſich Gottes Gerichte anmaßen;" zuletzt fragte er: „Ihr guten, unſchuldigen Herzen! habe ich euch verführt?" — Rouſſeau wollte nach Genf fliehen, aber ſeine Vaterſtadt nahm ihn nicht nur nicht auf, ſondern bedrohte ihn ebenfalls mit dem Gefängniſſe, und ließ das einzige Exemplar des Emils, das ſich dort vorfand, durch den Henker verbrennen. Er flüchtete nach Yverdun im berner Gebiete, und von da nach Motiers-Travers, einem kleinen Dorfe in der Grafſchaft Neufchatel. Da er ſeit den Kinderjahren nie unter Proteſtanten gewohnt hatte, ſo war die Vereinigung mit der daſigen Gemeinde ihm deſto angenehmer. Ihm gefiel ihr einfältiger Gottesdienſt; er beſuchte fleißig die Kirche des Orts, erbaute ſich und andere, gewann die Freundſchaft des Predigers, und die Liebe der ganzen Gemeinde. Er bat um Zulaſſung zum heil. Abendmahl, und dieſe ward ihm gewährt. Als die Geiſtlichen in Genf ſeinen Namen von der Kanzel herab zum Gräuel zu machen ſuchten, ſchrieb er gegen dieſe Verleumdungen und gegen das ungeſetzmäßige Verfahren des genfer Senats in ſeiner Sache, auf Anrathen ſeiner Freunde, die berüchtigten Briefe vom Berge. — Unterdeſſen blieb Rouſſeau mit ganzer Seele ſeiner Gemeinde zugethan, bekannte ſich feierlich zur proteſtantiſchen Kirche, und begehrte zum zweitenmal das Abendmahl, über deſſen Verſtattung man ihm Schwierigkeiten machte. Seine Briefe vom Berge, der Brief an den Erzbiſchof von Paris und ſein Dictionnaire physique portatif wurden in Paris 1765 öffentlich verbrannt. Die genfer Geiſtlichen ſuchten den Prediger in Motiers gegen ihn einzunehmen, und die Gemeinde von ihm zu entfernen; von letzterer mußte er mehrere Mißhandlungen erdulden. Er verlebte hierauf in zwei Monaten auf der Petersinſel im bieler See, wie er ſelbſt ſagt, Jahrhunderte; ſeinem Botaniſiren daſelbſt verdankt man ſeinen Botaniste sans maître, und den guten Gedanken, die Jugend früh in die Botanik einzuführen. Er ward aber auch hier nicht länger geduldet. Die Obern eines deutſchen Cantons geboten ihm, in der rauheſten Jahreszeit, ihr Land binnen kurzer Friſt zu räumen. Er bat umſonſt um eine kleine Verlängerung, umſonſt um ein Gefängniß, wo er ohne Schreibzeug, ohne irgend eine Geſellſchaft, nur ungequält dem Tode entgegenharren dürfe. Man trieb ihn fort, und überließ ihn der Gefahr, unterweges umzukommen. — Seine Freunde bewirkten ihm einen freien Geleitsbrief

nach Paris, wo die Philoſophen, die es verdroß, ſo viel Herz und ſo vielen Glauben in ihm zu finden, eben ſo grauſam ſeiner ſpotteten, als die Geiſtlichen ihn verfolgt hatten. Billiger gegen ihn war der engliſche Philoſoph Hume, der ihn mit nach England nahm. Rouſſeau betrat mit Jubel den Boden der Freiheit, fiel ſeinem Retter um den Hals, und begleitete ihn nach London. In London empfing man ihn mit aller der Schwärmerei, deren jene Nation fähig iſt. Die Engländer drängten ſich, ihn zu ſehen; die Damen trugen ſein Bild an ihren Armbändern. Hume war ein guter, aber äußerſt kalter Mann, welcher Rouſſeaus Begeiſterung nicht begriff, und deſſen Wärme nicht erwiedern konnte. Rouſſeau wurde durch die Gleichgültigkeit ſeines einzigen Freundes mißtrauiſch, einige von leichtfertigen Engländern ausgeſtreute launige Blätter gegen den vertriebenen Weltweiſen beſtärkten dieſen Mißmuth, und ſo verzweifelnd an Rechtſchaffenheit und Freundſchaft ging er weg aus dem Lande, das er als ſeinen letzten Zufluchtsort angeſehen hatte (ſ. Humes private Correspondance. Lond. 1820). — Er kehrte unter einer ſtillſchweigenden Vergünſtigung 1767 nach Paris zurück, ward anfänglich von Neugierigen überall umringt, nachher nicht mehr bemerkt; ſonderte ſich immer mehr von der Geſellſchaft ab, ernährte ſich zum Theil von Notenſchreiben, und ſammelte Kräuter. Sein 1818 erſt bekannt gewordener Brief an Linné enthält das rührende Bekenntniß ſeines Glücks im ſtillen Umgange mit der Pflanzenwelt. 1768 ließ er ſein muſikaliſches Lexikon drucken, und bald darauf erſchien ſein Pygmalion, ein Melodrama, von ihm erfunden und vortrefflich ausgeführt. Für mehrere Romanzen und Lieder ſetzte er einfache und rührende Melodien. — Je älter Rouſſeau wurde, deſto mehr wuchſen ſeine Menſchenſcheu und ſein grämliches Weſen. Sehnſuchtsvoll wünſchte er in irgend einem Winkel eine Stätte zu finden, wo er ruhig ſterben könnte. Sein Wunſch ward ihm gewährt. Der Marquis Girardin bot ihm an, auf ſeinem Landhauſe Ermenonville unweit Paris zu wohnen, wohin Rouſſeau im Mai 1778 zog, aber ſchon den 2ten Jul. d. J., als er eben von einem Spaziergange zurückkam, plötzlich ſtarb; er war 66 Jahr alt geworden. Sein Körper ward einbalſamirt, in einen bleiernen Sarg verſchloſſen, und innerhalb des Parks von Ermenonville, auf der ſogenannten Pappelinſel beerdigt. Über ihm iſt ein ungefähr ſechs Fuß hohes Grabmal errichtet. — Schwärmeriſcher Eifer für Liebe und Freiheit, Paradoxienſucht, ſelbſtiſcher Starrſinn, warmer Eifer für Menſchenwohl mit dürſterer Hypochondrie verbunden, waren Hauptzüge ſeines Charakters. — Sein Werke erſchienen Paris 1764, 10 Bde. 12. und nachmals öfter. — Seit dem J. 1745 war Thereſe la Vaſſeur ſeine unzertrennliche Lebensgefährtin. Sie wußte ſich in ſeine Launen zu ſchicken; andere Vorzüge beſaß ſie nicht. Um ſie für ihre Treue zu belohnen, heirathete er ſie 1768. Schon im J. 1748 hatte ſie ihm das erſte Kind geboren, welches er, ſo wie die folgenden vier, alle ins Findelhaus ſchickte. Als man in der Revolutionszeit das Andenken Rouſſeaus ſo hoch feierte, konnte es nicht fehlen, daß man auch ſeiner hinterlaſſenen Witwe gedachte; ſie erhielt auf Barreres Antrag 1799 von der Nationalverſammlung einen jährlichen Gnadengehalt von 1200 Livres. W. L.

Rouſſillonweine ſind im Allgemeinen die Weine aus der Provinz deſſelben Namens. Die beſten Gewächſe zum Verfahren ſind die von Baix, Tormilla, Salces, Riveſaltes, Spira, Collioure, Bagnols, Parcous, St. André. Die rothen Sorten ſind dick, ge-

deckt, von ſchöner Farbe und vornehmlich zum Verſchneiden und Verbeſſern anderer Weine brauchbar. Ein beſonderer Wein iſt der ſogenannte Grenache, der anfangs dunkelroth iſt und dem Alicantwein gleicht, mit dem Alter aber die Farbe verliert und im ſechsten, ſiebenten Jahre dem berühmten Capweine gleich wird. Unter den weißen Rouſſillonweinen iſt der Maccabeo der koſtbarſte.

Routiniers nennt man diejenigen Ärzte, welche bei der Ausübung ihrer Kunſt blos einige eingelernte Regeln in Anwendung bringen, ohne ſich um die tiefere Begründung derſelben weiter zu bekümmern. Solche Regeln ſind bald aus der roheſten Empirie, bald von irgend einem mediciniſchen Syſteme entlehnt. Jedoch in dem einen, ſo wie in dem andern Falle wird man finden, daß der Routinier entweder von ſehr beſchränkten Geiſteskräften iſt, oder daß ſeine frühere wiſſenſchaftliche Bildung in hohem Grade vernachläſſigt worden war, oder endlich daß beide Umſtände vorhanden ſind. In der Stufenfolge der Heilkünſtler werden daher jederzeit die Routiniers den niedrigſten Rang haben können, mit dem die mehreſten freilich gewöhnlich nicht zufrieden ſind. Im Gegentheile iſt der Übergang vom Routinier zum Charlatan ſehr gewöhnlich, und beide Charaktere ſind daher oft vereinigt. Alsdann aber bildet ſich eine niedrige und in der That ſehr ſchädliche Individualität aus; der Routinier, der ſich dafür erkennt, und weiter nichts ſein will, kann im Mangel wirklich ausgebildeter Ärzte, an denen nirgends Überfluß iſt, eine nützliche Rolle als Landarzt (wie z. B. in Baiern) ſpielen. Er wird in den Fällen, wo ſeine Regel nicht ausreicht, einen andern Arzt zu Rathe ziehen, was begreiflich der Charlatan im frechen Übermuthe unterläßt.

Rowe (Eliſabeth), eine bekannte engliſche Dichterin, Tochter eines diſſentirenden Geiſtlichen, Walter Singer, zu Frome in Somerſetſhire, war 1674 geboren. Von Kindheit auf zeigte ſie viel Hang zur Lectüre und Dichtkunſt, ſchrieb im 12ten Jahre ſchon Gedichte, und übte ſich in Muſik und Malerei. In ihrem 22ſten Jahre gab ſie einen Band vermiſchter Gedichte heraus. Wegen ihrer körperlichen und geiſtigen Reize gehörte der Dichter Prior unter die Zahl ihrer Verehrer. Aber ſie weihete einen großen Theil ihrer Jugendzeit der Erfüllung ihrer Kindespflichten gegen ihren Vater, der ihrer Pflege bedurfte, und verheirathete ſich erſt 1710 mit Thomas Rowe, mit welchem ſie, obgleich er 12 — 13 Jahre jünger war, ſehr glücklich lebte. Ihr Mann, ein Verſchwender, ſtarb ſchon 1715, und hinterließ ſie in einer ſehr drückenden Lage, die nur ihr religiöſer Sinn lindern konnte. Sie lebte zu Frome in ſtiller Zurückgezogenheit und ſtarb 1737. — Außer der oben gedachten Sammlung von Gedichten gab ſie noch die Geſchichte Josephs und andere vermiſchte Gedichte heraus, die ſich durch einen correcten melodiſchen Versbau, eine fließende, bilderreiche Sprache und durch zärtliche und erhabene Empfindungen auszeichnen. Unter ihren proſaiſchen Schriften ſind die bekannteſten: Freundſchaft im Tode, in 20 Briefen von Todten an Lebende (Friendship in death, in twenty letters from the dead to the living). Sie ſind das Werk einer blühenden Einbildungskraft, und eines tief empfindenden, mit frommen Betrachtungen vertrauten Herzens, und ſind in vielen Auflagen, auch von andern religiöſen und ſittlichen Schriften der Verfaſſerin begleitet, erſchienen. Auch gab ſie in drei Theilen ihre moraliſchen und unterhaltenden Briefe in Verſen und Proſa (Letters moral and entertaining in verse and prose) heraus. Sie ſchrieb mit Leichtigkeit,

aber ohne große Sorge für die Correctheit; deſſen ungeachtet erwecken alle ihre Schriften eine hohe und günſtige Idee für die Verfaſſerin. Auch unſer Klopſtock hat die letztern mehreremale in ſeinen Gedichten, beſonders unter dem Namen: „der frommen Singer,“ und auch ſonſt erwähnt.

Rowe (Nicolas), geboren 1673 in Bedfordſhire, ein vorzüglicher engliſcher Dichter aus einer alten Familie in Devonſhire. Nachdem er ſich in einem Privatinſtitut und auf der öffentlichen Schule in Weſtminſter vortreffliche Kenntniſſe geſammelt hatte, ward er in ſeinem 16ten Jahre von ſeinem Vater zum Studium der Rechtswiſſenſchaften beſtimmt. Als er 19 Jahre alt war, ſtarb ſein Vater, und jetzt kehrte er wieder zu ſeinem Lieblingsſtudium, der Dichtkunſt, zurück. In ſeinem 25ſten Jahre lieferte er ſein erſtes Trauerſpiel: die ehrgeizige Stiefmutter (The ambitions Stepmother). Der Beifall, mit dem dies Stück bei ſeiner Aufführung, ungeachtet ſeiner Fehler, aufgenommen wurde, verleitete den Verfaſſer, ſich in der Folge wenig um die Regeln der dramatiſchen Kunſt zu kümmern. Dieſem erſten Verſuch folgte ſein Tamerlan (aufgeführt 1702), in welchem er durch den Tyrannen Bajazeth den König Ludwig XIV. als den größten Feind der bürgerlichen und kirchlichen Freiheit, und durch Tamerlan, der von dem Dichter in den vortrefflichſten Fürſten umgewandelt war, Wilhelm III. andeuten wollte. In den Darſtellungen beider herrſchte viel Übertreibung, aber der Zweck des Stücks und die vielen erhabenen und freien Geſinnungen erwarben ihm lange außerordentlichen Beifall. 1703 erſchien ſeine ſchöne Büßende (the fair penitent), eins ſeiner vortrefflichſten Stücke, wenn auch die Fabel von Maſſinger (ſ. d. Art.) entlehnt iſt. Dieſen Stücken folgten mehrere, unter denen ſeine Johanne Shore eine der ſchönſten tragiſchen Dichtungen der Engländer iſt. Überdies gab er Shakſpeares Werke nebſt einem Leben dieſes großen Dichters heraus. Rowe trat auch mit Ruhm und Achtung in das öffentliche Leben ein. Unter dem Staatsſecretariat des Herzogs von Queensbury bekleidete er die Würde eines Unterſtaatsſecretärs auf drei Jahre. Unter Annas Regierung ward er nicht wieder angeſtellt. Georg I. ertheilte ihm bei ſeiner Thronbeſteigung mehrere einträgliche Ämter, und er ſtarb 1718, 45 Jahr alt. Er wurde in der Weſtminſterabtei beerdigt, und ſeine Witwe (er war zweimal verheirathet) errichtete ihm ein koſtbares Denkmal. Rowe war übrigens ein Mann von liebenswürdigem Charakter, ausgerüſtet mit allen geſelligen Tugenden. Unter Englands Tragikern gehört er zu denen des erſten Ranges. Seine Werke, die in dramatiſchen Stücken und andern vermiſchten Gedichten beſtehen, ſind unter dem Titel: Poetical Works of Rowe, 3 vol. Lond. 1719, 12. mit einem beigefügten Leben erſchienen. Außerdem hat er auch Überſetzungen ins Engliſche von den goldenen Sprüchen des Pythagoras, des erſten Buchs von Quillets Kallipaedie (einem Gedichte über die Erziehung) und von Lucans Pharſalia geliefert. P. N.

Roxane, ſ. Alexander.

Roxburghe (John, Herzog von) war einer der leidenſchaftlichſten engliſchen Bücherſammler neuerer Zeit. Seine Bibliothek, bei ſeinem Ableben 9353 Werke ſtark, empfahl ſich nicht ſowohl durch planmäßige Vollſtändigkeit, als durch die erſtaunenswürdige Menge der größern Seltenheiten, welche ſie enthielt. Vorzüglich war das Fach der alten Ritterromane und der ältern engliſchen Poeſie reich beſetzt. Sie wurde 1812 zu London verſteigert. Der von den Buch-

händlern Georg und Will. Nicol verfertigte Katalog derſelben iſt ſchon ziemlich ſelten, aber nicht mit genügender bibliographiſcher Ausführlichkeit und Genauigkeit gearbeitet. Indeſſen iſt er auch ſo noch anziehend genug, theils wegen der großen Schätze, welche die Bibliothek in ſich hielt, theils wegen der ungeheuren Preiſe, mit denen die Bücher bezahlt wurden, und welche nachher einzeln gedruckt worden ſind. Dieſe Preiſe, welche von den Engländern ſelbſt als das Höchſte bibliomaniſcher Ausſchweifung betrachtet werden, und ſeitdem wieder beträchtlich gefallen ſind, machen dieſe Verſteigerung zu der merkwürdigſten, welche je gehalten worden iſt. Die erſte Ausgabe des Boccaccio (Venedig bei Valdarfer 1471, Fol. gedruckt und um 1740 für 100 Guineen erkauft) wurde vom Marquis von Blandford (jetzt Herzog von Marlborough) für 2260 Pfund St. erſtanden, das erſte von dem früheſten engliſchen Buchdrucker Caxton mit Angabe des Jahrs gedruckte und zugleich das erſte in engliſcher Sprache erſchienene Buch: Recuyell of the Historyes of Troye (1471, Fol.) für 1000 Guineen, die erſte Ausgabe des Shakſpeare (Lond. 1623, Fol.) für 100 Guineen u. ſ. w. Zum Andenken an dieſes merkwürdige bibliographiſche Ereigniß wurde der Roxburghe Clubb geſtiftet, welcher auf 31 Mitglieder beſchränkt iſt, und jährlich einmal am 17ten Jun. (dem Jahrestage der Verſteigerung des Boccaccio) zuſammenkommt. Jährlich muß ein Mitglied ums andere (in alphabetiſcher Ordnung) auf ſeine Koſten einen Abdruck einer ſeltenen alten Schrift, vorzüglich poetiſchen Inhalts, veranſtalten, wovon nur ſo viel Exemplare abgezogen werden, als der Clubb Mitglieder zählt. Ein frohes Mahl mit bibliographiſchen Toaſts, gewürzt mit bibliographiſcher Unterhaltung, und die Vorleſung und Vertheilung der neuen Abdrücke unter die Mitglieder, machen das Feſt aus, welches 1813 zum erſtenmal gefeiert ward. Präſident des Clubbs iſt Lord Spencer, Vicepräſident der berühmte Bibliograph Dibdin; von den übrigen Mitgliedern nennen wir blos den Herzog von Devonſhire und Marquis von Blandford. Auf einer Reiſe, welche Dibdin im Sommer 1818 durch Frankreich machte, feierte er dieſen Tag in Paris in Geſellſchaft der erſten Bibliographen dieſer Stadt, und gab dadurch Veranlaſſung zur Stiftung eines ähnlichen Clubbs in Paris. As.

Roxolane, ſ. Soliman.

Rozier (Pilatre de), ſ. Aëroſtat.

Rubato tempo, in der Muſik, von dem italieniſchen rubare, rauben, bedeutet eine eigene Art des affectvollen Vortrags, vorzüglich langſamer Stücke, bei welchen man in der Oberſtimme der Geltung mancher Noten etwas entzieht, und ſich alſo nicht ſtreng an den Tact bindet, im Ganzen aber und in den untern Stimmen die Ordnung des Zeitmaßes genau beobachtet. Nach dem Tempo rubato werden manche Gänge beſchleunigt, manche verzögert, und der Tact wird ſo im Einzelnen etwas verzogen, ohne daß im Ganzen die Einheit darunter leidet. Das Tempo rubato ſchön und richtig vortragen, erfordert viel Übung und feines Gefühl.

Rubel iſt eine ruſſiſche Silbermünze, die 10 Griwen, oder 100 Kopeken enthält. Nach unſerm Gelde beträgt der Silberrubel (zum Unterſchied von dem Papierrubel) ungefähr 1 Thlr. 3 bis 4 Gr. Es gibt auch Gold- und Kupferrubel, erſtere ſind jetzt ſehr ſelten. 1654 wurden die erſten Rubel in Moskau geſchlagen.

Rubens (Peter Paul), einer der größten Maler ſeines und aller Jahrhunderte. Sein Vater war ein adeliger Schöppe zu Ant-

werpen geweſen, und hatte ſich zu Cöln, wo unſer Künſtler 1577 geboren wurde, niedergelaſſen. Nach dem Tode ſeines Vaters, der ihm eine wirklich gelehrte Erziehung hatte geben laſſen, ward Rubens Page bei einer Gräfin von Lalaing. Er verließ aber dieſe Dienſte, theils wegen der ausſchweifenden Sitten ſeiner Gebieterin, theils um ſich ganz ſeiner Lieblingskunſt zu widmen. Otto Verniis, einer ſeiner Lehrer, liebte den edlen, hochherzigen Jüngling eben ſo ſehr wegen ſeiner Tugenden, als wegen ſeines Fleißes und ſeines bewundernswürdigen Talents, und weihete ihn in die Geheimniſſe der Kunſt ein. Bald ward Rubens größer als ſein Meiſter, und beſuchte auf des letztern Rath, mit Empfehlungen des Erzherzogs Albrecht an den Herzog Vincenz Gonzaga verſehen, Italien, um dort ſeine Studien fortzuſetzen. Der Herzog nahm ihn als Edelknaben in ſeine Dienſte, worin er acht Jahre blieb, und von Mantua aus nach Rom, Venedig und Genua beſuchte, an welchen Orten er ſich häufig längere Zeit mit dem Studium und der Ausübung ſeiner Kunſt beſchäftigte. Wohin er kam, verewigte er ſich durch ſeine ſchöpferiſche Meiſterhand. In Spanien, wohin ihn der Herzog Vincenz mit einem prächtigen Geſchenk an den König Philipp IV. geſandt hatte, malte er dieſen Monarchen und mehrere ſeiner Großen, ſtudirte die dortigen Kunſtſchätze und kehrte, mit Ehren und königlichen Geſchenken überhäuft, nach Mantua zurück. Benachrichtigt von der Krankheit ſeiner Mutter, eilte er ſchleunig nach Antwerpen. Sie war ſchon todt, als er ankam. Vor Betrübniß darüber ſchloß er ſich in die Abtei St. Michel vier Monate lang ein, wo er durch wiſſenſchaftliche und künſtleriſche Thätigkeit ſeinen Schmerz zu zerſtreuen ſuchte. Von der Rückkehr nach Mantua hielten ihn die glänzenden Verſprechungen der Erzherzoge und die Liebe zu Iſabella Brant, die 1609 ſeine Gattin ward, zurück. Er baute ſich zu Antwerpen ein prächtiges Haus, welches er ſelbſt von außen in Fresco malte. Die herrliche Rotunda, die er daneben aufführen ließ, ſchmückte er mit den koſtbarſten Vaſen, Büſten, Gemälden und Medaillen aus, und dieſen ganzen Schmuck verkaufte er, obgleich er ſehr große Reichthümer beſaß, an den Herzog von Buckingham für 10,000 Pf. St. Für die Kathedralkirche zu Antwerpen malte er übrigens jenes herrliche Meiſterwerk, die Abnehmung des Heilandes vom Kreuz, und für die Jacobiten daſelbſt die vier Evangeliſten, und außer dieſen viele Werke, die ſeinem Namen die Unſterblichkeit ſichern. — Viele Gemälde, die für die ſeinigen gelten, ließ er durch ſeine Schüler malen, und vollendete ſie nachher durch ſeine Meiſterhand. Daher iſt es nur ſehr geübten Kennern möglich zu beurtheilen, was ganz Rubens Eigenthum, und was ſein und ſeiner Schüler gemeinſchaftliches Werk iſt. Selbſt von den Scenen aus dem Leben der Königin Maria von Medicis, welche dieſe Fürſtin durch ihn für eine Gallerie in ihrem Palaſt Luxembourg malen ließ, verfertigte Rubens nur zwei allein, die übrigen aber, ſeiner Gewohnheit gemäß, mit fremder Beihülfe. — Mit größter, faſt gleicher Geſchicklichkeit malte er Landſchaften, Bildniſſe, Thiere, Blumen, Früchte und Geſchichten. Nur ſelten fehlte er gegen das Coſtüme und gegen die hiſtoriſche Richtigkeit; denn innigſt vertraut mit den größten Geſchichtſchreibern und Dichtern faſt aller Nationen und Zeiten, vereinte er die ſorgfältigſte Beobachtung der Natur, der alten und neuen Kunſt mit der ſcharfſichtigſten und richtigſten Beurtheilung. Vielleicht hat kein Maler ihn in der Fertigkeit, die menſchlichen Leidenſchaften darzuſtellen, erreicht; gewiß hat ihn keiner übertroffen.

Genau und mit der höchſten Feinheit und Richtigkeit bezeichnete er Alter, Geſchlecht und Stand ſeiner Figuren, und wußte jeder derſelben, es mochten Götter oder Menſchen, Helden oder Schäfer ſein, ihren eigenthümlichen Charakter zu geben. Weniger, als in den Gemälden Raphaels, herrſcht in den ſeinigen das Sanfte und Liebliche, aber die Flamme der Begeiſterung, welche in ſeinen Darſtellungen ſich ſo kühn, kraftvoll und lebendig ausſpricht, ſetzt den Beſchauenden in Erſtaunen und Bewunderung, daher ihn einige den flandriſchen Raphael genannt haben. Allein dies Feuer, das ihn bei ſeinen Compoſitionen begeiſterte, verbunden mit der Schnelligkeit der Ausführung ſeiner Werke, riß ihn manchmal ſo dahin, daß er mehr auf Schimmer, als auf Schönheit der Formen ſah, und zuweilen die Richtigkeit der Zeichnung der Zauberkraft ſeines Colorits aufopferte. Doch wird Rubens einer der prachtvollſten Maler bleiben, von wenigen erreicht, von noch weit Wenigern, und von dieſen nur in einzelnen Theilen, übertroffen. Deshalb gab man ihm mit Recht den Ehrennamen des Fürſten der niederländiſchen Schule. — Daß ein ſolcher, mit allen Fächern des menſchlichen Wiſſens vertrauter, mit einem ſchönen Äußern, einer hinreißenden Beredſamkeit, einem alles umfaſſenden Genie, den liebenswürdigſten geſelligen Talenten und Tugenden, und mit einem tiefdringenden Scharfblick, durch Natur und eigne Ausbildung reichlich ausgeſtatteter Mann auf dem politiſchen Schauplatze eine bedeutende Rolle ſpielen und nützlich ſein könnte, wußte der Erzherzog Albert, und empfahl daher noch auf ſeinem Todbette ſeiner Gemahlin, der Infantin Iſabelle, ſich in wichtigen Fällen Rubens Rath zu bedienen. Wirklich ward er ſeit 1627, wo er mit Carls I. Geſandten (gleichfalls einem Maler, Namens Nicolaus Gerbier) zu Delft eine Friedensunterhandlung zwiſchen Spanien und England anknüpfen ſollte, zu mehreren politiſchen Verhandlungen gebraucht. So ſchloß er mit dem engliſchen Kanzler Cottington 1630 einen Frieden zwiſchen Spanien und England ab, wofür er von beiden Monarchen königlich belohnt wurde. Schon früher hatte ihn der König von England, der ihn als Menſchen, als Künſtler und Unterhändler in gleich hohem Grade achtete, auf eine ſehr ehrenvolle Weiſe zum Ritter geſchlagen. — Rubens führte unter allen dieſen vielfachen Geſchäften ein ſehr einfaches, regelmäßiges Leben. Seine Nebenſtunden widmete er dem Umgange mit einigen geiſtreichen Freunden, die zu ihm kamen; denn er ſelbſt beſuchte blos Nothleidende, um ihnen wohl zu thun. Die übrige Zeit theilte er zwiſchen dem Studium und der Ausübung ſeiner Kunſt und den Wiſſenſchaften. Seine zweite Gattin mußte ihm oft zum Modell für Frauenköpfe dienen; aber nur dann, wenn das Bild ſeine Helena ſelbſt darſtellen ſollte, malte er es ſo ſchön und reizend, wie ſie war. Mehrere Jahre vor ſeinem Tode konnte er wegen der Gicht und des Zitterns ſeiner Hand keine Werke von Wichtigkeit malen, und beſchränkte ſich deshalb auf bloße Staffeleigemälde. Er ſtarb den 30ſten Mai 1640 zu Antwerpen, wo er mit großer Pracht begraben wurde.

Rübezahl, der bekannte Volksname eines Berggeiſtes, welcher der Sage nach vormals im Rieſengebirge gehauſet, und, je nachdem ihn die Laune anwandelte, bald als wohlthätiger Freund, bald als neckender Spuk ſich den Bewohnern jener Gegend gezeigt haben ſoll. Muſäus in ſeinen Volksmährchen der Deutſchen hat zum Theil die Sagen und Erzählungen von Rübezahl, ſo wie den Urſprung des

ſonderbaren Namens dieſes Berggeiſtes, mit Anmuth und heiterer Laune dem leſenden Publicum vorgeführt.

Rubicon in den Römerzeiten der Grenzfluß zwiſchen Gallien und Italien. Indem Cäſar ihn mit ſeinem Heer überſchritt, und ſo die Grenzen der ihm angewieſenen proconſulariſchen Provinz (Gallien) verließ, kündigte er ſich als den Feind des Senats und der Republik an, und gab Anlaß zum Bürgerkriege. (S. Cäſar.)

Rubin, ein Edelſtein, der nach dem Diamant am höchſten in Werth gehalten wird. Die Farbe des Rubins iſt roth, von bald dunklerer, bald hellerer Schattirung. Er widerſteht der Feile und dem Feuer. Wenn der Rubin recht ſchön blutfarben iſt, und über 20 Karat im Gewicht hält, ſo verliert er den Namen Rubin und wird Karfunkel genannt. Man findet die Rubine beſonders in den Ländern Ava und Pegu in Oſtindien. Der Ballasrubin iſt lichtroth oder roſenfarben, und fällt manchmal ins Orangengelbe oder Blaue. Er iſt von allen der weichſte; man findet ihn in Schleſien, Neuſpanien und Braſilien. Der Spinellrubin iſt von blaßrother Farbe, und geſchliffen von ſchönem und angenehmem Glanz; er kommt aus Böhmen, Schleſien, Ungarn und Braſilien. Am wenigſten geachtet wird der Rubicello (Petit Rubis), deſſen bleichrothe, ins Gelbe fallende Farbe das Feuer nicht aushält. Er kommt aus Südamerika. Auch Sachſen liefert Rubine.

Rucellai (Giovanni), ein ausgezeichneter italieniſcher Dichter, geb. zu Florenz 1475. Sein Vater, in deſſen berühmten Gärten ſich die gebildetſten Florentiner zu verſammeln pflegten, gab ihm eine wiſſenſchaftliche Erziehung, welche der Sohn mit Eifer benutzte. Er widmete ſich dem geiſtlichen Stande und übernahm mehrere politiſche Sendungen. Die Hoffnung, von Leo X., der ſein Vetter war, und nachher von Clemens VII., der ihn zum Gouverneur der Engelsburg ernannte, den Cardinalshut zu empfangen, blieb unerfüllt. Rucellai ſtarb, von einem Fieber weggerafft, 1526. Sein Gedicht über die Bienenzucht, le Api, in reimloſen Verſen, iſt als Lehrgedicht ausgezeichnet durch Zartheit und eine gewiſſe Innigkeit, womit der Verf. ſeinen Gegenſtand behandelt, wie auch durch Wohlklang und Leichtigkeit der Verſe. Seine Trauerſpiele, Rosmunda und Oreste, beide dem Euripides nachgeahmt, werden zwar von den Italienern ebenfalls noch geſchätzt, indeß beſteht ihr Hauptverdienſt nur in der Sprache und Verſification.

Rüchel (Ernſt Friedr. Wilh. Phil. von), königl. preußiſcher General-Lieutenant, geb. 1754 zu Zizenow in Hinterpommern. Als der letzte Zweig ſeines Geſchlechts, nach dem Tode ſeiner im 7jährigen Kriege rühmlich gefallenen drei ältern Brüder, ſollte er ſich den Wiſſenſchaften widmen, aber entſchiedene Neigung trieb ihn zum Kriegsdienſte, und er ward 1771 als Cadet angeſtellt. Als General-Adjutant des verſtorbenen Feldmarſchalls von Knobelsdorf zeichnete er ſich im baieriſchen Erbfolgekriege in den Gefechten bei Grumbach und Gabel aus. Nach dem Frieden übernahm er den Unterricht der jungen Officiere des Stoyentiniſchen Regiments, wobei er ſtand, bis 1781 Friedrich II., das aufkeimende Talent bemerkend, ihn nach Potsdam berief. Er ward ſogleich als Hauptmann zum Generalſtab verſetzt, und begleitete den König bei allen Revüen. Seine Fähigkeiten, ſeine Thätigkeit und beſonders ſein biederer Sinn, gewannen ihm die Gnade des Königs, der ihn während eines Winters täglich zu ſich kommen ließ, und ihn mehrere ſpäter gedruckte Werke, unter an-

dern die Histoire de mon tems, in der Handſchrift leſen ließ, wobei er ihm viele Erläuterungen und Aufſchlüſſe gab. Im folgenden Jahre mußte er, nach einer vom Könige ſelbſt entworfenen Anweiſung, die Schauplätze des 7jährigen Krieges bereiſen, und ſeine dabei gemachten Beobachtungen aufzeichnen, die den Beifall ſeines königlichen Lehrers gewannen. Friedrich Wilhelm II. ernannte ihn zum Major und gab ihm 1789 die Aufſicht über die Militär-Erziehungsanſtalten. Er ward 1791 Flügeladjutant, und erhielt den Auftrag, Vorſchläge zur Verbeſſerung der Armee zu machen, die auch ſogleich ausgeführt wurden. Im folgenden Jahre war er als Militär-Geſandter bei dem heſſiſchen Corps, wohnte dem Treffen von Clermont bei, und rettete ſpäter, mit Hülfe der Heſſen, Coblenz und Ehrenbreitſtein, als Cuſtine dieſe Puncte bedrohte. Nach dem Falle von Mainz ſchützte er Gießen und Darmſtadt, bis zur Ankunft des preußiſchen Heeres, und als dieſes nach dem Verluſt von Frankfurt in eine mißliche Lage gerieth, entwarf er den Plan zur Wiedereroberung der Stadt, da er auf Einverſtändniſſe mit den Bürgern rechnen konnte. Die Tapferkeit der Heſſen führte dieſen Entwurf glücklich aus. Im folgenden Jahre zeichnete er ſich in mehreren Gefechten am Rhein unter des Königs Anführung aus, und befehligte eine Heerabtheilung, welche die Angriffe der Franzoſen auf die Mainſpitze und die Guſtavsburg vereitelte, ſie von den Inſeln, worauf ſie ſich verſchanzt hatten, verjagte, und dadurch zur nachmaligen Eroberung von Mainz beitrug. Später löſte er die Öſterreicher vor Landau ab, und traf nach dem Verluſte der weißenburger Linien die beſten Anſtalten zur Sicherung des Heeres. Bei Kaiſerslautern (1794) führte er ſiegreich die Avantgarde, und eben ſo ſehr zeichnete er ſich in dem Treffen bei Zweibrücken aus. Er hatte ſich bis zum Generalmajor aufgeſchwungen, kam nach dem Abſchluß des Friedens nach Pommern, ward 1798 zum Commandeur der Garde und Commandanten von Potsdam ernannt, und erhielt bald nachher die Aufſicht über alle Cadettencorps und die école militaire. Bereits 1799 zum General-Lieutenant befördert, befehligte er bei der Eröffnung des Feldzugs von 1806 ein Heer von 50,000 Mann, das aber vor der Schlacht von Jena durch Vertheilungen auf 12,000 geſchmolzen war. Am 14ten Oct. früh durch den Fürſten von Hohenlohe von dem bevorſtehenden Angriff gegen dieſen benachrichtigt, ſetzte er ſich wenige Stunden nachher in Bewegung, um demſelben im Nothfall Unterſtützung zu leiſten. Er erhielt bald die Nachricht von der Niederlage des Fürſten, und die Aufforderung, ihm Hülfe zu bringen, worauf er ſogleich gegen den bezeichneten Punct aufbrach, und erſt dann den Rückzug anordnete, als der Feind die Linien ſchon in der Flanke und im Rücken genommen hatte, und der Oberſt Maſſenbach ſelbſt erklärte, es bleibe nichts anders übrig. Von einer Kartätſchenkugel gefährlich verwundet, mußte er den Oberbefehl dem General Lariſch übergeben, und entging nur durch ein Wunder dem Tode oder der Gefangenſchaft. Übelwollende haben über Rüchels Antheil an jenen für die preußiſchen Waffen ſo unglücklichen Ereigniſſen nachtheilige Behauptungen verbreitet, deren Widerlegung er bei ſeinen Lebzeiten ſeinen Freunden nie geſtatten wollte, auf ihre Anträge erwiedernd, er ſei in dem Herzen des Königs gerechtfertigt, und habe keinem andern Rechenſchaft zu geben. Nach ſeiner Geneſung erhielt er 1807 als General-Gouverneur von Preußen den Auftrag zur Errichtung der Reſerven, nach dem Frieden aber ward ihm auf ſeinen Wunſch der Abſchied ertheilt. Seitdem lebte er,

von den öffentlichen Angelegenheiten zurückgezogen, im Kreiſe der Seinigen auf ſeinem Gute Haſeley, das er aus einer Wüſte zu einem freundlichen Landſitze umgeſchaffen hatte, und wo er im Januar 1823 ſtarb.

Rückenmark iſt die hirnähnliche Maſſe, die ſich in dem Canale der Rückenwirbelſäule befindet. Es hängt auf der untern Fläche des Schädels mit dem Gehirn, das nach einigen Phyſiologen der neuern Zeit eine höhere Entfaltung und weitere Entwickelung des Rückenmarks ſelbſt iſt, zuſammen, und erſtreckt ſich, in ſehnichte Hüllen eingeſchloſſen, durch das große Hinterhauptloch hindurchgehend, bis in die Gegend des zweiten Lendenwirbels, wo es ſich mit einem ſtumpf abgerundeten Knötchen, an welchem noch ein ſpitzigeres hängt, endigt. Neuere Unterſuchungen haben gelehrt, daß es, wie das Gehirn, aus einer Mark- und Rindenſubſtanz beſtehe, und daß ein kleiner Canal ſich in demſelben befinde. (S. den Art. Vertebralſyſtem.) — Die Verletzungen des Rückenmarks ſind deſto gefährlicher, je näher dem Kopfe ſie ſind. Am Halſe hat auch der geringſte Druck den ſchnellſten Tod zur Folge, und man ſagt dann, das Genick ſei gebrochen worden. B. P.

Rückfall nennen die Ärzte die Rückkehr derſelben Krankheit, welche entweder bereits gehoben war oder wenigſtens ſich in dem Stadium der Reconvaleſcenz befand. Zwar tragen manche Umſtände (z. B. fehlerhafte oder unvollkommene Curen, unvollſtändige oder geſtörte Kriſen, die Fortdauer der Urſache des erſten Erkrankens, Fehler in der Diät, zu reichliche und unangemeſſene Speiſen und Getränke, zu lebhafte Bewegung, Gemüthsbewegungen, Erkältungen und andere Umſtände) viel zu Rückfällen bei und ſie vermögen ſonſt in jeder Reconvaleſcenz, wo die Geſundheit noch nicht gehörig befeſtigt iſt, den Körper wieder in Krankheit zu ſtürzen. Die Möglichkeit zu Rückfällen iſt daher in den mehreſten Krankheiten vorhanden. Einige aber ſind ganz vorzüglich dazu geneigt. Dahin gehören epidemiſche und endemiſche Fieber, vorzüglich die Wechſelfieber, alle Entzündungen ohne Ausnahme, viele Geſchwüre und chroniſche Hautkrankheiten, viele Nervenübel; die Geiſtes- und Gemüthskrankheiten, Krämpfe, Blutungen, die Ruhr und Unterleibskrankheiten, Katarrhe u. ſ. w. Oft iſt der Rückfall hartnäckiger, gefährlicher als die urſprüngliche Krankheit, durch welche die Conſtitution ſchon angegriffen wurde. — Vor den Rückfällen kann man ſich nur dadurch ſchützen, daß man die Urſachen derſelben vermeidet, und daß die erſte Krankheit vollkommen geheilt wird.

Rückläufig, in der Aſtronomie, wird die ſcheinbar rückgängige Bewegung (von Morgen gegen Abend) der Planeten und Kometen genannt. Bei den obern Planeten nehmen wir ſie zur Zeit ihrer Oppoſition mit der Sonne, bei den untern zur Zeit ihrer untern Conjunction mit derſelben wahr. Der Grund dieſer Erſcheinung liegt in der Stellung dieſer Geſtirne gegen die Sonne und Erde; von der Sonne, als dem Mittelpunct ihrer Bewegung, aus geſehen, iſt dieſelbe immer rechtläufig. Nur von einigen Kometen weiß man, daß ſie nicht blos ſcheinbar, ſondern wirklich ſich rückläufig bewegen.

Rückungen oder **rückende Noten**, in der Muſik, ſind das, was man auch ſynkopirte Noten nennt, wenn auf den guten Tacttheil kurze Noten fallen, und der natürliche Accent dadurch gleichſam verſchoben wird. Durch Rückungen (ſagt K. P. E. Bach) wird die gewöhnliche Harmonie entweder vorausgenommen oder aufgehalten.

Es gibt geſchwinde und langſame, durch ganze und durch halbe Töne. z. B.

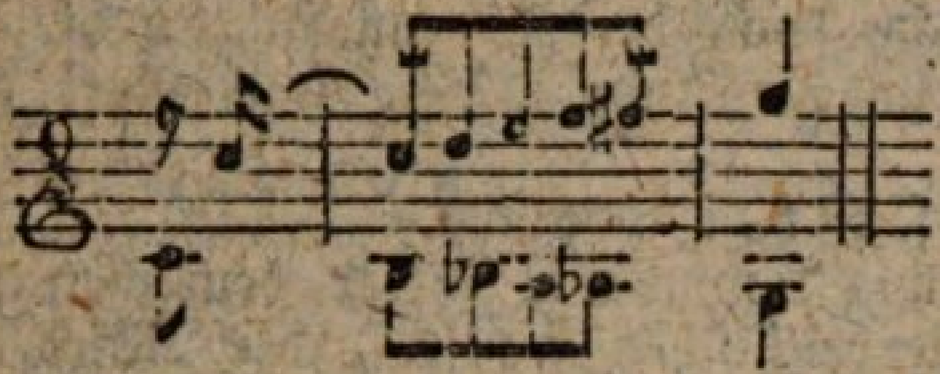

Ms.

Rückungen, enharmoniſche, heißen diejenigen plötzlichen und unvermerkten Übergänge aus einer Tonart in eine ganz unerwartete und fremde, welche durch den ſogenannten enharmoniſchen Tonwechſel geſchehen, wobei Töne in doppelter Beziehung und Bedeutung vorkommen. Indem z. B. der Ton b (wie er als um einen halben Ton erniedrigtes h heißt) nachher als ais (als um einen halben Ton erhöhtes a) erſcheint, rückt die Modulation durch dieſe veränderte Beziehung ſchnell in eine andere Tonart herauf, z. B.

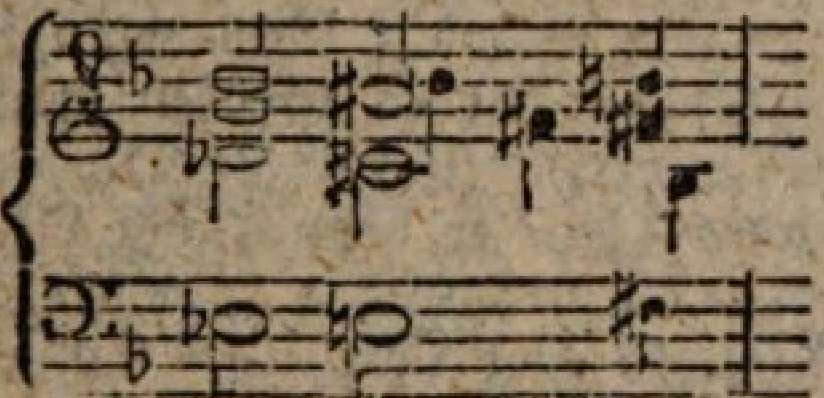

Ms.

Rudbeck (Olaus), ein berühmter ſchwediſcher Polyhiſtor, geb. zu Aroſen in Weſtermannland 1630. Außer der Arzneiwiſſenſchaft ſtudirte er Muſik, Mechanik, Malerei und Alterthümer, und erlangte ſchon als 21jähriger Jüngling durch die Entdeckung der lymphatiſchen Gefäße, durch welche die ganze Phyſiologie viel Aufklärung gewann, einen großen Ruhm. Seine über jenen Gegenſtand herausgegebene Schrift (Nova exercitatio anatomica exhibens ductus hepatis aquosos, 1653) iſt auch enthalten im zweiten Theile von Mangets Bibliotheca anatomica. Gleich nach ſeiner obigen Entdeckung gelangte der bekannte Thomas Bartholin zur richtigen Einſicht in das Geſchäft der lymphatiſchen Gefäße, und es erhob ſich zwiſchen den beiden Anatomen ein hitziger Streit über die Ehre der erſten Entdeckung, welche jedoch Rudbeck verblieb. Nachdem er von einer gelehrten Reiſe nach Holland zurückgekehrt war, lehrte er zu Upſala die Botanik, legte einen botaniſchen Garten an, und ward hernach Profeſſor der Anatomie und zuletzt Curator der Univerſität. Er ſtarb 1702. Sein bekannteſtes Werk iſt das ſehr gelehrte, aber hypotheſenreiche und ſeltene Werk: Atland eller Manheim, Atlantica sive Manheim, vera Japheti posterorum sedes ac patria. Upsal. 1675 — 78, 3 Vol. fol. Was die Alten von ihrer Atlantis erzählen, das wendet Rudbeck in dieſem Werke auf Schweden an, und behauptet, von großer antiquariſcher und hiſtoriſcher Beleſenheit unterſtützt, daß Schweden die wahre Atlantis des Plato ſei, und daß Griechen, Römer, Engländer, Dänen, Deutſche und verſchiedene andere Völker aus Schweden abſtammen u. ſ. w. Durch einen 1702 zu Upſala ſtatt gehabten großen Brand wurden andere wichtige Werke dieſes Schriftſtellers theils vernichtet, theils ſelten gemacht. — Sein Sohn (gleichfalls Olaus), geb. zu Upſala, war der Nachfolger ſeines Vaters, und ſtarb 1740. Er ſchrieb ein Werk über Lappland (Lapponia illustrata, Ups. 1701), eine Ichthyologie (Ichthyologia biblica, ibid. 1705 — 22) u. a. m. — Ein

Dichter Rudbeck (C. J. oder gleichfalls Olaus), der 1756 zu Stockholm geboren wurde und 1777 daſelbſt ſtarb, machte ſich durch zwei ſchön verſificirte hiſtoriſche komiſche Heldengedichte: die Boraſiade in vier Geſängen (Stockholm 2te Ausg. 1783) und Neri (ebend. 1784) bekannt.

Rüdesheimer, ſ. Rheinweine.

Rudolph I., der Stammvater vieler deutſchen Kaiſer, und des noch regierenden öſterreichiſchen Hauſes, der Wiederherſteller eines friedlichern Zuſtandes in Deutſchland, ward den 1ſten Mai 1218 geboren. Er war der älteſte Sohn Albrechts IV., Grafen von Habsburg, deſſen Beſitzungen in der Schweiz lagen. Bei dem Heere Kaiſer Friedrichs II. zeichnete er ſich durch Muth und Geſchicklichkeit aus. Nach ſeines Vaters Tode (1240) erbte er das unbedeutende Gebiet deſſelben, und ſuchte es, nach damaliger Sitte, durch kriegeriſche Unternehmungen zu vergrößern. Zu dieſem Zwecke unterhielt er ein kleines Heer, zuſammengeſetzt aus Abenteurern verſchiedener Völker, und damit vertheidigte er ſich gegen ſeine unruhigen Nachbarn und dehnte auf ihre Koſten ſeine Macht aus. 1245 erlangte er durch ſeine Vermählung mit der Tochter Burchards, Grafen von Homburg oder Homberg (in der Schweiz), beträchtlichen Zuwachs an Macht und Gebiet. Einige Jahre nachher half er dem König Ottokar von Böhmen in ſeinem Kriege gegen die heidniſchen Preußen. Durch Klugheit, Muth, Gerechtigkeitsliebe und durch den Schutz der friedlichen Bürger gegen die Raubgier der Edlen erwarb er ſich ſchon damals die Achtung der Hohen und Niedern. — 1273, als er gerade den Biſchof von Baſel belagerte, erhielt er die unerwartete Nachricht, daß er einſtimmig in Frankfurt zum deutſchen Kaiſer erwählt ſei. Weder erſtaunt, noch verwundert, nahm er die Krone an und verordnete gleich, daß keine Verleihung von Reichslehen ohne Einwilligung der Kurfürſten gültig ſein ſolle. Darauf forderte er, dieſer Verordnung gemäß, von Ottokar, König von Böhmen, der ſich ſeiner Wahl widerſetzt und ſich ſelbſt um die Kaiſerkrone beworben hatte, die öſterreichiſchen Lande als Reichslehen zurück. Ottokar, damals einer der mächtigſten kriegeriſchen Fürſten Europas, weigerte ſich. Aber Rudolph eilte muthig und ſchnell mit einem Kriegsheere nach Niederbaiern, zwang den dortigen Herzog Heinrich, den Ottokar gewonnen hatte, ſeine Partei zu ändern, und drang dann in Öſterreich bis an die Mauern Wiens vor. Ottokar, überraſcht durch die unvermuthete Gefahr, hatte zu wenig Macht, die öſterreichiſche Hauptſtadt zu ſchützen, und erſuchte ſeinen Gegner um Frieden. Dieſer ward ihm bewilligt unter den Bedingungen, ſeiner Herrſchaft auf Öſterreich zu entſagen, Rudolphen als Kaiſer anzuerkennen und ihm wegen Böhmen und Mähren zu huldigen. Ottokar verlangte, daß der Huldigungsact insgeheim vollzogen werden ſolle. Rudolph willigte dem Anſcheine nach ein, und die Ceremonie hatte unter einem Zelte ſtatt; aber die Vorhänge deſſelben wurden plötzlich aufgezogen, und ſo war der König von Böhmen, vor Rudolph auf den Knieen liegend, den Blicken der umſtehenden Kriegsheere preis gegeben. — Ottokar konnte den erlittenen Verluſt nicht verſchmerzen, und brach 1277 den mit Rudolph geſchloſſenen Frieden. Dieſer Krieg drohte für den Kaiſer gefährlich zu werden. Die Reichsfürſten betrachteten den Streit als eine ihnen fremde Privatſache Rudolphs, und unterſtützten dieſen weit weniger als vorher; Ottokar hingegen hatte ſich durch Bündniſſe mit mächtigen Fürſten geſtärkt. Im Auguſt 1278

trafen die beiden Heere zu Weidenfeld in Öſterreich auf einander. Eine mörderiſche Schlacht begann, worin Rudolph zwar ſelbſt verwundet wurde, ſein Gegner aber das Leben verlor. Nach dieſem Siege ſchloß der Kaiſer mit dem Markgrafen Otto von Brandenburg, dem Vormunde des jungen Königs Wenzel von Böhmen, einen Vertrag, durch welchen Öſterreich, Steiermark, Krain und die windiſche Mark ihm auf immer abgetreten wurden. Mit dieſen Ländern belehnte er ſeinen Sohn Albrecht, welcher der Stammvater des mächtigen, noch blühenden öſterreichiſchen Hauſes wurde. — Mit den Päpſten, deren Einfluſſe Rudolph vorzüglich ſeine Wahl zum Kaiſer dankte, lebte er in fortwährendem Frieden; doch ſuchte er das kaiſerliche Anſehen, welches in Italien, ſo wie in Deutſchland, während des Interregnums ſehr geſunken war, wieder zu heben, auch ertheilte er den Staaten von Florenz und Lucca nur gegen Erlegung großer Geldſummen einige Vorrechte, ohne ihre Verbindung mit dem deutſchen Reiche dadurch aufzuheben. Durch die Vermählung mehrerer ſeiner Töchter mit großen deutſchen und auswärtigen Fürſten hatte er ſeine Macht noch mehr befeſtigt. — Kein Feind war nach Ottokars Tode mehr zu beſiegen übrig. Daher richtete Rudolph den Blick auf den troſtloſen innern Zuſtand, worein Deutſchland durch die Geſetzloſigkeit des Interregnums verſetzt worden war. Die Befehdungen raubſüchtiger Edelleute und Großen dauerten noch immer fort. Das Reich wurde dadurch zerrüttet, und Handel, Gewerbfleiß und das Fortſchreiten der ſittlichen und geiſtigen Bildung gehemmt. Dieſem Unfug ſuchte Rudolph mit Gewalt und Güte zu wehren; aber zur eigentlichen geſetzlichen Abſtellung der Fehden konnte er auf dem Reichstage zu Worms nichts weiter bewirken, als die Verordnung, daß jeder Befehdung eine dreitägige Ankündignng vorausgehen ſolle. Er ſelbſt reiſte im Reiche umher, ſchlichtete perſönlich die Streitſachen Hoher und Niederer, und ſtellte den Landfrieden wieder her, ſo daß man ihn auch das lebendige Geſetz nannte. Den Kurfürſten ſicherte er ihre Rechte, unternahm nichts Wichtiges ohne ihre Zuſtimmung, die er ſich mittelſt der Willebriefe, welche nachher von ſeinen Nachfolgern beibehalten wurden, ertheilen ließ, und verordnete, daß die Einwilligung der Kurfürſten auch da erforderlich ſein ſolle, wo diejenige der andern Stände nicht nöthig ſei. Gegen die Erbauung von Feſtungen, die dem unruhigen Adel zu Raubſchlöſſern dienten, gab er ernſte Verordnungen, und zerſtörte einmal in einem Jahre (1290) mehr als 70 ſolcher Schlöſſer. 1283 unternahm er einen Krieg gegen den Grafen von Savoyen, der mehrere deutſche Reichslehen in der Schweiz ſich zugeeignet hatte, und zwang ihn zur Rückgabe und Unterwerfung. Gleich glücklich war er gegen den mächtigen Grafen von Burgund, der ſich dem deutſchen Reiche hatte entziehen wollen. Durch die Unruhen von Böhmen, wo der oben gedachte Markgraf Otto ſich der Regierung und Herrſchaft ganz bemächtigen wollte, und den König Wenzeslaus gefangen hielt, veranlaßt, eilte Rudolph mit einem Kriegsheere dahin, befreite den König, und vermählte eine ſeiner Töchter mit ihm. Noch in ſeinem 64ſten Jahre verheirathete er ſich ſelbſt mit einer 14jährigen Prinzeſſin von Burgund. Der Wunſch aber, ſeinen Sohn Albrecht zu ſeinem Nachfolger erwählt zu ſehen, ward ihm nicht gewährt, und er ſtarb zu Germersheim, auf einer Reiſe nach Speier (im Julius 1291) im 76ſten Jahre. — Wenige Fürſten haben Kaiſer Rudolph an Kraft des Charakters und an bürgerlichen und kriegeriſchen Tugenden erreicht. Er war im höchſten

Grade tapfer, unermüdet thätig, einfach in Sitten und Lebensweiſe, herablaſſend und geſprächig, gütig, großmüthig und durchaus gerecht. Im Anfang ſeiner Laufbahn ſcheint er freilich nicht allzugewiſſenhaft in der Wahl ſeiner Mittel geweſen zu ſein. Aber als Kaiſer war er ein Muſter der Mäßigung und Billigkeit. Er war durch die Wiederherſtellung eines friedlichern Zuſtandes der Schöpfer des neuen höhern und geiſtigern Lebens und Wirkens in Deutſchland, wie er denn auch die löbliche Abſicht hatte, den Gebrauch der deutſchen Sprache in Ausfertigung der Urkunden einzuführen, wovon die Landfriedensſatzung von 1281 als erſte Probe anzuſehen iſt *). P. N.

Rudolph II., deutſcher Kaiſer, Sohn Kaiſer Maximilians II., war 1552 geboren, und erhielt von den Jeſuiten in Spanien den größten Theil ſeiner Erziehung. Sein Vater verſchaffte ihm 1572 die ungariſche und 1575 die böhmiſche Krone, nebſt dem Titel eines römiſchen Königs. Nach Maximilians Tode (12ten Oct. 1576) beſtieg er den Kaiſerthron, und man hielt ihn für einen äußerſt talentvollen, kenntnißreichen und gutmüthigen Fürſten. Unglücklicher Weiſe aber leiteten ihn ſeine Kenntniſſe und Neigungen ganz von den erhabenen Pflichten ſeines Standes ab, denn er beſchäftigte ſich faſt allein mit mechaniſchen Erfindungen, Chemie und Pferden. Auch war er furchtſam und unentſchloſſen, und ſein Eifer für die catholiſche Religion verdarb wieder, was die gemäßigten Grundſätze ſeines Vaters gut gemacht hatten. Er allein hatte die zahlreichen Länder des öſterreichiſchen Hauſes geerbt, und ſeine Brüder waren durch Apanagen abgefunden. Als er ſahe, daß die proteſtantiſche Religion in ſeinen Erbländern ſich ſehr ausbreitete, war ſeine Sorge, der catholiſchen wieder das Übergewicht zu verſchaffen, und die Maßregeln, die er zu dieſem Zweck ergriff, veranlaßten manche Empörung, und entfremdeten die Gemüther ſeiner proteſtantiſchen Unterthanen von ihm. In andern Theilen des deutſchen Reichs nahm er ebenfalls bei allen Streitigkeiten der Proteſtanten und Catholiken wider die erſtern Partei; durch ſeine Einwirkung ward auch der Erzbiſchof und Kurfürſt Gebhard von Cöln, der zum Proteſtantismus übergetreten war und geheirathet hatte, abgeſetzt. Der Sultan Amurath III. brach, begünſtigt durch die Unruhen in Ungarn, den 1576 geſchloſſenen Waffenſtillſtand, und machte 1591 mehrere Einfälle in Ungarn und Kroatien. Freilich ward Amurath durch die kaiſerlichen Generale zurückgeſchlagen, aber ſein Nachfolger Mahomet III. nahm die wichtige Stadt Agram in Oberungarn weg, und der Krieg in dieſem Königreiche wurde bis zu dem 1606 mit dem Sultan Achmet geſchloſſenen Frieden mit wechſelndem Glücke geführt. Rudolph, der zu Prag reſidirte, nahm an dieſen Ereigniſſen wenig Theil, und überließ ſich ſeinen Lieblingsbeſchäftigungen. Seine ungariſchen Unterthanen erſuchten daher ſeinen Bruder, den Erzherzog Matthias, die Regierung zu übernehmen, und erwählten dieſen 1607 zu ihrem Könige. Matthias nahm von dieſem Reiche Beſitz, ging mit einem Heere nach Öſterreich und zwang ſeinen Bruder, ihm dieſes Land und Ungarn feierlich abzutreten. Bald nachher entſtanden die Erbfolgeſtreitigkeiten wegen Jülich und Cleve, die als die Veranlaſſung des völligen Ausbruches der Uneinigkeit zwiſchen den Proteſtanten und Catholiken zu betrach-

*) Ein als ächt anerkanntes Exemplar dieſes Landfriedens befindet ſich, von dem berühmten Conring (1660) dahin geſchenkt, in der fürſtlichen Bibliothek zu Wolfenbüttel.

ten ſind. Es wurden Bündniſſe geſchloſſen und Kriegsheere gerüſtet; Rudolph berief Reichstage und ſtellte ſich eifrig bemüht, dem Ausbruche zuvorzukommen. Die Proteſtanten in Böhmen, aufgebracht durch die Verletzung ihrer Freiheitsbriefe, wurden gleichfalls unruhig, und da der Erzherzog Leopold mit einem Heere nach Böhmen kam, um ſie zum Gehorſam zu bringen, riefen ſie den König Matthias zu Hülfe, welcher den Kaiſer nöthigte, ihm 1611 auch dieſe Krone zu überlaſſen. Rudolph ſtarb 1612 in 60ſten Jahre ſeines Alters und im 36ſten ſeiner Regierung. Die Prophezeiungen des berühmten, jedoch abergläubiſchen Sternkundigen Tycho de Brahe, den er nebſt ſeinem Schüler Kepler glänzend aufnahm, machten den Kaiſer ſo mißtrauiſch gegen alle ſeine Umgebungen, daß er weder zum Vergnügen, noch Geſchäfte halber ſeinen Palaſt verließ. Er war nie verheirathet und hatte nur einige natürliche Kinder. P. N.

Rügen, die größte unter den zu Deutſchland gehörigen Inſeln, in der Oſtſee, von dem feſten Lande der Provinz Pommern, womit ſie in alten Zeiten vermuthlich zuſammengehangen hat, nur etwas über eine Viertelmeile entfernt, hat auf 17 QM. 2 Städte, 2 Flecken, 67 Dörfer, mit 27,000 Einw. Das Meer bringt in das Land hinein, und bildet eine Menge Buſen, Bodden oder Binnenwaſſer genannt und macht das Land zu Inſeln und Halbinſeln. Dieſe an Naturſchönheiten reiche Inſel erhebt ſich in ihrem Innern und an ihren nördlichen Küſten, welche meiſtens ſchroffe, ſteile Kreidewände bilden. Eine der bedeutendſten Anhöhen in der Mitte der Inſel, bei der Hauptſtadt Bergen, iſt der Rugard, auf welcher die Reſidenz der alten Fürſten Rügens ſtand. Die höchſte Gegend Rügens iſt wohl die Stubbenkammer, ein Vorgebirge an der nordöſtlichen Spitze der Halbinſel Jasmund, wo das anſehnliche Kreidegebirge nach der See zu ſenkrecht abgeſchnitten iſt, und eine der ſchönſten Felſenpartien bildet, der höchſte Gipfel iſt 543 Fuß hoch, und eingehauene Stufen führen bis zu dem Strande hinab. Auf derſelben Halbinſel iſt die Stubbenitz, ein anſehnlicher Buchenwald mit dem Borgſee, einem ovalen mit einem hohen Walle umſchloſſenen Platze, der wahrſcheinlich der Ort iſt, wo nach Tacitus Erzählung die alten Rugier die Göttin Hertha verehrten. Auf der Halbinſel Wittow iſt das Vorgebirge Arkona, die nördlichſte Spitze von Deutſchland, wo man noch Überreſte von dem Walle ſieht, der ehemals die ſlaviſche Feſtung Arkona umgab, den Sitz des Hauptgötzen der heidniſchen Rügier (des vierköpfigen Swantewiths). Die Witterung auf Rügen iſt meiſtens rauh und veränderlich, die Luft oft ſehr neblicht. Den Frühling macht der trockne Oſtwind angenehm. Der ſchönſte Theil des Jahres iſt der Herbſt. Flüſſe hat Rügen nicht, kaum einen beträchtlichen Bach. Der Boden iſt, einige Sandſtriche und Torfmoore abgerechnet, ſehr ergiebig, und liefert viel Getreide, ſelbſt zur Ausfuhr. Die Fiſcherei und die Viehzucht ſind gleichfalls wichtig. Holz iſt nicht hinreichend vorhanden. Die Einwohner ſind überhaupt ſehr fleißig, gute Schiffer und Fiſcher, und ſehr gaſtfrei. Der Adel iſt zahlreich, und die Inſel mit adeligen Höfen wie beſäet. Rügen ward 1478, nach dem Tode ſeines letzten eingebornen Fürſten, mit Pommern vereinigt, kam 1648 an Schweden, 1715 an Dänemark und von letzterm im Jahre 1720 wieder an Schweden. Da 1815 das ſchwediſche Pommern, wovon auch Rügen einen Beſtandtheil ausmachte, an Preußen abgetreten wurde, ſo wurde auch Rügen preußiſch, gehört jetzt zu dem ſtralſunder Regierungsbezirk der Provinz Pommern, und bildet den nach

der Hauptſtadt Rügens benannten bergenſchen Kreis. Außer dieſer Hauptſtadt, Bergen, einer Stadt von 2000 Einwohnern, ſind vorzüglich bemerkenswerth: der Marktflecken Sagard mit einem Geſundbrunnen und das der fürſtlichen Familie von Putbus gehörige Dorf und Schloß Putbus, mit Seebädern.

Rugendas (Georg Philipp), einer der berühmteſten deutſchen Maler, geb. zu Augsburg 1666, wurde von ſeinem Vater, einem Goldſchmidt, zur Kupferſtecherkunſt beſtimmt, mußte aber wegen einer Fiſtelkrankheit an der rechten Hand dieſe Kunſt aufgeben, und ward Maler. Seine Neigung erklärte ſich beſonders für kriegeriſche Darſtellungen, die er nach Bourguignon und andern ſtudirte. Nach eifrigem ſechsjährigen Studium und angeſtrengten Arbeiten war ſeine kranke Hand völlig unbrauchbar geworden, er hatte ſich aber nebenher mit der linken dieſelbe Fertigkeit erworben, und reiſte nun nach Wien, Rom und Venedig, wo er ſich lange aufhielt. Er gehört unter die erſten Schlachtenmaler, ſeine Zeichnung iſt richtig, ſeine Zuſammenſetzung und Färbung ſchön, und alles, was er machte, verrieth Geiſt und Leichtigkeit der Arbeit. In den Stellungen der Pferde war er unerſchöpflich. Er malte und radirte ſehr viel. Auch hat man von ihm Blätter in ſchwarzer Kunſt mit radirten Umriſſen, ſie ſind meiſtens braun abgedruckt. Seine Gemälde ſind überall zerſtreut; unter ſeinen radirten Blättern aber, die mit bewundernswürdigem Fleiße gearbeitet ſind, zeichnet ſich eine Folge von ſechs großen Blättern, die Belagerung von Augsburg vorſtellend, der er ſelbſt mit beiwohnte, vorzüglich aus. Er ſtarb in ſeiner Vaterſtadt 1742.

Rugievith, Rugewith, eine von den alten Norddeutſchen verehrte kriegeriſche Gottheit, die unter mancherlei ſeltſamen und ſcheußlichen Geſtalten von ihnen dargeſtellt ward. Die Verehrung des Rugewith ſoll unter den Obotriten (heutigen Mecklenburgern) und auf der Inſel Rügen beſonders gebräuchlich geweſen ſein, in welcher letztern Gegend Rugewith dann wohl mit dem auf Arkona einſt hochgefeierten Götzen Swantewith in Eins zuſammenfällt.

Ruhnkenius (David), eigentlich Ruhnken, Profeſſor der Geſchichte und Beredſamkeit auf der Univerſität Leiden, einer der berühmteſten Humaniſten ſeiner Zeit, beſonders ausgezeichnet durch ſeinen einfachſchönen, wahrhaft claſſiſchen lateiniſchen Styl, war 1723 zu Stolpe in Hinterpommern geboren. Seine wohlhabenden Ältern, welche die glücklichen Anlagen des Knaben bemerkten, beſtimmten ihn den Studien, und ſchickten ihn zunächſt auf das Friedrichs-Collegium nach Königsberg, wo er nicht nur mit den claſſiſchen Schriftſtellern des Alterthums bekannt wurde, ſondern auch Muſik und andre ſchöne Künſte übte. In ſeinem 18ten Jahre bezog er die Univerſität. Nach dem Willen ſeiner Ältern ſollte er in Göttingen Theologie ſtudiren; ihm aber lagen die humaniſtiſchen Studien weit mehr am Herzen; der Theologie dagegen war er, vielleicht wegen der damals auf dem Friedrichs-Collegium herrſchenden Pietiſterei, abgeneigt geworden. Auf ſeiner Reiſe nach Göttingen kam er über Wittenberg, das an dem berühmten Literator Berger und dem gelehrten Herausgeber des Codex Theodosianus Ritter zwei Männer vom erſten Range beſaß. Dieſe feſſelten den Jüngling dergeſtalt, daß er in Wittenberg zu bleiben ſich entſchloß, ihren Unterricht benutzte und mit Eifer die Wolfiſche Philoſophie ſtudirte. Zwei Jahre hatte er in Wittenberg verlebt, als der Ruf des großen Tiberius Hemſterhuys ihn zu dem Entſchluß brachte, nach Leiden zu gehen, um dort den

Unterricht dieſes großen und tiefen Kenners der griechiſchen Sprache zu benutzen. Ehe er jedoch Wittenberg verließ, ſchrieb er 1743 ſeine gründliche Magiſterdisputation de Galla Placidia, deren mündliche Vertheidigung ihm mißlang, da ihm das Talent, ſich gewandt und fließend im Lateiniſchen auszudrücken, für immer abging, weshalb er ſeine lateiniſchen Vorträge meiſtens aus dem Hefte ablas. Hemſterhuys, der bald Gelegenheit hatte, Ruhnkens Talent und Gelehrſamkeit zu bewundern, bewies ihm die wohlwollendſte Theilnahme, und ward bald ſein Rathgeber und Freund. Sechs Jahre wandte Ruhnken an, um unter ſeines großen Lehrers Leitung den ganzen Kreis der humaniſtiſchen Studien noch einmal zu durchlaufen. Die erſten Früchte eines ſo weiſe und zweckmäßig geordneten Studiums gab er in zwei Epistolis criticis (1749 und 1751), von welchen die eine die Homeriſchen Hymnen, den Heſiod und die griechiſche Anthologie, die zweite den Kallimachus, Apollonius und Orpheus zum Gegenſtande hatte. Sein Wunſch war jetzt, ein angemeſſenes Lehramt auf einer holländiſchen Univerſität zu erhalten; dazu aber fehlte die Ausſicht, weshalb Ruhnken auf Hemſterhuys Rath das bereits in Wittenberg ſtudirte römiſche Recht wieder vornahm, um ſich in den Stand zu ſetzen, allenfalls auch ein akademiſches Lehramt dieſer Wiſſenſchaft bekleiden zu können. Ohne ſich jedoch dadurch von der ſteten Beſchäftigung mit der griechiſchen Literatur abziehen zu laſſen, übernahm er eine Bearbeitung des Plato. Zu dieſem Zweck verſchaffte er ſich aus der Sangermanniſchen Bibliothek zu Paris eine Abſchrift des einzigen noch vorhandenen Codex von Timäus Wörterbuch über den Plato, und gab daſſelbe nebſt einem Commentar heraus. Nicht leicht findet man ſo viele kritiſche und grammatiſche Gelehrſamkeit in einem ſo engen Raume zuſammengedrängt. Dieſes Werk reichte hin, Ruhnken eine Stelle unter den erſten Philologen ſeiner Zeit zu verſchaffen. Da er die freie und zwangloſe Lebensweiſe in Holland lieb gewonnen hatte, ſo lehnte er verſchiedene ehrenvolle Anträge zu Lehrſtellen im Auslande ab, und benutzte ſeine Muße zu einer literariſchen Reiſe, auf welcher er die vorzüglichſten Bibliotheken Europas beſuchen und benutzen wollte. Dieſe Reiſe trat er 1755 an; ſie führte ihn zunächſt nach Paris, wo er ein Jahr lang in den Schätzen der königlichen Bibliothek arbeitete, und mit raſtloſem Fleiße Handſchriften abſchrieb, auszog und verglich. Eben wollte er von da nach Spanien abreiſen, wo die Escurialbibliothek ihm eine reiche Ausbeute verſprach, als Hemſterhuys ihn zur Rückkehr nach Leiden einlud. Dieſer hatte Gelegenheit gefunden, da Alter und Kränklichkeit ihn beugten, ſich Ruhnken als Lector der griechiſchen Sprache beiſetzen zu laſſen. Dieſe Stelle trat Ruhnken auch 1757 an, und ward, als vier Jahr darauf Oudendorp ſtarb, zum wirklichen Profeſſor der Geſchichte und Beredſamkeit ernannt. Unter vielen ſehr geſchätzten Arbeiten, wohin ſeine Denkſchrift auf Hemſterhuys, ſeine Ausgabe des Muretus u. ſ. w. gehören, zeichnet ſich hauptſächlich ſein Vellejus Paterculus aus, ein wahres Muſter von Bearbeitung lateiniſcher Claſſiker, ſowohl was die Kritik des Textes als die grammatiſche Erklärung betrifft. 1780 gab er einen Homeriſchen Hymnus auf die Ceres heraus, welchen Mathäi in Moskau aufgefunden, und ihm abſchriftlich mitgetheilt hatte. Zu ſeiner beabſichtigten Ausgabe des Plato hatte er nur die Scholien beendigt, als der Tod 1798 ſeiner Thätigkeit ein Ziel ſetzte, nachdem er ſchon ſeit einigen Jahren an Engbrüſtigkeit gelitten hatte.

Rulhières (Claude Carloman de), Mitglied der Akademie françaiſe und Ritter des heil. Ludwig, hat ſich durch mehrere geſchichtliche Schriften vortheilhaft ausgezeichnet. Im Gefolge des franz. Geſandten Breteuil am petersburger Hofe, war Rulhières Zeuge der Staatsumwälzung, die Peter III. das Leben koſtete, und Catharina auf den Thron von Rußland hob. Dieſe Begebenheit iſt zwar kurz, aber trefflich beſchrieben worden, doch dürfte Catharinens Charakter in dieſer Schilderung nicht ganz der Wahrheit gemäß gezeichnet ſein, indem das Gefühl beleidigter Eitelkeit hin und wieder aus dem Verfaſſer ſpricht. Nachdem Rulhières darauf in Geſellſchaft des Baron Breteuil mehrere europäiſche Höfe beſucht hatte, folgte er dem Marſchall Richelieu in ſein Gouvernement, und begann jetzt ſeine literariſche Laufbahn mit ſeiner von Voltaire ſo hoch gerühmten Epître sur les disputes. 1787 ernannte ihn die Akademie zu ihrem Mitglied; die von ihm bei dieſer Gelegenheit gehaltene Rede zeigte, daß er dieſer Auszeichnung würdig war; noch mehr bewies er dies aber durch ſein 1788 in zwei Bänden herausgegebenes Werk: über die Urſachen der Zurücknahme des Edicts von Nantes und die Lage der Proteſtanten in Frankreich ſeit Ludwig XIV. Seine Geſchichte der Unruhen und erſten Theilung von Polen, der mehrere Anekdoten über die Revolution von 1762 in Rußland angehängt ſind, erſchien erſt nach ſeinem Tode. Sie iſt mit Scharfſinn geſchrieben, und gibt über die Ränke, die jenem Lande den Untergang brachten, ein merkwürdiges Licht. Das von ihm in drei Geſängen verfaßte Gedicht: Les Jeux de main, das gleichfalls nach ſeinem Tode erſchien, zeigt ebenfalls von dem Geiſt des Verfaſſers, iſt aber auch ein Beweis, daß die höhere Dichterweihe ihm abging. Rulhières ſtarb 1791. Die Charakterzeichnung, die Chamfort von ihm entwirft, ſtellt beide, den Zeichner ſowohl, der Rulhières Freund war, als den Gezeichneten, nicht in das beſte moraliſche Licht, indem ſie den Todten eines ziemlichen Überſchwanges an Eitelkeit, Verſtellungskunſt und Irrthümern beſchuldigt, dadurch aber zugleich anzeigt, daß ihr Verfaſſer, der doch ſo lange Zeit ſich deſſen vertrauten Freund nannte, ſelbſt nicht frei war von kleinlichen Leidenſchaften. F. G.

Rum, eine Art Branntwein, der aus dem Saft des Zuckerrohrs oder den übriggebliebenen Unreinigkeiten des Zuckers verfertigt wird. Der beſte kommt von der Inſel Jamaika; und die Engländer treiben mit dieſem Artikel einen bedeutenden Handel, da der Rum zwar minder ſtark als der Rack, doch noch häufiger geſucht wird.

Rumelien, Rum-Ili, ſ. Romelien.

Rumford (Benjamin Tompſon, Graf von), geb. 1752 in der kleinen Stadt Rumford in Nordamerika. Obgleich er mit großer Dürftigkeit zu kämpfen hatte, benutzte er doch den Unterricht eines Geiſtlichen, der ihn aufgenommen hatte. Seine Lage ward beſſer, als er im 19ten Jahre eine reiche Witwe heirathete, und er ſtieg zu großem Anſehen in ſeiner Heimath. Bei dem Ausbruche des Kriegs zwiſchen England und Amerika trat er in brittiſche Dienſte, ward Major, und machte ſich durch ſeine Einſichten, beſonders durch ſeine Ortskenntniſſe ſehr wichtig. Als er zu Ende des Kriegs nach London kam, ernannte der König ihn zum Ritter, und er war eine Zeitlang Unter-Staatsſecretär des Kriegsminiſteriums. Während des Krieges führte er den Auftrag, die engliſche Reiterei in beſſern Zuſtand zu ſetzen, mit Eifer aus. Nach dem Frieden erhielt Tompſon einen Ruf nach München, wo er ſich durch Aufhebung der Bettelei, Anlegung von Manufacturen zu Verſorgung der Armen, Einführung der Erdäpfel und der Spar-

heizungen, ſo wie beſonders der ökonomiſchen, nach ihm benannten Suppen große Verdienſte er warb. Der Kurfürſt erhob ihn zum Grafen von Rumford, machte ihn zum Generallieutenant, und verlieh ihm mehrere Orden. Auch in England verbreitete er ſeine nützlichen Erfindungen, er ſchenkte als Vicepräſident der königl. Geſellſchaft der Wiſſenſchaften derſelben große Summen zu Preisvertheilungen für die wichtigſten Erfindungen, legte 1800 unter dem Namen königl. Inſtitut (Royal Institution) zu London eine Lehranſtalt für Ökonomen, Künſtler und Handwerker an, beſuchte 1802 Frankreich, und ward ſehr ehrenvoll von Buonaparte aufgenommen. Er hielt ſich darauf längere Zeit in Paris auf, wo er mit ſeiner zweiten Gattin, Witwe des berühmten Lavoiſier, einen Scheidungsprozeß führte, und ſtarb auf ſeinem Landhaus zu Auteuil 1814. Er hat von ſeinen Arbeiten und Erfindungen ſelbſt in ſeinen kleinen Schriften (Weimar 1800—5, 4 Bde.) Rechenſchaft gegeben.

Rundgeſang heißt ein zum geſelligen Geſang beſtimmtes Gedicht, in welchem einige Verſe nach jeder Strophe, entweder unverändert, oder mit einer kleinen Veränderung, oder einem Zuſatze vom ganzen Chor wiederholt werden. Entweder machen dieſe Verſe den Schluß jeder Strophe, oder auch den Anfang derſelben aus, oder es ſind wieder beſondere Verſe, welche aber immer wiederkehren. Von dieſer Art iſt der Rundgeſang von Voß: Freund, ich achte nicht des Mahles u. ſ. w. Dies Gedicht gleicht dem Rondo in der Muſik, wo das Thema nach kleinem Zwiſchenſpiel immer wiederkehrt oder im Tutti wiederholt wird. Ms.

Runen, Runenſchrift. Über das Alter dieſes den nordiſchen Völkern (Germanen und Skandinaviern) eigenen Alphabets iſt von den Gelehrten verſchiedentlich geſtritten worden. Von einigen ſind die Runen weit vor die chriſtl. Zeitrechnung hinausgerückt, von andern iſt wieder ihre Entſtehung erſt nach Chriſti Geburt geſetzt worden. Letzteres iſt wohl das Richtige, doch dürften diejenigen im Irrthum ſein, welche die Schrift der Runen gänzlich aus dem römiſchen Alphabet herleiten. Die Ähnlichkeit, die einige Runenbuchſtaben mit ihnen verwandten römiſchen haben, kann nichts beweiſen, da ſie nur bei einigen ſtatt findet, bei andern aber durchaus nicht nachzuweiſen iſt; auch hat das Alphabet der Runen nur 16 Buchſtaben, eine Mangelhaftigkeit, die ſich ſchwerlich finden dürfte, wenn die Völker, die dieſer Schrift ſich bedienten, ſie dem reichen römiſchen Abc nachgebildet hätten. Das beſte iſt hier (da den ſo lange in Unwiſſenheit lebenden nordiſchen Völkern eine eigene Erfindung von Buchſtabenſchrift nicht wohl zuzutrauen iſt), der von Fr. Schlegel in ſeinen Vorleſungen über alte und neue Literatur aufgeſtellten Hypotheſe zu folgen, nach welcher die Buchſtabenſchrift durch die bekanntlich im höchſten Alterthum ſchon die Meere und auch die Oſtſee befahrenden Phönizier den Anwohnern jener Küſten bekannt wurde, und daraus ſich die ihnen eigenen Runen bildeten, deren Gebrauch von der ziemlich geſchloſſenen Prieſterkaſte bewahrt, und zu mancherlei magiſchen und vorgeblich zauberiſchen Künſten verwendet wurde. Die Ähnlichkeit mit manchen Schriftzügen der Römer kann gegen dieſe Annahme nichts beweiſen, da dieſe ja auch ihre Schrift aus derſelben öſtlichen Quelle erhielten, und daher nothwendig eine Urſtammverwandtſchaft ſich zeigen muß. Daß auch in Spanien und andern ſüdweſtlichen europäiſchen Landen ſich Überreſte von Runen und Runenſteinen (mit Runenſchrift bezeichnete Steine, die zu Grabmonumenten, Markbezeichnungen u. dgl. dienten) finden, iſt aus der Stammverwandtſchaft der neuern

Bewohner jener Gegenden ſeit den Zeiten der Völkerwanderung mit den Einwohnern des alten Germaniens und Skandinaviens erklärlich. Vergl. „über deutſche Runen, von W. C. Grimm. 1821.“

Runſtäbe, Runenſtäbe, Signalſtäbe, wurden bei den heidniſchen Völken im Norden gewiſſe aus Weidenholz verfertigte Stäbe genannt, auf denen mancherlei, vorgeblich Zauberkraft in ſich tragende Charaktere eingeſchnitten waren, und mit welchen dann die Prieſter und andere von den Göttern begünſtigte Perſonen Wunder- und Zauberwerke verrichten zu können vorgaben (vergl. d. Art. Runen). Auch wurden dergleichen Runen oder Schriftſtäbe von den ältern Bewohnern Schwedens und Norwegens gebraucht zur Bezeichnung der Zeitfolge, und noch heutiges Tages findet ſich in jenen Landen unter den Landleuten mancher Gegend der Gebrauch, ſich bezeichneter Stäbe ſtatt der Kalender zu bedienen.

Runkelrübenzucker, ſ. Zucker.

Runzeln, die Hautfalten, welche dann entſtehen, wenn die Haut weiter iſt, als die Theile, welche ſie umgibt. Wenn daher die Haut urſprünglich oder nach und nach erſchlafft, wenn die unterhalb derſelben befindlichen Theile, z. B. das Fett ꝛc., gänzlich ſchwindet, und die Haut ſich nicht verhältnißmäßig zuſammenzieht, oder wenn die Haut ſehr häufig bewegt wird, ſo müſſen Runzeln entſtehen, daher beobachtet man ſie vorzüglich bei alten, ſehr leidenſchaftlichen Leuten, bei Reconvaleſcenten und Kranken, welche an Auszehrung leiden. Sie erſcheinen vorzüglich im Geſichte, bei Frauen um den Brüſten und am Unterleibe (in Folge von Schwangerſchaften). Warme Bäder vermehren die Dispoſition zu denſelben, weil ſie die Haut erſchlaffen.

Rupie, eine oſtindiſche Münze, deren flaches Gepräge gewöhnlich in perſiſcher Sprache den Namen und Titel des Nabobs, unter dem, ſo wie das Jahr und die Provinz anzeigt, wann und wo ſie geſchlagen worden. Es gibt Goldrupien und Silberrupien; die erſtern betragen ungfähr 9 Thlr. an Werth; die ſilbernen gewöhnlich 18 Gr.; doch läßt ſich kein beſtimmter Preis annehmen, da die Münzen verſtorbener Fürſten in Oſtindien immer gegen die der lebenden etwas verlieren. — 100,000 Silberrupien machen einen Lack, 100 Lack eine C[illegible]n.

R[illegible]and. I. Ältere Geſchichte. Mit dem gemeinſchaftlichen Namen Scythen, Sarmaten, umfaßte man eine Menge nomadiſcher Stämme, welche bis an die römiſchen Grenzen reichten, und ſchon vor Cyrus die damals gebildete Welt, vorzüglich Vorder-Aſien, beunruhigten. Sie bewohnten die von Herodot beſchriebenen Gegenden zwiſchen dem Don und Dnepr. Strabo und Tacitus nennen hier die Roxolanen ein ſarmatiſches Volk. Die Griechen legten daſelbſt Handelscolonien an. Im 2ten Jahrh. n. Chr. zogen von der Oſtſee her in die Gegenden vom Don bis an die Donau die Gothen. Seit dem 5ten Jahrh. drängten ſich hier die Hordenzüge der Alanen, Hunnen, Avaren und Bulgaren. Die Slaven, ein ſarmatiſches Volk, zogen hierauf mehr nach Weſten und Norden; die Chazaren, von den Avaren gedrängt, kamen im 6ten Jahrh. in die Länder zwiſchen der Wolga und dem Don, rückten nach und nach bis an die Donau, eroberten die Krimm, und ſtanden dadurch mit den Byzantinern in genauer Verbindung (die Kaiſerin Irene war eine chazariſche Prinzeſſin). Die Petſchenegen, Stammverwandte der Chazaren, ſaßen am kaspiſchen Meere, gingen weſtlich, drängten die Ungarn nach Pannonien, während ſie die Gegenden zwiſchen dem Don und der

Aluta behaupteten. Im nördlichen Rußland wohnten die Tſchuden (Finnen und Eſthen), finniſche Völker. Alle dieſe Stämme führten ein nomadiſches Hirten- oder Jägerleben; nur ſpäter gelangten einige derſelben dadurch, daß ſie in ehemalige römiſche Provinzen rückten, oder mit den Byzantinern in Verbindung kamen, und mit dem Chriſtenthum bekannt wurden, zu einiger Bildung. Dieſe zeigte ſich am früheſten unter den ſlaviſchen Völkern, welche von der nördlichen Donau her im 5ten und 6ten Jahrh. die Weichſel hinab und den Dnepr hinaufzogen. Es entſtanden durch ſie im heutigen Rußland die beiden Städte Nowgorod (neue Umzäunung, novus hortus *) und Kiew, welche durch ihren Handel beſonders ſpäter zu einer bedeutenden Macht heranwuchſen. — Beide Städte mußten anfangs gefährliche Kämpfe mit den Chazaren beſtehen, und noch außerdem wurde Nowgorod von den Warägern **) (kühne Seeräuber, welche die Oſtſeeküſten beunruhigten) hart bedrängt. Daher ſandte Nowgorod Geſandte an die Varjager, um ihren Schutz zu erlangen, indem ſie ihnen die Herrſchaft übertrug. Alſo kamen im J. 862 (nach Neſtor jenſeits des Meeres her) die Brüder Rurik, Sineus und Truwor, die Heerführer der Varjager, mit vielen Landsleuten nach Nowgorod, und ſtifteten in der Nähe drei Fürſtenthümer. — Nachdem Tode ſeiner Brüder herrſchte Rurik allein, und ſeine Landsleute verbanden ſich mit den beſiegten Slaven zu einem Volke, den Ruſſen. Dieſer neue Staat, in welchem die Varjager wahrſcheinlich die Gutsherren und Krieger waren, hatte eine militäriſche Verfaſſung, er iſt unter dem Namen Holmgard, Gardarike und Oſtrogard bekannt, und umfaßte das nördliche Rußland. Nach Ruriks Tode (879) regierte ſein Sohn Ighor unter ſeinem Vormunde Oleg (Olaf). Dieſer eroberte Kiew, und machte ſie zur Hauptſtadt. Ighors Witwe und Nachfolgerin, Olga, nahm in Conſtantinopel 955 das Chriſtenthum an, und brachte dadurch den griechiſchen Ritus in ihr Vaterland. Ighors Sohn, Swätoslaw, ein Eroberer, blieb 972 im Kampfe gegen die Petſchenegen, an den Waſſerfällen des Dneprs. Unter Swätoslaws Söhnen vereinigte Wladimir I. aus Nowgorod, der

*) Die ruſſiſche Sprache braucht bekanntlich g ſtatt h (Hospodar, Gospodar).

**) Die alten Bewohner Skandinaviens erhielten in den Ländern, welche ſie beſetzten, verſchiedene Namen: in England Dänen, in Frankreich Normänner, in Rußland Waräger, oder Varjager (fahrende Jäger, Abenteurer), die von den Tſuden im Finniſchen Ruotſi, Ruzi, d. i. Reiſende, Fremde, Abenteurer, genannt wurden; daher Rhos, jetzt Ruſſen. Dieſe Benennung kommt ſchon vor Rurik bei den Byzantinern vor, obgleich erſt ſeit dem Anfange des 9ten Jahrh. Nach Neſtor iſt die Benennung Ruſſen erſt, nachdem durch Rurik die Varjager ſich unter den Slaven zur herrſchenden Kaſte erhoben hatten, allgemein gangbar geworden. Neſtor nennt den Rurik und ſeine Brüder Njemtzen, d. i. Deutſche, Thunmann und Schlözer halten ſie für Skandinavier (Normannen); Ewers ſagt ohne Grund, daß ſie Chazaren geweſen ſeien. Wahrſcheinlich kam Rurik mit ſeinem Gefolge aus Wagrien, aus dem damals bekannten Seehafen Aldeigaborg (jetzt Aldenburg oder Oldenburg). Sie waren vielleicht Frieſen oder Jüten. Der erſte Platz, den Rurik unweit Nowgorod anlegte und befeſtigte, empfing von ihm den Namen Aldeigaborg, wovon noch gegenwärtig der Ladoga- (ehemals Aldoga-) See den Namen hat.

Heilige oder der Große, das Ganze 980. Er machte bedeutende Eroberungen, heirathete die byzantiniſche Prinzeſſin Anna, ließ ſich zu Cherſon taufen 987, ſtrebte, ſeinem Volke eine höhere Bildung zu geben, und ſtarb 1015. Wladimir hatte das Reich unter ſeine zwölf Söhne getheilt; zwar ſollten nach ſlaviſcher Sitte die einzelnen Fürſtenthümer unter dem Großfürſtenthum zu Kiew vereinigt bleiben; allein da die Thronfolge noch nicht beſtimmt war, entſtanden blutige Familienkriege um den Beſitz der großfürſtlichen Würde. Doch erhielt das Chriſtenthum durch die Verbindung des Metropoliten von Kiew mit Conſtantinopel wenigſtens den Frieden mit den Byzantinern. — Bald nach Wladimirs Tode wurde Chazarien erobert, und mit den Griechen getheilt, während Jaroslav ſeinen Bruder Swätopolk I., der drei ſeiner Brüder hatte tödten laſſen, vom Throne ſtürzte. Erſter wurde Großfürſt (1016—1045), gab den Bewohnern Nowgorods ihr Stadtrecht, eine Sammlung von Geſetzen, wodurch ſie bedeutende Freiheiten erhielten, legte mehrere Städte an, und that viel für das Chriſtenthum. In der Folge wählten die Kiewer 1114, von einer entferntern Linie, Wlademir II., genannt Monomach, zum Großfürſten. Dieſer wurde vom byzantiniſchen Kaiſer Alexius Komnenus als Czar anerkannt, ließ ſich zuerſt krönen *) und vertrieb die Juden aus Rußland. Sein Sohn Jurje erbaute 1147 Moskau. Während dieſer Familienkriege war unter allen ruſſiſchen Städten Nowgorod am glücklichſten, obgleich auch hier blutige Thronveränderungen ſtatt fanden. Die Schwächung des Reichs wurde noch mehr durch die Nachbarvölker befördert, welche die innere Zwietracht zu feindlichen Einfällen benutzten. Am gefährlichſten wurden ſeit 1223 die Mongolen. Dieſe Eroberer hatten die Polowzer **) beſiegt; zu ſpät leiſteten die Ruſſen den überwundenen Beiſtand. Beide verbündete Völker wurden 1225 an der Kalka geſchlagen. Doch beſetzten die Mongolen erſt nach einem 15jährigen Verheerungskriege, als der Großfürſt Jurge II. in der Schlacht bei Sita 1238 gegen den Khan Batu geblieben war, ganz Rußland. Nur Nowgorod erhielt durch Verträge ſeine Unabhängigkeit. In Hinſicht auf Bildung hatten die Ruſſen gegen andere Völker nur ſehr geringe Fortſchritte gemacht, woran die Verſchiedenheit der Nationen und die militäriſche Verfaſſung vorzüglich Schuld waren. Der Handel war meiſtens in den Händen deutſcher Kaufleute, welche mit den Miſſionarien ſeit 1200 von der Düna her nach Rußland kamen. Die Hauptſitze dieſes Handels, der nach dem Weſten durch Deutſche, und nach dem Süden durch Griechen betrieben wurde, waren Nowgorod und Kiew. Von einer gelehrten Bildung wußte man nichts; die Begebenheiten wurden in Mönchschroniken, aber in der Landesſprache aufgezeichnet, wovon ſeit Neſtor 1113 eine lange Reihe vorhanden iſt. — Außer dem Drucke, welchen die Ruſſen durch die Mongolen erlitten, mußten ſie noch mit den Liefländern, deutſchen Rittern und Schweden kämpfen, welche die Abhängigkeit der Ruſſen benutzten, um Eroberungen zu machen. Die ruſſiſchen Großfürſten durften nichts unternehmen, was den Mongolen gefährlich ſchien, und mußten jährlich Tribut an die goldene Horde bezahlen. Dennoch führten ſie auch in

*) Gewiſſe Nachrichten über die Krönung des ruſſiſchen Czars haben wir erſt vom J. 1138 unter Wſeworod II.

**) Die Polowzer waren vom Stamme der Uſen, und dieſe theilten ſich in Feldufen (Polowzer) und in Gebirgsbewohner (Kumanen).

dieſer Abhängigkeit mehrere glückliche Kriege. Jaroslaw eroberte Finnland, ſtarb aber in der tatariſchen Horde an Gift; ſein Sohn, Alexander, ſchlug die Schweden 1241 an der Newa, und erhielt deshalb den Beinamen Newsky (ſ. Alexander Newsky). Daniel, Alexanders jüngſter Sohn, kam 14 Jahre nach des Vaters Tode (1277) zur Regierung; er wohnte bereits in Moskau, und nahm daher 1296 zuerſt den Titel eines Großfürſten von Moskau an. Er erbaute daſelbſt 1300 den Kreml. Sein Sohn Jurje führte glückliche Kriege gegen die Schweden, und erbaute Orſchek (Schlüſſelburg). Unter Demetrius Donsky, welcher den Kreml von Stein baute, wurden zwar 1360 die Tataren mehreremal von den Ruſſen geſchlagen; allein endlich mußten dieſe dennoch unter die Zinspflichtigkeit wieder zurückkehren. — II. Mittlere Geſchichte. Glücklicher waren die Ruſſen unter Iwan I. Waſiliewicz *) dem Großen (kommt zur Regierung 1462), welchem es in dem Kampfe von 1477—81 gelang, Rußland von der Herrſchaft der Tataren zu befreien. Die Khane von Kaptſchak waren nämlich theils durch Theilungen, theils durch Timurs Eroberungen ſehr geſchwächt worden; früher aber hatten die litthauiſchen und ſchwediſchen Kriege Rußlands Macht zu ſehr getheilt. — In dieſem Zeitraume der ruſſiſchen Geſchichte entſtanden die Koſacken. Die Polen und Litthauer hatten nämlich alles ruſſiſche Gebiet im Weſten bis Kiew erobert, und drückten die Beſiegten ſowohl durch ihre Herrſchaft, als auch durch ihren Religionseifer. Eben ſo wurden die Ruſſen von Oſten her durch die krimmiſchen Tataren gedrängt. Die Mißvergnügten zogen ſich daher in die menſchenleeren, aber fruchtbaren Gegenden der Ukräne, und lebten hier in einer militäriſchen Verfaſſung unter Atamanen (Hetmann), denen die Älteſten der verſchiedenen Stämme (Stannſchine) zugeordnet waren. — Iwans I. Gemahlin Zoë **) bewirkte viel Gutes in Rußland. Iwan ſelbſt erhob die Einheit und Untheilbarkeit des Reichs zum Reichsgeſetz; er hielt die Großen des Reichs in Unterwürfigkeit, ſtellte die Grenzen des Reichs wieder her, und machte Kaſan von Rußland abhängig. Auch führte er den Gebrauch der Feuergewehre ein. War gleich die Bildung nur unbedeutend fortgeſchritten, ſo konnte doch die Regentenkraft, welche hier einen freiern Spielraum als in irgend einem andern ſlaviſchen Staate hatte, viel ausrichten. Unter Iwans Sohne Waſilei verloren die Großen noch mehr von ihrem Anſehen. Im Kriege mit den Polen eroberte er Smolensk; allein die krimmiſchen Tatarn plünderten das Land, und die Bundesgenoſſen derſelben, die Polen, ſchlugen mehreremal die ruſſiſchen Heere. Kaiſer Maximilian ſuchte dieſe Streitigkeiten beizulegen, um einen heiligen Bund aller chriſtlichen Fürſten gegen die Türken zu Stande zu bringen, und ſchickte deshalb den gelehrten Freiherrn von Herberſtein als Geſandten an den Czar. (Durch Herberſtein [ſ. d. Art.] wurde damals das weſtliche Europa erſt genauer mit Rußland bekannt, vorzüglich durch ſeine berühmten Commentarios rerum moscoviticarum.) Auch der Papſt Clemens VII. ſuchte den ruſſiſchen Großfürſten für die catholiſche Kirche zu gewinnen, und trug ihm den

*) Über die Bedeutung und Ausſprache der Anhängeſylbe „wicz“ ſehe man die Bemerkung zu dem Art. Alexander I.

**) Zoë (Sophia Paläologa) war eine griechiſche Prinzeſſin, und durch ihre abenteuerlichen Schickſale bekannt. Sie wurde die Veranlaſſung, daß Rußland den doppelten Adler ins Wappen nahm.

königlichen Titel an; allein Polen ging auf den Hauptplan nicht ein. — In Hinſicht der Beförderung der Civiliſation des halb wilden Volkes übertraf Iwan Waſiliewicz II. alle ſeine Vorgänger. Deutſche Handwerker, Künſtler und Gelehrte gingen über Lübeck nach Rußland, Buchdruckereien wurden angelegt, Geſetze gegeben und der Handel durch einen Vertrag 1553 mit Eliſabeth von England, indem die Engländer den Seeweg nach Archangel gefunden hatten, zuerſt gegründet. Iwan errichtete ein ſtehendes Heer, die Strjelzi oder Strelitzen (Schützen), eroberte 1552 Kaſan, bemächtigte ſich 1554 des Königreichs Aſtrachan und der Gegenden am Kaukaſus, und faßte den Entſchluß, die Ritter aus Liefland zu verdrängen; daher griff er ſie 1558 an, und erklärte 1569, da es ihm nicht gelingen wollte, den Prinzen Magnus von Dänemark unter ſeiner Schutzhoheit zum Könige von Liefland. Seine Hoffnung wurde aber nicht erfüllt, vielmehr vereinigten ſich Polen, Schweden und Dänen gegen ihn. In dieſer Noth, wozu noch eine Verſchwörung im Innern des Reichs kam, wendete ſich Iwan an den Kaiſer Rudolph II. und an den Papſt Gregor XIII. Letzterer ſchickte einen Nuntius, Poſſewin, nach Rußland, welcher zwiſchen Iwan II. und Stephan Bathory, dem Könige von Polen, 1582 den Frieden zu Zapolcia vermittelte. Rußland trat darin ſein Recht auf Liefland an Polen ab. Am Ende von Iwans Regierung (ſtarb 1584) wurde Sibirien (um 1578) von dem Koſacken Jermak entdeckt; die Eroberung dieſes Landes aber erſt 1587, unter ſeinem Nachfolger Feodor, vollendet. Dieſer trat dagegen im Frieden 1595 Eſthland an Schweden ab. Nach Feodors, des Letzten aus Ruriks Stamme, Tode (1598) ward Rußland 20 Jahre durch innere Zerrüttung und äußere Kriege erſchüttert, wodurch viele ſchöne Früchte, welche die vorige Zeit getragen hatte, verloren gingen. Es war der Krieg der polniſchen Partei mit der Partei des falſchen Demetrius *), welcher erſt 1613 durch die Thronbeſteigung Michaels Feodorowicz, und hierauf durch die Friedensſchlüſſe zu Stolbowa mit Schweden 1617 und zu Divelina mit Polen 1618 beendigt wurde. — III. Neuere Geſchichte. Michael, ein Sohn des Metropoliten von Roſtow, Nikitiz aus dem Hauſe Romanow, ward (1613) von den Ruſſen zum Czar mit unumſchränkter, erblicher Gewalt erwählt. Er hatte viele Parteien, und auch die Schweden, welche unter ihrem Anführer de la Gardie einen Einfall in Rußland gethan hatten, gegen ſich; aber er ſiegte über alle Schwierigkeiten, ſtellte zum Theil die alten Verhältniſſe Rußlands wieder her, und regierte ziemlich ruhig bis 1645. Unter ſeinem Sohne Alexius wurde der letzte falſche Demetrius 1653 enthauptet. In dieſe Zeit fällt auch der Anfang der Türkenkriege. Seit 1472, alſo nach der Zeit der mongoliſchen Herrſchaft, waren die osmaniſchen Türken Nachbaren der Ruſſen geworden, und 200 Jahre nachher entſtand 1671 der Krieg mit ihnen wegen der Ukräne, und wurde bis 1681 auch unter Feodor Alexiewicz fortgeſetzt. Alexis (ſtarb 1676) und ſein Sohn Feodor III. (ſtarb 1682) erwarben ſich Verdienſte um die innere Ausbildung des Reichs. Jener errichtete einige Seiden- und Leinenmanufacturen und die erſten Poſten. Unter

* Der ächte Demetrius, Iwans II. jüngerer Sohn und Feodors Bruder, wurde wahrſcheinlich vom Thronräuber Boris Ghodunow ermordet. Doch haben neuere Forſchungen dieſe Sage ſehr ungewiß gemacht.

ihm hörte die Einfuhr fremden Biers und Branntweins auf. Er ließ Eiſen- und Kupferbergwerke anlegen, den Schiffbau verbeſſern und die Nordküſte Aſiens beſchiffen. Er ſammelte die Ulo^chenije, die jetzt noch geſetzliches Anſehen hat, und demüthigte den Stolz des Patriarchen. Feodor aber vernichtete die Anſprüche des Adels auf den erblichen Beſitz der höheren Stellen, indem er die Geſchlechtsregiſter deſſelben verbrennen ließ, und ernannte ſeinen unmündigen Halbbruder Peter, mit Vorbeigehung des blödſinnigen Iwan, zum Thronfolger. Zwar brachte ihre Schweſter Sophia es durch die Strelzi dahin, daß beide zu Czaren ausgerufen wurden, und ſie ſelbſt die Regentſchaft erhielt; allein 1689 ward ſie in ein Kloſter geſteckt und Peter I. allein als Czar anerkannt. — Rußland erſtreckte ſich von Archangel bis Aſow, war aber noch getrennt von der Oſtſee. Die Bewohner dieſes weiten Landſtrichs machten jedoch eine Nation aus, und fanden darin eine mächtige Stütze gegen ihre feindlichen Nachbaren; Sprache und Religion vollendeten die Einheit. Die Verfaſſung ward unumſchränkt monarchiſch, und die Sitten geſtalteten ſich nach und nach zur europäiſchen Bildung. Peter wurde für Rußland, was Philipp für Macedonien geweſen war; die Macedonier wurden Hellenen, die Ruſſen Europäer. Die Geſchichte ſeiner Schöpfung: — europäiſches Heerweſen; Eroberung Aſows und der Oſtſeeprovinzen; Erbauung von St. Petersburg und Kronſtadt; Umgeſtaltung des Innern ꝛc. — iſt in dem Art. Peter I. erzählt worden. Durch den Erwerb der Oſtſeeküſte trat Rußland wirklich in die Reihe der europäiſchen Mächte, und hielt, indem es ſich an die Spitze der nordiſchen Staaten ſtellte, ſpäterhin dem weſtlichen und ſüdlichen Staatenſyſteme das Gleichgewicht. Der Tag bei Pultawa (8ten Jul. 1709) entſchied über den Norden; Peters neue Plane waren durch ihn erreicht und Schwedens Übermacht zerſtört. Unter harten Bedingungen ſchloß das vom 20jährigen Kampfe erſchöpfte Schweden den Frieden zu Nyſtadt (10ten Sept. 1721). So ging Rußland, in ſeinem Heere und in ſeiner neuen Hauptſtadt dem übrigen Europa gleichgeſtellt, aus dem Kampfe als Kaiſerthum hervor, und beſchiffte mit ſeiner ſelbſt gebauten Flotte ſiegreich die Oſtſee. — Doch wurden Peters Entwürfe gegen die Pforte, Perſien und Polen erſt in der Folge ganz ausgeführt. Seine Gemahlin und Nachfolgerin, Catharina I., regierte (1725—1727), unter Menczikoffs Leitung nur auf das Innere bedacht, ohne auf die auswärtigen Verhältniſſe Rückſicht zu nehmen. Unter ihrem Nachfolger, Peter II. (ſ. d. Art.), welcher ſchon am 29ſten Jan. 1730 ſtarb, hatten die Dolgorucky, welche den Fürſten Menczikoff ſtürzten, mit ihrer Gegenpartei ſo viel zu thun, daß ſie ſich nicht um das Ausland bekümmerten. — Als Anna (ſ. d. Art.), Iwan Alexiewicz Tochter, Peters des Großen Nichte, und ſeit 1711 Witwe des Herzogs Friedrich von Kurland, den ruſſiſchen Kaiſerthron beſtieg, verſuchten es zwar die Großen, die höchſte Gewalt zu beſchränken; doch dieſer Verſuch endigte mit ihrem Sturze und mit der Bildung eines ruſſiſchen Cabinets von Fremden. Münnich und Oſtermann, in Peters Schule gebildet, griffen nun von neuem in die auswärtige Politik ein; ſelbſt Annens Günſtling, der mächtige Biron, glaubte dadurch ſeine eigene Macht zu vermehren. Kurlands Stände ſahen es daher, damit nicht Kurland nach dem Ausſterben des Kettlerſchen Herzogsſtammes als polniſches Lehn mit Polen vereinigt werde, nicht ungern, daß Herzog Ernſt von Biron unter ruſſiſchem Einfluſſe 1737 das Land erhielt (ſ. d. Art. Biron).

Als darauf nach Auguſts II. von Polen Tode 1733 der ſchon früher gewählte Stanislaus Leſczinsky, Schwiegervater Ludwigs XV., auf den polniſchen Thron erhoben ward, erklärten ſich die Ruſſen für Auguſt III. von Sachſen, weil er, ungeachtet ſeiner Anſprüche auf Kurland durch die ſtändiſche Wahl des Grafen Moritz von Sachſen, Kurland, als polniſches Lehen, dem Herzog Biron zuſicherte. Ein ruſſiſches Heer eroberte Danzig; Stanislaus (ſ. d. Art.) entfloh, und Auguſt III. beſtieg den polniſchen Thron. So hatte ſich Rußland ſeinen Einfluß auf dieſes Reich geſichert. — Darauf begann der Türkenkrieg unter Münnich, dem nordiſchen Eugen. Aſow und Oczakow wurden ſtürmend erobert; der Sieg bei Stawutſchana 1739 gab Choczim und die Moldau in ruſſiſche Gewalt. Aber dieſe Vortheile gingen durch die unglücklichen Feldzüge der Öſterreicher und den belgrader Frieden vom J. 1739 wieder verloren. Doch war Rußlands Überlegenheit entſchieden, ſein Heerweſen mehr vervollkommnet und das Anſehen ſeines Cabinets in Europa bedeutend erhöht. — Nach Annas Tode 1740 gelangte der kaum zwei Monate alte Iwan III., ein Enkel ihrer Schweſter, unter Birons Vormundſchaft auf den Thron, aber Biron ward verbannt, und Iwan den 6ten Dec. 1741, durch die Prinzeſſin Eliſabeth, jüngſte Tochter Peters des Großen, vom Throne herab ins Gefängniß geſtoßen. Eliſabeth (ſ. d.) ſchien durch die Verbannung aller Fremden aus dem Reiche die alte Rohheit in Rußland wieder einführen zu wollen. Der Großkanzler Oſtermann und der Feldmarſchall Münnich wurden nebſt mehrern ausgezeichneten Männern nach Sibirien verwieſen. Dennoch äußerte gerade unter dieſer Regierung ſich zuerſt am bedeutendſten der Einfluß Rußlands auf die übrigen europäiſchen Staaten. Denn als Frankreich im öſterreichiſchen Erbfolgekriege Carl VII. von Baiern gegen den Großherzog Franz I. unterſtützte, wünſchte es, der Tochter Carls VI., der hochherzigen Maria Thereſia, ihren einzigen Verbündeten, Rußland zu entziehen, und reizte daher Schweden zu einem Kriege gegen Rußland, um die alten Provinzen wieder zu erobern. Allein die verlorene Schlacht bei Wilmanſtrand (3ten Sept. 1741) und der Verluſt von ganz Finnland führten den Frieden von Abo (7ten Aug. 1743) herbei. Durch den Erwerb von Nyſlot und die Grenze des Kymene-Fluſſes wurde Petersburg geſichert, und durch die Nachfolgeacte des Prinzen Adolph Friedrich von Holſtein-Gottorp Rußlands Einfluß auf Schweden befeſtigt. Zu Gunſten deſſelben entſagte ſein Vetter Carl Peter Ulrich von Holſtein-Gottorp ſeinen Anſprüchen auf den ſchwediſchen Thron, und wurde von ſeiner Tante, der Kaiſerin Eliſabeth, 1743 zum Thronfolger im ruſſiſchen Reiche erklärt. — Als hierauf der geheime Rath Leſtocq aus dem Reiche entfernt war, und Beſtuſcheff allein die auswärtigen Angelegenheiten leitete, änderte ſich auch die ruſſiſche Politik, und Öſterreichs Partei gewann ſo ſehr das Übergewicht, daß Eliſabeth 1747 mit Maria Thereſia und mit England das Bündniß erneuerte, ein Heer nach Deutſchland gegen Frankreich ſandte, und dadurch den aachner Frieden gewiſſermaßen entſchied. 1754 verband ſich Rußland noch enger mit Öſterreich gegen Preußen, und nahm daher an dem ſiebenjährigen Kriege Antheil. Im Laufe deſſelben ſah Europa zuerſt die Wirkung der neuen ruſſiſchen Militärorganiſation. Die Siege bei Großjägerndorf und Kunersdorf, ſelbſt die verlorne Schlacht von Zorndorf zeigen, daß Rußlands Heere nicht nur den Heeren des weſtlichen Europa, ſondern ſogar Friedrichs Taktik widerſtehen konnten. Doch als Beſtuſcheff (ſ. d. Art.) 1758 geſtürzt, und Eliſabeth (1762, 5ten Jan.) ge-

ſtorben war, ſchloß ihr Nachfolger **Peter** III. (ſ. d. Art.), Friedrichs II. Freund und Verehrer, und zugleich erbitterter Feind Dänemarks, ſogleich Frieden und Bündniß mit Preußen. Indeß beſtätigte Catharina II., als ſie durch eine Revolution (9ten Jul. 1762), welche Petern Thron und Leben raubte, zur Kaiſerin erhoben ward, nur den Frieden. — Mit Catharina II. beginnt eine neue Geſtaltung des Nordens, ja ſelbſt ein Wechſel im europäiſchen Staatenſyſtem. Rußland errang ſich in dieſer verhängnißvollen Zeit einen entſcheidenden Einfluß auf das politiſche Schickſal von Europa. Sobald Catharina die Laſt eines erſchöpfenden Krieges *) von ihrem Reiche abgewälzt hatte, widmete ſie ihre Sorgfalt der Geſetzgebung, und zog deshalb die vorzüglichſten Männer des Auslandes zu Rathe. Schon der von der Kaiſerin ſelbſt entworfene Plan zeugte von ſeltenem Scharfblicke; denn er umfaßte alle Zweige der Staatsverwaltung. Aber die Bevölkerung lag ihr zunächſt am Herzen. Deshalb rief ſie Coloniſten, beſonders aus Deutſchland, nach Rußland. Städte, Dörfer und Kornmagazine wurden angelegt, und überall für das Aufkommen des Ackerbaues, ſo wie für die Vermehrung und Geſundheit der Anbauer thätig geſorgt. Nicht minder zweckmäßig wußte ſie den Gewerbfleiß und Handel bedeutend zu erheben, ſo wie durch Schulen, Penſionsanſtalten und Akademien die Bildung der niedern und höhern Stände zu befördern. Insbeſondere fiel nach Storch (Gemälde des ruſſiſchen Reichs) die glänzendſte Epoche des ruſſiſchen Bergbaues in die Regierung Catharinens. „Die Anſtellung geſchickter und ehrlicher Männer, und die Abſchaffung vieler Mißbräuche und Unterſchleife bewirkten allmählig eine Ausbeute, die das Erſtaunen der Welt erregte. Der Werth der Mineralproducte, das Salz mit eingeſchloſſen, erhob ſich bis auf 13,000,000 Rubel, und Rußland gewann ſeit 1763 — 1797 weit über 800,000,000 an Werth." — So konnten natürlich die Finanzen von 30 bis 60,000,000 Rubel ſteigen. Dabei überſah Catharina weder die Landmacht, welche bis auf 450,000 Mann hinanwuchs, noch die Seemacht, welche, früher in Verfall gerathen, jetzt bis an 45 Linienſchiffe ſtieg. Zur höhern Vervollkommnung beider legte ſie Land- und Seecadettenſchulen an. — Im Auslande wendete Catharina zuerſt ihren Blick auf Polen, wo Rußland die innere Zerrüttung zum Vorwande nahm, um die Ruhe wieder herzuſtellen. Durch Kayſerlings ſchlaue Vorbereitung ſiegte Repnins kräftige Entſchloſſenheit, und unter dem Schutze der ruſſiſchen Waffen ward 1764 Stanislaus Poniatowsky zum Könige von Polen erwählt. Preußen mußte, ſelbſt geſchwächt und Öſterreich fürchtend, nachgeben, und ſchloß ein Bündniß mit Rußland. Hierauf nahm ſich Catharina der polniſchen Diſſidenten an, und die Generalconföderation unter Radzivil 1767 beförderte Catharinens Plane. Die Annahme der neuen Geſetze ward erzwungen; aber plötzlich erzeugte die Kraft der Verzweiflung die Generalconföderation zu Bar 1768. Mit der Pforte, welche Rußland den Krieg erklärte, weil ſie kein ruſſiſches Heer in Polen dulden wollte, verbunden, widerſtand Polen ſechs Jahre den Planen

*) Da Rußland ſich in Hinſicht auf Menſchenzahl zu Holland wie 1 zu 10, zu England wie 1 zu 7, zu Preußen und Öſterreich wie 1 zu 5 verhielt, und auf 82,000 QM. nur 30,000,000 Menſchen zählte, ſo mußte ein Krieg für Rußland empfindlicher als für irgend einen andern europäiſchen Staat ſein, und fortdauernde Kriege konnten zuletzt dieſes ungeheure Reich die Beute eines kühnen Eroberers werden laſſen.

Catharinens. Preußen und Öſterreich ſahen ruhig zu; erſteres bezahlte ſogar Hülfsgelder. Die Landſiege am Pruth und Kagul (1770) und die Seeſiege bei Scio und Tſchesme würden Rußland die Ausführung ſeiner Entwürfe völlig geſichert haben, wenn nicht eine verwüſtende Peſt, die ſich bis nach Moskau erſtreckte, den Aufſtand eines gemeinen Koſacken Pugatſcheff, der ſich für Peter III. ausgab, und die Revolutionen in Schweden und Polen Catharinens Heeresmacht auf verſchiedenen Puncten beſchäftigt und geſchwächt hätten. Dagegen hatte zwar auf dem ſchwediſchen Reichstage von 1762 die engliſch-ruſſiſche Partei (die Mützen) über die franzöſiſche Partei (die Hüte) geſiegt; allein des Königs Adolph Friedrich Nachfolger, Guſtav III., ſchuf 1771 eine neue Conſtitution, aus welcher die Souveränetät der ſchwediſchen Krone hervorging. — Unterdeſſen dauerten die Unruhen in Polen fort, und die barer Confoͤderation machte große Fortſchritte; da gefiel es den mächtigen Nachbaren, jene Verwirrung benutzend, Ländertheile, die ihnen bequem lagen, von Polen abzureißen. „Es war," ſagt ein geachteter Hiſtoriker, „die Frucht der Arrondirungspolitik, hervorgehend aus der zerſtückelten Lage der preußiſchen Monarchie." Und wir können hinzufügen, daß, wenn Öſterreich und Preußen nicht gemeinſchaftlich die Hand boten, Rußland wohl allein gehandelt haben, und ſeinen Nachbaren dadurch noch weit gefährlicher, als das zerrüttete Polen geworden ſein würde. Es ward alſo am 5ten Aug. 1772 der erſte Theilungsvertrag abgeſchloſſen, vermöge deſſen Rußland denjenigen Theil Polens erhielt, welcher zwiſchen der Dwina, dem Dnepr und Drutſch liegt (ſ. Polen). Zugleich blieb Rußlands Einfluß auf Polen durch die Errichtung des immerwährenden Rathes, durch die Garantie des Wahlreichs und durch das liberum veto für die Zukunft geſichert. — Nach der Beendigung dieſes Geſchäfts ſetzte Catharina den Türkenkrieg mit erhöhter Anſtrengung fort, und auch hierin wurde ſie vom Glück begünſtigt. Denn auf den entſchloſſenen Muſtapha III. war 1774 ſein ſchwacher Bruder, Abdul Hamid, gefolgt. Romanzow ging über die Donau, und ſchloß den Großvezier in den Gebirgspäſſen der Bulgarei ein. Da nun Catharina ſich ihrer Anſprüche auf die Moldau und Wallachei begab, ſo wurde der Friede ſehr erleichtert, welcher am 22ſten Jul. 1774 zu Kutſchuk Kainardſchi zu Stande kam. Kinburn, Aſow, ein Theil der Krimm und die Kabardei blieben in ruſſiſcher Gewalt, alle andere Eroberungen wurden wieder herausgegeben. — Hierauf verbeſſerte Catharina die innere Einrichtung ihres Reichs durch die neue Eintheilung deſſelben in Gouvernements (1776), wodurch zugleich die Souveränetät der Kaiſerin ſelbſt nicht wenig befeſtigt wurde. — Während des brittiſch-amerikaniſchen Krieges, der Rußlands Handel ſehr vortheilhaft war, bewirkte ſie 1780, auf Panins Rath, eine Verbindung der nordiſchen Mächte, des deutſchen Kaiſers, Preußens und Portugals, zu der ſogenannten bewaffneten Neutralität. Allein Panins weiſe Mäßigung wurde bald nicht mehr beachtet, da vorzüglich ſeit 1778 ein neuer Günſtling, Potemkin der Taurier (ſ. d. Art.), mehr durch Catharina und die Zeitumſtände, als durch eigenen Geiſt, einen mächtigen Einfluß auf das Schickſal des Nordens gewann; er leitete die politiſchen Schritte Rußlands bis zum J. 1791, wo er ſtarb. Mit ihm entwarf Catharina den Plan, auf den Trümmern des osmaniſchen Reichs ein griechiſches Kaiſerthum zu errichten, und einem Großfürſten aus ihrem Hauſe das wiedererweckte Reich der Byzantiner zu ertheilen.

Aber viele andere politiſche Rückſichten verboten jetzt noch die Ausführung dieſer Idee, welche erſt zehn Jahre ſpäter von neuem ergriffen, jedoch nur theilweiſe ausgeführt wurde. — In der Krimm und in den Ebenen des Kuban dauerten noch ſeit 1441 die Trümmer von Dſchingiskhans ehemaligem Weltreiche fort; ſie ſtanden unter eigenen Khanen und waren Schützlinge der Pforte, welche ſie ſeit 1474 als treue und mächtige Bundesgenoſſen oft gebrauchte, und ſehr auszeichnete. Dreihundert Jahre ſpäter hatte der Friede von Kainardſchi ſie dieſem Schutze entzogen, und im J. 1783 erfolgte die förmliche Beſetzung der kleinen Tatarei. Nun beſaß Rußland den Schlüſſel zum osmaniſchen Reiche, und wenn ruſſiſche Handelsſchiffe ſchon vorher frei die türkiſchen Gewäſſer hatten befahren dürfen, ſo ging dieſe Handelsfreiheit jetzt in eine Seeherrſchaft über. Preußen war durch die erſte polniſche Theilung gewonnen, Öſterreich durch das baierſche Tauſchproject, und ſogar durch eine Verbindung gegen die Türken an Rußland gefeſſelt; alſo konnte Catharinens Idee, die Türken aus Europa zu vertreiben und ein griechiſches Kaiſerreich in Byzanz zu ſtiften, ihrer Ausführung endlich nahe gebracht werden. Die Türken, von Potemkins diplomatiſchen Forderungen gereizt, begannen den Krieg; aber vergeblich waren 1787 ihre Verſuche zur See, die Krimm wieder zu erobern. Auf die Niederlage ihrer Flotte 1788, an den Mündungen des Dneprs, folgte die blutige Erſtürmung Oczakows. Dagegen waren die Öſterreicher unglücklich, und Joſeph II. verlor bei Lugoſch (20ſten Sept. 1788) ſeinen Waffenruhm und die Geſundheit. Doch eroberte Prinz Koburg in Vereinigung mit den Ruſſen Choczim, und Laudon im folgenden Jahre Belgrad. Nach den ruſſiſchen Siegen bei Fokſchani und Martineſtie wurden Gallaz, Akierman, Bender, Kilianova und endlich auch Ismael grauſenvoll erſtürmt. Als aber Öſterreich 1790 nach der reichenbacher Convention vom Kriegsſchauplatze abgetreten, und Guſtav III. von Schweden in das ruſſiſche Finnland eingefallen war, neigte ſich Catharina zum Frieden. Die Türken ließen die für ſie glücklichen Zeitumſtände ungenützt vorüberſtreichen. Der Kampf der Schweden entſchied nichts; ihn endigte, nach mehrern für Schwedens Seemacht ruhmvollen Gefechten, 1790 der Friede von Werelä, ohne fremde Vermittelung. Hierauf ſchloß Öſterreich mit der Pforte den Frieden zu Sziſtowe 1791. Nur Rußland zögerte noch, weil es keine fremde Vermittelung annehmen wollte; doch endlich kam am 9ten Jan. 1792 der Friede zu Jaſſy zu Stande, worin blos Oczakow nebſt ſeinem Gebiet der Pforte entriſſen, und der Dnieſter die Grenze Rußlands gegen die Moldau und Beſſarabien wurde. — In dieſem Kriege hatte Rußland Polen aufgefordert, es gegen die Türken zu unterſtützen, aber Preußen hatte Polen erklärt, daß es die Erfüllung der ruſſiſchen Forderung als eine Kriegserklärung anſehen werde. So entſtand in Polen eine preußiſche Partei, welche, Ignaz Potocky an der Spitze, am 3ten Mai 1791 unter Preußens Schutze ihrem bedrängten Vaterlande eine neue Verfaſſung gab. Dagegen bildete Felix Potocky 1792 unter ruſſiſchem Schutze die targowitzer Conföderation zur Sicherung der alten Verfaſſung. Nun drang ein ruſſiſches Heer in Polen ein, der König von Polen erklärte ſich für die targowitzer Conföderirten, und die neue Verfaſſung ward geſtürzt. Preußen, mit Frankreich in einen zweifelhaften Krieg verwickelt, mußte bei erſchöpften Finanzen einen zweiten Krieg mit Rußland fürchten; es nahm daher ſein der Republik gegebenes Wort zurück, und rückte gleichfalls mit einem

Heere in Polen ein. Endlich kam (ſ. Polen) zu Grodno (17ten Aug. 1793) die zweite Theilung Polens zu Stande, in welcher Rußland 4253 QM. (den größten Theil von Litthauen mit Wilna, von Volhynien und das noch übrige Podolien) an ſich riß. Der Republik blieb kaum der Schatten von Unabhängigkeit, indem der Unionsvertrag mit Rußland ſie ganz feſſelte. Dies vermochten die Polen nicht zu ertragen, und es entſtand daher 1794 unter Kosciuszko und Madalinsky eine Revolution, welche, obſchon ruhmvoll für Polens Nationalſinn, doch in demſelben Jahre noch mit der gänzlichen Auflöſung dieſes Reichs endigte. Zu dieſer dritten und letzten Theilung Polens wurde jetzt noch Öſterreich gezogen. — Da Kurland ein Lehen Polens war, ſo traf auch dieſes Herzogthum das Schickſal der Vernichtung. Der Abſchluß des Grenzvertrags zwiſchen Rußland und Preußen erfolgte den 24ſten Oct. 1795; der Definitivvertrag aber erſt den 26ſten Jan. 1797, welchem auch Öſterreich beitrat. Der kurländiſche Landtag hatte ſchon den 18ten März 1795 ſeine unbedingte Unterwerfungsacte freiwillig ausſtellt. — Mitten unter noch größern Entwürfen übereilte (17ten Nov. 1796) der Tod die mächtige Kaiſerin. Sie hatte das Reich um 10,000 QM. fruchtbaren Landes vergrößert. In die franzöſiſche Revolution raſch einzugreifen, war ſie durch ihre eigenen Entwürfe und durch kluge Berechnungen abgehalten worden. Sie konnte anfangs nichts weiter für die unglücklichen Bourbons thun, als reiche Geldunterſtützung an das ſogenannte auswärtige Frankreich geben. Als aber mit den Türken der Friede hergeſtellt und die polniſche Angelegenheit beendigt war, ſchloß Catharina ein Vertheidigungsbündniß mit England, und bald darauf die Tripelallianz mit England und Öſterreich. Deſſen ungeachtet blieb es nur beim Bündniß; eine thätige Mitwirkung fand die vorſichtige Catharina nicht rathſam. Allein ihr einziger Sohn und Nachfolger, Paul I. (ſ. d. Art.), verband ſich, als Buonaparte den Zug nach Ägypten unternommen hatte, mit Neapel und mit der Pforte, und erneuerte ſeine Verträge mit England und Öſterreich. Hierauf erſchien Suwarow als Oberfeldherr der vereinigten Ruſſen und Öſterreicher in Italien; er ſiegte am 27ſten April 1799 bei Caſſano, am 17ten Jul. an der Trebia und am 15ten Aug. bei Novi. Italien ward von den Franzoſen geräumt; aber die Politik zerſtörte Suwarows Siege; Suwarow mußte ſich, da in der Schweiz, nach dem kurz vorher über Korſakow erfochtenen Sieg, Maſſena ſich behauptete, über unwegſame Alpen fechtend bis nach Oberdeutſchland zurückziehen. So wie die Verhältniſſe zwiſchen Rußland und Öſterreich abgebrochen waren, ſo wurden ſie auch bald zwiſchen Rußland und England aufgelöſt; dieſen Bruch beſchleunigte beſonders die mißlungene Landung in Nordholland. England, das bei jener Landung allein gewonnen und die holländiſche Texelflotte erobert hatte, wollte ſpäterhin auch Malta behalten, auf das Paul als Ordensgroßmeiſter Anſprüche machte; daher ſeine ſteigende Erbitterung gegen England! Doch dauerte der Seekrieg fort, und das Mittelmeer war mit brittiſchen, türkiſchen und ruſſiſchen Schiffen bedeckt. Corfu ward von der ruſſiſch-türkiſchen Flotte erobert, und unter ruſſiſcher und türkiſcher Garantie 1800 die Republik der ſieben Inſeln geſtiftet, welche bis 1807 von ruſſiſchen Truppen beſetzt blieb, wodurch Rußlands Einfluß auf das Mittelmeer ſehr bedeutend wurde. — So wie Paul I. ſeinen Einfluß im Süden und Weſten (ſelbſt mit dem entfernten Portugal waren Verträge geſchloſſen worden) geltend machte, ſo

verband er ſich nun auch enger mit den nordiſchen Staaten, und erneuerte den Plan einer bewaffneten Neutralität. Daraus entſtand ein neuer Seekrieg im Norden, in deſſen Folge die Schlacht von Kopenhagen (2ten April 1801) vorfiel; doch Paul hatte ſchon neun Tage vorher das Leben verloren, und Alexander, ſein Nachfolger, erklärte ſich für England und den Frieden. Unter ſeiner Vermittelung kam, in Folge des lüneviller Friedens, der deutſche Entſchädigungsplan zu Stande, und er hoffte nun, ungeſtört für das innere Glück ſeines ausgedehnten Reiches ſorgen zu können. Er entwarf daher den Plan zu einer neuen Geſetzgebung unter dem Fürſten Lapuchin und Nowoſilzow; er gab dem dirigirenden Senat die Würde einer moraliſchen Mittelsperſon zwiſchen dem Regenten und der Nation; er hob allmählig bis 1818 die früher ſchon von ihm gemilderte Leibeigenſchaft auf, und ſchuf freie Landbauern *). Eben ſo vortrefflich wurden die Polizeianſtalten eingerichtet, beſonders die Geſundheitspolizei, wozu der Staat gegen 2000 Ärzte und Chirurgen beſoldet; auch führte man die Kuhpocken ein. In mehreren Gouvernements wurden engliſche Muſterökonomien und Ackerſchulen, beſonders auf Antrieb des Grafen Roſtopſchin **), errichtet, und viele nomadiſche Stämme, ſo wie die nogatſchen Tataren, gingen zum Ackerbau über. Und wie viel geſchah nicht für die Wiſſenſchaften! Das kleine Boot Peters wurde in einem Jahrhundert zur weltumſegelnden Newa unter Kruſenſtern. In Charkow und Kaſan ſah man neue Univerſitäten entſtehen, und überall blühten Schulen und Akademien auf. — Doch nur zu bald ward Alexander aufs neue in den Krieg mit Frankreich hineingezogen. Zuerſt für Öſterreich 1805, bis zu der unglücklichen Schlacht bei Auſterlitz. Ihr folgte im nächſten Jahre der preußiſch-franzöſiſche Krieg. Auch hier waren die Verbündeten unglücklich, und Frankreich gab 1807 das Geſetz im Frieden zu Tilſit. Rußland erhielt ein Stück von Polen (Bialyſtock) und trat dagegen Jever ab; es räumte Cattaro und Corfu, hob alle Verbindung mit England auf, und erklärte dem noch allein für England kämpfenden Schweden den Krieg. In demſelben wurde 1809, durch den Frieden zu Friedrichshamm, Finnland und Oſtbothnien bis mit Tornea, und den Alandsinſeln, eine ruſſiſche Provinz. — An dem Kriege zwiſchen Frankreich und Öſterreich im J. 1809 nahm Rußland nur geringen Antheil; indeß ging der Krieg gegen die Türken und Perſer kräftig fort. Durch den wiener Frieden erhielt Rußland ein Stück von Oſtgalizien, das aber durch den Vertrag auf dem wiener Congreſſe vom 21ſten April 1815 wieder zurückgegeben wurde. — Als endlich Rußland gegen Frankreichs Ausdehnung bis an die Trave, wegen Oldenburg, Widerſpruch erhob, und in ſeinem Handelsſyſteme Napoleons Politik beleidigte, entſtand der neue ruſſiſch-franzöſiſche Krieg von 1812, in den bald alle Mächte Europas verwickelt wurden (ſ. d. folg. Art.). Rußland hatte in dieſem dreijährigen Kampfe zwar durch die ungeheuern Anſtrengungen, durch die Verwüſtung ſeiner Fluren, durch die vielen blutigen Schlachten, und durch zerſtörende Krankheiten einen bedeutenden Verluſt erlitten; hatte aber ſeine Kräfte kennen gelernt, war dem Weſten und Süden Europas furchtbar geworden, und hatte ſich nicht nur in der Erwer-

*) Den erſten Schritt dazu that der edle Ritterſchaftshauptmann von Berg in Eſthland.

**) Deſſelben, welcher im J. 1812 bei Gelegenheit der Verbrennung Moskaus ſo vielfach genannt worden iſt (vgl. d. eig. Art. über ihn.)

bung Polens, welches Land als Königreich ſeinem unermeßlichen Länderbezirke einverleibt wurde, gegen Weſten zu verſtärkt und befeſtigt, ſondern auch eine bedeutende Stimme im Reichsrathe Europas erworben. Dieſe Stimme hat es ſeitdem, beſonders auf dem wiener Congreſſe und auf dem warſchauer Reichstage, nach liberalen Grundſätzen, dann für Frankreich bei der Erfüllung der Bedingungen des Vertrags vom 20ſten Nov. 1815, und zuletzt auf dem Congreſſe zu Aachen durch die feierliche Anerkennung des Völkerrechts in den Grundſätzen der Staatskunſt, insbeſondere aber durch die Stiftung des heiligen Bundes (ſ. d. Art.) geltend zu machen gewußt (vergl. d. Art. Alexander I.). Überdies hat es während jenes Kampfes mit Napoleon ſeine Kriege mit der Pforte und mit Perſien geendigt: jenen durch den Frieden von Buchareſt, 28ſten Mai 1812, in welchem es die Moldau bis an den Pruth, Beſſarabien und die Hauptmündungen der Donau erhielt; dieſen durch den Frieden von Tiflis vom J. 1813, der ihm, nachdem ſchon 1801 Gruſinien mit Rußland vereinigt worden war, alle Länder weſtlich vom kaspiſchen Meere zwiſchen dem Kur und Aras, an der Oſtküſte aber bis an den Golf von Balkan, nebſt der ausſchließenden Schifffahrt auf dem kaspiſchen Meere gab. Eine Fortführung der neuern Geſchichte Rußlands wird man in der neuen Folge dieſes Werks (Bd. 11 und 12) finden. — IV. Geographiſch-ſtatiſtiſche Darſtellung des ruſſiſchen Reichs. Rußland erſtreckt ſich über einen großen Theil Europas und Aſiens, und über bedeutende Inſelgruppen im öſtlichen und nördlichen Ocean, und umfaßt beinahe den neunten Theil der bewohnten Erde. Es grenzt im Norden an die Oſtſee, an Norwegen und an das Eismeer, im Oſten an den Ocean, im Süden an China, an die freie Tatarei, an das kaspiſche Meer, an Perſien und türkiſch Georgien, an das ſchwarze Meer und an die Türkei, im Weſten an Galizien, Krakau, Poſen, Preußen, die Oſtſee, Schweden und Norwegen. Es erſtreckt ſich von 35 bis 227 Grad L., und von 40 bis 78 Grad Br., und enthält, ohne die Inſeln, die amerikaniſchen Beſitzungen und die am Kaukaſus neuerworbenen Länder, 343,828 QM. Davon kommen ungefähr 80,000 QM. auf den europäiſchen, und das übrige auf den aſiatiſchen Theil. — Boden. Rußland iſt großentheils eben; doch hat es ſüdlich eine wohlthätige Abwechſelung von Berg und Thal. Zwiſchen dem ſchwarzen und kaspiſchen Meere liegt der Kaukaſus, der ſich ungefähr 70 Meilen in der Länge erſtreckt, und eben ſowohl ewige Schnee- und Eisalpen, als auch brennende Naphthaquellen enthält. Südweſtlich nach Galizien hin liegen die Karpathen, und im Nordweſten die Hochebenen des Wolchonski-Waldes. Im Oſten dehnt ſich der Ural, unter dem Namen Werchoturie, zwiſchen Europa und Aſien bis ans Eismeer aus. Von ihm ziehen ſich mehrere Kettengebirge durch das aſiatiſche Rußland, unter denen die Salzberge Schooget, das Sokgebirge, das ſibiriſche Grenzgebirge, der kleine Altai, das Baikalgebirge, das Apfel- und Stanwowoi-Gebirge, welches, die chineſiſche Grenze bildend, bis zum tſchuktſchiſchen Vorgebirge ſtreift, die vorzüglichſten ſind. Das ſüdweſtliche Rußland beſteht aus Steppen, welche theils unbewohnt ſind, theils zahlreichen Nomaden zur Viehzucht dienen. Das Klima iſt ſehr verſchieden. Im Süden herrſchen kurze und gelinde Winter, ein zeitiger Frühling, ein heißer und langer Sommer mit ſeltnem Regen, und ein ſpäter Herbſt; im mittlern Rußland rauhere und längere Winter, beſonders im öſtlichen Theile deſſelben, und kürzere Sommer; nördlich friert das Queckſilber, daß man

es in warmen Stuben noch hämmern kann, und die Gewäſſer ſind vom October bis Ende Mai mit Eis bedeckt. Wenn im mittlern Rußland Getreideernten dem Fleiße der Einwohner noch gelingen, ſo ſind ſie im nördlichen ſelten und unſicher. In dem arktiſchen Kreiſe Rußlands ſehen wir lange Sommertage, welchen das Eis ſich doch nicht unterwirft, und lange Winternächte, welche das Nordlicht heller beglänzt, aber eine heitere Kälte erfriſcht höher das wenige Leben, das hier nicht erſtarrt. — Gewäſſer. Vom Eismeer im Norden umfloſſen, welches hier das weiße Meer, die Buſen des Obi, Jeniſei und der Lena bildet; im Oſten vom öſtlichen Ocean, mit der Berings- oder Cooks-Straße, mit den anadyrſchen, kamtſchatkiſchen oder ochozkiſchen Meeren begrenzt; im Süden an das ſchwarze Meer und im Nordweſten und Weſten an die Oſtſee mit dem finniſchen, bothniſchen und rigaiſchen Meerbuſen ſtoßend, hat Rußland zwei Hauptabdachungen nach Nordoſt und Nordweſt, und nach Süden. Dorthin ſtrömen die Dwina mit dem Jug und der Suchona, die Petſchora, der Ob, der Jeniſei, die Lena; im Nordweſten der Niemen, die Düna und die Newa; im Süden fließen der Don, der Dnepr, der Kuban, die Wolga und der Ural. Rußland zählt, außer vielen Salz- und andern kleinen Seen, noch vierzehn größere, darunter das kaspiſche Meer, den Ladoga- und Onega-See, das tſchudiſche Meer, den Sackſee in der Krimm, den Aral-, Baikal- und Altin-See. Die künſtliche Waſſerverbindung wird immer mehr planmäßig erweitert. Wichtig ſind der Canal von Wiſchnei-Wolotſchok, der St. Petersburg mit Aſtrachan verbindet; daſſelbe geſchieht auch durch den neuen Canal von Nowgorod; der Canal der Bereſina, welcher die Oſtſee mit dem ſchwarzen Meere vereinigt, und der Ladogacanal, welcher die Schifffahrt auf dem ſtürmiſchen Ladogaſee vermeiden läßt. Die große ſibiriſche Waſſerverbindung erſtreckt ſich von der chineſiſchen Mauer bis Petersburg, Archangel und Riga; daher kann man in Kolywan, Tomsk und Irkutzk alle europäiſche Waaren um billige Preiſe haben. — Erzeugniſſe. Rußland baut ungleich mehr Getreide, als es verbraucht. Obſt, Wein, ſelbſt Südfrüchte und die zuckerreichen Arbuſen werden in Menge erzeugt. Eben ſo gewähren auch die Waldungen, außer dem ſtarken Verbrauch, reichliche Ausfuhr, und gewiß würde hieraus ein noch weit bedeutenderer Nutzen hervorgehen, wenn es nicht an tüchtigen Forſtmännern fehlte; denn erſt ſeit 1804 wird dieſer Gegenſtand wiſſenſchaftlich behandelt. Maulbeerbäume werden jährlich angepflanzt, im J. 1802 allein über eine Million. Faſt alle Arten Gartenfrüchte ſind dem Lande nicht mehr fremd. Gewinnreich ſind die Rindvieh- und Pferdezucht, die Schaf- und Bienenzucht (600,000 Pfund Wachs und Honig können jährlich ausgeführt werden), Seidenbau (16,000 Pfund Seide jährlicher Gewinn), Kameele, Büffel und alle Arten von wilden Thieren, ſelbſt Gemſen und Steinböcke. Den Ertrag der Fiſcherei rechnet man jährlich bis auf 15,000,000 Rubel. Gold erzeugen die bereſowiſchen Bergwerke, Silber die kolywaniſchen und nertſchinskiſchen Gruben, Kupfer, Eiſen, Zink, Queckſilber, Alaun und Salz (jährlich gegen 500,000,000 Pf.); auch an andern Mineralien iſt Rußland reich. Man rechnet den jährlichen Ertrag aller rohen Naturerzeugniſſe über 40,000,000 Rubel. — Einwohner. Man zählt mit den neueſten Erwerbungen über 45½ Millionen Einw., welche nach den Sprachen ſich in zehn Völkerfamilien theilen: 1) Slaven (mehr als 38,000,000), wozu die Ruſſen, Koſacken (ungefähr 600,000 waffenfähige Männer) und Polen gehören; 2) Finnen, welche ſich von der Tornea und vom Niemen bis an

den Obi hin ausdehnen; 3) Tataren, vom Dnieſter bis zum Kaukaſus, meiſt unter eigener Stammverfaſſung, ohne Ackerbau und Feuergewehr; 4) Georgier und Tſcherkaſſen; 5) Samojeden; 6) Mandſchuren; 7) Mongolen, wozu die Kalmücken gehören; 8) öſtliche Völker, wozu die Tſchuktſchen, Kurilen und Aleuten gehören; 9) Juden, vorzüglich in den polniſchen Provinzen, wo ſie große Vorrechte haben; 10) Ausländer, faſt aus allen Ländern Europas und Aſiens, auch Indier und Zigeuner. Man zählt von der niedrigſten Stufe der Rohheit bis zur europäiſchen Bildung achtzig, in Sprachen, Sitten und Religion verſchiedene Völker. Nach der Reviſionsliſte vom J. 1811 waren davon in 51 ruſſiſchen Gouvernements kriegspflichtig 643,135 Krümer, 6,389,279 Kronbauern, 10,113,177 Privatbauern, 1,077,636 Apanagebauern, 112,453 freie Leute, zuſammen 18,335,730 Mann. — **Manufacturen** und **Fabriken** von Leder, Juften, Talg, Lichtern, Seife, Filz, grober Leinwand, Metallen und Matten aus Lindenbaſt, ſo wie Färbereien gab es ſchon vor Peter dem Großen; aber ſeit dieſer Zeit haben die alten nicht nur einen ſehr erhöhten Grad der Vollkommenheit erlangt, ſondern es ſind auch unzählige andere hinzugekommen. Im J. 1815 zählte man 3253 Fabrikanlagen. Die 23 verpflichteten Tuchfabriken liefern der Regierung jährlich für 700,000 Rubel Tuch, und außerdem gibt es noch 181 Privatfabriken. In 45 Officinen werden Apothekerwaaren bereitet; Branntwein, wovon jährlich 6,000,000 Eimer im Lande verbraucht werden. Schiffbau wird in den größern Dörfern an der Wolga und in den Seeſtädten getrieben. Die wolgaiſchen Zimmerleute machen Barken ohne alles Eiſenwerk, welche hernach in Petersburg, Aſtrachan und andern Städten als Brennholz verkauft werden. Unter den Metallarbeiten ſind die Gewehrfabriken die wichtigſten; in Tula allein werden von beinahe 6000 Arbeitern jährlich über 17,000 Flinten, 6500 Paar Piſtolen und 16,000 Seitengewehre verfertigt. Das Manufacturcollegium in Moskau und Petersburg betreibt alle Fabrikgeſchäfte Rußlands im Allgemeinen, und hat die Oberaufſicht darüber. — Der **Handel** theilt ſich in Land= und Seehandel. Der inländiſche findet weder in Zwiſchenzöllen, noch Stapelplätzen Hinderniſſe, ſondern wird durch Meere, ſchiffbare Flüſſe, Canäle, durch die lang dauernden Schlittenbahnen, und durch die großen Meſſen, vorzüglich zu Nowgorod, ehemals Makariew, ſehr befördert. Die Ausfuhr wird aus allen Häfen und Grenzorten erlaubt, aber für die Einfuhr der erlaubten Waaren ſind nur Petersburg, Riga und Odeſſa beſtimmt. Der auswärtige Handel geht in Aſien nach China, Perſien, nach der Bucharei und den kaukaſiſchen Ländern, und in Europa nach der Türkei, nach Galizien, Preußen, Schleſien und Sachſen. So wie am auswärtigen Landhandel vorzüglich Armenier, Bucharen und Juden Antheil haben, ſo haben im Seehandel die Engländer entſchiedenes Übergewicht. Man rechnet die jährliche Einfuhr zur See auf 28,000,000, und die Ausfuhr auf 45,000 000 Rubel, alſo im Seehandel eine ſehr vortheilhafte Balance von 17,000,000 Rubel. An Handlungsgeſellſchaften zählt Rußland nur zwei, die amerikaniſche und die des weißen Meeres, deren Actien aber hoch im Werthe ſtehen. Das Commerzcollegium in Petersburg iſt die höchſte Inſtanz in allen Handelsangelegenheiten. Im J. 1770 ward auch eine Bank angelegt, deren Zettel wie baares Kupfergeld im Werthe ſtehen, und zur Erleichterung des innern Handels viel beitragen. — Die **Regierungsform** iſt unumſchränkt monarchiſch. Das Oberhaupt des

Staats heißt Kaiſer und Selbſtherrſcher (Autokrator) aller Reußen. Der Staat iſt untheilbar, der Regent darf nicht zugleich Herrſcher in einem andern Staate ſein (ſeit 1815 aber iſt er zugleich König von Polen) und muß ſich zur griechiſchen Religion bekennen. Seit 1797 iſt die Erbfolge nach dem Rechte der Erſtgeburt in weiblicher und männlicher Linie feſtgeſetzt. Alle Prinzen vom Geblüt heißen Großfürſten. Die höchſte Leitung aller Geſchäfte hat der Kaiſer ſelbſt, und ihn unterſtützt, wenn es dazu aufgefordert wird, das hohe Staatsconſeil für die auswärtigen Angelegenheiten; für das innere ſorgt der Senat, und aus beiden hat ſich der Kaiſer einen hohen Reichsrath als ſein Cabinet erwählt. Der Senat hat die oberrichterliche Gewalt, und nur in wenig Fällen findet von ihm Appellation an den Kaiſer ſtatt; ſeine Ukaſen haben mit den kaiſerlichen gleiche Wirkung, müſſen ihnen aber nicht widerſprechen. Er beſetzt die Staatsſtellen, fordert die Miniſter zur Rechenſchaft auf, und hat oberpolizeiliche Aufſicht. Er iſt in neun Departements getheilt, und beſteht aus 87 Mitgliedern, aus den Miniſtern und den Räthen des Staatsconſeils. Es gibt acht Miniſterien: auswärtige Angelegenheiten, Krieg, Seeweſen, Juſtiz, das Innere, die Finanzen, der Handel und die Volksaufklärung. Der ganze Staat iſt in 53 Gouvernements getheilt; davon 40 in Europa, ohne das Land der doniſchen Koſacken, der Koſacken am ſchwarzen Meere, und das Königreich Polen (ſ. d.), und 13 in Aſien. Die Staatseinkünfte betragen jährlich über 120,000,000 Rubel. Die kaiſerlichen Bankzettel ſchätzte man 1815 auf 577,000,000 Rubel; ſie werden nach und nach getilgt, ſo daß 1818 die im großen Buche eingeſchriebene Staatsſchuld in 50,000,000 Gulden holl. Anleihe und 215,000,000 Rubel Bankaſſignation beſtand. Die Landmacht beſtand am Ende des J. 1817 aus 730,037 Mann. Darunter: 482,112 M. Infanterie, 95,196 M. Cavallerie, 58,166 M. Artillerie, 5000 Koſacken, 2400 Gendarmen, 77,664 Garniſontruppen und 9495 M. Extracorps. Obſchon Rußland viele Krepoſt (Blockhäuſer) hat, ſo fehlt es doch an Feſtungen; die bedeutendſte Feſtung iſt freilich die Beſchaffenheit des Landes ſelbſt und der Patriotismus ſeiner Bewohner gegen den ins Innere vordringenden Feind. Die Seemacht hat ihren Hauptſitz an der Oſtſee, und beſteht, außer der Scherenflotte von 200 Segeln, aus 58 größern Kriegsſchiffen, welche ihre Hauptſtation in Kronſtadt haben. Die Flotte auf dem ſchwarzen Meere beſteht aus 20 größern Kriegsſchiffen, welche zu Sebaſtopol liegen. Das kaspiſche Meer wird von einigen Fregatten und kleinen Kriegsbarken beherrſcht. Die ganze Flotte (346 Segel) enthält drei Geſchwader, mit der weißen, blauen und rothen Flagge, mit drei Admirälen, ſechs Vice- und neun Contreadmirälen, wozu man 80,000 Matroſen und Seeſoldaten rechnet. Keinem Staate in Europa koſtet die Unterhaltung ſeiner Land- und Seemacht ſo wenig, als dem ruſſiſchen. Man rechnet höchſtens 30 Mill. Rubel. — Die herrſchende Kirche iſt die griechiſche, aber alle andere Chriſten genießen gleiche Rechte, und alle andere Religionen werden geduldet; doch wurde der Jeſuiten-Orden, 1820, wegen mißbräuchlicher Überſchreitung der ihm geſetzten Grenzen, aufgehoben. Die oberſte Leitung aller Angelegenheiten der griechiſchen Kirche hat die heilige Synode zu Petersburg, und unter ihr ſtehen 12,500 Pfarrkirchen und 425 Klöſter, alle nach der ſtrengen Regel des heiligen Baſilius. Diejenigen Ruſſen, welche ſich genau an die Lehre der alten griechiſchen Kirche halten, nennt man Roskolniken (ſ. d.).

Man findet nicht nur Juden und Mohammedaner (mit zwei Muftis), ſondern auch Heiden in Rußland, und zwar Lamaiten, Fetiſchanbeter und Schamanen. Außer den Bekennern der herrſchenden griechiſchen Kirche gibt es in Rußland, nach den neueſten Angaben, 3,500,000 Catholiken, 1,400,000 Lutheraner, 3800 Reformirte, 9000 Herrnhuter, 5000 Mennoniten, 60,000 Armenier, 3,000,000 Mohammedaner, 300,000 Lamaiten, 600,000 Fetiſchdiener. — Für die wiſſenſchaftliche Bildung ſorgt die Regierung mit großer Thätigkeit; alle Zweige des Unterrichts haben zahlreiche und meiſt treffliche Anſtalten. Bibliotheken, Sammlungen und gelehrte Geſellſchaften befördern das Gedeihen. Rußland zählt ſieben Univerſitäten: Moskau, Petersburg, Kiew, Wilna, Charkow, Dorpat und Kaſan, in deren Bezirke gegen 500 Lehranſtalten mit 1500 Lehrern, und faſt 34,000 Schülern, deren Unterhaltung, außer den beträchtlichen Privatbeiträgen, der Krone allein 2,000,000 Rubel koſtet. Außerdem gibt es noch mehrere Erziehungs= und Unterrichtsanſtalten, welche die Regierung gleichfalls mit beinahe 2,000,000 unterſtützt. Schulen nach Lancaſterſcher Lehrart wurden ſeit 1818 eingeführt, und die vom Kaiſer Alexander kaiſerlich unterſtützte petersburger Bibelgeſellſchaft hatte 1818 128 Töchtergeſellſchaften. Vor 150 Jahren gab es nur zwei Buchdruckereien, jetzt über 50 in Rußland. — Der Zuſtand der Einwohner, beſonders der Bauern, iſt neuerdings ſehr verbeſſert worden. Der Bürgerſtand hat auch viel Anſehen ſich erworben, und theilt ſich in fünf Claſſen. Der Adel hat zwar bedeutende Vorrechte, aber alle Stände ſind in Rückſicht des Ranges in 14 Claſſen getheilt; wer ſich in einer der acht erſten befindet, erhält den Adel für ſich und ſeine Familie. Dieſe Claſſen ſind nach den militäriſchen Rangſtufen geordnet. — Rußland hat ſechs Ritterorden; von allen iſt der Kaiſer ſelbſt Großmeiſter. Die in andern Ländern übliche Benennung von Großkreuzen und Commandeurs findet hier nicht ſtatt; dagegen ſind die drei ruſſiſchen Orden, welche am häufigſten ausgegeben werden, in vier Claſſen eingetheilt, die ſich durch die Art der Decoration unterſcheiden. 1) Der St. Andreasorden, der älteſte und vornehmſte in Rußland, geſtiftet von Peter I. am 30ſten Nov. 1698, als militäriſchen Verdienſtorden für die Generale, die ſich im Türkenkriege ausgezeichnet hatten. Jetzt wird er auch an Civilperſonen und an Ausländer vertheilt. Er hat nur eine Claſſe, und beſtand im J. 1817 aus 41 fürſtlichen und 72 andern Mitgliedern. 2) Der Damenorden der heiligen Catharina, geſtiftet von Peter I. den 24ſten Nov. 1714, ſeiner Gemahlin, der Kaiſerin Catharina, die ihn aus ſeiner mißlichen Lage am Pruth befreit hatte, zu Ehren. Er hat zwei Claſſen, Großkreuze und Kleinkreuze, und ward anfangs auch an Männer, nachher blos an regierende Fürſtinnen gegeben; jetzt erhalten ihn auch andere Damen von hohem Range. 3) Der Alexander=Newskyorden, ein Verdienſtorden, von Peter I. ſchon 1722 geſtiftet, aber erſt von Catharina I. am 30ſten Aug. 1725 völlig eingerichtet. Er beſteht blos aus einer Claſſe, und hat gegenwärtig 296 Mitglieder, die alle wenigſtens Generalmajors=Rang haben müſſen. 4) Der militäriſche St. Georgenorden, geſtiftet von Catharina II. den 26ſten Nov. 1769 für Land= und Seeofficiere, die ſich (beſonders im damaligen Türkenkriege) durch Tapferkeit oder kluges Benehmen ausgezeichnet. Kaiſer Alexander I. hat ihn 1801 wieder erneuert. Er beſteht aus vier Claſſen. 5) Der St. Wladimirorden, ein Verdienſtorden im weiteſten Sinne des Worts, für Militär= und Civilperſonen, Ge=

lehrte, Künſtler und überhaupt für alle, welche ſich durch Talente oder irgend ein Verdienſt auszeichnen, geſtiftet von Catharina II. am 22ſten Sept. 1782, vom Kaiſer Alexander I. erneuert und erweitert 1801. Er beſteht aus vier Claſſen und wird auch Ausländern zu Theil. 6) Der St. Annenorden, ein Verdienſtorden für alle Stände, auch für Ausländer — geſtiftet am 3ten Febr. 1736 vom Herzog Carl Friedrich von Holſtein-Gottorp, und durch deſſen Sohn, den nachmaligen Kaiſer Peter III., nach Rußland gebracht. Er beſteht ebenfalls aus vier Claſſen. — Ferner werden goldne Ehrendegen oder Säbel, mit oder ohne Diamanten, und mit der Aufſchrift: für Tapferkeit, ertheilt. Auf einigen derſelben iſt noch die nähere Veranlaſſung zur Verleihung angegeben. Man rechnet, daß gegen 600 Officiere dergleichen Ehrendegen, und einige mehr als einen erhalten haben. — Endlich Medaillen, theils goldene am Bande des Georgenordens, blos für Officiere, theils ſilberne, welche für die Subalternen, und ſilberne, dem Georgenorden ähnliche Kreuze, welche für Unterofficiere, Soldaten und Matroſen beſtimmt ſind. — Der St. Johanniterorden, den Kaiſer Paul I. am 15ten Jan. 1797 in Rußland herſtellte, iſt in dem kaiſerlichen Hofalmanach von 1817 nicht erwähnt.

Ruſſiſch-deutſcher Krieg von 1812 bis mit 1815. Zwiſchen Frankreich und Rußland hatte ſich, ſo ſehr auch die Zuſammenkunft der Herrſcher von beiden Ländern zu Erfurt, 1808, einen dauerhaften Frieden (zumal bei der geographiſchen Lage ihrer Staaten) zu verbürgen ſchien, ſchon ſeit 1809 gegenſeitig Kälte erzeugt. Der geringe Antheil, den das äußerſt langſam heranrückende Hülfeheer der Ruſſen an dem Kriege gegen Öſterreich nahm, zeigte deutlich, daß ſeinem Befehlshaber von Petersburg aus politiſche Umſicht empfohlen war. Zugleich ward jeder ruſſiſche Hafen den Engländern, wenn ſie amerikaniſche Flagge aufſteckten, überall geöffnet, während die franzöſiſchen Waaren ſtreng verboten wurden. Dadurch fand ſich Napoleon veranlaßt, gleichſam nur um ſeinen Handelsverboten gegen England Gewicht zu geben, ſich der ganzen deutſchen Nordſeeküſte zu bemächtigen, und den Herzog von Oldenburg, einen nahen Verwandten Alexanders, zu vertreiben. Rußland proteſtirte nachdrücklich hiergegen, und 5 ruſſ. Diviſionen nahmen bereits (1811) eine Stellung gegen Warſchau hin ein; dagegen ließ Napoleon die Weichſel- und Oderfeſtungen in Belagerungsſtand erklären, ſchickte große Truppenmaſſen dahin, und beſetzte Schwediſch-Pommern, weil Carl XIII. von Schweden ein engeres Bündniß mit Frankreich ablehnte *). Die Reiſen ſo vieler Fürſten und Könige, ſelbſt des öſterreichiſchen Kaiſers, nach Dresden, deuteten ebenfalls offenbar auf ein ungeheures Beginnen, obſchon Napoleons Abreiſe von Paris, dem Moniteur zu Folge, nichts als eine Muſterung der großen Weichſel-Armee beabſichtigen ſollte. Vielleicht hoffte er ſelbſt noch den Rieſenkampf mit

*) Neuere Angaben aus glaubwürdiger Quelle widerſprechen der gewöhnlichen Anſicht, und behaupten, der urſprüngliche Operationsplan der Ruſſen ſei offenſiv, und bereits beſchloſſen geweſen, die Annäherung der Franzoſen gegen die Oder als eine Kriegserklärung anzuſehen, die ruſſiſchen Heere in Preußen einrücken zu laſſen, ſich der Geſinnungen dieſes Staats zu verſichern und die Feindſeligkeiten anzufangen. Politiſche Erwägungen, beſonders auch die Lage Preußens, riethen, ſetzt man hinzu, zur Aufgebung dieſes Plans.

Ehren nach ſeinen Anſichten abwenden zu können; wenigſtens war deshalb der alte, gewandte, aber redliche Graf von Narbonne in das Lager des in ſeinen Rüſtungen gleichfalls ſehr thätig geweſenen Alexanders nach Wilna abgegangen. Denn wohl mochte ihm der immer hartnäckiger werdende Menſchen und Geld verzehrende Kampf auf der pyrenäiſchen Halbinſel als Hinderniß erſcheinen; aber eines Theils berechnete er, daß ſein faſt auf eine Million ſteigendes Heer, das er durch eine neu errichtete 80,000 M. ſtarke Nationalgarde gänzlich mobil machte, dem Kampfe hier und dort gewachſen ſein könne, andern Theils verließ er ſich auf eine große Maſſe von Hülfskräften, die ihm beſonders der Rheinbund (100,000 M.) gewährte, und endlich auf das halb freiwillige, halb abgedrungene Bündniß mit Preußen und Öſterreich, welches ihm die beiden Flanken deckte, den Rückzug ſicherte und zuſammen 60,000 M. hergab. — So ſetzte ſich denn, als Napoleons Geſandter unverrichteter Sache nach Dresden zurückkehrte, eine halbe Million Krieger, aus Deutſchen, Italienern, Franzoſen, in der Kriegsgefangenſchaft gezwungenen Spaniern und Portugieſen, Polen &c. mit mehr als 1200 Kanonen am Ende des Juni in Bewegung, um jenſeit des Niemens und der Weichſel die Ruſſen aufzuſuchen. Dieſe nahmen in 3 Armeecorps eine Linie von Kiew, Smolensk, nach Riga ein. Die erſte Weſtarmee, in Litthauen und Kurland, ſtand unter Barclai de Tolly, dem bisherigen Kriegsminiſter, der Wittgenſtein unter ſich hatte; die andere Weſtarmee befehligte der Fürſt Bagration, zwiſchen Smolensk und Kiew. Ein Verbindungscorps leitete zwiſchen beiden als drittes Corps der General Doktorow. Übrigens hatte man Waaren, Archive ſchon längſt ins Innere gebracht, Riga, Smolensk &c. befeſtigt, und an der Düna ein verſchanztes Lager angelegt. Napoleon, ſchon in der Nähe der ruſſiſchen Grenze, machte noch einen diplomatiſchen Verſuch, und ſandte den Grafen Lauriſton, der früher Geſandter in Petersburg geweſen war, zum Kaiſer Alexander; aber die Gemüther waren zu entzweit, die Spannung zu groß, und Napoleon ſagte in ſeiner gewöhnlichen Sprache: „die Überwundenen nehmen den Ton des Siegers an. Das Verhängniß reißt ſie hin. Ihr Schickſal möge erfüllt werden.“ — Den 24ſten Juni paſſirte die Hauptmacht ſeiner Truppen den Niemen, indeſſen die übrigen tiefer unten über die Weichſel gingen. Die Ruſſen wurden, da der Übergang *) dicht beim

*) Längs des Niemen ſtand bis Grodno die erſte ruſſiſche Weſtarmee, 6 Inf. und 2 Cav. Corps, 112,000 M. ſtark; die zweite Weſtarmee ſtand in der Gegend von Slonim, 4 Inf. und 1 Cav. Corps, 70,000 M. ſtark. Die Verbindung zwiſchen beiden machte Hetmann Platow mit 10,000 Koſacken bei Bialyſtock. Die Armee von Volhynien unter Tormaſſow bei Lutzk zählte in 2 Inf. und 1 Cav. Div. etwa 20,000 M. In Kurland deckte Riga der General Eſſen mit etwa 10,000 M. Eine Reſerve ward vom General Miloradowitſch in Nowgorod, eine andere vom General Ertel in Smolensk gebildet. Außerdem ſtanden 16,000 M. unter Steinheil in Finnland, welche ſpäterhin, nebſt der aus Petersburg nachkommenden 25ſten Inf. Div. das Wittgenſteinſche Corps verſtärkten. Erſt im Sept. vereinigte ſich das jetzt noch mit den Türken beſchäftigte 85,000 M. ſtarke Heer Kutuſows mit Tormaſſow. Überdies wurden bald nach dem Einbruche des Feindes Milizen in Moskau, Petersburg u. a. O. zur Ergänzung des Heeres gebildet; ſolche Milizen fochten bei Borodino und

Einfluß der Wilna geſchah, und auch dieſe überſchritten wurde, welche in ihrer linken Flanke floß, bis nach der Düna hin umgangen, von der zweiten Weſtarmee völlig getrennt, und entweder zu einer Hauptſchlacht mit getheilter Kraft, oder zu einem ſchleunigen Rückzug gezwungen. Sie wählten den letztern, und opferten ihre großen Magazine auf, die ihrem rechten Flügel hatten Unterhalt ſchaffen ſollen. — Wilna, vorher Alexanders Hauptquartier, ward nun das von Napoleon, der hier (ein bedeutender Nebenzweck dieſes Krieges) Polens Wiederherſtellung organiſirte, und theils darum, theils aus dem Grunde hier weilte, weil es noch an Nachrichten von den Operationen des rechten Flügels unter Poniatowſky, Schwarzenberg und Regnier fehlte, welche unter dem Oberbefehl des Königs von Weſtfalen ſtanden. Er hatte den Auftrag, die zweite Weſtarmee der Ruſſen, von der erſten durch den Marſch nach Wilna getrennt, in dieſer Trennung zu erhalten, und jede Vereinigung weiter rückwärts zu erſchweren; was auch der Marſchall Davouſt, der ſich links in der Flanke des Königs von Weſtfalen anſchloß, ſo gut vollzog, daß das Corps des Generals Doktorow von der Bagrationſchen Maſſe, wie von der Barclai de Tollyſchen Weſtarmee getrennt, und faſt ſchon umzingelt war, als ein 36ſtündiger Regen die Straßen unwegſam machte,

in den ſpätern Treffen mit, und mehrere Diviſionen derſelben befanden ſich 1813 bei dem Heere in Deutſchland. Der ruſſiſche Feldzugsplan war dahin berechnet, dem entſcheidenden Schlage durch Rückzug ſo lange auszuweichen, bis der Feind von ſeinen Hülfsquellen entfernt und durch die Märſche in verheerten Landſtrichen geſchwächt, das eigene Heer aber durch das Heranziehen aller indeß ausgebildeten Streitmittel ſo bedeutend verſtärkt ſein würde, daß ihm ein in der Schlacht entſcheidendes Übergewicht nicht fehlen könnte. Die auf beiden Flügeln detachirten Corps ſollten den vorrückenden Feind hindern, durch entſendete Truppen mehr Breite zu gewinnen, dem geſchlagenen aber zum Verderben gereichen. Auch war dabei auf das nach Abſchluß des Friedens mit der Pforte mögliche Eintreffen der Moldau-Armee gerechnet. Indeß veranlaßten örtliche oder perſönliche Verhältniſſe manchen Mißgriff in der Ausführung. Napoleons Kriegsplan war dagegen, mit ſeiner ganzen Macht die Ruſſen zur Schlacht zu zwingen, ſie nach der Niederlage aufzureiben, und, raſch nach der Hauptſtadt vordringend, den Frieden vorzuſchreiben. Schwächere Seitencorps ſollten indeß ſeine Verbindungslinie mit Deutſchland decken, des Feindes Hülfsquellen ſchwächen und denſelben zu falſchen Schritten verleiten. Allein der durch das Glück verwöhnte Feldherr beging den Fehler, den Krieg in Rußland, wie in der Lombardei, ohne Magazine führen zu wollen; er überſah, daß er das gewonnene Land immer nur in verhältnißmäßig geringer Breite beherrſchte, und daher den Feind in dem Beſitze ſeiner Hülfsquellen laſſen müſſe; er verrechnete ſich endlich ganz in der Perſönlichkeit ſeines Gegners. Doch benutzte er den Hauptfehler der Ruſſen — die aus einander gedehnte Aufſtellung der beiden Weſtarmeen — vortrefflich, indem er bei Kowno über den Niemen und raſch auf Wilna vorging. Hierauf verfolgte Murat die abgeſchnittene erſte Weſtarmee, die ſich in das verſchanzte Lager bei Driſſa zurückzog. Macdonald drängte den General Eſſen gegen Mietau, Oudinot aber Wittgenſtein über Wilkomirz zurück. Zwei Diviſionen unter Kamenſky wurden von der zweiten Weſtarmee getrennt, und zogen ſich zu dem Corps in Volhynien.

und durch die plötzliche Kälte nach der entſetzlichen Hitze die durch Mangel aller Art entkräfteten Pferde der Franzoſen zu Tauſenden tödtete, ſo daß Doktorow mit mäßigem Verluſt entkam. Die Vorſicht, Kühnheit und Tapferkeit des Fürſten Bagration, bei gänzlichem Mangel an militäriſchem Scharfblick von Seiten des weſtfäliſchen Königs, vereitelten ebenfalls die Plane gegen ihn; es glückte ihm ſogar, auf ſeinem Rückzug die Polen in Romanow zu überfallen, und ein Corps von 6000 M. zuſammenzuhauen, in Volhynien aber den General Tormaſſow ſtehen zu laſſen, der dem franzöſiſchen äußerſten rechten Flügel nicht allein fortwährend die Spitze bot, ſondern auch durch einen kühnen Zug in ſeine Flanke eine ganze Brigade der Sachſen in Kobryn gefangen nahm. Endlich gelang es ihm bei Mohilew, ſich mit ſeiner ganzen Macht auf den Marſchall Davouſt zu werfen, der zwar einſichtsvollen Widerſtand leiſtete, aber dennoch nicht ohne den größten Verluſt entkommen ſein würde, wenn nicht Bagration jeden Augenblick die Corps des Königs von Weſtfalen in ſeiner Flanke hätte fürchten müſſen. — Als die Kunde von dem allen in Wilna eingegangen war, eilte endlich Napoleon ſeinen Truppen nach, die bereits an der Düna ſtanden, wo ſie die Ruſſen in ihrem großen, verſchanzten Lager beobachteten, und bedeutenden Verluſt durch ihre Ausfälle erlitten hatten. Eine Schiffbrücke gewährte den Ruſſen den Vortheil, nach Willkür auf dem einen oder dem andern Ufer der Düna ihre Hauptmaſſen aufzuſtellen. Das Lager war äußerſt feſt durch die Kunſt, wie durch die Natur, da die Anhöhen des rechten Ufers das linke beherrſchen. Napoleon ließ es jedoch auf der Straße von Poloczk umgehen, und da die frühern Folgen ſeines trefflich berechneten Durchſchneidens der ruſſiſchen Linie noch nicht gut gemacht, d. h. die beiden ruſſiſchen Weſtarmeen noch nicht vereint waren, ſo blieb abermals den Ruſſen nichts übrig, als mit der halben Kraft aufgerieben zu werden oder das Lager zu räumen, und nach dem Dnepr hinzueilen, wo ſich Bagration anzuſchließen hoffte. Nur der Fürſt Wittgenſtein blieb ſtehen, um die Straße nach Petersburg zu decken und die Einſchließung Rigas zu hemmen. Das franzöſiſche Hauptheer, mit Ausnahme zweier Corps unter dem Herzog von Reggio und Macdonald, die Riga blokirten, und die Straße nach Petersburg wegzunehmen ſuchten (was eine Menge blutiger, nichts entſcheidender Kämpfe verurſachte), ging nun theils über die Düna, theils längs derſelben nach den wolgonskiſchen Höhen, das ruſſiſche Heer verfolgend, deſſen Nachtrab oft bedeutende Gefechte annahm, und namentlich vom 25ſten bis 27ſten Juli bei und hinter Oſtrowno jeden Fuß breit Landes ſtreitig machte. Nur der immer in die Mitte hereindringende Marſchall Davouſt, der Bagrations und Barclai de Tollys Heer keilförmig aus einander hielt, zwang ſie endlich doch, wiederum das Feld zu räumen, und nach Smolensk zu ziehen. — Hitze und Mangel aller Art wirkten indeſſen im franzöſiſchen Heere ſo nachtheilig, daß es eine 10tägige Raſt in dieſem ziemlich fruchtbaren Landſtriche machen mußte, während welcher ſich endlich die beiden getrennten ruſſiſchen Heere unter den Mauern von Smolensk vereinten. Dieſe gingen nun ſogleich zum Angriff über *). Sie über=

*) Nach der oben erwähnten (ruſſiſchen) Quelle war bei Smolensk nur die erſte Armee im Kampfe, da die zweite ſich gleich nach der Vereinigung in Eilmärſchen nach Dogorobuſch gezogen und hinter ſich den Weg nach Moskau gedeckt hatte. Nach dem Treffen vereinigten ſich beide, trotz der Anſtrengungen des Feindes, zum zweitenmal.

fielen mit 12,000 M. Reiterei den General Sebaſtiani am 8ten Aug., und warfen ihn eine halbe Stunde mit Verluſt zurück. Am 17ten ſetzte ſich die Hauptmaſſe ſelbſt in Bewegung, dem franzöſiſchen Heer die Spitze zu bieten, das bereits am 10ten aufgebrochen war, wo möglich eine Hauptſchlacht zu liefern. Als Napoleon ſeine Verſuche, den ruſſiſchen rechten Flügel zu umgehen, vereitelt ſah, ließ er ſeinen rechten Flügel über Ortza unter Poniatowsky in Geſchwindmärſchen heraneilen, um die Ruſſen von Moskau abzuſchneiden. Dagegen eilte Bagration, dieſe Straße feſtzuhalten, und Barclai de Tolly ſuchte den Feind ſo lange ab= und aufzuhalten als möglich. Das alte, ehemals ſehr feſte Smolensk, und die ganze Stellung am Dnepr, begünſtigten dies in ſo weit, daß die Franzoſen erſt um Mitternacht, nach einem Verluſt von vielen Tauſenden, dieſes Bollwerk am 17ten einnahmen, nachdem es größtentheils eine Ruine geworden war. Hätte ſich der Herzog von Abrantes während dieſer Schlacht nicht verirrt, ſo hätte er Barclai de Tollys Heer im Rücken genommen, und die Niederlage der Ruſſen entſchieden. Das franzöſiſche Heer war nun im Beſitz der Straße nach Moskau, und bildete ein Dreieck, mit der linken Spitze vor Riga, mit der rechten am Bug, und mit der vorderſten am Dnepr, in Smolensk; links und im Rücken war es leidlich, aber äußerſt ſchlecht auf der rechten Flanke baſirt, wo die Tormaſſowſche Diviſion immer Neckereien verübte. — Schon den 19ten Auguſt rückte Napoleon von Smolensk den Ruſſen nach, deren Nachhut bei Volontina dem franzöſiſchen Vortrab unter Marſchall Ney die Stirn bot. Schon war ihr der Herzog von Abrantes, der des zurückgeſchickten Hieronymus von Weſtfalen Stelle einnahm, in den Rücken gekommen, als der Kern der ruſſiſchen Hauptmacht zu ihrer Unterſtützung heraneilte; dadurch gelang es ihr, den 10 Stunden langen Engpaß, wiewohl mit großem Verluſt, zurückzulegen. Raſtlos ging das ruſſiſche Heer zurück, und brannte alle Städte, durch die es zog, nieder. Eben ſo raſtlos folgten die immer mehr durch Mangel und Clima leidenden Truppen Napoleons. Indeſſen mußte Barclai de Tolly den Oberbefehl dem greiſen Kutuſow abtreten, der im eben geendigten Türkenkriege neue Lorbeeren geerntet hatte. Durch Landwehrtruppen und Reſerven verſtärkt, beſchloß er, 15 Meilen von Moskau, in einer feſten Stellung, die ſo gut, als die Zeit es zuließ, verſchanzt war, den Feind zu erwarten. Am 5ten Sept. lagerten ſich die Franzoſen gegenüber. Am 6ten wurde bereits eins der Außenwerke vom ruſſiſchen Lager nach dem furchtbarſten Gemetzel genommen, und am 7ten mit Aufgang der Sonne begann die blutigſte Schlacht in dieſem Kriege, wo die einen kämpften, allen Entbehrungen und Leiden durch einen Hauptſchlag endlich ein Ziel zu ſetzen, die andern, das Vaterland zu vertheidigen und die Hauptſtadt zu retten. — Das ruſſiſche Heer ſtand bei Moſaisk, zwiſchen der Moskau und dem Kalugabach, den waldige Höhen umgaben. Eine furchtbare Schanzenreihe ſicherte ihre Fronte. In beiden Heeren hatten die Feldherren durch Reden und Ermunterungen den Geiſt der Tapferkeit erhöht. In beiden wetteiferten Gemeine und Führer. Montbrun, Caulaincourt blieben auf franzöſiſcher, Bagration auf ruſſiſcher Seite. Die Ruſſen ſchätzten ihren Verluſt auf 25,000 Mann, 10,000 geſtanden die Franzoſen ein; die Zahl der Verwundeten läßt ſich nicht beſtimmen. Und dennoch war die Schlacht nicht entſchieden. Denn obſchon die Ruſſen im Mittel durch die unerſchütterliche Beharrlichkeit von Ney und dem Vicekönig durchbrochen wa=

ren, ſo blieben ſie doch rechts und links Meiſter ihres Schlachtfeldes, und konnten, ohne bedeutenden Verluſt an Geſchütz, noch weniger an Gefangenen zu erleiden, ſich nach Moskau zurückziehen, da Napoleons Heer erſt nach zwei Tagen Erholung in zwei großen Abtheilungen nachfolgen konnte, wovon die eine die Ruſſen in die Flanke zu nehmen beſtimmt war. Kutuſow wagte es nicht, noch eine Schlacht vor Moskaus Thoren zu liefern. Er zog ſich hindurch, und gab es den Flammen und den Franzoſen preis, die noch in der menſchenleeren Einöde mit einem Haufen Mordbrenner um den Beſitz des Kreml, und dann mit den Flammen um den der zuſammenſtürzenden Paläſte und zerſtreuten Vorräthe der ihnen ſo nöthigen Bedürfniſſe jeder Art kämpfen mußten. — Aus Beſorgniß verließ Napoleon den Kreml und bezog ein Landhaus vor Moskau. Die Stadt ward der Zerſtörung geweiht, und alle Hoffnung, die man auf ihren Beſitz gegründet hatte, war vereitelt. Kutuſow ſtellte ſich durch einen Flankenmarſch ſüdlich davon auf, und drohte, die Verbindung der Franzoſen mit ihrer Baſis an der Weichſel jeden Augenblick zu unterbrechen. Seine Koſacken ſtreiften nach Smolenſk hin. Wereja, ſüdlich von Moskau gelegen, gleichſam ein ſchützender Poſten für die Franzoſen, ward von ihm durch Überfall am 29ſten Sept. erobert. Nichts konnte das franzöſiſche Heer retten, als ſchleuniger Rückmarſch oder Friede. Zum letztern machte ſich Napoleon um ſo mehr Hoffnung, da er zum erſtern zu ſtolz war. Mit jedem Tage ſtieg das Elend ſeines Heeres, zumal da die geretteten Vorräthe mehr verſchwendet als benutzt wurden, und das Fouragiren mitten unter den ruſſiſchen zuſammenlaufenden Bauern und Koſacken immer verderblicher ward. Als Kutuſow endlich von allen Seiten durch Landmilizen, deren Aufgebot Alexander im Sommer ſelbſt geleitet hatte, und Koſacken in eben dem Maße verſtärkt war, als das franzöſiſche Heer verlor (man berechnet den Abgang in Moskau durch Hunger, Meuchelmord, Überfälle der Marodeurs ꝛc. auf 40,000 M.), legte er die bisherige Maske der Friedensunterhandlungen ſo ſchnell ab, daß er am 17ten Oct. unter dem General Bennigſen ein ſtarkes Corps bei Tarutina über die dies nicht vermuthenden Franzoſen, von Sebaſtiani befehligt, herfallen ließ, und ſie mit großem Verluſt an Todten, Gefangenen und Geſchütz zurücktrieb. — Nun that Napoleon aus Noth, was er vier Wochen früher freiwillig hätte thun ſollen: er räumte Moskau und ſuchte nach Smolenſk zurückzukommen*). Bei Malo=Jaroslawetz kam es zwiſchen einem Theile ſeines Heeres und den heranrückenden Ruſſen zu einem lebhaften Treffen, durch das die franzöſiſche Hauptmaſſe einen Tagemarſch gewann. Allein mit jedem Augenblick ward der Mangel an Cavallerie ihrer Seits immer fühlbarer, während die Ruſſen mit der ihrigen Überfälle auf Überfälle unternehmen konnten. Die franzöſiſchen Colonnen mußten daher immer gedrängter marſchiren; dabei war das Land eine Wüſte, und der Mangel aller Art löſte bereits die Bande des Gehorſams, als nun auch der ſtrenge Winter die Wege mit Eis und Schnee bedeckte, Pferde und Menſchen zu Tauſenden vernichtete, und die Ruſſen immer zahlreicher angriffen. — Unter tauſend Opfern war Smolenſk (d. 12ten Nov.) erreicht. Allein umſonſt hatten alle Heerestrümmern

*) Napoleon gewann durch die anfängliche Richtung gegen Kaluga einen Marſch vor Kutuſow; allein nach dem unglücklichen Treffen bei Malo=Jaroslawetz (24ſten Oct.) blieb ſein Heer auf die große Straße nach Smolenſk beſchränkt.

gehofft, hier Ruhe, Nahrung, Kleider zu finden. Der Friede mit der Pforte hatte der Moldauarmee der Ruſſen unter Admiral Tſchitſchakoff erlaubt, gerade auf Napoleons Verbindungslinie hinaufzugehen. Er ließ nämlich einige Streitkräfte zurück, um die Öſterreicher und Sachſen in Volhynien zu beſchäftigen, und ging mit dem übrigen Heere auf die Bereſina los, wo er ſich mit Wittgenſtein an der Düna zu vereinigen ſuchte, um ſo Napoleon gänzlich abzuſchneiden *). Alſo mußte das franzöſiſche Heer ſchon den 13ten Smolensk verlaſſen, und mit dem Verluſte zweier ganzen Corps, von Davouſt und Ney, bei einer Kälte von 12—18 Grad, ohne andere Nahrung, als die zu Tauſenden niederſtürzenden Pferde gewährten, eilen, dem nördlich und ſüdlich zuſammeneilenden Feind zuvorzukommen. Kutuſow hätte dies vielleicht vereiteln können, allein er ſtellte nach dem bei Krasnoi (ſeitwärts von Smolensk liegend) gelieferten Treffen (18ten Nov.), aus jetzt noch nicht genug bekannten Urſachen, ſeine Verfolgung ein, und Napoleon war ſogar ſo glücklich, von der Düna her friſche Truppen ſich entgegenkommen zu ſehen, die beſonders die gänzlich vernichtete Cavallerie wenigſtens in etwas erſetzten; und durch dieſe unter Bellunos, Reggios und Dombrowskys Anführung

*) Hier konnten die beiden Flügelarmeen der Ruſſen entſcheidend eingreifen. Die von Napoleon bei Polozk zurückgelaſſenen Truppen hatte nämlich Wittgenſtein, nachdem er durch das finnländiſche Corps verſtärkt worden war, den 18ten Aug. an der Driſſa ſo geſchlagen, daß ſie über die Düna zurückgehen mußten. Doch gelang es ihnen, ſich am 30ſten Oct. bei Czasnicki mit dem 9ten Corps zu vereinigen, und am 15ten Nov. Wittgenſteins Angriff bei Smoliani zurückzuweiſen. Nun aber wandte ſich dieſer, ſtatt dem auf Nataliczi marſchirenden Gegner immer nachzudringen, gegen Baran, wodurch er das Corps von Tſchitſchakoff an der Bereſina ſeinem Schickſal überließ. Während jener Kämpfe an der Driſſa hatte die Armee von Volhynien den 27ſten Juli bei Kobryn eine ſächſiſche Brigade gefangen genommen, war aber den 12ten Auguſt von dem vereinigten öſterreichiſch-ſächſiſchen Corps bei Poddobna geſchlagen und bis Lutzk hinter dem Styr zurückgeworfen worden. Allein durch die Donau-Armee um das Doppelte verſtärkt, nöthigte ſie jene Corps bald zum Rückzuge, worauf ihr Heerführer, Admiral Tſchitſchakoff, den Gen. Sacken mit 25,000 M. bei Brzesc zurückließ, und den 27ſten Oct. von da in der Richtung nach Minsk in den Rücken des franzöſiſchen Hauptheeres abmarſchirte. Jene beiden Corps wollten ihn aufhalten, wurden aber ſelbſt von Sacken unabläſſig verfolgt, und als ſie dieſen den 16ten Nov. bei Wolkowisk geſchlagen und bis hinter Brzesc zurückgetrieben hatten, gelang es Tſchitſchakoff, welcher Wittgenſtein bereits durch den Oberſten Czernitſcheff von ſeinem Marſche hatte in Kenntniß ſetzen laſſen, den 16ten Nov. in Minsk einzutreffen; hier raſtete er drei Tage, eroberte den 21ſten Boriſſow, verlor es aber den 23ſten wieder, und breitete ſich am 26ſten dem Feinde gegenüber an der Bereſina aus; die ruſſiſche Hauptarmee war an dieſem Tage noch an den Ufern des Dnepr. Jetzt hätte Wittgenſtein ſich an Tſchitſchakoff anſchließen ſollen; allein er verfolgte am 27ſten die Diviſion Partonneaux vom 9ten Corps, nahm ſie zwar gefangen, aber unterdeſſen bewerkſtelligte Napoleon, obwohl mit großem Verluſte, den Übergang über die Bereſina, welchen Tſchitſchakoff nur erſchweren, nicht aufhalten konnte.

verſtärkt, glückte es ihm, den Admiral Tſchitſchakoff über den wahren Übergangspunct über die Bereſina zu täuſchen, und dieſe ſelbſt, jedoch mit Verluſt von 20,000 Menſchen und des meiſten Heergepäcks und Geſchützes, den 28ſten Nov. zurückzulegen. — Aber der Weg nach Wilna, den man einſchlug, war noch ſehr weit, und die bei dem ſchrecklichſten Mangel mit jedem Tage ſteigende Kälte brachte die Unordnung, das Elend und die Verzweiflung aufs höchſte. Acht Meilen von Wilna verließ Napoleon die Trümmer ſeines Heeres, und eilte im ſtrengſten Incognito über Warſchau und Dresden nach Paris. Marſchälle, Officiere hohen und niedern Standes folgten dem Beiſpiele des Kaiſers. Keine Compagnie hielt mehr zuſammen. Alles ſuchte nun das Leben, und wo möglich fremde Beute, oder die den Cameraden abgenommen war, zu retten. Noch in Wilna wurden die letzten Reſte überfallen, und nach dem Niemen zu getrieben, hinter dem ſie ſich dann nach allen Richtungen zerſtreuten, und die Peſt, wohin ſie kamen, mit ſich brachten. Vom ganzen Heere, das den Niemen im Junius überſchritt, kam faſt nur das kleine preußiſche Corps zurück, das ſich aber durch eine Capitulation rettete, und unter York unmittelbar den Ruſſen anſchloß. Auf eine ähnliche Art entgingen auch die Öſterreicher und Sachſen, bis auf Warſchau zurückgedrängt, der allgemeinen Niederlage. — Die Capitulation, welche York, der preußiſche General, am 29ſten Dec. mit den Ruſſen abſchloß, war das Zeichen zum Erwachen des preußiſchen Volks, das ſeit 5 Jahren auf eine beiſpielloſe Art von Napoleon verhöhnt, gedemüthigt und gemißhandelt worden war. Der König ging von Potsdam nach Breslau ab, und rief ſchon am 2ten Febr. 1813 alle Wehr= und Waffenfähige zum Kampf für das Vaterland auf. Noch gab er den Zweck nicht an, allein ſein Volk verſtand ihn, und mit nie geſehener Begeiſterung kamen aus allen Gegenden Tauſende nach den Sammelplätzen; Tauſende, zu alt zum Kampf, gaben den letzten Sparpfennig. Vergebens hatten ſich die Franzoſen durch ihre letzten Reſerven, durch in Eil zuſammengeraffte Truppen an dem Pregel, an der Weichſel, an der Oder zu halten geſucht. Die Ruſſen drangen zwar langſam, aber mit Übermacht auf allen Puncten vor, und der Vicekönig von Italien, welchem Napoleon den Oberbefehl übergeben hatte, konnte nichts thun, als mit möglichſt geringem Verluſt hinter die Elbe zurückgehen. Es war den 8ten März, als er nach dem letzten Gefechte über dieſelbe ſich zurückzog. — So ſchrecklich nun auch Napoleons Verluſt an Menſchen und Geſchütz ꝛc. geweſen war, ſo bot ihm doch Frankreich, in Verbindung mit dem Rheinbunde, ſo große Hülfsmittel dar, daß er ungefähr um dieſelbe Zeit im Stande war, ſein neues Heer, faſt aus bloßen Neulingen beſtehend, über den Rhein gehen zu laſſen. Inzwiſchen hatte ſich alles in jedem Betracht geändert. Öſterreich war neutral, der Rheinbund ohne Kräfte und ohne Willen, im nördlichen Deutſchland faſt allgemeiner Volksaufſtand; längs der Elbe und bis an die Weſer bedurfte es nur einiger Zeit, um das Volk zu bewaffnen, das hier wüthender als in vielen andern deutſchen Ländern war, weil es unmittelbar und ſtärker von der franzöſiſchen Herrſchaft gedrückt worden war. Napoleon verkannte die Gefahr nicht, und eilte, die nöthigſten Streitkräfte nach den bedrohteſten Puncten hinzuſenden. Zum Glück für ihn, waren die Preußen und Ruſſen nicht im Stande, von dem geringen Widerſtande, den ſie fanden, den vollen Vortheil zu ziehen. Die Kräfte der Ruſſen waren ziemlich erſchöpft, die der Preußen

mußten erſt gebildet werden; die Einſchließung der Feſtungen an der Oder und Weichſel hatte viel Infanterie weggenommen; Kutuſow zeigte wenig Ernſt für Deutſchlands Befreiung, und wollte ſie nicht von Sachſen aus, ſondern an der Unterelbe verſucht wiſſen; man verlor die Zeit durch Unterhandlungen mit Sachſens König, welcher noch zögerte, während Kutuſow krank ward, und in Bunzlau ſtarb. — So konnte der Vicekönig zeitig genug die Überbleibſel des Heeres unter den Wällen Magdeburgs vereinigen, und ſelbſt gegen Berlin vordringen, was zu dem an ſich nichts entſcheidenden Treffen bei Leitzkau (5ten April) Anlaß gab, während Vandamme und Davouſt, zwiſchen der Weſer und Unterelbe die Volksgährung mit eiſerner Hand unterdrückten, und die Stadt Hamburg bedrohten, die ihr Joch am muthigſten abgeſchüttelt hatte, als durch den kühnen Tettenborn das ganze rechte Elbufer von den Franzoſen gereinigt worden war. Das verbündete Heer, kaum 70,000 M. ſtark, ſah jetzt ein faſt doppelt ſo ſtarkes von Franzoſen gegen ſich. Napoleons Heerhaufen ſchloſſen ſich denen des Vicekönigs an, der ſüdlich längs der Saale herunterzog, und dieſe bei Wettin überſchritt, während Napoleon ſie bei Jena paſſirte. Schon am erſten Tage des Mais drängte er auf die Elbe hin. Die Preußen und Ruſſen ſahen ſich in Gefahr, von Merſeburg aus über Leipzig von ihr abgeſchnitten zu werden, und entſchloſſen ſich zu einer Schlacht, die (2ten Mai) bei Großgörſchen, unweit Lützen, gegen Mittag ihren Anfang nahm, und keinen andern Zweck hatte, als Napoleon, der nach Leipzig vordrang, mit dem linken Flügel zu umgehen, ihn von der Saale abzuſchneiden und mit dem rechten in ſeine Flanke zu fallen. Allein er hatte dieſe durch vorgeſchobene Abtheilungen in den Dörfern Großgörſchen, Kaja u. ſ. w. wohl gedeckt. So unvermuthet der Angriff war, ſo widerſtanden ihm die Franzoſen doch tapfer. Napoleons Hauptmaſſen, in große Vierecke vertheilt, wieſen theils alle Angriffe ab, theils wurden ſie bald wieder Herren der entriſſenen Vortheile. So drehte ſich im ſchrecklichen Gemetzel der Kampf in den Dörfern bis zum dunkelnden Abend, wo der Vicekönig, Napoleons Vortrab nach Leipzig bildend, ankam, um den Verbündeten in die rechte Flanke zu fallen. Dies nöthigte ſie zum Rückzuge in ihre alte Stellung, die ſie am 3ten Mai, von Napoleon nicht verfolgt, ohne Verluſt an Geſchütz, aber mit großem Verluſt an Todten und Verwundeten (gegen 15,000), der jedoch dem franzöſiſchen faſt nachſtand, nach der Oberelbe ſich zurückziehend, verließen. Scharnhorſt und Blücher waren verwundet; der Prinz von Homburg blieb. Die Franzoſen hatten Tags zuvor den Marſchall Beſſieres eingebüßt. (S. Lützen.) — Napoleon folgte den Verbündeten auf dem Fuße nach, ohne aber, beim Mangel an Cavallerie, die noch zurück war, ihnen viel Abbruch thun zu können. Am 8ten Mai bereits war er Herr von Sachſen und der Elbe, da Dresden geräumt, Torgau vom General Thielemann geöffnet und Wittenbergs Belagerung aufgehoben werden mußte, Sachſens König mußte von Prag zurückkommen, und Napoleon ging nun in die Lauſitz, wo die Verbündeten, durch ein Corps von 17,000 M. unter Barclai de Tolly verſtärkt, bei Bautzen hinter der Spree in einer feſten Stellung ihn erwarteten. Aber auch Napoleon hatte von den Rheinbundsfürſten und aus Frankreich neue Kräfte an ſich gezogen, und ſo begann am 19ten Mai die Einleitung zu einer zweiten Hauptſchlacht, die den 20ſten und 21ſten bei und hinter Bautzen geliefert, und durch das Umgehen des rechten Flügels der Verbündeten zu ihrem Nachtheil

entſchieden wurde, ſo daß ſich das ganze preußiſch=ruſſiſche Heer nach Schleſien gegen Schweidnitz zurückzog, und die Franzoſen, obſchon mit vielfachem Verluſt, beſonders bei Görlitz, wo Duroc und zwei andere Generale blieben, und bei Haynau, bis Breslau vordrang. — Ein Waffenſtillſtand, der am 4ten Juni durch öſterreichiſche Vermittlung in Napoleons Hauptquartier zu Stande gebracht wurde, endigte jetzt den Kampf, und erlaubte den Franzoſen, Herren der Oder bis zum Eintritt ins ſächſiſche Gebiet, und der ganzen Elbe bis zu ihrem Ausfluſſe zu bleiben; den Verbündeten aber, ihre Verſtärkungen an ſich zu ziehen, die Ankunft des Kronprinzen von Schweden, der thätigen Antheil gegen Napoleon nahm, zu erwarten, Öſterreich Zeit zu verſchaffen, entweder ſeine Rüſtungen zu vollenden und Partei gegen Napoleon zu nehmen, oder einen Frieden zu vermitteln, der auf einem in Prag zu eröffnenden Congreſſe verhandelt werden ſollte. — Napoleon that hier den ärgſten Mißgriff. Er hatte vom Waffenſtillſtande keinen andern Nutzen als den, daß eine Menge kühner Parteigänger, die in ſeinem Rücken umherſchwärmten, bis zum 12ten Juni über die Elbe zurückkehren mußten (eine Bedingung, deren Vernachläſſigung das vornehmſte Corps derſelben, die Lützowſche Freiſchar [ſ. d. Art.], durch den berüchtigten Überfall bei Kitzen büßte), und daß er Hamburg behaupten konnte, das von ſo vielen Freunden, Dänen, Schweden, Preußen, Ruſſen, Engländern unterſtützt, am Ende von allen verlaſſen, bereits am 2ten Juni von den Franzoſen unter däniſcher Vermittlung beſetzt worden war. — Der Congreß in Prag nahm ſpät ſeinen Anfang, und führte zu nichts, weil es keinem Theile mit Ernſt darum zu thun war. Preußen und Rußland machten Bedingungen, wie Nationalehre und Unabhängigkeit ſie forderten; Öſterreichs Vermittlung war Napoleons Stolze entgegen, ſeine bisherige Neutralität galt ihm für Untreue an dem vorjährigen Bündniß. So ward der Congreß in dem Augenblicke aufgelöſt, wo er eigentlich erſt beginnen ſollte. — Der Krieg begann mit dem 17ten Auguſt fürchterlicher als vorher. Öſterreichs Theilnahme am Kriege hatte Napoleon ſchon nach der lützener Schlacht geahnt, und deshalb den Vicekönig mit vielen Officieren und Unterofficieren nach Italien geſandt, um dort ein Heer zu bilden. Aus demſelben Grunde mußte Baiern ſeine Streitkräfte am Inn aufſtellen. An dieſe ſchloß ſich ein Corps Eliten, vorzüglich Cavallerie, die aus Spanien gekommen war. Die Hauptmaſſen aber ſtanden, von Seiten Napoleons an der Oberelbe, Mittelelbe und bei Hamburg, von Seiten der Verbündeten in Böhmen und in Schleſien, ohne die großen Corps, welche Berlin deckten, und die Unteroder gegen Davouſt ſicherten. Die Verbündeten waren vorzüglich ſeit der Zuſammenkunft in Trachenberg (9ten, 10ten, 11ten Juli) übereingekommen, Napoleons beide Flanken, insbeſondere ſeine rechte von Böhmen aus, zu umgehen, und ihm ſeine Grundlinie abzuſchneiden. Deswegen zog ſich Blücher unmittelbar zurück, als Napoleon gegen ihn vordrang, während das Hauptheer unter der Anführung des Fürſten Schwarzenberg in Sachſen einbrach, Dresden umzingelte, das in der Waffenſtillſtandzeit befeſtigt worden war, und es eben zu nehmen Hoffnung hatte, als Napoleons Heermaſſen aus der Lauſitz, nach den angeſtrengteſten Märſchen, anlangten, und nicht allein den Sturm auf Dresden (ſ. d. Art.) abſchlugen, ſondern auch den Verbündeten eine Niederlage beibrachten, welche, da ihnen die Hauptſtraßen nach Böhmen abgeſchnitten worden, und alle Nebenwege ver=

dorben waren, die Vernichtung des ganzen Heeres herbeigeführt haben würde, wenn von dem Augenblicke an nicht Napoleons bisheriger Glücksſtern für immer hätte verbleichen ſollen. — Dieſe Schlacht bei Dresden am 26ſten und 27ſten Auguſt, wo Moreau (ſ. d. Art.) tödtlich verwundet ward, war ſein letzter Triumph. Die Freude darüber raubten ihm ſchon die Niederlage Vandammes bei Culm (30ſten Aug.), die gleichzeitige ſeines Heeres unter Macdonald in Schleſien, die harten Schläge bei Großbeeren (23ſten Aug.) bei Belzig, und die Niederlage bei Dennewitz (5ten Sept.), die Ney erlitt. Dazu kam der Mangel aller Art in dem erſchöpften Sachſen, und der Jammer in den Hospitälern, wo Tauſende an Ruhr und Fiebern ſtarben. Endlich vereinte ſich durch einige ſchnelle, gut verdeckte Märſche Blücher mit dem Kronprinzen von Schweden an der Elbe, indem er ein franzöſiſches, den Übergang bei Wartenburg beobachtendes Corps unter dem Grafen Bertrand überfiel und ſich zwiſchen der Mulde und Elbe aufſtellte. Napoleon brach gleich, als er dies hörte, von Dresden (7ten Oct.) dahin auf, und hoffte, beide einzeln zu erdrücken. Sie waren aber ſchon über die Mulde nach der Saale vorgegangen. Auch die große böhmiſche Armee war bereits in ſeiner rechten Flanke vorgedrungen. Ihre und Blüchers Streifparteien trafen ſchon einander in ſeinem Rücken, und der General Thielemann, der Sachſens Kiegsdienſte mit ruſſiſchen vertauſcht hatte, befreite Gefangene, nahm ganze Scharen franzöſiſcher Ausreißer, und lieferte mehrere Gefechte zwiſchen der Elſter und Saale, die faſt alle für die Franzoſen nachtheilig abliefen. Mit ihm wetteiferte, von der entgegengeſetzten Seite, der kühne Czernitſcheff, der mit ſeinen Koſacken ſo raſch nach Caſſel vordrang, daß er das Königreich Weſtfalen für aufgelöſt erklären konnte, ehe noch die nun folgende Hauptſchlacht entſchieden hatte. — Napoleon ging, nach einigen Bewegungen auf dem rechten Elbufer, die Berlin zu bedrohen ſchienen, mit ſeinem Hauptheer nach Leipzigs Ebene, wo er mit den Garden am 14ten Oct. eintraf, als bereits Schwarzenberg eine Recognoscirung gegen den König von Neapel, der den linken Flügel Napoleons von Dresden herunter gebildet hatte, begann, die ſich in ein heftiges Reitergefecht bei Liebertwolkwitz auflöſte. Unterdeſſen hatte Augereau ein treffliches Reſervecorps herbeigeführt; auch hatten gegen 14,000 in Erfurt neu organiſirte Ausreißer ſein Heer verſtärkt, und da er wahrſcheinlich in der Meinung ſtand, durch ſeine jenſeit Wittenberg gemachten Bewegungen den Kronprinzen und Blücher irre geleitet und Zeit gewonnen zu haben, der großen böhmiſchen Armee allein eine Hauptſchlacht zu liefen, ſo ſäumte er nicht, dieſer in der weiten Ebene bei Leipzig, zwiſchen der Pleiße, Elſter und Parthe, entgegenzugehen. — Es war den 16ten October früh um 9 Uhr, als der Kampf in Süden von Leipzig entbrannte. Napoleon hatte ſeinen rechten Flügel unter Poniatowsky an die Pleiße gelehnt, alle Dörfer, von Konnewitz hinauf an dieſer gelegen, ſtark beſetzt. Sein Mittel ſtand bei Wachau. Der linke Flügel lehnte ſich an die Höhen der Parthe. Fürſt Schwarzenberg ſuchte den rechten Flügel zu umgehen, allein alle Anſtrengungen dazu waren umſonſt, weil Napoleon im Mittel ſolche Fortſchritte machte, daß alle Reſerven, die die erſtere Beſtimmung hatten, für die Verſtärkung dieſes verwendet werden mußten. Die Schlacht wurde nach mörderiſchen Angriffen auf beiden Seiten ſo entſchieden, daß Napoleon im Mittel und linken Flügel einiges Terrain erobert hatte. Noch entſchiedener hatte der Graf

Bertrand einen Verſuch der böhmiſchen Armee zurückgewieſen, ſich des Engpaſſes von Lindenau und ſomit der ganzen Rückzugslinie Napoleons, vielleicht der Stadt Leipzig ſelbſt, zu bemächtigen. Deſto unglücklicher war aber der Herzog von Raguſa bei Möckern geweſen, wo er im Norden von Leipzig eine weite Linie beſetzte, und wohl wider Erwarten vom General Blücher mit dem größten Ungeſtüm angegriffen, nach hartnäckigem Widerſtand auf ſeinem linken Flügel gänzlich geſchlagen, und in Unordnung nach Gohlis zurückgetrieben ward. — Napoleon unterhandelte am 17ten durch den gefangen genommenen Grafen Meerveldt um freien Abzug und Waffenſtillſtand. Beides fand um ſo weniger Gehör, weil die Verbündeten nun über ihre Schritte gemeinſchaftlich einverſtanden ſein konnten, indem der Kronprinz von Schweden mit 30,000 M. an Blüchers Seite eintraf, und der General Bennigſen mit faſt eben ſo viel jeden Augenblick von Grimma erwartet wurde. So ward den 18ten Oct. die furchtbarſte Hauptſchlacht bei Leipzig geliefert; die Franzoſen fochten, obſchon mehr für die Ehre und den Rückzug, der ſchon mit Tagesanbruch eingeleitet war, wie Verzweifelte. Ihr Mittel, ihr rechter Flügel ſtand von Probſtheyda nach Konnewitz unerſchütterlich. Der linke, in Schönfeld an die Parthe gelehnt, ging mehr durch den Übertritt der Sachſen und Würtemberger, als durch Mangel an Tapferkeit verloren, und nur die unerklärliche Sorgloſigkeit Napoleons am 19ten Oct. verwandelte den geordneten Rückzug am Ende in eine ſchreckliche Flucht und allgemeine Niederlage der Nachhut (ſ. Leipzig, Schlacht bei). — Dieſe Schlacht befreite Deutſchland. Schon am 8ten Oct. hatte Baiern dem Rheinbund entſagt, und ſich mit Öſterreich vereinigt. Alle deutſche Fürſten folgten dieſem Beiſpiele, mit Ausnahme des durch ſeine Gefangennehmung in Leipzig daran verhinderten Königs von Sachſen, des fliehenden Hieronymus von Weſtfalen, und des gleichfalls davon eilenden Fürſten Primas. Mit Verluſt vieler Tauſende an Gefangenen und Dienſtunfähigen mußte Napoleon, überall angegriffen oder geneckt, den Rhein zu gewinnen ſuchen, um darum den ſchon bei Hanau (ſ. d.) ſtehenden Baiern und Öſterreichern ein blutiges Treffen liefern (31ſten Oct.), das ihm den Weg bahnte. — Die Verbündeten machten am Rheine Raſt, um die Kräfte, die jetzt das freie Deutſchland aufbot, mit denen, welche England und das ſich ſelbſt befreiende Holland hergaben, und welche ihnen bereits ſelbſt zu Gebote ſtanden, zu vereinigen. (Alle im J. 1814 gegen Napoleon aufgebotene Maſſen zählten 1,208,000 M.) Das Einzige, was noch an Napoleons Macht erinnerte, waren die Feſtungen an der Weichſel, Oder, Elbe ꝛc., in denen jedoch ſeine beſten Truppen, von aller Hülfe abgeſchnitten, endlich dem Mangel und Elend unterlagen, oder ſich ergeben mußten. Selbſt die Dänen, durch harte Bedingungen, die ihnen England und Schweden im Frühjahr 1813 vorlegten, zu dem engſten Bunde mit Napoleon genöthigt, mußten dem Kronprinzen von Schweden im Frieden zu Kiel alles bewilligen, was ſie früher nicht freiwillig thun wollten. — Als nun das J. 1814 begann, und der Rhein vom 1ſten Jan. an faſt aller Orten überſchritten war, da ließ ſich bei ſolcher Übermacht leicht vorausſehen, daß Napoleon um ſo weniger in der Länge würde widerſtehen können, als er in Frankreich nur als Günſtling des Glücks geliebt, als Despot verhaßt, vom Senat und Volk nur gefürchtet war. Zwar hatte er gleich nach ſeiner Rückkunft alle Triebfedern in Bewegung geſetzt, und die Gefahr, die Frankreich drohte, faſt noch grö-

ßer, als ſie war, vorgeſtellt, um die unerhörten Anſtrengungen, die ſchon 1811 und 1813 gemacht worden waren, noch einmal zu wiederholen. Allein das Schlimme bei der Sache war, daß auch die ſpaniſchen Angelegenheiten die ungünſtigſte Wendung genommen hatten; daß Marſchall Jourdan in der Schlacht von Vittoria 1813 von Wellington völlig geſchlagen, und mit Verluſt des ganzen Geſchützes bis an den Ebro getrieben war; daß ſeitdem Soult und Suchet nur mit Mühe den Feind vom franzöſiſchen Boden ſelbſt abhielten, daß alſo auch dahin neue Streitkräfte geſendet werden mußten. — Zum erſtenmal wagte es daher ſelbſt der Senat, ſchüchtern wenigſtens, Frankreichs Elend vorzuſtellen, als ein Decret Napoleons nach dem andern beinahe eine halbe Million neuer Conſcribirten von den Jahren 1807—1814 auszuheben, Cohorten von Nationalgarden zu errichten, und vier Reſerveheere zu bilden befahl. Aber noch lebhafter ſprachen die Abgeordneten Lainé und Raynouard im geſetzgebenden Körper; und je mehr Frankreich vorher in der That erſchöpft, je unwilliger alles über den ungeheuern Menſchenverluſt geweſen war, deſto ſchwerer hielt es nun, da es der Selbſtvertheidigung galt, die Hunderttauſende, die dazu nöthig waren, aufzubringen und mit Geſchütz, Pferden und andern Bedürfniſſen zu verſehen. — Die Verbündeten fanden daher auch jenſeits des Rheins, von der Schweiz an bis nach Holland hinunter, das meiſt freiwillig von den Franzoſen geräumt war, unerwartet geringen Widerſtand. Faſt ohne allen Blutverluſt konnten ſie ſich des Juragebirges bemächtigen, ihren linken Flügel mit dem öſterreichiſch=italieniſchen Heere, das, vom General Hiller befehligt, den Vicekönig von Tirol aus abzuſchneiden gedroht, und bis an die Etſch zurückzugehen gezwungen hatte, in Verbindung ſetzen, ſich aller Päſſe nach Italien, der Stadt Genf, der Übergänge über den Simplon und Bernhard bemächtigen, und bereits am 9ten Jan. eine neue Linie von der Seine links, von der Maas rechts gedeckt, in Elſaß, Lothringen, Zweibrücken ꝛc. mit Ausnahme der blokirten Feſtungen, beziehen. — Napoleon hatte umſonſt eine Art Landſturm (Aufſtand in Maſſe) aufgeboten. Dieſe Maßregel, die in der Revolution Wunder that, wirkte diesmal ſehr wenig, da das Elend und der Haß gegen ihn das Gefühl der Nationalehre betäubten. Nur in wenigen Gegenden, und erſt ſpäter, als die Ausſchweifungen des nicht immer gebändigten, von Nationalhaß erbitterten Feindes dazu Veranlaſſung gaben, zeigten ſich davon die Spuren, die dem Ganzen keine neue Wendung zu geben vermochten. Man nahm beim weitern Vorrücken die Saar, die Moſel, die Ardennenpäſſe faſt ohne Schwertſtreich. Nirgends hatte ein franzöſiſcher Feldherr Kräfte genug, die wichtigſten Puncte gegen die übermacht zu halten, und man hoffte in der Mitte des Februars ſicher in Paris einzurücken, als Napoleon, der es den 25ſten Jan. verließ, und zu dem mit aller Mühe an der Aube geſammelten Heere ging, vom 27ſten Jan. an bis zum 3ten Febr., eine Reihe Gefechte lieferte, die mit der Schlacht bei Brienne am 1ſten Febr. ein Ganzes ausmachten. Napoleon verlor dieſe Schlacht, nachdem ſein 70,000 Mann ſtarkes Heer den verzweiflungsvollſten Widerſtand geleiſtet hatte, den er, keine Gefahr achtend, aller Orten ſelbſt leitete, und ließ 73 Kanonen, 12,000 Gefangene zurück, um ſich, wie es ſchien, über Troyes zurückzuziehen. — Indeſſen veranlaßte die Eile, mit der man von dieſem erſten Siege auf Frankreichs Grund und Boden Früchte ziehen wollte, eine Trennung der Streitkräfte, und gewährte ihm nicht

allein einen leidlichen Rückzug, als er ſonſt gehabt hätte, ſondern auch Vortheile, wie ſie ihm kaum die gewonnene Schlacht gewährt haben würde. Er hatte auf Wagen eine Menge Streitkräfte von der ſpaniſchen Armee bekommen, und ſich raſch von der Seine nach der Untermarne gezogen, längs welcher das Blücherſche Heer in langer Ausdehnung ſorglos nach Paris hinzog. Er durchbrach es in der Mitte, und vernichtete bei Champeaubert die Colonne des Generals Olſufieff. Ein gleiches Geſchick hätte beinahe das Corps der Generale York und Sacken bei Montmirail gehabt (11ten Febr.), und nur mit der größten Anſtrengung und großem Verluſt gelang es ihnen, ſich Blüchers Reſerven anzuſchließen, der inzwiſchen Wrede und Schwarzenberg zu einer Seitenbewegung aufforderte. Beide waren mit den würtembergiſchen Truppen rc. jenſeit der Seine; man hatte Napoleon für geſchwächt genug gehalten, theils längs derſelben, theils längs der Marne in zwei großen Heerſäulen hin nach Paris rücken zu können. Zum Theil hatte dieſe Idee auch der Mangel der ohnedies unfruchtbaren Champagne empfohlen. Das große Dreieck zwiſchen der Seine und Marne trennte ſich daher, denn in ihm ſtand Napoleons Heer. Um eine Seitenbewegung zu machen, mußte man erſt über die Seine kommen, wo man nur zwei Übergangspuncte, bei Nogent ſtark befeſtigt, und bei Bray, ohne Brücke, aber im Angeſichte eines ſchwachen franzöſiſchen Beobachtungscorps fand. — Mit vieler Anſtrengung und Umſicht gelang es Wreden am 16ten, Blüchers Wunſche zu entſprechen, und ihm, der nun an der Marne herunter nach Chalons zog, und dieſes zum Glück eingenommen fand, wofür der Commandant auf Napoleons Befehl das Leben verlor, Luft zu machen. Inzwiſchen hatte dieſer Rückzug mehr Verluſt an Geſchütz und Menſchen veranlaßt, als bisher der ganze Feldzug dieſes Jahrs. — Napoleon hoffte gegen das große Schwarzenbergiſche Heer eben ſo große Vortheile zu erkämpfen. Wrede, mit Wittgenſteins Corps vereint, erfuhr ſeinen ganzen Ungeſtüm, und mußte wieder über die Seine zurück (17ten Febr.); Napoleon griff ſchon den 18ten die Würtemberger bei Montereau am Zuſammenfluſſe der Yonne und Seine an, und fügte ihnen einen empfindlichen, von ihnen ſelbſt auf 3000 Mann geſchätzten Verluſt an Todten und Verwundeten zu. Schwarzenberg eilte nun, bis Fontainebleau vorgedrungen, ſchneller zurück, als er hingekommen war, und ging durch Troyes über die Seine, um wieder mit Blüchern in Verbindung zu kommen. Immer gedrängt, mußte man immer weiter zurück, und die Lage der Dinge war ſo mißlich, daß im Hauptquartier der Monarchen ſelbſt bereits um ſo mehr verſchiedene Anſichten entſtanden, als während dieſer Kämpfe bereits ein Friedenscongreß in Chatillon ſtatt gefunden hatte, auf den der Gang dieſer Dinge nothwendig Einfluß gewinnen mußte. — Aber eben in dieſer Kriſis, die Napoleon abermals ſo muthig machte, daß er ſeine Forderungen in Chatillon höher ſpannte, als zuvor ſeit der leipziger Schlacht, trat aufs neue ein Wendepunct ſeines Glücks ein. Zu Bar an der Aube kam es zu einem hartnäckigen, aber unentſchiedenen Treffen, und Schwarzenberg bewirkte ſeine Verbindung mit Blücher. Neue Streitkräfte bedrohten das Herz von Frankreich auf der nördlichen Seite. General Winzingerode hatte Soiſſons mit Sturm genommen, 7000 Franzoſen daſelbſt unter dem General Pusca vernichtet, und ſich über Epernay und Chalons an der Marne gezogen, wo er, als nun Blücher Schwarzenbergen die Hand bot, dieſem den Rücken deckte. Mit ihm zugleich langte der

General Bülow an, der in den Niederlanden, in der Picardie faſt alle feſten Plätze, namentlich la Fere (26ſten Febr.) mit einer Menge von Vorräthen, durch den General Thümen genommen hatte, und durch den Herzog von Weimar, der mit 30,000 Sachſen anlangte, die nicht eroberten Plätze einſchließen laſſen konnte, um Blücher zu verſtärken, der nun 120—130,000 Mann ſtark war. So konnte um ſo ſicherer wieder angriffsweiſe verfahren werden, da auch auf dem äußerſten linken Flügel der verbündeten Heere, von Genf aus, die entſchiedenſten Vortheile errungen worden waren. Der Graf von Bubna hatte hier bis gegen den 25ſten Febr. hin ebenfalls mit Widerwärtigkeiten aller Art zu kämpfen gehabt. Marſchall Augereau, nach einigen Verſtärkungen von Spanien aus ermuthigt, hatte den gemeſſenſten Befehl von Napoleon, auf dieſer Seite vorzudringen, die linke Flanke der Verbündeten hier zurückzuwerfen, und that alles, um dieſem Befehle zu entſprechen. Schon gingen alle öſterreichiſche Verwundete nach Bern zurück. Genf wurde ſchon halb für verloren geachtet, aber der Fürſt von Homburg und Graf von Bianchi führten bedeutende Verſtärkungen heran, und Augereau verlor die bisherigen Vortheile eben ſo geſchwind wieder, als er ſie errungen hatte. — Das Treffen bei Bar an der Aube, die Vereinigung des Blücherſchen Heers mit dem Schwarzenbergiſchen ließen nun die Verbündeten den Plan faſſen, wiederum in zwei großen Heerſäulen, längs der Marne und Seine nach Paris hinaufzugehen, weil die Gegend zu verwüſtet war, um die ganze Maſſe der Streiter auf einer Straße zu nähren, aber zwiſchen beiden Heerſäulen durch einen Schwarm von Koſacken unter dem Hetmann Platow die Verbindung zu unterhalten und die Schwäche der Heeresmitte dahinter zu verbergen. So war Napoleon immer bedroht, auf beiden Flanken umfaßt und zwiſchen der Seine und Marne erdrückt zu werden. Schon rückte Blücher wieder in ſeine linke Flanke über Meaux nach Paris vor, und drohte ihm den Weg dahin abzuſchneiden. Napoleon ſah die Gefahr ein, und ſuchte ihm ſtracks ſelbſt in den Rücken zu kommen. Er traf ihn bei Laon, nachdem er ihm ſchon einen empfindlichen Verluſt bei Craon beigebracht hatte, am 7ten März. Die Schlacht war lange unentſchieden. Am Abend aber warf Blücher ſeine Reſerven auf den linken Flügel, und dieſer griff nun ſo raſch und muthig an, daß Napoleon 46 Kanonen und die ganze Infanterie des Marmontſchen, ſorglos bereits bivouakirenden Heerhaufens verlor. — Gleich nach der Schlacht von Laon ſetzte ſich nun auch das Schwarzenbergiſche Heer aufs neue in Bewegung, links nach Paris längs der Seine herunterzuziehen. Napoleon faßte jetzt einen Plan der Verzweiflung: er wollte Frankreich retten, indem er die Verbindung mit Deutſchland abzuſchneiden drohte. Er drang zwiſchen Aisne und Marne herunter, Rheims, Chalons, und Soiſſons, und warf ſich mit Ungeſtüm auf Schwarzenberg, der ihm aber muthig entgegenging, und bei Arcis an der Aube den 20ſten März auf ihn traf. Napoleon ward mit Verluſt von mehr als 30 Kanonen am 20ſten und 21ſten zurückgetrieben, und bewegte ſich jetzt nach der Maas hin, als wolle er ſich da feſtſetzen. Er hoffte ohne Zweifel, daß die Verbündeten in ihrem Plane irre werden und ihm Blößen geben würden. Da in ihrem Rücken noch alle Moſelfeſtungen waren, mit deren Beſatzung ſich Napoleon vereinigen konnte, da zugleich in den Vogeſen, im Elſaß, Lothringen rc. Tauſende von Bürgern und Bauern ſich zuſammenrotteten, und viele einzelne Parteien, Couriere rc. auffingen, ſo war ſein Plan allerdings gut, und für

die Verbündeten gefährlich genug. Dieſe waren daher auch anfangs ſehr unſchlüſſig; aber Alexanders Muth, und unerwartete günſtige Vorfälle beſtimmten ſie endlich, raſch nach Paris vorzugehen, und Napoleons Märſche nur beobachten zu laſſen. — Theils hatte nämlich Blüchers Heer, als Napoleon nach der Aube gegen Schwarzenberg eilte, deſſen Nachhut, 30,000 Mann ſtark, immer vor ſich her, und dem Schwarzenbergiſchen Heere zugetrieben, ſo daß dieſelbe, abgeſchnitten von Napoleon, zwiſchen zwei Feuer kam, und zwiſchen Vitri und La Fere Champenoiſe am 25ſten März mit einem Verluſt von 8000 M. und 100 Kanonen nach Paris geworfen wurde, während das ganze Gepäck genommen, und die Diviſion Pactod noch überdies an demſelben Tage Abends gefangen oder zuſammengehauen ward; theils war der Marſchall Augereau bis nach Lyon zurückgetrieben, und dies am 20ſten März durch Capitulation genommen worden; theils hatten ſich auch die Engländer nach einem hartnäckigen Treffen bereits am 14ten März der Stadt Bordeaux bemächtigt, und den ihnen an Kräften weit nachſtehenden Marſchall Soult bis Toulouſe zurückgetrieben; theils waren endlich von Paris ſelbſt Männer im Hauptquartier eingetroffen, welche das Daſein einer antinapoleoniſchen Partei und die Eroberung dieſer, der Nationalgarde allein anvertrauten Stadt ſo leicht ſchilderten, daß man muthvoll den gewagten Schritt begann, und am 30ſten den Trümmern des Marmont=Mortierſchen Corps am Montmartre ein Treffen lieferte, das um 10 Uhr begann, und um 3 Uhr Nachmittags mit einer Capitulation endigte, welche die Thore von Paris öffnete (31ſten März), übrigens für Paris äußerſt ehrenvoll und günſtig war. Der Einzug der verbündeten Monarchen war daher auch ein wahrer Triumphzug. — Damit hatte zugleich Napoleons Herrſchaft ein Ende. Seine Familie hattte ſich ſchon früher geflüchtet; jetzt erklärte Alexander, er werde nie mit ihm und dieſer unterhandeln. Den 1ſten April ward durch Talleyrand eine vorläufige Regierung eingerichtet, Napoleon von dieſer für abgeſetzt erklärt und darauf die Krone den Bourbons übertragen, die bereits ſeit drei Monaten durch England alle Federn in Bewegung geſetzt hatten, ihr altes Erbrecht geltend zu machen. — Als Napoleon ſah, daß die Verbündeten ſich durch ſeine Märſche nicht abhalten ließen, nach Paris vorzugehen, berechnete er ſich leicht die Folgen der Eroberung dieſer Stadt, und eilte, ſeinen Plan aufgebend, in einem großen Bogen, dieſelbe zu retten. Ein Verſuch ſolcher Art mußte fehlſchlagen, wenn ſich Paris nicht vertheidigte, er kam daher nur bis Fontainebleau, als er ſchon die Nachricht ſeiner Entthronung erhielt. Es vereinigten ſich hier die Trümmer der aus Paris capitulationsmäßig abgezogenen Truppen, die ihn jedoch unter dem Herzog von Raguſa am 5ten wieder verließen. Nach manchen Unterhandlungen verzichtete Napoleon auf den Thron, und bedung ſich nur den Kaiſertitel, die Inſel Elba mit völliger Souveränetät, 2 Mill. Franken ꝛc., was ihm alles bewilligt wurde. — Unter ſolchen Umſtänden hatte der Krieg ſelbſt ein Ende. Schon am 9ten April ward ein Waffenſtillſtand mit allen franzöſiſchen Befehlshabern geſchloſſen, und die Rückkehr des verbündeten Heers in möglichſt kurzer Friſt verſprochen. Die meiſten außer den Grenzen des alten Frankreichs gelegenen Feſtungen öffneten ihre Thore, die andern innerhalb gelegenen erkannten Ludwig XVIII. gern oder ungern an. Am meiſten zögerte Davouſt in Hamburg, der erſt am 29ſten Mai abzog. — Zugleich entſchied die Einnahme von Paris über das

Schickſal von Italien. Hier hatte der Krieg theils durch des Vicekönigs treffliche Vorkehrungen, theils durch das zweideutige Benehmen Murats von Neapel, der Napoleons Partei verlaſſen, und die der Verbündeten, von Öſterreich begünſtigt, ergriffen hatte, ohne etwas Ernſtliches für ſie zu thun, am wenigſten einen entſcheidenden Gang genommen. Seit dem Treffen, das der Vicekönig am Mincio dem öſterreichiſchen Feldherrn geliefert hatte, behauptete er unerſchüttert ſeine Stellung an dieſem Fluſſe mit einem Heere von höchſtens 30,000 Mann, gegen eben ſo viel Neapolitaner und 50,000 Öſterreicher. Die Nachrichten aus Paris gaben dem Gange der Dinge auch hier eine neue Wendung. Am 16ten April ward ein Waffenſtillſtand geſchloſſen, der den franzöſiſchen Truppen den Abzug nach Frankreich geſtattete, und die italieniſchen zu bleiben nöthigte. Ein Aufſtand in Mailand änderte die Bedingung deſſelben, in Paris das Schickſal Italiens entſcheiden zu laſſen, dahin ab, daß der Prinz Eugen ſeinen Befehl über die Truppen an den öſterreichiſchen General Bellegarde (der Hillers Stelle eingenommen hatte) abgab, und über Verona nach München reiſte. — Der Graf Artois traf indeſſen als Stellvertreter Ludwigs XVIII. in Paris ein, und ſchloß den 23ſten April einen allgemeinen Waffenſtillſtand mit den verbündeten Monarchen, und einen vorläufigen Vertrag über die künftigen Friedensbedingungen. Ludwig XVIII. ſelbſt zog in Paris am 3ten Mai ein. Am 5ten legte Schwarzenberg den Oberbefehl nieder, und die Heere zogen nun raſch nach dem Rhein zurück, obgleich der Friede erſt am 30ſten Mai unterzeichnet ward. Öſterreich bekam dadurch Mailand, Venedig ꝛc. wieder; England gab alle Colonien Frankreichs, mit Ausnahme von Tabago, Isle de France und St. Lucie, heraus; Rußland, Preußen und Öſterreich alle Gefangene ohne Entgeld, Kriegsſteuern fanden nicht ſtatt. England verlangte nur Erſatz für den Unterhalt ſeiner Kriegsgefangenen und Abſchaffung des Negerhandels binnen fünf Jahren. Vieles, was nicht in dieſem pariſer Frieden beſtimmt und klar war, ſollte auf einem eignen Congreſſe abgemacht werden. Im Ganzen war wegen der großen Erwartungen des allgemeinen Haſſes gegen Frankreich die Freude über dieſen Frieden ſehr gering, ob er gleich über 100 feſte Plätze und 25 Millionen Menſchen von Frankreich losgeriſſen hatte. — Inzwiſchen ſollte er auch nicht lange Europas Ruhe ſichern. In Frankreich gelang es Ludwig XVIII. nicht, ſich die Liebe dieſes ihm ſo unbekannt gewordenen Volkes zu erwerben; ſo viel er ſich auch Mühe darum gab. Napoleon entfloh daher von Elba und beſtieg den franzöſiſchen Thron wieder. (S. Napoleon.) Alle ſeine Bemühungen, die Rückkehr aus einem günſtigen Geſichtspuncte zu zeigen, die verſprochene Veränderung ſeiner Regierungsgrundſätze, alles ſcheiterte jedoch an der Erinnerung ſeiner Tücke, Hinterliſt und Verachtung aller Menſchen- und Völkerrechte, und ſo erging der Ruf zum Kriege wieder durch ganz Europa, diesmal nicht ſowohl gegen Frankreich, als vielmehr gegen den einzigen Mann, der ſich allen furchtbar gezeigt hatte. Gegen 770,000 Streiter zogen aus Deutſchland, Rußland, Belgien, das zu einem Königreiche mit Holland vereint war, England, Dänemark heran, ihn von dem ohne Schwertſtreich beſtiegenen Throne herabzuſtürzen. — Napoleon war ſeiner Seits auch nicht müßig geweſen. Aus ganz Frankreich hatte er in Paris zu einem großen Maifelde im Anfang des Junius 4000 Abgeordnete zuſammenkommen laſſen, die einer neuen Verfaſſung und ihm Treue ſchworen. Vom 20ſten März

an hatte er, Carnot, Davouſt und mehrere andere alles gethan, das Heer in einen achtbaren Zuſtand zu bringen. Die Begeiſterung der alten, aus der Gefangenſchaft inzwiſchen heimgekehrten Krieger hatte ſie dabei ſehr unterſtützt. Dies alles flößte den gegen ihn verbunde=nen Fürſten um ſo mehr Behutſamkeit ein, als ſie eines Theils bei ihrer erſten Erklärung (13ten März) in Napoleons Erſcheinen nichts als eine Soldatenverſchwörung vermuthet hatten; andern Theils ein Sturm in Italien den öſterreichiſchen Kaiſer bedrohte, welcher mit dem in Frankreich zuſammenhing. — Der König Murat von Neapel hatte nämlich mit dem Bourboniſchen Höfen auf dem Congreſſe in Wien einen um ſo härtern Kampf zu beſteben gehabt, da England gegen den vormaligen König von Neapel Verpflichtungen eingegangen war, und überdies Murats zweideutiges, das Jahr zuvor beobachtetes Betragen zu gut durchſchaute, um nicht in den gemeſſenſten Ausdrücken zu erklären, daß er nicht König bleiben könne. Nur Öſterreich, ſeinen Verpflichtungen mit ihm um ſo getreuer, je weniger es ſein Vortheil war, im Süden Italiens einen Bourbon zum Nachbar zu haben, ſprach für ihn; allein entweder gab es doch nach, oder Murat glaubte wenigſtens von ihm verlaſſen zu werden, oder hoffte, durch die Landung Napoleons den Zeitpunct gefunden zu haben, wo er, bei der obwaltenden Gährung Italiens, ſich zum Herrſcher dieſer ganzen Halbinſel machen könne; genug er brach, ohne Kriegserklärung, am 4ten April mit ungefähr 50 bis 60,000 Mann nach Rom, und gegen die öſterreichiſche Truppenlinie auf. Die Öſterreicher, kaum 12,000 Mann unter General Bianchi, zogen ſich fechtend hinter den Po, wo ſie ſich ſo lange behaupteten, bis die auf Wagen eiligſt dahin geſandten Truppen anlangten, worauf General Frimont, der ſie befehligte, ſo raſch und ſo geſchickt wieder vorſchritt, daß Murat ſchon nach 20 Tagen in der verzweifeltſten Lage war, da ſeine Truppen, von Feigheit und Muthloſigkeit ergriffen, ſich nach und nach auflöſten und keinem Angriff mehr ſtanden. Immer umgangen, und von den beſten Landſtraßen abgeſchnitten, ſah er ſich zum ſteten Rückzuge auf Nebenwegen gezwungen, wo Geſchütz und Gepäck verloren gingen. Ein Verſuch, durch einen Waffenſtillſtand ſich zu retten, ſcheiterte an der Feſtigkeit des öſterreichiſchen Feldherrn; ein anderer, bei Tolentino (1ſten — 3ten Mai), mit den Waffen in der Hand ſeine Lage zu verbeſſern, an der Tapferkeit ſeiner Gegner, und in Folge dieſer letzten mit Verzweiflung und perſönlicher Tapferkeit gemachten vergeblichen Angriffe zerſtreute ſich ſein Heer gänzlich, ſo daß er ſelbſt eiligſt nach Frankreich floh, ſeine Gemahlin als Gefangene nach Öſterreich geführt ward, die Trümmer des Heeres aber hinter dem Volturnoflüßchen (20ſten Mai), 5000 Mann ſtark, das Gewehr ſtreckten. — Das halbe öſterreichiſche Herr hatte ſich ſchon früher, bei dem unerwartet geringen Hinderniſſe, nach Oberitalien hinaufgeſchwenkt, um von da aus über die Alpen in Frankreich einrücken zu können. — Sicher hatte man in Wien nicht gehofft, ſo leichten Kaufs hier den Sieg davon zu tragen; ſicher darum den Angriff gegen Frankreich verſchoben; und da auch die am weiteſten entfernten Ruſſen erſt in der Linie am Rhein einrücken ſollten, und zwiſchen den Verbündeten ſelbſt die gegen Napoleon gepflogenen Unterhandlungen inſofern Zeit wegnahmen, als der Prinz Regent von England nur unter der Bedingung beitrat, daß der Kampf allein gegen Napoleon, nicht aber in der Abſicht ſtatt finden ſolle, um

Frankreich wider ſeinen Willen die Bourboniſche Regentenfamilie auf=zudringen, ſo war bereits der Junius ziemlich zur Hälfte vorgerückt, ohne daß die des Ausgangs ängſtlich harrende Welt einige Anſtalt zu einem ernſtlichen Angriff geſehen hätte. — Dieſer erfolgte endlich von Seiten Napoleons eben ſo ungeſtüm, als unvermuthet. Gleich nach dem Maifelde war er von Paris zu dem an der nördlichen Grenze ſtehen=den Heere von 150,000 Mann ausgeſuchter Truppen abgegangen, hatte die bei Laon verſammelten Garden an ſich gezogen, und brach damit gegen mehr denn 200,000 Engländer und Preußen, die unter Blüchers und Wellingtons Oberbefehl längs der Dyle und Sambre gegenüber lagen, am 15ten Junius mit Tagesanbruch los. Weder Preußen noch Engländer hatten dies vermuthet. Sie mußten daher augenblicklich die Sambre räumen, und nicht ohne Verluſt, unter dem General Ziethen nach Fleurus zurückziehen. Am 16ten Junius des Morgens war das ganze franzöſiſche Heer jenſeits der Sambre, und Napoleon griff die inzwiſchen geordneten, durch alle in der Nähe gelegenen und herbeigeeilten Truppen verſtärkten Preußen an, die ſich hinter dem Lignybach in einer ſehr feſten Stellung zwiſchen den Dörfern St. Amand und Tongrines aufgeſtellt hatten, Nachmittags wüthend an. Obgleich der alte Held Blücher alles aufbot, ſich zu halten, ſo war doch die Übermacht des Feindes ſo groß, das Heranziehen der entfernten Streitkräfte ſo unmöglich, und eine Seitenbewegung, die Wellington auf der Straße von Brüſſel her durch ein Gefecht bei Quatrebras verſuchte, wobei der tapfre Herzog von Braunſchweig blieb, durch Neys Kälte und unerſchütterlichen Widerſtand ſo ganz vereitelt worden, daß nach dem blutigſten Widerſtande nichts übrig blieb, als ein Rückzug, den die Dunkelheit der Nacht begünſtigte. Blücher kam hier in die größte Gefahr, Leben oder Freiheit zu verlieren. Die feindliche Cavallerie ging über ihn, der vom Pferde geſtürzt war, zweimal weg. — Gleich den nächſten Tag darauf ließ Napoleon die nach Wavre ziehenden Preußen durch zwei ſeiner Heerhaufen verfolgen, mit dem übrigen Heere ging er auf der Straße nach Brüſſel vor, um die Engländer eben ſo aufzureiben, wie er es in Bezug auf die Preußen gethan zu haben glaubte. Wellington hatte ſich inzwiſchen vor dem großen Walde von Soigny auf einer Hochebene aufgeſtellt, die durch mehrere längliche Vorwerke, Vertiefungen ꝛc. eine natürliche Feſtung bildete. Den 18ten ließ Napoleon dieſe Stellung in der Überzeugung angreifen, daß die Engländer nicht lange Widerſtand leiſten würden. Allein alle ſeine Angriffe ſcheiterten, und je mehr er ſeine Kräfte vergebens aufrieb, je mehr die Truppen den Muth verloren; deſto ſchrecklicher ſollte die Niederlage werden, als gegen Abend das am 16ten geſchlagene, aber deſto kampfbegierigere Heer der Preußen von Wavre her in zwei Abtheilungen auf dem rechten Flügel und im Rücken des franzöſiſchen Heers durch den Engpaß von St. Lambert hervorbrach. In einer Stunde war das ganze franzöſiſche Heer, da jetzt Wellington eine allgemeine Bewegung vorwärts machte, zerſtreut, und Napoleon ſelbſt von den flüchtigen mit fortgeriſſen. Blücher ließ alles aufſitzen, in der mondhellen Nacht, die Geſchlagenen zu verfolgen. Alles Geſchütz und Gepäck ging verloren, kein Rückzugspunct war angegeben; ſie, die geglaubt hatten, morgen in Brüſſel zu ſein, irrten im traurigſten Zuſtande an der Sambre umher. — Da nirgends ein Armeecorps dem Sieger Hinderniſſe entgegenſetzte, ſo wurden die im Wege liegenden feſten Örter genommen oder umzingelt. Abgeordnete aus

Paris, die um Waffenſtillſtand flehten und Napoleons Abdankung kund thaten, wurden nicht gehört; man ſchritt immer vorwärts, die erſte Betäubung benutzend. Am 27ſten Jun. war man bereits Herr der nach Paris führenden Hauptſtraßen, und man konnte hoffen, ohne Schwertſtreich Herr der Hauptſtadt zu werden. Aber die beiden franzöſiſchen Generale, Vandamme und Grouchy, welche nach der Schlacht am 16ten die Preußen verfolgt, und in dem Augenblick den General Thielemann aus Wavre vertrieben hatten, wo Napoleons Heer zerſtäubt ward, machten einen ſo ſchnellen, gewandten und beſonnenen Rückzug, daß ſie, welche von Freund und Feind für verloren geachtet waren, nach mäßigem Verluſt mit Blücher und Wellington zugleich unter den Mauern von Paris eintrafen. Da Paris beſſer als 1814 befeſtigt war, ſo kam es allerdings darauf an, ob es ſo geſchwind genommen werden würde. Zum Unglück für die Franzoſen wurden die Befeſtigungen umgangen, und Paris kam in Gefahr, auf ſeiner ſchwächſten Seite geſtürmt zu werden. Grouchy und Vandamme konnten um ſo weniger die Spitze bieten, als täglich friſche Streitkräfte bei den Preußen und Engländern nachrückten. So kam es zu Unterhandlungen, zu einem Waffenſtillſtande, zur Räumung von Paris (ſ. Paris, Einnahme von, im J. 1815). Alle Truppen zogen hinter die Loire mit ihrem Gepäck, Geſchütz 2c., und den 6ten wurde die Stadt übergeben. — So war der Krieg durch dieſe einzige, jedoch äußerſt blutige, Schlacht von Waterloo (ſ. d. Art.), wie ſie die Engländer, von la Belle Alliance, wie ſie die Preußen, von Mont St. Jean, wie ſie die Franzoſen benannten, in der Hauptſache entſchieden. Die Streitkräfte, welche die franzöſiſche Nation auf den übrigen Puncten aufgeſtellt hatte, waren zu unbedeutend, als daß ſie, da gleich nach dieſer Schlacht auf allen Seiten die Ruſſen, Baiern, Würtemberger, Öſterreicher vordrangen, ungeachtet des tapfern Widerſtandes eines Rapp unter Straßburgs Wällen, eines Suchet vorwärts Lyon, ungeachtet des wüthenden Volksaufſtandes mehrerer Gegenden im Elſaß und in Lothringen, etwas anderes als unnützes Blutvergießen hätten zur Folge haben können. Waffenſtillſtandsverträge machten nach und nach auch auf dieſen Puncten dem Kriege ein um ſo ſchnelleres Ende, da in Paris ſelbſt Ludwig XVIII. bereits am 9ten Jul. wieder ſeinen Einzug gehalten hatte. — Napoleon hatte gleich nach ſeiner Zurückkunft abgedankt. Er hoffte vielleicht dadurch den Sturm zu beſchwören, und reiſte mit ſeiner Familie nach Rochefort ab, wo er ſich am Ende den Engländern (15ten Jul.) halb freiwillig, halb gezwungen überlieferte. In Paris war jetzt die Meinung der Cammern der Pairs und Repräſentanten getheilt. Republik und Napoleon II. und neue Verfaſſung beſchäftigten, während die Sieger heranrückten, die Köpfe ſo lange, bis Fouché, der an die Spitze der einſtweiligen Regierung getreten war, ihre Säle ſchließen ließ, und Ludwig als König auftrat, ſo ſtark ſich auch noch in dieſen Augenblicken die Stimme des Volks in ſeinen Cammern und im Heere dagegen ausſprach. Dieſe Rückkehr hatte auf die Beendigung des kurzen, aber heißen Kampfes auch mannichfachen Einfluß. Die Fürſten hatten Ludwig als ihren Verbündeten aufgenommen. Sie hatten in ihren Erklärungen nur gegen Napoleon, nicht gegen das franzöſiſche Volk geſprochen. Je thätigern Antheil dies aber offenbar an ihm genommen hatte, je lebhafter es ſich noch an vielen Orten laut gegen die Bourbons erklärte; deſto weniger konnte jenes frühere Verſprechen gehalten werden,

deſto ſchonender mußte man zugleich handeln, um die Bourbons (gegen die frühere Meinung des Prinz Regenten) wider den Willen des franzöſiſchen Volks auf dem Throne zu erhalten, zu befeſtigen. Auf der einen Seite wurde daher Frankreich von Truppen immerfort überſchwemmt, auf der andern arbeitete man mit Ludwigs Miniſtern an Ausgleichung der politiſchen Verhältniſſe, mit denen man aber bis zum 29ſten Sept. ſo wenig ins Reine kam, daß ſie alle ihren Abſchied nahmen. Erſt mit den einige Tage darauf von Ludwig XVIII. neu ernannten Miniſtern wurden am 2ten Oct. die vorläufigen, in dem eigentlichen Abſchluſſe vom 20ſten Nov. beſtätigten Friedenspuncte unterzeichnet, welche 1) Frankreichs Grenze beſtimmten, wie ſie 1790 geweſen war, jedoch davon 2) die Feſtungen Landau, Saarlouis, Philippeville, Marienburg, Verſoix, mit einem gewiſſen näher zu bezeichnenden Umkreiſe abriſſen; 3) Häningen zu ſchleifen geboten; 4) eine Entſchädigung von 700,000,000 Franken für die Kriegskoſten, in fünf Jahren zahlbar, feſtſetzen; 5) eine Linie, von Condé über Bouchain nach Bitſch, mit 150,000 Mann (auf Frankreichs Koſten) eben ſo lange den Verbündeten zu beſetzen einräumten, und 6) die Forderung aller Privatperſonen an Frankreich (mit Ausnahme der hamburger von Davouſt 1813 geleerten Bank) ſicherten. — Erſt damit war der Krieg ſelbſt eigentlich beendigt, denn immer waren bis dahin, wenigſtens von den Preußen, Frankreichs nördliche Feſtungen ernſtlich belagert und größtentheils erobert worden. Durch eine beſondere Übereinkunft ward, halb gezwungen, halb freiwillig, die Zurücknahme aller ſeit 1792 in Paris angehäuften Kunſtwerke Italiens, Deutſchlands ꝛc. bewilligt. — Über Napoleon kamen die Verbündeten dahin überein, daß er in St. Helena auf Englands Koſten als Kriegsgefangener, jedoch mit aller möglichen Erleichterung, die eine ſolche Lage zuläßt, leben ſolle. Seine Brüder und Verwandten hatten ein glücklicheres Loos, Joſeph ganz frei in Nordamerika, Lucian, Jereme ꝛc. unter ſehr leidlicher Aufſicht in Rom, in Öſterreich, in Deutſchland; nur Murat, dem daſſelbe Geſchick angeboten ward, ging, von einem unglücklichen Wahn geleitet, ſein Reich zu erobern, und ſtarb den Tod eines Verbrechers, am 13 Oct. zu Pizzo in Calabrien.

Ruſſiſche Literatur, ſ. die Neue Folge dieſes Werks.

Ruſſiſches Bad, ſ. Bäder.

Ruſſiſches Glas (Sliata), ſ. Frauenglas.

Rüſtung, ſ. Armbruſt.

Ruthe, ein Längenmaß, deſſen man ſich bedient zur Ausmeſſung von Größen und Entfernungen. In der Feldmeßkunſt iſt dieſes Maß, der Erleichterung in der Berechnung wegen, in zehn Theile getheilt, die wieder in zehn Theile zerfallen (Fuß und Zoll), weshalb ſie Decimal- oder geometriſche Ruthe genannt wird. Im gemeinen Leben iſt eine Duodecimal- oder zwölftheilige Eintheilung der Ruthe gebräuchlich, nach welcher alſo dieſelbe Länge einer Ruthe zwölf Fuß, jeden zu zwölf Zoll u. ſ. w. enthält, daher denn der geometriſche Fuß oder Zoll ſich zum gewöhnlichen Vermeſſungsfuß oder Zoll verhält, wie 10 zu 12 oder 5 zu 6. (Über die Verſchiedenheit der Größe des Fußes und ſeine Eintheilung in Zolle ſ. d. Art. Fuß und Maß.)

Rutſchberge (Pariſer). In neuerer Zeit eine beliebte öffentliche Vergnügung der Pariſer, die auch häufig an andern Orten

nachgeahmt worden iſt. Die Ruſſen, die bekanntlich das Wintervergnügen ihrer Eisberge im Sommer durch ſehr einfach gebaute hölzerne Rutſchbahnen zu erſetzen pflegen, veranlaßten während der Anweſenheit der ruſſiſchen Truppen in Paris zuerſt die Einführung dieſer Beluſtigungsweiſe, die hier mit aller Verſchönerung der pariſer Eleganz ausgeſtattet wurde. Bald gab es vier beſondere Gattungen von Rutſchbergen: ruſſiſche, ſchweizeriſche, engliſche und franzöſiſche. Die ſogenannten Montagnes russes in einem angenehmen Garten außerhalb der Barrière du Roule waren von allen die erſten. Von dem geſchmackvoll decorirten Belvedere eines viereckigen, etwa drei Stock hohen Thurms, zu dem auf der einen Seite eine ſehr bequeme, breite Treppe hinaufführt, fährt man auf der andern in ſehr eleganten, auf einem kleinen dreirädrigen Geſtell ruhenden Lehnſeſſel ein in gerader Linie ablaufendes Planum inclinatum pfeilſchnell hinab. Damit dieſe Wagen nicht zur Seite ausgleiten können, iſt die Vorrichtung getroffen, daß nicht nur die beiden Hinterräder, ſondern auch das ſich in der Mitte befindende Vorderrad faſt bis an die Axen in künſtlichen hölzernen Geleiſen laufen, und dieſe Sicherheit hat mehrere, beſonders kecke und wettluſtige Engländer verleitet, aufrecht ſtehend hinabzufahren. Ja auch einige pariſer Damen, und unter andern eine junge Actrice vom Theater Français, haben dies Wagſtück verſucht. Bei letzterer lief es aber ſo tragiſch ab, daß die Polizei dieſe Experimente durch beſondere Anſchläge ſtreng unterſagte. Die bald nachher in dem Faubourg St. Germain (für die Bewohner dieſes entfernten Theils der Hauptſtadt) errichteten Montagnes suisses (wo die Seitenwände der Anhöhe theaterartig mit Felſendecorationen verziert ſind) erhielten noch den Vorzug, daß man hier auch auf hölzernen Pferden, die auf Rädern ruhen, völlig frei und erhaben ſitzend hinabrollen kann. Alle übertrafen aber an Größe, Eleganz und Kunſt des Mechanismus die erſt im Auguſt 1817 eröffneten Montagnes françaises oder ſogenannten Promenades aëriennes, die, als eine öffentliche Vergnügungsanſtalt betrachtet, in der That ein eben ſo ſinnreich erdachtes, als koloſſal ausgeführtes und in ihrer Art ganz eignes Werk ſind. Sie ſind in dem herrlichen Garten Beaujon in den Champs Elisées erbaut, und haben außer dieſer ungleich angenehmern Lage auch noch den dreifachen Vorzug, daß man hier 1) weit länger und höher, 2) in veränderten Richtungen, nämlich in einem Halbcirkel hinab, und 3) in der Mitte des Cirkels in gerader Linie auch wieder hinauffährt, und alſo dieſe Luſtbarkeit, ohne (wie bei den andern nach jeder Herabfahrt) ein einzigesmal ausſteigen zu dürfen, ſo lange, als es einem beliebt, fortſetzen kann. Zu dieſem Ende iſt ein vier Stock oder an 100 Fuß hoher Thurm erbaut, auf dem ſich ein offner Pavillon befindet, von welchem man die ſchönſte Ausſicht auf Paris und deſſen Umgebungen hat. Von den beiden Seiten dieſes Pavillons laufen zwei Bahnen, in wellenförmig geſchwungenen Linien, jede für zwei neben einander in hölzernen Geleiſen fahrende Wagen und noch mit einem von Barrieren eingeſchloßnen Trottoir für Fußgänger verſehen, in einem weiten Cirkel nach unten in der Mitte zuſammen, und vereinigen ſich hier in einer diametralen Bahn, die alle vier Wagen neben einander zu dem Pavillon wieder hinaufführt, ohne daß dadurch der mindeſte Aufenthalt für die Fahrenden entſteht. Dies wird durch eine ſtarke ſtählerne Feder mit einem Haken bewirkt, welche ſich vorn an der Spitze des kleinen

Fuhrwerks befindet, und womit es, durch den heftigen Impuls beim Hinabrollen ſelbſt einige Schritte wieder auf die berganlaufende Bahn hinaufgetrieben, hier ſich in eine der vielen Schnallen einhängt, die von Elle zu Elle an einem breiten, ſtarken Gurt befeſtigt ſind, welcher, in einem hohlen Geleis laufend, den Wagen auf dieſe Art wieder hinaufzieht. Im Fall der Haken aber die Schnalle nicht gleich treffen ſollte, ſind zur Vorſicht hinten am Wagen zwei eiſerne Streben angebracht, die ihn vor dem Zurückrollen ſchützen, und ihn, was indeß nur einen Augenblick dauern kann, ſo lange feſthalten, bis die Feder ſich eingehangen hat, da er dann, indem der Gurt in ſteter Bewegung iſt, ungehindert hinauffährt. Dieſer Gurt geht in Form einer Winde unter dem Geleis hinab und in demſelben wieder herauf und wird durch eine Walze, welche wieder im untern Theile des Thurmes zu ebener Erde von einem gewaltigen 25 Fuß im Diameter haltenden Rade umgedreht wird, in Bewegung geſetzt. Da Menſchen weder die Kraft noch Ausdauer haben würden, eine ſo ſchwere Laſt, wie dieſe für zwei Perſonen eingerichteten Wagen, Stunden lang eine ſo jähe Anhöhe hinaufzuwinden, ſo wird dieſes Rad von acht daran geſpannten und beſtändig im ſtarken Schritt im Kreiſe gehenden, ſtündlich gewechſelten Pferden gedreht, und indem es wieder in ein kleineres (von 5 Fuß im Diameter) eingreift, welches die Winde noch fünfmal ſchneller bewegt, ſo wird dadurch die Geſchwindigkeit des Hinaufrutſchens der eines ſtarken Trotts gleich gebracht. Die Schnelligkeit des Hinabfahrens iſt vollkommen mit der des Luftballons zu vergleichen. Die ganze Spazierfahrt eines einmaligen Curſes dauert nicht länger als 18 bis 20 Secunden, in welchen man die ganze Bahn von beinahe 800 Fuß Länge hinab und 300 hinauf durchlaufen hat. Man kann alſo auf dieſe Art in weniger als einer Minute über 3000 Fuß und mithin 7 Meilen in einer einzigen Stunde füglich zurücklegen. Der ganze Flächenraum, den dieſer Circus einnimmt, beträgt an 3000 Toiſen. Die hohen von ſtarkem Gebälk und Fachwerk errichteten Gebäude, auf denen dieſe Bahnen ruhen und die durch drei über einander ſtehenden Reihen von Schwibbogen faſt das Anſehen eines römiſchen Aquäducts haben, ſind zu verſchiedenen Durchgängen, Zimmern und Sälen benutzt, und in dem mittelſten befindet ſich im Erdgeſchoß eins der glänzendſten Kaffeehäuſer von ganz Paris. Innerhalb des Thurms führt eine bequeme Treppe erſt zu dem Büreau, wo man die Charten zum Fahren mit zehn Sols die Perſon für einen Cours löſt, und dann vollends zum Pavillon, wo man einſteigt, hinauf. Für die Nichtfahrenden, die zu Fuß, um ſich an der ſchönen Ausſicht zu weiden, dieſe künſtlichen Höhen beſteigen wollen, iſt ein beſonderes Büreau unten am Eingange errichtet, wo die Perſon den Einlaß nur mit fünf Sols bezahlt. Der innere Raum des ganzen Circus aber iſt zu einem kleinen ſehr geſchmackvoll angelegten Garten benutzt, mit welchem das Ganze ſich nun wieder in dem größern Garten befindet, der einen Ausgang nach den Champs Elisées und einen zweiten an der entgegengeſetzten Seite hat. In dieſem Garten, der ſich durch die reizendſten und mannichfaltigſten Anlagen auszeichnet, iſt auch ſonſt noch für Vergnügungen vielfacher Art geſorgt und in einem zur Seite des Circus in ſehr gefälligem Style erbauten zweiſtockigen Pavillon befindet ſich ein Reſtaurateur, der mit den erſten der Hauptſtadt wetteifert. Abends iſt der ganze Garten und der Circus erleuchtet und von einem über dem Dache des Pavillons der Berge ſehr paſſend angebrachten Leuchtthurm ſtrahlt

dann über das Ganze noch ein künſtliches Sonnenfeuer herab. Das Schauſpiel der in der ewigkreiſenden Bewegung hinab- und hinauffahrenden Herren und Damen nimmt ſich bei dieſer Beleuchtung faſt feenartig aus, und eben ſo phantaſtiſch iſt der Anblick der Tauſende von Zuſchauern, für welche die ganze vor dem Circus befindliche Fläche des Gartens mit vielfachen Reihen von Stühlen beſetzt iſt. Dieſe Luftſpazierfahrten brachten anfangs täglich im Durchſchnitt 3000 Franken ein. Dagegen koſtet aber auch die ganze Unternehmung, den Ankauf des Gartens mit einbegriffen, faſt eine Million Franken. Zum Preiſe dieſer öffentlichen Vergnügungen trat ſogar ein praktiſcher Arzt, Dr. Cotterel, mit einer eigenen ſehr elegant gedruckten Schrift hervor, betitelt: Promenades aëriennes ou Montagnes françaises, considérées sous le rapport de l'agrément et de la santé, worin er dieſe Anſtalt im lächerlichſten Poſaunenton dem Publicum anpries. Später haben dieſe Anſtalten, wegen mancher dabei ſtatt gefundenen Unglücksfälle, Beſchränkungen erlitten.

Rutſcherrecht wurde ehedem ein in einigen Gegenden übliches Recht des Grundherrn oder Darleihers genannt, welches darin beſtand, daß, wenn an dem beſtimmten Tage, ja ſelbſt zur Stunde, der an ihn zu zahlende Zins nicht entrichtet war, die Summe dieſes Zinſes mit jedem Tage oder jeder Stunde um ein gewiſſes Quantum ſtieg, gleichſam fortrutſchte (daher der Name), bis ſie abgetragen wurde.

Ruyſch (Friedr.), wurde 1638 zu Haag geboren, ſtudirte Medicin, und erwarb ſich bald den Ruf und Namen des größten und ausgezeichnetſten Anatomen ſeiner Zeit. Nicht allein die mancherlei wichtigen Entdeckungen, die Ruyſch im Gebiete der Zergliederungskunſt machte, ſondern noch mehr die Vervollkommnung der Erfindung, durch Ausſpritzen der Gefäße die Körper Verſtorbener vor der Verweſung zu ſichern, war es, was Ruyſch ſo beſonders auszeichnete. Als Peter I. von Rußland auf ſeiner erſten Reiſe nach Holland kam, beſuchte er auch Ruyſch, und das Cabinet anatomiſcher Präparate dieſes Gelehrten erregte die höchſte Bewunderung des Czars, der es auch in der Folge kaufte. Ruyſch ſtarb 1731, als Mitglied der londner und pariſer Akademie. Seine meiſt anatomiſchen Schriften geben ein ſehr rühmliches Zeugniß von dem verdienten Rufe ihres Verfaſſers.

Ruyter (Michael Hadrian), ein berühmter holländiſcher Seeheld, wurde 1607 zu Vließingen in Seeland geboren, und von ſeinen Ältern zum Seilerhandwerk angehalten. Er entlief und nahm Dienſte auf einem Schiffe, wo er bald Gelegenheit fand, ſein ausgezeichnetes Talent zum Seedienſt zu entwickeln, durch welches er der Stolz und Ruhm ſeines Volkes wurde. Vom Matroſen bis zum Admiral alle Dienſtgrade durchlaufend, verdankte Ruyter nur ſeinem Talent und ſeinem Eifer die Erhebung aus niedrigem Stande, und ſein Leben iſt ein ſchöner Beweis, wie große Fähigkeiten ſich durch alle Hinderniſſe Bahn zu brechen vermögen. Auf allen ſeinen Seezügen erwarb er ſich den Ruhm eines tapfern, umſichtigen, unerſchrockenen und den Seekrieg völlig innehabenden Helden; ſein Privatleben zeigt ihn uns als einen beſcheidenen und genügſamen Mann. Als 1641 Holland Portugal gegen Spaniens furchtbare Macht unterſtützte, befehligte Ruyter bereits als Contre-Admiral die abgeſendete Hülfsmacht, und erwarb ſich den Dank des liſſaboner Hofes. Nicht minder ruhmvoll waren ſeine kurz nachher unternommenen Züge gegen die afrikaniſchen Raubſtaaten. Als 1654 der Krieg zwiſchen Holland und Eng-

land ausbrach, befehligte er unter dem berühmten Tromp (ſ. d.), und ſchlug mehrmals den engliſchen Anführer Askyn und deſſen weit ſtärkere Macht. Nach dem Friedensſchluß von 1665 kreuzte er aufs neue gegen die Corſaren im Mittelmeer, nahm den Türken mehrere Schiffe, machte den berüchtigten Renegaten Armand de Dias gefangen und ließ ihn hängen. Der von neuem ausbrechende Krieg mit England rief ihn zu wichtigern und größern Unternehmungen. Vorher ſchon war Ruyter durch die Dankbarkeit des Königs von Dänemark, dem er mit glücklichem Erfolge gegen die Schweden beigeſtanden hatte, nebſt ſeiner Familie in den Adelſtand erhoben worden, jetzt übertrug ihm ſein in Gefahr ſchwebendes Vaterland den Oberbefehl der holländiſchen Flotte, die der ſtolzen Übermacht Britanniens ſich entgegenſetzen ſollte. Ruyter löſte auf die ehrenvollſte Art das große Vertrauen, das man in ſeinen Muth und in ſein Talent ſetzte. Nachdem er der brittiſchen Seemacht in den außereuropäiſchen Gewäſſern manchen herben Streich verſetzt hatte, ſchlug er 1666 ſie in drei großen Seeſchlachten in den Gewäſſern des Canals, und, obgleich bald darauf durch einen ſeiner Untergebenen in augenblickliche Verlegenheit und ſelbſt großen Verluſt geſetzt, ermannte er ſich doch ſchnell wieder, lief in die Themſe ein, und nöthigte das dadurch im Herzen angegriffene England zu einem Frieden, gleich ehrenvoll für ſein Vaterland und ihn (1767—68). Ein neuer Krieg mit England entſpann ſich aber bald, und im Verein gegen das kleine Holland traten ſelbſt Frankreich und Italien auf. Auch diesmal errang Ruyters Genie und Tapferkeit ſeinem Volke zur See den Sieg, und während zu Lande die Waffen der Republik höchſt unglücklich kämpften, triumphirte die holländiſche Flotte in einem entſcheidenden Siege (1673) über die verbundene engliſch-franzöſiſche. Dankbar ehrte Holland ſeines Seehelden Verdienſt. Als Beweis dafür mag wohl gelten, daß bei den politiſchen Parteien, die damals Holland ſehr theilten, und als die berühmten Gegner des Hauſes Oranien, die Brüder de Witt, geſtürzt und ermordet wurden, man Ruyter, der Freund und engverbunden mit den Brüdern war, aus dem Spiele ließ, allein ihn betrachtend als Mann des Staats. Ruyter genoß jedoch nicht lange die ehrenvollen Früchte ſeiner Anſtrengungen; abgeſendet zur Unterſtützung der Spanier in Sicilien, kämpfte er hier tapfer und ehrenvoll, wie immer, gegen eine ſehr überlegene Macht der Feinde (der Franzoſen), bis er 1676 in einem Treffen bei Meſſina durch einen Kanonenſchuß den Fuß verlor, und bald darauf in Syrakus an dieſer Wunde ſtarb. Sein Leichnam ward nach Amſterdam gebracht, wo ihm auf Koſten des Staates ein würdiges Denkmal in der Neuen-Kirche daſelbſt errichtet ward.

Ryſſel, ſ. Lille.

Ryswick, ſ. Friedensſchlüſſe.

S.

S, der 19te Buchſtabe des deutſchen Abc, welcher mit einem Anſtoßen der Zunge vorn an die Zähne und mit einem ziſchenden Laut ausgeſprochen wird.

Saale, 1) ein Fluß in Franken (die fränkiſche Saale), deſſen Lauf ſich blos durch den Untermainkreis des Königreichs Baiern erſtreckt. Sie entſpringt in dieſem Kreiſe aus dem Saalbrunnen oberhalb der Stadt Königshofen im Grabfelde, und ergießt ſich bei Gemünd in den Main; 2) ein Fluß in Thüringen (die thüringiſche Saale), entſpringt im Obermainkreiſe des Königreichs Baiern auf dem Fichtelgebirge aus dem Saalbrunnen. Die Hauptquelle rieſelt mit einem klaren, zu jeder Jahreszeit gleichen Waſſer unter einer Buche hervor, ſtürzt ſich in den verfallenen Schacht eines Bergwerkes, und fließt aus deſſen Stollen wieder hervor, um ſich mit dem Waſſer des untern Saalbrunnens, einer kleinern Quelle, zu vereinigen. Durch viele Gewäſſer verſtärkt, bildet die Saale eine Zeitlang die Grenze zwiſchen dem Obermainkreiſe und den reußiſchen Landen, verläßt nach einem Laufe von acht Meilen das baierſche Gebiet, durchfließt hierauf die reußiſchen Lande, den koburgiſchen Antheil des Fürſtenthums Altenburg, das Fürſtenthum Schwarzburg-Rudolſtadt, den gothaiſchen Antheil von Altenburg, das Fürſtenthum Weimar, den merſeburger Regierungsbezirk der Provinz Sachſen, das Anhaltiſche und vereinigt ſich im magdeburger Regierungsbezirk der Provinz Sachſen, ſüdlich von Barby bei Saalhorn, mit der Elbe. Erſt von Halle an iſt ſie ſchiffbar vermittelſt mehrerer Schleuſen. Jetzt ſoll ſie noch weiter hinauf bis Naumburg ſchiffbar gemacht werden, um ſo die Schifffahrt auf der von Artern bis zu ihrem Einfluſſe in die Saale ſchiffbaren Unſtrut nutzbarer zu machen, beſonders aber das Salz von Dürrenberg und Köſen zur Elbe führen zu können. Die vornehmſten Nebenflüſſe der Saale ſind: die Schwarza, Orla, Ilm, Unſtrut, weiße Elſter, Wipper und Bode. Die wichtigſten Städte an derſelben ſind: Hof, Rudolſtadt, Jena, Naumburg, Weißenfels, Merſeburg, Halle, Bernburg und Kalbe.

Saavedra Faxardo, ſ. Faxardo.

Sabäer hießen bei den Alten die Bewohner des heutigen Jemen in Arabien. Ihre Hauptſtadt hieß Saba.

Sabäismus (aus dem Hebräiſchen Zaba, Heer, wovon, weil Gottes Heere die Geſtirne oder Mächte des Himmels ſind, Zebaoth, Herr der Himmelsheere) wird diejenige Religion genannt, welche die Himmelskörper, inſonderheit Sonne und Mond, als Götter verehrt. Die Wahrnehmung des mächtigen Einfluſſes der Geſtirne auf die alljährlichen Veränderungen in der Natur und auf das damit zuſammenhängende Wohlſein der Menſchen erzeugte die Vorſtellung ihrer Göttlichkeit, und die Beziehung zu den Geſtirnen, in der gewiſſe Thiere und Pflanzen, wie die in ihnen wirkenden Naturkräfte überhaupt, entweder durch beſtimmte Abhängigkeit ſtehen, oder durch ſinnbildliche Deutung gebracht werden können, führte auch dieſe in den Kreis der Erſcheinungen ein, in denen der Sabäismus göttliches Leben und Gegenſtände der Verehrung erkennt. Die aus der Anſchauung des Geſchlechtsverhältniſſes der lebendigen Geſchöpfe hervor-

gegangene und in den indiſchen Mythen vorwaltende Grundidee des Zeugens, Empfangens und Gebärens, welche in der ſinnlichen Vorſtellungsweiſe der Urwelt die Stelle des Begriffs von Urſach und Wirkung vertrat, ward auf hiſtoriſchem Wege mit der religiöſen Anſicht des Sabäismus verſchmolzen, wodurch dieſer die Richtung und Ausbildung erhielt, in der er in den Göttergeſchichten der vorderaſiatiſchen Völker erſcheint. Denn Ägypten, Arabien, und beſonders die Länder, welche öſtlich der Euphrat und Tigris, weſtlich das Mittelmeer und nördlich das ſchwarze Meer begrenzt, waren, nach den uns bekannten mythologiſchen Überlieferungen, das Gebiet, auf dem der Sabäismus in der vorchriſtlichen Zeit herrſchte, und ſelbſt die zur Verehrung des einigen Gottes angeleiteten Hebräer zeigten oft ſtarke Neigung zu dem üppigen Naturdienſte, in den der Sabäismus ausartete. Herodot beſchreibt uns denſelben als ein Spiel mit den ſchaffenden und erhaltenden Kräften der irdiſchen Natur, das die Einbildungskraft anziehen, und alle Sinne und ſinnliche Triebe lebhaft beſchäftigen mußte. Wer die Religionsgeſchichte der Chaldäer, Aſſyrier, Syrer und der Völker Kleinaſiens kennt *), wird es nicht zu hart finden, daß die Propheten des alten Teſtaments die Gottesdienſte dieſer Heiden eine Hurerei nennen, die die wüſte, ſich ſelbſt zerſtörende ſinnliche Begierde mit der Natur treibt. (Vergl. die Art. Mythen, Natur, Polytheismus.)

Sabbath, 1) hieß bei den Hebräern und heißt bei den jetzigen Juden der Sonnabend, weil ſie ihn, nach der Moſaiſchen Geſetzgebung, der Ruhe von Arbeiten und der Gottesverehrung widmen, wie die Chriſten den Sonntag, mit dem Unterſchiede jedoch, daß der Sabbath bei ihnen ſchon am Freitage, kurz vor Sonnenuntergange, anfängt, und mit großer Strenge gefeiert wird. Ihnen folgt in der Feier des Sonnabends eine Secte der Wiedertäufer, Sabbathianer genannt. Auch mochten ſich die Juden am Sabbath nicht weit von ihrem Aufenthalt entfernen (ungefähr eine halbe Stunde), daher ein Sabbatherweg. — 2) verſteht ein weit verbreiteter, wahrſcheinlich aus dem fernſten Alterthum zu uns gekommener Volksglaube unter Sabbath eine angebliche mitternächtliche Feſtverſammlung von Zauberern und Hexen, unter dem Vorſitze ihres Herrn und Meiſters, des Teufels. Tag und Ort der Zuſammenkunft ſind in den verſchiedenen Ländern verſchieden. In Deutſchland, z. B., wenigſtens in dem nördlichen, iſt es die Nacht vom 30ſten April auf den 1ſten Mai, und der Brocken, oder Blocksberg, die höchſte Spitze des Harzgebirges. Mit dem Schlage der ſogenannten Geiſterſtunde weckt Satan ſeine Jünger, durch ein, nur ihnen hörbares und verſtändliches Zeichen, aus dem erſten Schlafe. Großer Vorbereitungen zu der Reiſe bedürfen ſie nicht: Ziegenböcke, Eſel, Beſenſtiele, Ofengabeln u. ſ. w. ſind ihre Reitequipagen, und führen ſie, mit Hülfe einiger Zauberworte, windſchnell durch die Lüfte, wobei die dickſten Mauern, die

*) Wagner in ſeinen Ideen zu einer allgemeinen Mythologie der alten Welt, Görres in ſeiner Mythengeſchichte, und Creuzer in ſeiner Symbolik und Mythologie geben dazu gute Anleitung; wenn ſie und ihre Vorgänger auch lange noch nicht jede Dunkelheit auf dieſem weiten Gebiete von Sagen, Phantaſien und ſeltſamen Gebräuchen, deren Kunde wir den wohl nicht immer treuen Zeugniſſen griechiſcher Geſchichtſchreiber und chriſtlicher Kirchenväter verdanken müſſen, aufhellen konnten.

ſtärkſten Feſſeln ihnen kein Hinderniß ſind. Wenn die Geſellſchaft verſammelt iſt, erſcheint der Teufel, gewöhnlich unter der Geſtalt eines großen Bocks, mit mächtigen Hörnern und mit einem ſchwarzen menſchlichen Antlitz unter dem langen Schwanze, welches vorzugsweiſe beſtimmt iſt, die Ehrenbezeigungen der Verſammlung zu empfangen. Er ſcheint alſo ein Abkömmling des römiſchen Gottes Janus, mit dem Doppelgeſichte, zu ſein, obgleich ſein zweites Geſicht nicht gerade dieſelbe Stelle einnimmt, wie bei dieſem. — Nach den Bewillkommungsgrüßen beſteigt Satanas ſeinen Thron, muſtert das verſammelte Heer, läßt ſich inſonderheit die Neuangeworbenen vorſtellen, bezeichnet ſie an irgend einer geheimen Stelle ihres Körpers mit dem Zeichen der Aufnahme in den ſchönen Bund, und weiſt ihnen ihren künftigen Wirkungskreis an. Unter den ältern Ordensgliedern gibt es Beförderungen, und, den Umſtänden nach, auch wohl Entwürdungen, Belohnungen und Strafen. Dieſer Feierlichkeit folgt das Mahl, wo Brot von ſchwarzer Hirſe, hauptſächlich aber, und als vorzügliche Leckerei, Krötenfleiſch und Fleiſch von hingerichteten Übelthätern und gemordeten ungetauften Kindern aufgetragen wird, und nach deſſen Beendigung Satan die Huldigungen ſeiner Gäſte empfängt. Sie küſſen ihm das eine und das andere Geſicht, überreichen ihm mannichfaltige Opfergaben unter tauſend widerlichen und unziemlichen Stellungen und Verſchränkungen, bringen ihm ekelhafte Libationen dar, machen das Zeichen des Kreuzes, aber in umgekehrter Richtung und mit der linken Hand u. ſ. w. Den Beſchluß des ſcheußlichen Gelags machen endlich Geſang und Tanz; ſchmutzige Lieder und Liebkoſungen, üppige Sprünge und ſchandbare Genüſſe aller Art durchkreuzen ſich in wilder Verwirrung, bis das Krähen des Hahns, der den anbrechenden Morgen verkündet, die hölliſche Verſammlung im Nu aus einander ſprengt.

Sabellius, ein chriſtlicher Lehrer zu Ptolemais, der ein geborner Afrikaner war, und um 250 lebte, iſt als Stifter einer Partei in der chriſtlichen Kirche merkwürdig, welche in der Lehre von der Dreieinigkeit dadurch von dem nachher geſetzlich gewordenen Kirchenglauben abwich, daß ſie den Sohn und den heiligen Geiſt nur als verſchiedene Offenbarungen oder Kraftäußerungen des einigen Gottes, aber nicht als beſondere Perſonen in der Gottheit gelten laſſen wollte. Die Dreifaltigkeit erſchien nach ihrer Vorſtellungsweiſe nur als eine dreifache Wirkungsart, als ein dreichfaches Verhältniß Gottes zur Welt. Was der Evangeliſt Johannes das Wort (Logos) und die chriſtliche Kirche den Sohn Gottes nennt, verglich Sabellius mit einem Strahle, den die Sonne ausſendet, um zu erleuchten und zu wärmen, und meinte daher, daß dieſer Logos oder Strahl der göttlichen Urkraft nur in und durch den Menſchen Jeſus thätig geweſen ſei, um das Werk der Erlöſung zu vollbringen; aber keinesweges ein von dem Leben des einigen Gottes geſondertes und verſchiedenes Daſein habe. Die Sabellianer wurden im 4ten Jahrh. von der orthodoxen Kirche unterdrückt, die Anſicht des Sabellianismus aber hat immerwährend Freunde gefunden, und noch jetzt leuchtet ſie aus den Deutungen hervor, welche neuere Theologen bei dem Beſtreben, die kirchliche Lehre von der Dreieinigkeit aufrecht zu erhalten, und ſie doch auch der Vernunft faßlich und annehmlich zu machen, verſucht haben. E.

Sabier oder Zabier, auch Johanniſchriſten, werden die Anhänger einer religiöſen Secte genannt, welche ſich aus denjenigen Schü-

lern des Täufers Johannes, die nicht zum Chriſtenthume übertreten wollten, gebildet hat. Sie ging kurz vor der Entſtehung der chriſtlichen Gemeinde aus dem Judenthume hervor, von dem ſie ſich trennte, und wendete ſich von den Ufern des Jordans, der ihr heilig war, nach Chuſiſtan in Perſien, wo ſie von chriſtlichen Reiſenden im 17ten und 18ten Jahrh. unweit Schuſter (dem alten Suſa) gefunden worden iſt. Das ehedem auf der Geſchichte, Lehre und Verfaſſung der Sabier ruhende Dunkel wurde gegen das Ende des 18ten Jahrh. durch die Unterſuchungen unſrer Orientaliſten über einige Bruchſtücke der ſabiſchen Religionsſchriften noch wenig aufgeklärt. Nur ſo viel wird jetzt angenommen, daß ſie den Täufer Johannes als ihren Stifter und vorzüglichſten Propheten verehren, an einen einigen Gott und an die Sendung eines Gottmenſchen glauben, den ſie Manda di Chaie, d. h. Wort (Logos) des Lebens, und nach ihm ſich ſelbſt Mandäer nennen. Dieſer Gottmenſch ſoll von Johannes getauft worden, und kurze Zeit auf Erden ſichtbar, aber mit dem Stifter des Chriſtenthums keineswegs einerlei Perſon geweſen ſein. Jeſum erklärten die Sabier für einen bloßen Menſchen und falſchen Meſſias, obgleich das, was ſie von den Thaten und Schickſalen ihres Gottmenſchen angeben, den evangeliſchen Nachrichten von Chriſto ſehr ähnlich ſieht, und davon entlehnt zu ſein ſcheint. In ihren Anſichten von dem Verhältniſſe Gottes zur Welt und der Geiſterlehre ſind die Spuren von Einmiſchungen aus Zoroaſters Lehren, und Übereinſtimmungen mit der gnoſtiſchen Äonenlehre nicht zu verkennen, wodurch es wahrſcheinlich wird, daß ſich ihr Lehrbegriff erſt während ihres Aufenthaltes in Perſien entwickelt hat. Ihr Glaube an Vorſehung und Unſterblichkeit ſchließt ſich näher an den chriſtlichen an, und das wenige, was man von ihren religiöſen Gebräuchen und ihrer kirchlichen Verfaſſung weiß, läßt vermuthen, daß ſie von den Neſtorianiſchen Chriſten, mit denen ſie unter den Patriarchen derſelben zu Babylon bis 1480 in kirchlicher Vereinigung lebten, die bei ihnen noch jetzt beſtehende Ordnung des Prieſterſtandes unter Biſchöfen, die die Sonntagsfeier und die Verehrung des Kreuzes angenommen haben. Ihr vornehmſter Gebrauch iſt die Taufe oder heilige Abwaſchung im Namen des Worts des Lebens, die ſie nach ältern Nachrichten täglich wiederholen. Aus ihren Glaubensſchriften ſieht man zwar, daß ſie nicht ganz ohne Literatur ſind, doch gibt der finſtre Aberglaube, der ihren Prieſtern als Mittel der Herrſchaft dient, den niedrigen Stand ihrer Bildung zu erkennen. Die Verſuche, ſie dem Papſte zu unterwerfen, waren ohne bleibenden Erfolg. Sie wollen keine Chriſten ſein, aber noch mehr verabſcheuen ſie die Türken und den Islamismus überhaupt, daher ſie die blaue Farbe, welche die türkiſchen Weiber zu ihren Beinkleidern zu wählen pflegen, weder an ihren Geräthen und Häuſern, noch an ihren Kleidungen dulden, und die blauen Meßgewänder und Altardecken der Catholiken viel unerträglicher fanden, als ihre Lehren. Vor den Mohammedanern, unter denen ſie leben, ohne ſich mit ihnen zu vermiſchen, unterſcheiden ſie ſich durch mildere, der chriſtlichen Lebensweiſe verwandtere Sitten. E.

Sabiner, eine alte Völkerſchaft Italiens, wahrſcheinlich Abkömmlinge der Auſonier und Verwandte der Aborigener. Sie waren ein zahlreiches Volk, das viele Colonien angelegt hatte, und lebten in den Bergen ihres Landes, den Apenninen, vornehmlich als Hirten von der Viehzucht; und Horaz rühmt ihre Redlichkeit, Mäßigkeit

und Einfachheit der Sitten. Ihr Land wurde gegen Abend durch die Tiber von Etrurien, gegen Mittag durch den Anio-Fluß (Teverone) von Latium, gegen Mitternacht durch den Nar-Fluß von Umbrien geſchieden; gegen Morgen wohnten die ſabiniſchen Colonien der Veſtiner und Marruciner, welche es vom Meere trennten; es begriff daher größtentheils Berggegenden des Apenninus. Der Boden war fruchtbar und reich an trefflichen Weiden. Er trug Öl, Obſt und Wein. Auch gab er gute Eichelmaſt.

Sabinerinnenraub, ſ. Romulus.

Sacchini (Antonio Maria Gaſparo), ein rühmlichſt bekannter italieniſcher Componiſt, geb. zu Neapel 1735. In ſeiner Jugend ſtudirte er mehrere Jahre unter dem berühmten Durante zugleich mit Piccini, Traetta und Guglielmi. Mit beſonderm Fleiß ſpielte er die Geige, und die Gewandtheit, welche er ſich auf dieſem Inſtrumente erwarb, machte es ihm in der Folge leicht, in ſeine Begleitungen die Eleganz und Pracht zu legen, wodurch ſie ſich auszeichnen. Er hatte nicht ſo bald dieſe treffliche Muſikſchule verlaſſen, als er anfing, ſich durch ſeine Werke bekannt zu machen. Dieſe verſchafften ihm 1762 eine feſte Anſtellung bei dem Theater zu Rom, wo er ſieben oder acht Jahre blieb; er beſuchte jedoch von hier aus von Zeit zu Zeit einige andere Städte Italiens. Die Kenner urtheilten, daß wenn Piccini ihn im Komiſchen, er dieſen im Tragiſchen übertreffe. 1769 ward er als Galuppis Nachfolger nach Venedig berufen. Abgeſehen von den Kirchencompoſitionen, welche er hier herausgab, bildete er auch mehrere treffliche Sängerinnen; unter dieſen die Gabrieli, Conti, Paſquali u. a. Als die Werke Sacchinis in London bekannt geworden waren, wünſchten die dortigen Muſikfreunde ihn als Theatercomponiſten zu beſitzen. Bevor er ihrer Einladung folgte, beſuchte er Deutſchland. Er ging über Stuttgart und München, wo er mit großem Beifall gehört wurde, und kam 1771 über Holland in London an. Hier componirte er für das italieniſche Theater mehrere treffliche lyriſche Tragödien, als Montezuma, Perſeus, den Cid und andere, deren uns bekannt gewordene Bruchſtücke von der höchſten Schönheit ſind. Sein Aufenthalt in England würde auch ſeinen Vermögensumſtänden vortheilhaft geweſen ſein, wenn ſeine Leidenſchaft für die Frauen ihn nicht zu übermäßigen Ausgaben verleitet hätte, wodurch er endlich genöthigt wurde, das Land nach einigen Jahren mit Hinterlaſſung bedeutender Schulden zu verlaſſen. — Gegen 1782 ließ ihm die Verwaltung der Oper zu Paris den Antrag machen, dorthin zu kommen, und für das Theater zu arbeiten. Man vereinigte ſich über die Bedingungen, und 1783 erſchien Renaud, worauf Chimene und Dardanus folgten. Da Sacchini zu einer Zeit auftrat, wo durch Gluck und Piccini die Franzoſen bereits an fremde Muſik waren gewöhnt worden, ſo erregte er anfangs keine beſondere Theilnahme, bis ſein Oedipe à Colone erſchien, der in jeder Hinſicht großen Beifall erntete, und noch bis jetzt eher darin geſtiegen, als geſunken iſt. Bevor er ihn aber auf die Bühne bringen konnte, hatte er mit ſo unglaublichen Schwierigkeiten zu kämpfen, daß er beſchloß, Paris zu verlaſſen und nach England zurückzukehren, wohin ſeine Gönner und Freunde, nach übernommener Tilgung ſeiner Schulden, ihn einluden. Der Tod hinderte ihn daran. Sacchini ſtarb zu Paris 1786 an den Folgen eines zurückgetretenen Gichtanfalls. Die Oper Arvire, welche er unvollendet hinterließ, beendigte Rey zur Zufriedenheit der Muſikfreunde. — Man zählt gegen 50

Opern von ihm. Seine Büſte aus Marmor ſteht in der Capelle des Pantheons in Rom neben Raphaels Denkmal. Die Haupteigenſchaften dieſes großen Componiſten ſind Leichtigkeit, Anmuth und einfache Hoheit. Seine Geſänge ſind ſo natürlich und ſo glücklich, daß ſie ſich in der Kehle des Sängers von ſelbſt zu bilden und daraus hervorzugehen ſcheinen. Er verſtand die ſchwere Kunſt, Geſang und Declamation, dieſe beiden ſo wichtigen und faſt entgegengeſetzten Eigenſchaften, mit einander zu vereinigen. Seine Harmonie iſt rein und voll; auch glänzt er in dem religiös-idealen Styl; ſeine Prieſterchöre in der Olympiade ſind die ſchönſten Muſter in ihrer Art. Einförmigkeit iſt wohl der einzige Fehler, den die Kritik ihm vorwerfen kann.

Sachenrecht, dingliches Recht, jus in re oder jus reale, iſt ein Recht, welches jemand an einer Sache dergeſtalt hat, daß er es gegen jeden Beſitzer verfolgen kann. Es gehören nach römiſchem Rechte hieher das Eigenthum (dominium), die Erbſchaft, die Dienſtbarkeit oder Servitut, das Pfand und der Beſitz. Nach deutſchem Rechte kommen noch mehrere Gattungen hinzu, z. B. das Retractrecht ꝛc. Alle aus dieſen verſchiedenen Gattungen des Sachenrechts entſpringende Klagen heißen dingliche Klagen (actiones in rem). Dieſe Klagen werden von dem Berechtigten angeſtellt, auf Auslieferung der Sache, oder falls es ſich im Beſitz befindet, auf gerichtliche Zuerkennung ſeines ihm ſtreitig gemachten Rechts. Wenn die Klage den letztern Zweck hat, ſo heißt ſie actio confessoria.

Sacherklärung, ſ. Realdefinition.

Sachs (Hans), einer der vorzüglichſten Dichter und Meiſterſänger Deutſchlands im 16ten Jahrh., wurde 1494 zu Nürnberg geboren, lernte in ſeiner Jugend das Schuſterhandwerk, wanderte als Geſelle, und trieb hernach ſein Gewerbe in ſeiner Vaterſtadt längere Zeit hindurch, ließ ſich von dem berühmten Meiſterſänger Runnenbeck in der Verskunſt unterrichten, trat zur Lutheriſchen Religion über, ward Vorſteher einer berühmten Meiſterſängerſchaft, und ſtarb 1576. Er gehört nicht nur unter die beſten Dichter ſeines Jahrhunderts, ſondern auch unter die eifrigſten Beförderer der Lutheriſchen Kirchenverbeſſerung und einer vernünftigern Denkart in Religionsſachen. Wirklich beſaß er viel dichteriſches Genie, welches mehr erkannt wäre, wenn er einer beſſern Ausbildung genoſſen hätte. Ungeachtet der rauhen Sprache zeichnen ſich ſeine Gedichte durch Naivetät, Gemüthlichkeit, witzige Darſtellung, ſinnreiche Erfindung und treffende, oft beißende Sittenſchilderung aus ſeinem Zeitalter aus. Seine ſämmtlichen Werke kamen heraus zu Nürnberg 1570 bis 1579 in 5 Foliobänden, nachher zu Kempten 1612 bis 1616 in 5 Quartbänden. Handſchriften von Hans Sachſens Gedichten befinden ſich in der Schulbibliothek zu Zwickau, in der Bibliothek des Alumneums zu Altdorf u. a. O. F. J. Bertuchs Proben aus Hans Sachſens Werken, Weimar 1778, wurden damals nicht mit der Liebe aufgenommen, daß eine vollſtändige Ausgabe ihr folgen konnte. Um ſo erfreulicher iſt es für die Freunde alter vaterländiſcher Dichtkunſt, daß Büſching jetzt unternommen hat, ihn in einer Auswahl zu erneuern. J. H. Häslein gab unter dem Titel: Hans Sachſens ſehr herrliche Gedichte 1791, zu Nürnberg einiges heraus. Die bis jetzt gedruckten poetiſchen Werke dieſes merkwürdigen Schriftſtellers beſtehen in 272 weltlichen, 116 allegoriſchen Erzählungen, und 197 Schwänken. Auch mehrere ſchöne einfache, aber herzerhebende Kirchenlieder hat er ge-

dichtet, unter andern das: Warum betrübſt du dich, mein Herz? u. ſ. w. (Vgl. Deutſche Poeſie und Meiſterſänger.)

Sachſen. I. Ältere Geſchichte. Wenn gleich der Name der Sachſen in dem großen Verzeichniß der germaniſchen Völkerſchaften beim Tacitus fehlt, und weder Pomponius Mela, noch Plinius der Sachſen gedenken; ſo dürften ſie doch urſprünglich zu den norddeutſchen Stämmen gehören, die unter dem Namen der Cimbern und Teutonen bei ihren Zügen nach dem Süden das römiſche Reich mächtig bedrohten, und nur durch den Heldenmuth des Marius bezwungen werden konnten. Erſt bei dem Ptolemäus kommt ihr Name vor, indem er dieſen Volksſtamm bei der cimbriſchen Halbinſel, im heutigen Holſteiniſchen und deſſen Umgebungen, aufführt. Die verſuchten Herleitungen des ſächſiſchen Volksnamens (von Saſſen, Eingeſeſſenen, von Sax, einem kleinen Dolche) ermangeln des grammatiſchen Beweiſes und der hiſtoriſchen Begründung. Seit aber die Sachſen im 3ten chriſtlichen Jahrh. als eine beſondere germaniſche Völkerſchaft im nördlichen Deutſchland erſcheinen, wird ihrer als eines zahlreichen, kriegeriſchen und ſeeräuberiſchen Volks gedacht, welches die belgiſchen, armoriſchen und britanniſchen Küſten ſo oft bedrohte, daß die römiſchen Imperatoren zur Deckung dieſer Küſten einen eigenen Flottenführer (comitem littoris Saxonici) ernannten. Schon gegen das Ende des 3ten Jahrh. beunruhigten die Sachſen auch die römiſchen Grenzprovinzen in den Rhein- und Scheldegegenden, und wahrſcheinlich beſetzten ſie ſeit den Zügen der Völkerwanderung die zwiſchen dem Rheine, der Weſer und der Elbe von den fortziehenden Stämmen erledigten Wohnplätze. Zwei bedeutende Horden derſelben gingen ums J. 449, unter der Anführung des Hengiſt und Horſa, nach Britannien, wohin die Britten ſie gegen die Picten und Scoten rieſen, welche das im J. 446 von den Römern aufgegebene Britannien beunruhigten. Zwar wurden die Picten und Scoten wieder in ihre nördlichen Gebirgsgegenden zurückgedrängt; allein die durch viele Nachzügler verſtärkten Sachſen bemächtigten ſich ſelbſt in kurzer Zeit des Landes, und ſtifteten daſelbſt ſieben angelſächſiſche Königreiche, ſo daß die Herrſchaft der Sachſen über Britannien beſtand, bis dieſe Inſel 1066 von den Normännern unter Wilhelms Anführung erobert ward. — Die in Deutſchland zurückgebliebenen Sachſen erſchienen in ihren weit ausgebreiteten Beſitzungen unter dem Namen der Oſtfalen, Weſtfalen und Engern. Sie grenzten im Norden an die Frieſen und an die Dänen, im Oſten an die den Deutſchen ſeit der Völkerwanderung bis an die Elbe nachgerückten ſlaviſchen Völkerſchaften. In Verbindung mit den Franken, welche unter Chlodowig im J. 486 in Gallien den letzten Überreſt der römiſchen Macht vernichtet hatten, zerſtörten ſie 528 das damals im mittlern Deutſchlande bedeutende Königreich Thüringen, von welchem die nördlichen, am Harze gelegenen Theile des eroberten Landes an die Sachſen kamen. Doch zerfielen die Sachſen und die Franken ſelbſt unter ſich über dieſe neue Erwerbung, und als Carl der Große die Macht des fränkiſchen Reichs im Innern und nach außen befeſtigt hatte, begann er den ernſthaften dreißigjährigen Kampf mit den Sachſen, die er zur Anerkennung ſeiner Hoheit und zur Annahme des Chriſtenthums bringen wollte. Der kräftige Widerſtand der Sachſen, beſonders unter ihrem Heldenanführer Wittekind, zeigte, wie theuer dieſes freie Volk ſeine bisherige Selbſtſtändigkeit und Unabhängigkeit verkaufen würde. Denn ſelbſt nachdem Wittekind, nach ſeiner Taufe zu Attigny, nicht mehr an der

Spitze der ſächſiſchen Völkerſchaften ſtand, ward der blutige Kampf derſelben gegen Carl fortgeſetzt, bis endlich im J. 803 der Vertrag zu Selz die Sachſen dahin brachte, daß ſie das Chriſtenthum annahmen, der Geiſtlichkeit den Zehnten entrichten und mit den Franken zu Einem Volke vereinigt wurden. Doch ſollten ſie alle ihre bisherigen Rechte und Geſetze behalten, und zu keinen beſondern Abgaben an den neuen Oberherrn verpflichtet ſein. — Wenn gleich Carl für die Entwilderung und Bildung der Sachſen durch viele im Umfange ihres Gebietes angelegte Bisthümer und Schulen (zu Osnabrück, Minden, Bremen, Verden, Paderborn, Münſter, Hildesheim u. ſ. w.) ſorgte; ſo verfielen doch überhaupt ſeine für Wiſſenſchaften und für die Kirche begründeten Anſtalten unter den innern und äußern Unruhen während der Regierung der unmittelbaren Nachfolger aus ſeinem Hauſe. Als aber unter dem kräftigſten ſeiner Enkel, unter Ludwig dem Deutſchen, im verdüner Vertrage (843) Deutſchland ein eigenes Reich und von Frankreich auf immer getrennt ward, da bildeten die Sachſen einen der mächtigſten Stämme in der Reihe der ſechs zu Deutſchland gehörenden Völkerſchaften: der Oſtfranken, der Sachſen, der Frieſen, der Thüringer, der Schwaben und Baiern. Schon unter Ludwigs Regierung wird (845) Ludolph, welcher große Erbgüter in Oſtfalen beſaß, als Herzog von Sachſen genannt. Sein älteſter Sohn Bruno folgte dem Vater in dieſer Würde (859), erbaute (861) Braunſchweig, und fiel (880) im Kampfe gegen die Normänner, wiewohl die herzogliche Würde auf deſſen jüngern Bruder, Otto den Erlauchten, überging. Dieſer, der entweder nur beträchtliche Familienländer in Thüringen, oder das Herzogthum Thüringen ſelbſt, ſo wie Sachſen, als deutſches Reichslehn beſaß, lehnte, nach dem Erlöſchen des Carolingiſchen Geſchlechts in Deutſchland mit Ludwig dem Kinde (911), die ihm angebotene deutſche Krone ab, und leitete die Wahl der Nation auf den oſtfränkiſchen Grafen Conrad. Allein dieſer Conrad ſchlug ſelbſt bei ſeinem Tode den Sohn Ottos des Erlauchten, den kräftigen Herzog Heinrich von Sachſen, zu ſeinem Nachfolger vor, und ſo trugen Heinrich und nach ihm, in unmittelbarer Folge, ſein Sohn, Enkel und Urenkel, Otto I., II., III., die deutſche Krone. — Unter dieſen vier Fürſten aus dem ſächſiſchen Hauſe war entſchieden Heinrich der kräftigſte und ausgezeichnetſte; denn er ſchlug die Ungarn bei Merſeburg (933) mit großem Erfolge vom nördlichen Deutſchland zurück; er beſiegte die Dalemintier im Meißniſchen und die Haveller im Brandenburgiſchen, und legte zur Bändigung der beſiegten Slaven die Markgrafſchaften Meißen (928) und Nordſachſen (Brandenburg, 931) an, ſo wie er jenſeits der Eider die Mark Schleswig begründete, in Deutſchland geſetzliche Ordnung herſtellte, viele Ortſchaften mit Mauern umgeben und den neunten Mann vom flachen Lande in dieſe geſicherten Städte ziehen ließ. Er ſelbſt hatte das Herzogthum Sachſen beibehalten; allein ſein Sohn Otto I. (reg. von 936 — 973) ertheilte es einem ſeiner Verwandten, dem tapfern eingebornen Sachſen, Hermann Billung. — Dieſes Billungiſche Haus der Herzoge von Sachſen erloſch 1106 mit dem Herzoge Magnus, worauf Kaiſer Heinrich V. den Grafen Lothar von Supplinburg und Querfurt mit Sachſen belehnte. Nachdem aber dieſer (1125) den deutſchen Thron beſtiegen hatte, übertrug er Sachſen ſeinem Schwiegerſohne, dem Herzoge Heinrich dem Stolzen von Baiern, der im Mannsſtamm von dem Guelfiſchen Hauſe abſtammte, durch ſeine Mutter aber der Enkel des letzten ſächſiſchen Herzogs Magnus war. — Allein nur zwei

Guelfen, Heinrich der Stolze, und ſein kräftiger Sohn, Heinrich der Löwe, beherrſchten, unter abwechſelnden Schickſalen, zugleich die beiden mächtigſten Herzogthümer Deutſchlands in der damaligen Zeit; denn die Ländergier der Feinde des Löwen, beſonders unter den geiſtlichen norddeutſchen Fürſten, und die auf die Schwächung der größten Reichsvaſallen berechnete Politik Kaiſer Friedrichs I. trafen zuſammen in dem beabſichtigten Sturze jenes Fürſten. Die über ihn 1180 ausgeſprochene Reichsacht war der Wendepunct ſeiner politiſchen Macht. Kaum konnte ſeinem Hauſe das braunſchweigiſche Erbland gerettet werden; das Herzogthum Baiern kam an das Wittelsbachiſche Haus; das Herzogthum Sachſen aber an Bernhard von Askanien, den Enkel des Herzogs Magnus von ſeiner zweiten Tochter, die mit dem Askanier Albrecht dem Bär vermählt geweſen war. — Es begann alſo mit dem J. 1180 der Askaniſche Mannsſtamm der Herzoge von Sachſen. Allein Bernhard beſaß zu wenig Macht durch ſeine Familienbeſitzungen, um die vom Kaiſer beabſichtigte Zerſplitterung des großen Herzogthums Sachſen hindern zu können. Die bisherige Hauptſtadt deſſelben, Lübeck, ward eine freie Stadt; der Erzbiſchof von Cöln ſetzte ſich in den Beſitz des Herzogthums Weſtfalen; mehrere geiſtliche und weltliche Fürſten, welche bis jetzt unter der Hoheit des Herzogs von Sachſen geſtanden hatten, gelangten zur Reichsunmittelbarkeit, wohin beſonders die Fürſten von Mecklenburg und Pommern gehörten. Wenn alſo auch der Name eines Herzogs von Sachſen und das damit verbundene Reichserzmarſchallamt auf Bernhard von Askanien überging; ſo ward doch ſeit dieſer Zeit jener Name auf andere Gegenden Deutſchlands übergetragen, als die, welche bis zum J. 1280 Sachſen geheißen hatten. — Das neue, Askaniſche, Herzogthum Sachſen erhielt ſeit dieſer Zeit ſeinen Mittelpunct an der Mittelelbe in Wittenberg, in Gegenden, welche Bernhards Vater, Albrecht der Bär, in mehrjährigen Kämpfen den ſlaviſchen Völkerſchaften entriſſen, und durch mehrere aus den Niederlanden dahin verſetzte Coloniſten neu bevölkert hatte. Gegen dieſe beſiegten Slaven hatte Albrecht die Burgwarten Wittenberg, Zahna, Elſtermünde (das jetzige Dorf Elſter), Wieſenburg (ein Rittergut der Watzdorfiſchen Familie), Dobien (ein Dorf, anderthalb Stunden von Wittenberg) und Coſſewitz (das jetzige anhalt-bernburgiſche Städtchen Koswig an der Elbe) angelegt. Von den aus den Niederlanden angekommenen neuen Coloniſten (vergl. Helmoldi Chron. Slavorum, I. 1. c. 88) wurden in dieſen Gegenden mehre Flecken und Städte begründet, deren Namen ſogar auf den niederländiſchen Urſprung hinführen, als Kemberg (Cambray), Brück (Brügge), Niemegk (Nimwegen), Gräfenhaynichen (Grafenhaag) u. a. — In dieſen von Albrecht eroberten, und mit ſeinen anhaltiſchen Familienbeſitzungen verbundenen Ländern war Bernhard ſeinem Vater 1170 gefolgt, und von hier aus machte er, nach ſeiner Gelangung zur herzoglich ſächſiſchen Würde, die Rechte derſelben geltend, indem er wenigſtens über die mindermächtigen ſächſiſchen Vaſallen, z. B. die Grafen von Schwerin, von Danneberg u. a., die bisherige ſächſiſche Oberhoheit behauptete, und durch Eroberungen an der Niederelbe im Lande der Polaben ſeine Beſitzungen erweiterte, wo er zur Sicherung dieſer Eroberung gegen die beſiegten Slaven die Lauenburg (Polabenburg) anlegte. Nach ſeinem Tode folgte ihm (1211) in dem Herzogthum Sachſen ſein Sohn Albrecht I., und in den anhaltiſchen Familienbeſitzungen ſein Sohn Heinrich, der Stammvater des noch

jetzt in den drei Linien blühenden anhaltiſchen Hauſes. Da Albrecht mehrere Urkunden in Wittenberg ausſtellte, ſo ſcheint wenigſtens ſeit ſeiner Zeit dieſe Stadt die Reſidenz der Askaniſchen Herzoge von Sachſen geweſen zu ſein. So klein auch ſein Land war, ſo war es doch bereits (1260) zwiſchen ſeinen Söhnen getheilt, von welchen der ältere, Johann, die lauenburgiſchen, und der jüngere, Albrecht II., die wittenbergiſchen Gegenden erhielt. — Seit dieſer Zeit ſind beide Länder nicht wieder vereinigt worden. Die ſachſen-lauenburgiſche Linie erloſch 1689, worauf die Beſitzungen derſelben, nach einem mehrjährigen Streite mit den beiden ſächſiſchen Häuſern der Albertiniſchen und Erneſtiniſchen Linie, an Braunſchweig-Celle kamen; die ſachſen-wittenbergiſche Linie hingegen erloſch bereits 1422 mit dem Herzoge Albrecht III. In dieſen Ländern und der herzoglichen Würde folgte demſelben, nach der Belehnung des Kaiſers Sigismund, der Markgraf von Meißen und Landgraf von Thüringen, Friedrich der Streitbare, wodurch alſo das in Meißen ſeit 1127 erblich regierende Wettinſche Geſchlecht zur ſächſiſchen Kurwürde und zum Reichserzmarſchallamt gelangte, obgleich das ſachſen-lauenburgiſche Haus einen lang fortgeführten Widerſpruch deshalb erhob, und ſelbſt der neue Kurfürſt von Brandenburg, Friedrich von Hohenzollern, das Land für ſeinen Sohn Johann, der mit der Tochter des vorletzten Askaniſchen Kurfürſten Rudolph III vermählt war, in Anſpruch und wirklichen Beſitz nahm. Doch gab Friedrich von Brandenburg an Friedrich den Streitbaren das Land heraus, nachdem er von dem letztern 10,000 Schock böhmiſcher Groſchen (nach andern ſogar 28,000 Gulden) erhalten, und der Kaiſer erklärt hatte, er werde den Markgrafen von Meißen gegen jeden Anſpruch, und namentlich gegen den Kurfürſten von Brandenburg vertheidigen. — Dieſe Übertragung der ſächſiſchen Kurwürde und Kurländer (des Herzogthums Sachſen mit dem Burggrafthume Magdeburg und der ſächſiſchen Pfalz Altſtadt in Thüringen) auf das markgräfliche Haus Wettin in Meißen führt von ſelbſt auf die frühere Geſchichte des meißner Landes, als des eigentlichen Stammlandes der noch jetzt regierenden beiden ſächſiſchen Linien, der Erneſtiniſchen und Albertiniſchen. In dieſem Lande, wo im 10ten Jahrh. die Mark Meißen vom deutſchen Könige Heinrich I. errichtet ward, erſcheint, nach den Zeugniſſen römiſcher Schriftſteller, am Anfange der chriſtlichen Zeitrechnung der germaniſche Volksſtamm der Hermundurer als eine Nomadenhorde. Er durchzog bis gegen das Ende des 4ten Jahrh. die Fluren und Gegenden zwiſchen der Elbe, Mulde, Pleiße, der weißen Elſter und der Saale. Seit dieſer Zeit, dem Zeitalter der Völkerwanderung, verliert ſich zwar der Name der Hermundurer aus der Geſchichte; allein keine Nachricht des Mittelalters berichtet, daß dieſe Hermundurer den Maſſen der übrigen, nach Weſten und Süden ins römiſche Weſtreich vordringenden, deutſchen Völkerſchaften ſich angeſchloſſen und ihre frühern Wohnplätze verlaſſen hätten. Da nun gegen das Ende des 4ten Jahrh. ganz in den damals von den Hermundurern bewohnten Gegenden der Name des deutſchen Volks der Thüringer erſcheint, obgleich keine einzige Nachricht darüber ſich erhalten hat, daß dieſe Thüringer erſt in dieſer Zeit als ein neuer Volksſtamm in Mitteldeutſchland eingewandert wären; da vielmehr dieſe Thüringer ſogleich bei ihrem Erſcheinen in der Geſchichte, nach Verfaſſung, Sprache, Sitte und Religion, ſo wie die Hermundurer, als ein deutſcher Volksſtamm ſich ankündigten: ſo wird durch dies alles die (von Adelung in ſeinem

Directorium aufgeſtellte, und von Heinrich in der neuen Bearbeitung ſeiner ſächſiſchen Geſchichte gleichfalls angenommene) Muthmaßung begründet: daß Hermundurer und Thüringer, eben ſo wie Katten und Heſſen, nur ein und daſſelbe Volk ſind, und daß, wenn dieſes Volk den Römern unter dem Namen Hermundurer bekannt war, der eigentliche deutſche Name deſſelben Thüringer war, ſo wie die Römer auch die Heſſen nur unter dem Namen der Katten kannten. Für dieſe Vermuthung ſpricht beſonders, daß dieſelbe Flußgrenze der Werra, welche früher zwiſchen den Hermundurern und Katten beſtand, auch, ſeit dem Erſcheinen des Namens der Thüringer in der Geſchichte, zwiſchen den Thüringern und ihren Nachbarn, den Heſſen, fortdauerte. Durch feſte Niederlaſſungen, und durch den Anbau des Bodens in den Niederungen zwiſchen der Werra, Unſtrut und Saale ward daher der Grund des thüringiſchen Königreichs gelegt, das ſeit dem zweiten Viertel des 5ten Jahrh. ſich über mehrere Theile des mittlern Deutſchlands bis in die Nähe der Grenze Böhmens ausbreitete, weil durch die Theilnahme ſo vieler germaniſchen Stämme an der Völkerwanderung in Mitteldeutſchland die vorigen Wohnſitze derſelben erledigt worden waren. So lange als dieſes thüringiſche Königreich in ſeiner Kraft beſtand, war es zugleich die ſichere Vormauer gegen die im Oſten Europas den Deutſchen von der Oſtſee bis an das adriatiſche Meer nachziehenden ſlaviſchen Völker. Denn wenn gleich zu der Zeit der thüringiſchen Macht das Land zwiſchen der Saale und Elbe wahrſcheinlich ungleich weniger angebaut und bevölkert war, als das Land an der Unſtrut, zwiſchen der Saale und Werra; ſo gehörte es doch als weſentlicher Beſtandtheil zu den thüringiſchen Beſitzungen, und ward gegen die Slaven behauptet. Als aber das thüringiſche Königreich im J. 528 durch die vereinigte Kraft der Franken und Sachſen zertrümmert ward, da erſchienen nicht nur die Sorben, ein Hauptzweig der Slaven, in dem Lande zwiſchen der Elbe, Mulde und Saale ſeit dem J. 534, ſie behaupteten ſich auch in demſelben, und brachten die dort wohnenden Deutſchen zur Unterwerfung. — Von 434 — 828 war alſo dieſes Land zwiſchen der Elbe, Mulde, Pleiße, Elſter und Saale eine Beſitzung der Sorben, und ward nach ihnen Sorabia genannt, und von ihnen in Zupanien getheilt, welche Eintheilung eine Ähnlichkeit mit der Eintheilung deutſcher Provinzen in Gaue hatte. Die wichtigſten der vielen einzelnen ſorbiſchen Gauen waren der Gau Niſen, der von Scharfenberg bis an die damalige böhmiſche Grenze in der Gegend von Pirna reichte; der Gau Glomaci (oder Daleminze), von der Völkerſchaft der Dalemintier bewohnt, mit dem Hauptorte Glomaci (Lommatſch) und der in der Nähe liegenden Feſte Gana; der Gau Pliſni mit dem Hauptorte Pliſni (dem heutigen Altenburg); der Gau Neletici mit Halle und dem Giebichenſtein; der Gau Scudici, mit Skeuditz und Leipzig, der Gau Milin mit Zwickau; der Gau Chutici, mit Chemnitz, Rochlitz, Borna u. ſ. w. Eine Menge von Örtern, aus welchen in der Folge blühende Städte erwuchſen, wurden von den Sorben angelegt, beſonders Lipzk (Leipzig), Wurzen, Zeitz, Altenburg, Zwickau, Chemnitz, Colditz, Belgern, Strehla u. a. — Mit dieſen Sorben begannen aber die Kämpfe der Deutſchen unter abwechſelnden Erfolgen, ſeit dem das fränkiſche Reich, zu deſſen öſtlichem Theile (Auſtraſien) Thüringen gehörte, durch die Majores Domus aus dem Carolingiſchen Hauſe wieder mehr gehoben ward, und Carl der Große machte bereits in ſeiner Zeit die Sorben bis an

die Elbe, und die Milzener und Obotriten zinsbar. Doch dauerte es, bei den unter ſeinen Nachfolgern eingetretenen innern und äußern Kämpfen, bis zu der Zeit des deutſchen Königs Heinrich I., bevor die Elbe als Grenze des ſeit dem verdüner Vertrage (843) ſelbſtſtändigen deutſchen Reichs behauptet, und das Land zwiſchen der Saale und Elbe den Slaven völlig entriſſen werden konnte. Denn wenn gleich ſchon vor Heinrich I. das Land zwiſchen der Saale und Mulde als eine deutſche Mark unter dem Namen des Oſterlandes (limes Sorabicus, Marchia orientalis, ſüdthüringiſche Mark) erſcheint, und, wahrſcheinlich von dieſer verſchieden, auch bereits ſeit 874 eine zweite nordthüringiſche Mark beſtand, welche ihren Sitz zu Belgern und dann zu Eilenburg hatte; ſo gelang doch die völlige Bezwingung der Sorben in dieſen Gegenden erſt dem deutſchen Könige Heinrich I., nachdem er die Feſte Gana zerſtört und (928) die Mark Meißen begründet hatte, wo durch den angeſtellten Markgrafen die in die Oberlauſitz zurückgedrängten Slaven und die dort wohnenden Milzener im Zaume gehalten, und zur Entrichtung des Tributs an den König Deutſchlands genöthigt wurden. Gleichzeitig hatte Heinrich auch das Land der Haveller an der Havel zu Deutſchland gebracht, nachdem er ihre Feſte Brennibor (Brandenburg) 931 erobert, und die Markgrafſchaft Nordſachſen auf dem ihnen entriſſenen Boden geſtiftet hatte. Von ſeinem Sohne, Otto I., wurden in dieſem Lande zur Verbreitung und Erhaltung des Chriſtenthums die drei Bisthümer Meißen (965), Merſeburg und Zeitz (968) geſtiftet, der Sitz des letztern aber (1029) nach Naumburg verlegt. Weil jedoch in dieſem Zeitalter, und nach dem urſprünglichen Charakter des Lehnſyſtems, die Würde der deutſchen Herzoge, Land-, Pfalz-, Mark- und Burggrafen, als Reichslehen nur anſehnliche Staatsämter ohne erblichen Beſitz derſelben in gewiſſen Familien waren; ſo wechſelte auch, entweder bei dem Tode ihrer Inhaber oder wegen Lehnsuntreue (Felonie) der Beſitz dieſer Würden, bis dieſelben, ſo wie die mit ihnen als Beſoldung der großen Reichsvaſallen verbundenen Lehnsgrundſtücke, in den Zeiten der letzten ſaliſchen Kaiſer, und nach dem Abgange des ſaliſchen Hauſes, unter dem Kaiſer Lothar II. bei denjenigen Familien erblich wurden, welche ſie eben damals beſaßen. Nach einem zweihundertjährigem Wechſel der markgräflichen Würde in Meißen gelangte daher auch das Haus Wettin mit dem Markgrafen Conrad, einem nahen Verwandten der Gemahlin des Kaiſers Lothar II., zum erblichen Beſitze der Markgrafſchaft Meißen im J. 1127. — Ob übrigens dieſes Haus, deſſen beglaubigte Abſtammung nicht weiter, als bis auf Theodorich Buzici (der in Ottos I. Zeiten lebte) zurückgeführt werden kann, ſlaviſcher oder germaniſcher Abkunft war, iſt freilich nicht bis zur Gewißheit auszumitteln. Doch nennt ihn ein Chroniſt: Vir egregiae libertatis, welches im Mittelalter den Beſitzer eines bedeutenden deutſchen Freigutes bezeichnete, der keinem Höhern durch Lehnsverhältniſſe verpflichtet war. Daß ſeiner Familie erblich eine anſehnliche Beſitzung in der Nähe von Halle gehörte, wo ſie die Burg Wettin erbaute, und ſich nach derſelben nannte, iſt hiſtoriſch gewiß. Nur dürfte die von Adelung im Directorium aufgeſtellte Abſtammung dieſes Hauſes von dem gräflichen Hauſe Mansfeld, ſo wie die von Wedekind (in ſ. Schrift: die Eingänge der Meſſen, Braunſchweig 1815, 8.) angenommene Identität des tribus Buzici mit der alten Burgmark Zörbig, in Ermangelung näherer Notizen bei den beiden Hauptquellen für die älteſte meißniſche Geſchichte (im

Ditmar von Merſeburg, und im Chronicon Lauterbergense, das von einem ungenannten Mönche des von dem Hauſe Wettin geſtifteten Kloſters auf dem Petersberge bei Halle geſchrieben ward), nie bis zur hiſtoriſchen Gewißheit erhoben werden können. — Conrad von Wettin, erſter erblicher Markgraf von Meißen, erbte nach dem Tode ſeines Vetters, des Grafen Heinrich von Wettin zu Eilenburg, deſſen ſchöne eilenburgiſche Familienbeſitzungen; vom Kaiſer Lothar II. erhielt er (1143) die bisherige Reichsdomäne Rochlitz; auch ward er von demſelben (1136) mit der öſtlichen Mark (Niederlauſitz) belehnt; daher führte er auch den Namen Marchio Misnensis et Lusicensis. Obgleich ſeine Länder nach ſeinem Tode (1156) zwiſchen ſeinen fünf Söhnen getheilt wurden; ſo fielen doch die meiſten derſelben, bei dem frühzeitigen Erlöſchen dieſer Seitenlinien, an die meißner Stammlinie zurück, bis auf Brena mit Wettin, welche der deutſche König Rudolph I. (1290), als ein eröffnetes Reichslehen, dem Herzoge von Sachſen ſchenkte, ſo daß Brena erſt 1423 zugleich mit dem Herzogthum Sachſen an Meißen zurückkam, Wettin aber bereits vorher auf das Erzbisthum Magdeburg übergegangen war. In unmittelbarer Folge regierten nach Conrad: ſein Sohn, Otto der Reiche (1156—1190), unter welchem die freibergiſchen Bergwerke entdeckt, und die erſten beiden leipziger Meſſen geſtiftet wurden; dann deſſen älteſter Sohn, Albrecht der Stolze (1190—1195), und nach ihm der jüngere, Dietrich der Bedrängte (1195—1221), der mit ſeinem Bruder in Streit verwickelt ward, und erſt nach Kaiſer Heinrichs VI. Tode, welcher Meißen als ein erledigtes Reichslehn einziehen wollte, zum ruhigen Beſitze der Markgrafſchaft gelangte. Durch die Vermählung dieſes Dietrich mit der Tochter des Landgrafen Hermann von Thüringen ward die unter ſeinem Sohne Heinrich dem Erlauchten (reg. von 1221—1288) erfolgende Vereinigung der Landgrafſchaft Thüringen mit Meißen vorbereitet. — Dieſe Landgrafſchaft Thüringen umſchloß bei weitem nicht den Umfang des alten thüringiſchen Königreichs, das unter ſeinem letzten Könige Hermannfried (528) von den Franken und Sachſen zerſtört, und ſo getheilt ward, daß das eigentliche Thüringen als Provinz an die Franken, der nördliche Theil am Harze aber an die Sachſen kam. Wenn nun gleich nach dieſer Zerſtörung die Sorben in dem thüringiſchen Grenzlande zwiſchen der Elbe und Saale ſich feſtſetzten; ſo drangen dieſe doch noch nicht in das eigentliche Thüringen vor, das von den fränkiſchen, in demſelben angeſtellten, Grafen und Herzogen gegen ſie vertheidigt ward. Seit 687 ward das Chriſtenthum durch den Britten Winfried (Bonifacius) in dieſem Lande verbreitet, wo bereits mehrere Städte (Erfurt, Weimar, Gotha, Eiſenach, Eisleben, Arnſtadt, Nordhauſen, Mühlhauſen ꝛc.) aufblühten, und mehrere gräfliche Geſchlechter (von Weimar, Gleichen, Mansfeld, Schwarzburg, Orlamünde, Beichlingen, Käfernburg u. a.) ſchöne Freigüter erwarben. Unter allen dieſen thüringiſchen Geſchlechtern erhob ſich aber keins ſchneller, als das vom Grafen Ludwig mit dem Barte abſtammende, der ein Anverwandter der Kaiſerin Giſela, Gemahlin Conrads II., von dem letztern (um 1026) einen beträchtlichen Strich Land in der Nähe des thüringer Waldes geſchenkt erhielt, und ſeine Beſitzungen durch ſeine Vermählung mit der Gräfin Cäcilia von Sangerhauſen erweiterte. In dieſen Familienbeſitzungen folgte ihm ſein Sohn Ludwig (nach einer Fabel des Mittelalters der Springer genannt), welcher die Wartburg und Stadt Freiburg erbaute. Der Sohn deſſelben, Lud-

wig, erhielt 1130 die vom Kaiſer Heinrich IV. in Thüringen begründete landgräfliche Würde, die urſprünglich ein kaiſerliches Richteramt mit herzoglichen Rechten bezeichnete. Dieſe Würde blieb bei ſeiner Familie, bis dieſelbe 1247 mit dem Landgrafen Heinrich Raspe erloſch, und Kaiſer Friedrich II. das erledigte Land und die erledigte Würde auf den Markgrafen Heinrich den Erlauchten von Meißen übertrug, der von demſelben Kaiſer bereits 1242 das pleißner Land unterpfändlich erhalten hatte. Ob nun gleich Heinrich der Erlauchte über den Beſitz von Thüringen mit ſeiner nahen Anverwandtin, der Herzogin Sophia von Brabant, einer Tochter des frühern Landgrafen, Ludwigs des Heiligen, von Thüringen, in einen vieljährigen Krieg verwickelt ward; ſo behauptete er doch im Frieden von 1263 die Landgrafſchaft Thüringen, wogegen die heſſiſchen Freigüter an das brabantiſche Haus fielen, und der Sohn der Sophia, Heinrich, der Stammvater des geſammten heſſiſchen Hauſes ward. — Verſtärkt durch den Erwerb von Thüringen, war im 13ten Jahrh. das Wettinſche Haus in Meißen eine der mächtigſten deutſchen Regentenfamilien; nur daß die von Heinrich dem Erlauchten beſchloſſene Theilung ſeiner Länder, und die Fehden ſeines älteſten Sohnes, Albrechts des Unartigen, dem er Thüringen überlaſſen hatte, mit ſeinen beiden Söhnen, Friedrich dem Gebißnen und Diezmann, die innern Kräfte des Landes erſchütterten, bis endlich nach zwei ſturmvollen Jahrzehnten, und nach dem Abſterben der übrigen Fürſten des Hauſes, Friedrich der Gebißne zum ruhigen Beſitze von Meißen und Thüringen gelangte. Bei ſeinem Tode (1324) folgte ihm ſein Sohn Friedrich der Ernſthafte (1324—1349). In Verbindung mit Heſſen und Mainz beſiegte er die raufſüchtigen Herren von Treffurt in Thüringen, deren Beſitzungen (Treffurt nebſt der Vogtei Dorla) in eine Ganerbſchaft (gemeinſchaftliche Beſitzung) der drei Sieger (1337) verwandelt ward. Mit Friedrichs des Ernſthaften Söhnen begannen wieder die für das Land ſo nachtheiligen Theilungen; es war aber im Mittelalter durchgehends in den deutſchen Lehen die Anſicht vorherrſchend, daß, wenn gleich dem älteſten Sohne ein größerer und beſſerer Theil gehöre, die übrigen Söhne doch berechtigt wären, in ziemlich gleiche Theile der Erbſchaft zu gehen. So erhielt Friedrich der Strenge (reg. 1349—1381) in der durchs Loos beſtimmten Theilung das Oſterland; ſein mittlerer Bruder, Balthaſar, Thüringen, und der jüngſte, Wilhelm I., Meißen. Durch Heirath brachte Balthaſar Hildburghauſen, und Friedrich die Pflege Koburg an das Haus. Zum Glück für das Land ſtarb Wilhelm I. (1407) ohne Erben, und die thüringiſche Linie erloſch gleichfalls (1440) ſchon mit Balthaſars Sohne, Friedrich dem Friedfertigen. Dagegen regierten die Söhne Friedrichs des Strengen, Friedrich der Streitbare (1381—1428) und Wilhelm II. (ſt. 1425) im Oſterlande gemeinſchaftlich, bis ſie nach dem Erlöſchen der meißner Linie (1407) eine neue Theilung ſtifteten. Sie gründeten im J. 1409, auf Veranlaſſung der von Prag auswandernden Lehrer und Studirenden, die Univerſität Leipzig, und beide Brüder, ſo wie ihr Vetter Friedrich von Thüringen, unterſtützten den Kaiſer Sigismund in dem Huſſitenkriege. So viele verderbliche Folgen dieſer Krieg für die meißniſchen Länder hatte; ſo ward er doch auch die Veranlaſſung, daß Sigismund die ritterliche Tapferkeit und kriegeriſchen Verdienſte Friedrichs des Streitbaren 1424, nach dem Erlöſchen des Askaniſchen Hauſes in der ſächſiſchen Kur, mit dieſer Kur und den dazu gehörenden Län-

dern belohnte. — Wenn von der einen Seite die an ſich ſchon bedeutende Macht des Wettinſchen Hauſes durch die Gelangung zur ſächſiſchen Kurwürde mit einem neuen Glanze umgeben, und durch den Erwerb des Herzogthums Sachſen nach Länderumfang und Bevölkerungszahl weſentlich verſtärkt ward; ſo erhielt zugleich von der andern Seite die ſächſiſche Kur, die unter den Askaniern ſo wenig gegolten hatte, im deutſchen Staatenſyſteme eine neues höheres Gewicht, weil nun, durch die Vereinigung von Sachſen, Meißen und Thüringen in Einem Regentenhauſe, der politiſche Einfluß deſſelben auf die Angelegenheiten Deutſchlands ſelbſt beträchtlich geſteigert ward. In der That war ſeit dieſer Zeit der Kurfürſt von Sachſen, wie vormals die Guelfiſchen Herzoge von Sachſen, der mächtigſte und wichtigſte Fürſt Deutſchlands nächſt dem regierenden luxemburgiſchen Kaiſerhauſe; denn ſelbſt das öſterreichiſche Haus ſtand hinter dem Wettinſchen an politiſchem Einfluſſe zurück, bis daſſelbe zur Kaiſerwürde, und in ſchneller Folge der Begebenheiten, durch Erbſchaft zum Beſitze der burgundiſchen Staaten (1477), des Königreichs Ungarn, und der Länder des böhmiſchen Lehnsnexus (1527) gelangte. — In der ſächſiſchen Kur und den dazu gehörenden untheilbaren Ländern folgte auf Friedrich den Streitbaren ſein älteſter Sohn, Friedrich der Sanftmüthige (1428—1464); in den übrigen Hausbeſitzungen regierte er aber gemeinſchaftlich mit ſeinem Bruder Wilhelm III. (ſt. 1482), nachdem der auf das Erlöſchen der thüringiſchen Seitenlinie (1440) erfolgende Bruderkrieg durch die Dazwiſchenkunft des Kaiſers und mehrerer Reichsfürſten ausgeglichen worden war. Doch war der ſächſiſche Prinzenraub (9ten Jul. 1455) eine Folge dieſes Bruderkriegs; denn Kunz von Kaufungen (ſ. d.), welcher die beiden Söhne des Kurfürſten, Ernſt und Albrecht, aus dem altenburger Schloſſe entführte, beabſichtigte durch dieſe That eine größere Entſchädigung für ſeine Anſprüche an den Kurfürſten. — Ob nun gleich, nach des Kurfürſten Tode, Ernſt im Kurkreiſe allein, und in den übrigen Erbländern gemeinſchaftlich mit ſeinem Bruder Albrecht regierte; ſo theilten ſie doch nach dem unbeerbten Tode ihres Oheims, Wilhelms III. in Thüringen (1482), im J. 1485 die geſammten Familienländer zu Leipzig, in welcher Theilung Ernſt Thüringen, und Albrecht Meißen erhielt, das Oſterland aber und die Vaſallen zwiſchen ihnen getheilt wurden. Seit dieſer Theilung ſind die geſammten Wettinſchen Familienbeſitzungen nie wieder vereinigt worden, wenn gleich der Beſitzſtand ſelbſt durch die wittenbergiſche Capitulation zum Nachtheile des Erneſtiniſchen Hauſes bedeutend verändert ward. — In der Erneſtiniſchen Linie, welche den Kurkreis und Thüringen beſaß, folgten auf Ernſt ſeine Söhne: der Kurfürſt Friedrich der Weiſe (1486—1525), und der Herzog Johann der Beſtändige, auf welchen nach Friedrichs unbeerbtem Tode auch die Kurwürde überging (1525—1532). Nicht ohne Grund ward Friedrichs Weisheit in ſeinem Zeitalter gefeiert; denn er hatte nicht nur auf die Angelegenheiten Deutſchlands einen bedeutenden Einfluß, und war des Kaiſers Stellvertreter bei deſſen Abweſenheit aus Deutſchland; er ſtiftete auch (18ten Oct. 1502) die Univerſität Wittenberg, und leitete die von dieſer Univerſität (1517) ausgegangene Kirchenverbeſſerung mit religiöſem Sinne und mit politiſcher Umſicht der Verhältniſſe. Ohne ſein perſönliches Gewicht bei den Kaiſern, Maximilian und Carl V., und ohne ſeine Gewandtheit und Klugheit würde wahrſcheinlich der kühne Luther das Schickſal Huſſens erfahren haben. Allein bei Fried-

richs Tode war die neue Lehre bereits ſo feſt gegründet, und hatte auf Fürſten und Völker ſo mächtig eingewirkt, daß kein Bannfluch vom Vaticane und keine Reichsacht, ſelbſt nicht der ſchmalkaldiſche und dreißigjährige Krieg, das wieder vernichten konnten, was aus dem mündig gewordenen Geiſte des Volks ſelbſt hervorgegangen war. Mochte alſo auch nach der mühlberger Schlacht (24ſten April 1547) der ſächſiſche Kurhut in der wittenberger Capitulation (19ten Mai 1547) von dem Haupte des Kurfürſten Johann Friedrich des Großmüthigen fallen; ſo ward doch die proteſtantiſche Freiheit durch ſeinen Vetter und Nachfolger in der Kur, durch Moritz, gerettet, nachdem er gezeigt hatte, was ein kräftiger deutſcher Fürſt gegen den mächtigſten damaligen Regenten in Europa vermochte, ſobald es erheilte, daß er die bürgerliche und kirchliche Freiheit Deutſchlands gegen die Angriffe ſeiner Zeit vertheidigte! — Die wittenberger Capitulation, in welcher Moritz außer der Kurwürde auch den beträchtlichſten Theil der Beſitzungen des ſächſiſch-Erneſtiniſchen Hauſes auf die Albertiniſche Linie brachte, beſchränkte freilich das neue, meiſtens aus thüringiſchen Ämtern gebildete Fürſtenthum für die Söhne des gefangenen Kurfürſten nur auf ein jährliches Einkommen von 50,000 Gulden; allein auch der Kurſtaat ſelbſt verlor dadurch, daß Moritz dem Könige von Böhmen das ſchleſiſche Herzogthum Sagan, die vogtländiſchen Beſitzungen, als erledigte böhmiſche Lehen, und die bisherige ſächſiſche Lehnshoheit über die reußiſchen Länder überlaſſen, ſo wie die Fortdauer der Biſchöfe und Domcapitel in den drei meißniſchen Hochſtiftern zugeſtehen mußte. Der geweſene Kurfürſt Johann Friedrich kehrte, nach einer fünfjährigen Gefangenſchaft, in die ſeinen Söhnen angewieſenen thüringiſchen Ämter zurück, ſtarb aber bereits 1554, nachdem der neue Kurfürſt von Sachſen, Auguſt, der Erneſtiniſchen Linie, unter Mitwirkung der Krone Dänemark, zur Ausgleichung der bisherigen Streitigkeiten, das Fürſtenthum Altenburg abgetreten, und 100,000 Gulden ausgezahlt hatte. — Bei den im Erneſtiniſchen Hauſe fortdauernden Ländertheilungen ward der Beſitzſtand, beſonders bei dem baldigen Erlöſchen mehrerer neugebildeten Seitenlinien, vielfach verändert. In unſern Zeiten blühen noch im Erneſtiniſchen Hauſe fünf Linien: die weimariſche (welche 1815 die großherzogliche Würde, und 77,000 neue Unterthanen, meiſt aus den Abtretungen des Königs von Sachſen an Preußen erhielt), die gothaiſche, die meiningiſche, die koburgiſche (welche 1816 20,000 neue Staatsbürger im überrheiniſchen Fürſtenthume Lichtenberg gewann), und die von Hildburghauſen. Einen beträchtlichen Zuwachs erhielt 1583 das Erneſtiniſche Haus durch $\frac{7}{12}$ der hennebergiſchen Erbſchaft.

II. Neuere Geſchichte. Das Albertiniſche Haus, durch die Theilung im J. 1485 vom Herzoge Albrecht geſtiftet, und im Beſitze von Meißen und einzelnen Theilen des Oſterlandes, blieb nach Albrechts Tode (1500) unter ſeinen Söhnen, Georg dem Bärtigen (1500 — 1539), und Heinrich dem Frommen (1539 — 1541) in dieſem Länderumfange, bis Heinrichs Sohn, der ſtaatskluge und als Held ausgezeichnete Moritz, durch ſein Bündniß mit dem Kaiſer Carl V. in der wittenberger Capitulation zum Beſitze der ſächſiſchen Kurwürde, des Herzogthums Sachſen und mehrerer anderer Länder des Erneſtiniſchen Hauſes gelangte. Doch bald darauf bewährte er in dem, nach einem kurzen Feldzuge dem Kaiſer Carl V. (1552) abgedrungenen Vertrage zu Paſſau, daß ihm die bürgerliche und religiöſe Freiheit mehr galt, als die Gunſt des

Kaiſers, ſtarb aber (11ten Jul. 1553) an den Wunden, die er (9ten Jul.) in der Schlacht bei Sievershauſen gegen den Markgrafen Albrecht von Kulmbach erhalten hatte. Ihm folgte in der Kur und in den erworbenen Ländern ſein Bruder Auguſt (1553—1586). Wenn gleich nicht Moritzens militäriſche Talente auf ihn übergegangen waren, und ſein Antheil an den kryptocalviniſtiſchen Streitigkeiten einen Schatten auf ſeine Regierung wirft; ſo darf doch nicht vergeſſen werden, daß er der erſte Staatswirth ſeines Zeitalters war; daß er die trefflichſten Anſtalten für die innere Verwaltung ſeines Staats begründete, und daß er durch Verträge, durch Ankauf und kaiſerliche Belehnung den Umfang dieſes Staats beträchtlich erweiterte, ob er gleich 1554 dem Erneſtiniſchen Hauſe das Fürſtenthum Altenburg überließ. Unter ihm geſchah es, daß die Verwaltung der zum Proteſtantismus getretenen drei meißniſchen Stifter, Meißen, Merſeburg und Naumburg-Zeitz, durch Vertrag mit den Domcapiteln, deren Rechte beibehalten wurden, auf den Kurfürſten überging; daß er durch Kauf von dem Burggrafen von Meißen und Vogte von Plauen die ſchon früher ſeinem Hauſe gehörenden vogtländiſchen Beſitzungen (den nachmaligen vogtländiſchen Kreis) wieder erwarb (1566); daß er, nach der vom Kaiſer ihm aufgetragenen Achtsvollziehung gegen den Herzog Johann Friedrich den Mittlern von Gotha, für die aufgewandten Kriegskoſten die Erneſtiniſchen Ämter Sachſenburg, Arnshaugk, Weida und Ziegenrück (1567) unterpfändlich erhielt; daß ihm der Kaiſer aus der hennebergiſchen Erbſchaft (1583) $\frac{5}{12}$ beſtimmte (welche in der Theilung des hennebergiſchen Landes [1660] in den Ämtern Schleuſingen, Suhla und Kühnsdorf mit Benshauſen beſtanden); und daß er, durch die nöthig gewordene Beſchlagnahme der mansfeldiſchen Länder (1570), den ſpätern Anfall (1780) des unter ſächſiſcher Lehnshoheit ſtehenden Theiles dieſer Länder an das Kurhaus, nach völligem Erlöſchen des gräflich mansfeldiſchen Geſchlechts, vorbereitete. Für die innere zweckmäßige Einrichtung ſeines Staats wirkte Auguſt durch die Stiftung des Appellationsgerichts, des geheimen Conciliums, des Oberſteuercollegiums, des Cammercollegiums, des Oberconſiſtoriums, und durch die Sammlung eines neuen Geſetzbuches, beſonders aber durch die Ordnung in den Finanzen, durch die erhöhte Bevölkerung und Anſiedlung von Coloniſten, da er mehrere ſeiner Domänen in Erbpacht gab, durch viele Baue zur Verſchönerung der Reſidenz und einzelnen Städte, und durch ſeine Anſtalten für die Polizei, für das Münz- und Poſtweſen. — Die kurze Regierung ſeines Sohnes Chriſtian I. (1586—1591) bezeichnete zunächſt der Einfluß des Kanzlers Crell auf dieſelbe, der aber, obgleich nur die Begünſtigung des Kryptocalvinismus zunächſt auf ſeine Rechnung gebracht werden konnte, dennoch unter der folgenden Regierung, nach einem geſetzwidrigen Prozeßgange, als ein Opfer des von ihm beleidigten Adels (9ten Oct. 1601) enthauptet ward. — Für den minderjährigen Chriſtian II. (1591—1611) führte anfangs der Herzog von Sachſen-Altenburg die vormundſchaftliche Regierung. Die Unthätigkeit Chriſtians, nach angetretener Regierung, trug größtentheils die Schuld davon, daß die auf kaiſerliche Anwartſchaft gegründeten Rechte des ſächſiſchen Hauſes auf die reiche jülichſche Erbſchaft beim Tode des letzten Herzogs von Jülich (1609) nicht geltend gemacht, und dieſe Länder von Brandenburg und Pfalz-Neuburg in Beſitz genommen wurden, welches zu einer Entfremdung Sachſens gegen dieſe beiden Fürſtenhäuſer

nothwendig führen mußte, die auch während des 30jährigen Kriegs nicht ohne ſichtbare Folgen blieb. — Denn als, nach Chriſtians II. Tode, ihm ſein Bruder Johann Georg I. (1611—1656) in der Regierung folgte, lehnte dieſer nicht nur ſelbſt die ihm von den Böhmen (welche Ferdinand II. des Throns für verluſtig erklärten) angebotene böhmiſche Krone ab; er rieth auch, wiewohl vergeblich, dem Kurfürſten Friedrich V. von der Pfalz, daſſelbe zu thun. Johann Georg brachte, als Bundesgenoſſe Ferdinands, für dieſen die Lauſitzen und Schleſien zur Unterwerfung, und erhielt für die auf 72 Tonnen Gold berechneten Kriegskoſten die beiden Lauſitzen anfangs (1623) unterpfändlich, nach dem Kriege mit dem Kaiſer aber im prager Frieden (1635) völlig abgetreten. Das gute Vernehmen des Kurfürſten mit dem Kaiſer war nämlich durch das Reſtitutionsedict des letztern (1629), nach welchem die ſeit dem paſſauer Vertrag verweltlichten geiſtlichen Länder wieder in die vorigen kirchlichen Verhältniſſe zurückgedrängt, und von den Proteſtanten herausgegeben werden ſollten, geſtört worden. Unter dieſen Umſtänden hatte ſich Johann Georg (1631) dem Könige von Schweden, Guſtav Adolph, angeſchloſſen, worauf die Schweden in Verbindung mit den Sachſen gegen Tilly (7ten Sept. 1631) die Schlacht bei Breitenfeld, und gegen Wallenſtein (6ten Nov. 1632) die Schlacht bei Lützen gewannen. Aber der König war in der letztern gefallen, und nach ihm die Leitung der ſchwediſchen Angelegenheiten in Deutſchland auf ſeinen Kanzler Oxenſtierna übertragen, mit welchem der Kurfürſt ſich nicht zu gemeinſamen Entſchlüſſen vereinigen konnte. Die Folge ihrer Mißverſtändniſſe war Sachſens vorerwähnter Friede mit dem Kaiſer zu Prag (30ſten Mai 1635), in welchem der Kurfürſt von Öſterreich die beiden Lauſitzen abgetreten, ſein Sohn Auguſt die Verwaltung des Erzſtiftes Magdeburg, und der Kurfürſt von dieſem Erzſtifte die ſogenannten querfurtiſchen Ämter (Querfurt, Jüterbock, Dahme, Burg) erhielt. Als aber kurz nach dieſem Frieden Johann Georg auf Öſterreichs Seite gegen Schweden trat, büßte ſein Land dieſen Mißgriff der Politik durch die wildeſten Verheerungen der ſchwediſchen Truppen, und der weſtfäliſche Friede (1648) verſchaffte Sachſen blos die Beſtätigung der im prager Frieden gemachten Erwerbungen. Überhaupt war der prager Friede, ſeit welchem der ſächſiſche Kurſtaat keine Vermehrung ſeines Länderbeſtandes erhielt, ſondern bis zum wiener Tractate am 18ten Mai 1815 in statu quo blieb, der Gipfelpunct des politiſchen Gewichts Sachſens in Deutſchland; denn ſeit dieſer Zeit trat Sachſen aus der erſten Stelle nächſt dem Kaiſerhauſe in die zweite, weil Brandenburg den politiſchen Einfluß Sachſens ſeit der Regierung des großen Kurfürſten überflügelte und verdunkelte, und ſeine Beſitzungen und ſeine Macht ſeit dem weſtfäliſchen Frieden, beſonders aber unter Friedrich II., bedeutend vergrößerte und verſtärkte. — Die Nachtheile der von Johann Georg I. in ſeinem Teſtamente begründeten Theilung der Albertiniſchen Länder, durch die Stiftung der drei Seitenlinien zu Weißenfels, Merſeburg und Zeitz, waren zum Glücke nur vorübergehend, weil dieſe Linien frühzeitig erloſchen, und ihre Länder (die zeitzer 1718, die merſeburger 1738, die weißenfelſer 1746) wieder mit dem Kurſtaate vereinigt wurden. — In dieſem Kurſtaate regierten Johann Georg II. (1656—1680), Johann Georg III. (1680—1691) und Johann Georg IV. (1691—1694) ohne wichtige und durchgreifende Ereigniſſe. Als aber dem letztern ſein nachgeborner Bruder Friedrich Auguſt I.

(1694—1733) folgte (ſ. d. Art.), bewirkte zwar ſein Übertritt zum Catholicismus (1697) im Innern keine weſentlichen Veränderungen; allein ſeine Wahl zum Könige von Polen (1697) führte nicht nur zu einem glänzendern Hofſtaate, als er den Kräften Sachſens angemeſſen war, es ward auch Sachſen in den nordiſchen Krieg verflochten, welchen Auguſt, in Verbindung mit Rußland und Dänemark, gegen den König Carl XII. von Schweden führte, der Auguſts Abſetzung und die Wahl Stanislaus Leſczinskys in Polen bewirkte, auch im Herbſte 1706 nach Sachſen ging, zu Altranſtädt (24ſten Sept. 1706) die Bedingungen des nachtheiligen Friedens mit Auguſt vorſchrieb, und während ſeines einjährigen Aufenthalts in Sachſen dem Kurſtaate große Summen koſtete. Wenn nun gleich Auguſt nach Carls Niederlage bei Pultawa (1709) die polniſche Krone in demſelben Jahre zurückerhielt; ſo ward doch der erneuerte Krieg gegen Schweden größtentheils mit ſächſiſchen Truppen und ſächſiſchem Gelde geführt, ohne daß im Frieden mit Schweden irgend ein Vortheil daraus für Sachſen, oder ſelbſt für Polen, hervorgegangen wäre. Die Liebe Auguſts zum Glanze bewirkte zwar manche Verſchönerungen, und die Begründung und Nährung des Kunſtſinnes in der Reſidenz; doch wurden auch von ihm mehrere ſächſiſche Ämter an benachbarte Fürſten verpfändet, die Vogtei über das Stift Quedlinburg, die drei Ämter Lauenburg, Sevenberg und Gersdorf, nebſt dem Petersberge, an Brandenburg verkauft, und dem Hauſe Schwarzburg gegen einige Geldſummen bedeutende Rechte zugeſtanden. — Nach Friedrich Auguſts I. Tode folgte ſein Sohn, der Kurfürſt Friedrich Auguſt II. (1733—1763), als Auguſt III. auch auf dem polniſchen Throne; doch mußte der Beſitz deſſelben erſt gegen die erneuerten, und von Frankreich unterſtützten Anſprüche des Stanislaus Leſczinsky im polniſchen Erbfolgekriege (1734 f.) behauptet werden, deſſen Erfolg aber für Polen bereits durch die Einnahme von Danzig von den Sachſen und Ruſſen entſchieden ward. Beim Ausbruche des öſterreichiſchen Erbfolgekrieges, nach dem Tode Kaiſer Carls VI., ſtand Auguſt III. im erſten ſchleſiſchen Kriege (1741 f.) auf der Seite der Gegner der Maria Thereſia. Ob nun gleich in dem Frieden zu Berlin (1742) der König von Preußen den größten Theil Schleſiens von Öſterreich erwarb; ſo erhielt Sachſen, das dieſem Frieden ſich anſchloß, doch keinen Theil der öſterreichiſchen Erbſchaft, und trat bereits im Mai 1744 auf Öſterreichs Seite. Der zweite ſchleſiſche Krieg (1744 f.) gewährte Sachſen, nach der Schlacht bei Keſſelsdorf (15ten Dec. 1745), im dresdner Frieden (25ſten Dec. 1745) nur den vorigen Länderbeſtand; dagegen mußte es, ungeachtet der in dieſem Kriege erlittenen vielen Verluſte, an Preußen eine Million zahlen, und das ſteigende Übergewicht Preußens im deutſchen Norden war durch den behaupteten Beſitz Schleſiens ſichergeſtellt. So blieb es auch im hubertsburger Frieden (15ten Febr. 1763), der den dritten ſchleſiſchen (ſiebenjährigen) Krieg beendigte; allein dieſer Krieg hatte furchtbare Leiden, und eine Schuldenlaſt von 29,000,000 Thaler über Sachſen gebracht. Einen weſentlichen Einfluß auf die nachtheiligen Ereigniſſe während Auguſts III. Regierung hatte die Premierminiſterſchaft des Grafen von Brühl (1746—1763), eines ſchwachen Politikers und eines Verſchwenders, der, bei ſeinem ungeheuern Aufwande, dennoch ein ſehr bedeutendes Privatvermögen und anſehnliche Beſitzungen hinterließ. — Sollte Sachſen von den Wunden des ſiebenjährigen Krieges geneſen; ſo mußte an die Stelle der Brühlſchen Verſchwendung

das Syſtem der Sparſamkeit und die neue Begründung des Staatscredits treten. Dies leitete der würdige Kurfürſt Friedrich Chriſtian in ſeiner zweimonatlichen Regierung ein (6ten Oct. bis 17ten Dec. 1763), und ward von dem Adminiſtrator Xaver während der Minderjährigkeit Friedrich Auguſts III. (bis 1768) mit Beharrlichkeit fortgeſetzt. Die Landesſchulden und deren Zinſen wurden auf die Steuercreditcaſſe angewieſen, welche jährlich 1,000,000 Thaler dafür bezahlte, ſo daß 1807 die Landesſchuld bereits bis auf 15,000,000 abbezahlt war. Eben ſo ward für die Bezahlung der 9,000,000 Cammerſchulden eine Cammercreditcaſſe geſtiftet, welche jährlich 300,000 Thaler abtrug. Schon unter Friedrich Chriſtian ward die in Dresden (ſeit 1703 beſtehende) Malerakademie zu einer Akademie der zeichnenden und bildenden Künſte unter Hagedorns Leitung erhoben, und mit 16,000 Thaler jährlicher Einkünfte ausgeſtattet. Der Adminiſtrator ſetzte damit (1761) die leipziger Zeichnungs-, Malerei- und Architekturakademie in Verbindung. Eben ſo erweiterte er (1764) den Geſchäftskreis der (1735 errichteten) Landes-Ökonomie-, Manufactur- und Commerzien-Deputation und ſtiftete (4ten Dec. 1765) die treffliche Bergakademie zu Freiberg. Auch errichtete er zu Dresden (1766) eine Artillerieſchule. Für die innere Verwaltung wurden (1764) in den einzelnen ſieben Kreiſen des Landes Kreis- und Amtshauptleute angeſtellt, und (in dem gebliebenen Theile) die Zahl der letztern 1816 vermehrt, und ihr Geſchäftskreis erweitert; auch ward zu Dresden (1768) das Sanitätscollegium errichtet.

Unter dem noch lebenden Regenten, deſſen Gerechtigkeit und Weisheit von ſeinem Zeitalter und von den ausgezeichnetſten Fürſten deſſelben allgemein anerkannt ward, erhielt das neugeſtiftete Finanzcollegium (1782) eine zweckmäßige Einrichtung; Erwerbfleiß und Handel wurden unterſtützt und gehoben; der Ackerbau war im Emporblühen; der Wohlſtand der mittlern und niedern Volksclaſſen ſtieg immer höher; die öffentlichen Verbindlichkeiten wurden pünctlich erfüllt; die Tortur (1770) abgeſchafft; neue Zucht- und Arbeitshäuſer wurden (1772 und 1776) zu Torgau und Zwickau, ein Arbeitshaus für Bettler und Landſtreicher (1803) zu Colditz angelegt; die früher in Torgau beſtandene Irrenanſtalt (1811) auf den Sonnenſtein verſetzt und in eine Heilanſtalt für Geiſteskranke verwandelt; das Taubſtummeninſtitut zu Leipzig anſehnlich unterſtützt; eine zweckmäßige Brandaſſecuranzordnung (1817), und (1809) die Gendarmerie eingeführt, die Saale (ſeit 1790) ſchiffbar gemacht, für die Bearbeitung eines neuen Geſetzbuchs (1791) eine beſondere Geſetzcommiſſion niedergeſetzt; das Schulweſen durch zwei Landſchullehrerſeminarien zu Dresden und Weißenfels, und beſonders in Hinſicht der drei Landſchulen (Pforta, Meißen und Grimma) beſſer eingerichtet, und zur Verbeſſerung dieſer und der beiden Univerſitäten wurden vom Regenten (1811) die ihm zugefallenen fünf Commenden des deutſchen Ordens angewieſen. Für die Bildung der Officiere des Heers erhielt die Ritterakademie (ſeit 1798) eine zeitgemäße Erweiterung und neue Einrichtung; das annaburger Soldatenknabeninſtitut ſorgte väterlich für die Waiſen der Soldaten, und das Heer ſelbſt erhielt (1810) eine neue Einrichtung, den Bedürfniſſen der Zeit angemeſſen. Der Landescredit war ſo geſichert, daß die im J. 1792 ausgegebenen anderthalb Millionen Caſſenbillets, ſelbſt nach ihrer ſpätern Erhöhung auf fünf Millionen, im Curſe al pari ſtanden, bis erſt die Vorgänge im J. 1813 nachtheilig auf ſie einwirkten, und ſie auf einige Zeit un-

ter den Nennwerth herabſetzten. Für die Künſte und Wiſſenſchaften ward durch die Überlaſſung des japaniſchen Palais an die Bibliothek und die Antiken, ſo wie durch den Ankauf der Mengsſchen Gypsabgüſſe (1792), durch die Vermehrung der trefflichen Gemäldegallerie, durch die Vervollkommnung der Capelle, und durch manche Ergänzung fehlender Anſtalten auf beiden Univerſitäten (in Leipzig durch die Stiftung des Hebammeninſtituts, des Klinikums, der Sternwarte, des chemiſchen Laboratoriums, des philologiſchen Seminariums u. ſ. w., in Wittenberg durch das Hebammeninſtitut u. ſ. w.) väterlich geſorgt. — In Hinſicht der auswärtigen Verhältniſſe machte Friedrich Auguſt III. ſeine Rechte auf die baierſche Allodialerbſchaft in dem kurzen baierſchen Erbfolgekriege (1778) geltend, in welchem er mit Preußen gegen Öſterreich verbündet war. Dieſes Bündniß ward noch feſter geknüpft, als er (1785) dem von Friedrich II. geſtifteten deutſchen Fürſtenbunde beitrat, durch welchen der von Öſterreich beabſichtigte Eintauſch Baierns gegen den größten Theil der öſterreichiſchen Niederlande vereitelt ward. — Im J. 1791 ſchlug er die, nach der neuen Verfaſſung Polens vom 3ten Mai d. J., ihm und ſeiner Tochter beſtimmte polniſche Krone aus, weil bei der damaligen Stellung Rußlands gegen Polen nicht zu erwarten war, daß Catharina II. die von den Polen und ihrem Könige Stanislaus Auguſtus angenommene neue Verfaſſung anerkennen würde. Auch die Einladung, an dem (7ten Febr. 1792) zwiſchen Öſterreich und Preußen gegen die franzöſiſche Revolution geſchloſſenen Bündniſſe Theil zu nehmen, lehnte er ab, und ſtellte im Kriege gegen Frankreich blos (ſeit 1793) ſein Contingent als deutſcher Reichsfürſt, nachdem zu Regensburg der Reichskrieg gegen Frankreich war erklärt worden. Selbſt als Preußen ſich im baſeler Frieden (1795) von Öſterreich und dem deutſchen Reiche getrennt hatte, und eine ſchützende Demarcationslinie das nördliche Deutſchland, und ſelbſt die deutſchen Staaten des Königs von England umſchloß, blieb das kurſächſiſche Contingent im Felde, und nahm (15ten Jun. 1796) Antheil an dem Siege des Erzherzogs Carl bei Wetzlar. Nur als bei dem Vordringen Jourdans und Moreaus im mittlern und ſüdlichen Deutſchlande der ganze oberſächſiſche Kreis (13ten Aug. 1796) zu Erlangen einen Waffenſtillſtands- und Neutralitätsvertrag ſchloß, rief auch der Kurfürſt ſein Contingent auf die Grenze dieſes Kreiſes zur Deckung deſſelben zurück, und ſeine Geſandten machten vergeblich zu Raſtadt (ſeit 1797) beim Friedenscongreſſe, und (1802 f.) zu Regensburg beim Reichsdeputationshauptſchluſſe die Rechte des deutſchen Reichs gegen Frankreichs Anmaßungen, und die Rechte der kleinern Reichsſtände gegen die Gelüſte der größern geltend. — Wenn nun auch die individuelle Denkungsart des Kurfürſten die bereits damals ſchon (ſeit der Theilung Polens) herrſchend gewordene Arrondirungspolitik nicht hindern konnte; ſo blieb er doch entfernt davon, den Umfang ſeiner Länder durch fremdes Gut zu erweitern. Selbſt ältere Rechte des ſächſiſchen Hauſes auf Erfurt, Reuß u. ſ. w. wurden nicht erneuert, weil ſpätere Verträge und Verhältniſſe anders darüber entſchieden hatten. So behielt der Kurfürſt dieſe ſeine Würde ſelbſt dann noch bei, als durch die Stiftung des Rheinbundes (12ten Jul. 1806) und durch die Verzichtleiſtung Kaiſer Franz II. (6ten Aug. 1806) das deutſche Reich aufgelöſt war. Und als es darauf ankam, den Norden Deutſchlands gegen Frankreich zu vertheidigen, obgleich Preußen in dieſem Norden unter ſeinem Protectorate einen ähnlichen

Bund, wie Napoleon im Süden und Weſten, bilden wollte; ſo fochten 22,000 Sachſen (Oct. 1806) in Thüringen unter Hohenlohes Anführung gegen Napoleon, bis die Doppelſchlacht bei Auerſtädt und Jena über das Schickſal des nördlichen Deutſchlands entſchied. In unerklärbarer Schnelle eröffneten die preußiſchen Feſtungen den Franzoſen ihre Thore, und ſchon hatten Hohenlohe und Blücher bei Prenzlau und Ratkau capitulirt; ſchon begann an der Weichſel der zweite Act des großen Kampfes: als der Kurfürſt (11ten Dec. 1806), im Frieden zu Poſen mit Frankreich, die Selbſtſtändigkeit und den Vollbeſtand ſeines Staats rettete, die königliche Würde bei dem Beitritte zum Rheinbunde annahm, und ſich verpflichtete, in dieſem Bunde ein Contingent von 20,000 Mann, für den preußiſch-ruſſiſchen Krieg aber blos von 6000 Mann zu ſtellen. — In dem Frieden von Tilſit (8ten und 9ten Juli 1807) erkannten Rußland und Preußen den Rheinbund mit allen gegenwärtigen und künftigen Einrichtungen Napoleons in demſelben, und den König von Sachſen als Regenten des in dieſem Frieden neu geſtifteten Herzogthums Warſchau an, deſſen Verfaſſung (22ſten Jul. 1807) von Napoleon zu Dresden bei ſeiner Rückkehr von Tilſit unterzeichnet wurde, bei welcher Gelegenheit der König den ſächſiſchen Rautenorden ſtiftete. Zugleich war in dieſem Frieden von Preußen die Abtretung von Kottbus an Sachſen, ſo wie die Verzichtung auf alle ſächſiſche und anhaltiſche Beſitzungen auf dem rechten Elbufer (Art. 10.) geleiſtet worden. Übrigens hatten dieſe Ereigniſſe in Sachſen weder eine Veränderung der landſtändiſchen Verfaſſung, noch eine Annahme der franzöſiſchen Geſetzbücher, ſondern nur die Gleichſtellung der Catholiken, und ſpäter auch der Reformirten, mit den Lutheranern, und die Erhebung der geſammten kurfürſtlichen Lande zu einem Königreiche (nach der Proclamation vom 20ſten Dec. 1806) bewirkt. — Der Krieg von 1809, wo am Tage von Wagram freilich auch ſächſiſches Blut floß, vergrößerte das Herzogthum Warſchau durch Weſtgalizien und Krakau, Sachſen ſelbſt aber gewann dadurch blos einige in die Lauſitz eingeſchloſſene böhmiſche Ortſchaften, die jedoch nicht förmlich in Beſitz genommen wurden, ſondern bis in die neueſten Zeiten gewiſſermaßen herrnlos blieben. 1812 floß von neuem ſächſiſches Blut im Kampfe gegen Rußland. Als aber der Brand von Moskau den Zauber von Napoleons Weltherrſchaft löſte; die Sachſen, die bei Kobryn, bei Slonim, und noch am 15ten Febr. 1813 bei Kaliſch bedeutend verloren hatten, in ihr Vaterland zurückkehrten, und ſich auf des Königs Befehl von den Franzoſen trennten; Preußen an Rußland zum Kampfe gegen Frankreich, nachdem alle preußiſche Provinzen von den Franzoſen geräumt waren, ſich anſchloß, und der Vicekönig von Italien mit dem Reſt des franzöſiſchen Heeres Sachſen bis zum 20ſten März 1813 behauptete: da verließ auch der König von Sachſen ſeine Hauptſtadt, wo Davouſt die Elbbrücke ſprengte, und ging zuerſt nach Plauen, von da nach Regensburg und zuletzt nach Prag, weil er ſich für die Fortſetzung dieſes Krieges den Maßregeln Öſterreichs anſchließen wollte. Deshalb war zwiſchen dem ſächſiſchen Geſandten in Wien und dem öſterreichiſchen Miniſterium eine Übereinkunft unterzeichnet worden, in welcher der König die Verbindlichkeit übernahm, „mit allen ihm zur Gebote ſtehenden Kräften zu den von dem öſterreichiſchen Hofe zur Herſtellung des Friedens zu ergreifenden Maßregeln mitzuwirken,“ und in dieſem Falle ſich ſelbſt zu der Abtretung des Herzogthums Warſchau im Voraus anheiſchig machte. (Ac-

ten- und Thatmäßige Widerlegung einiger der gröbſten Unwahrheiten ꝛc. Deutſchland. 1815, S. 76 f.) Gleichzeitig waren auch von Rußland und Preußen Unterhandlungen mit dem Könige eröffnet worden, deren Ergebniſſe aber von dem Ausgange ſeiner Unterhandlungen zu Wien abhängen mußten. Der Befehl des Königs an den General Thielemann lautete jedoch dahin, „daß die Feſtung Torgau keinerlei fremden Truppen, ohne Unterſchied und Ausnahme, ohne ausdrücklichen Befehl des Königs geöffnet werden ſollte.“ (Ebendaſ. S. 74 f.) Als nun die Schlacht von Lützen (2ten Mai 1813) von Napoleon gegen die Verbündeten gewonnen, und Leipzig und allmählig alles Land bis an die Elbe von den Franzoſen beſetzt worden war; als der König ein Schreiben des Herzogs von Weimar erhielt, in welchem dieſer, auf ausdrückliches Verlangen Napoleons, dem Könige die Erklärung des Kaiſers in Beziehung auf Sachſen meldete („Je veux que le Roi se déclare, je saurai alors ce que j'aurai à faire; mais s'il est contre moi, il perdra tout ce qu'il a.“ Ebend. S. 77 f.), und am 9ten Mai von Dresden aus der vormalige ſächſiſche Geſandte zu Paris und der franzöſiſche Obriſt von Montesquiou mit unmittelbaren Aufträgen des Kaiſers beim Könige in Prag ankamen, in welchen der Kaiſer ihm ſeine Ankunft in Dresden meldete, und eine beſtimmte Erklärung darüber forderte, ob der König in ſeine Hauptſtadt zurückkehren, Torgau und alle vorhandene ſächſiſche Truppen zur Verfügung des Kaiſers ſtellen, und ſeinen Obliegenheiten als Mitglied des Rheinbundes Genüge leiſten wolle, widrigenfalls er Sachſen als ein erobertes Land behandeln werde (ebendaſ. S. 80): ſo kehrte der König nach Dresden zurück, ließ Torgau den Franzoſen öffnen, und ſeine Truppen nahmen Theil an den folgenden Ereigniſſen des Feldzuges. — Während des Waffenſtillſtandes hatte Öſterreich ſeine Rüſtungen vollendet; die Friedensunterhandlungen zerſchlugen ſich, und nach dem Siege Napoleons bei Dresden (27ſten Aug.) wich das Glück von ſeinen Waffen. Das franzöſiſche, bei Großbeeren (23ſten Aug.) geſchlagene Heer erlitt bei Dennewitz (6ten Sept.) eine neue Niederlage; die ſchleſiſche Armee ging bei Wartenburg (3ten Oct.) über die Elbe, und die Völkerſchlacht bei Leipzig (16ten und 18ten Oct.) entſchied das Schickſal Sachſens. Der König, welcher Napoleons Antrag, ihm zu folgen, ablehnte, ward (19ten Oct.) Gefangener der Verbündeten, und zwanzig Monate von ſeinem Lande getrennt, das bis zum 10ten Nov. 1814 unter ruſſiſcher, und von da an unter preußiſcher Verwaltung ſtand. Ein bedeutendes ſächſiſches, vom Lande ausgeſtattetes Heer folgte den Verbündeten über den Rhein, bis die Einnahme von Paris den franzöſiſchen Kaiſer zur Verzichtleiſtung brachte (11ten April 1814). — Doch Sachſens Schickſal ſollte erſt auf dem wiener Congreß beſtimmt, und anfangs das ganze Königreich mit Preußen vereinigt werden, wogegen dem Könige, der am 4ten Nov. 1814 jede Veräußerung ſeiner Erbſtaaten verweigerte, eine Entſchädigung von 300,000 Menſchen in Weſtfalen angetragen ward. Nach fünfmonatlichen Unterhandlungen beim wiener Congreſſe (vergl. Überſicht der diplom. Verhandlungen des wiener Congreſſes von J. Ludw. Klüber, 1ſte Abth. Frankfurt 1816), auf welche die ſtarken Erklärungen des brittiſchen Parlaments (vergl. europäiſche Annalen 1816, S. 2) nicht ohne Einfluß blieben, ward endlich im Febr. 1815 die Theilung Sachſens beſchloſſen, und dem Könige von Sachſen, der von Berlin nach Presburg gekommen war, am 12ten März 1815 erklärt: „daß ohne Ver-

zug diejenigen Landestheile Sachſens, welche unter preußiſche Hoheit kommen, von denjenigen getrennt werden ſollten, welche dem Könige bleiben; daß Preußen für immer Beſitz nehmen werde von demjenigen Theile Sachſens, welcher ihm überlaſſen worden; und daß dasjenige, was dem Könige von Sachſen bleibe, unterdeſſen der proviſoriſchen Regierung des Königs von Preußen unterworfen bleiben ſolle. (Klüber S. 38.) — Unterdeſſen war Napoleon von neuem in Frankreich erſchienen; die Verhandlungen des Congreſſes mußten ſich ihrem Ende nähern; der König unterzeichnete alſo am 18ten Mai 1815 den Vertrag mit Preußen, in welchem er dieſem Reiche die größere Hälfte ſeines Staates in Hinſicht auf den Umfang, die kleinere in Hinſicht der Bevölkerung überließ. Er trat zugleich der deutſchen Bundesacte (8ten Jun.) bei, ſtellte ſein Contingent gegen Frankreich, und kehrte am 7ten Jun. 1815 nach Dresden zurück. — In jenem Vertrage kamen die ganze Niederlauſitz, ein Theil der Oberlauſitz, der wittenberger Kreis (mit Barby und Gommern), Theile des meißner und leipziger Kreiſes, der größte Theil der Stifter Merſeburg und Naumburg-Zeitz, das ſächſiſche Mansfeld, der ganze thüringiſche Kreis, das Fürſtenthum Querfurt, der neuſtädter Kreis, die vogtländiſchen Enclaven, und der königlich ſächſiſche Antheil von Henneberg mit 385¼ QM. und 875,578 Einwohnern an Preußen. Da aber in dieſen Zahlen auch der an Preußen zurückgekommene kottbuſſer Kreis mit eingerechnet iſt, für welchen 1808 Mansfeld, Barby u. ſ. w. an Weſtfalen abgetreten ward; ſo betrug der ſächſiſche Verluſt im wiener Vertrage (nach Abrechnung von Barby, Gommern und Mansfeld) eigentlich nur 373¾ QM. und 845,218 Einw. — Die in Dresden in Wirkſamkeit getretene Ausgleichungscommiſſion von preußiſchen und ſächſiſchen Abgeordneten, unter Mitwirkung eines öſterreichiſchen Commiſſarius, hat erſt im J. 1819 wegen der Grenzberichtigung, ſo wie wegen der geſammten neuern und ältern Landesſchulden, ein gegenſeitiges Abkommen feſtgeſetzt. Der König ſelbſt aber wandte gleich nach ſeiner Zurückkunft ſeinen Blick auf mehrere Verbeſſerungen im Innern. In kurzem war der Credit wieder hergeſtellt. Die bisherigen drei Departements des Finanzcollegiums wurden (Sept. 1815) auf zwei beſchränkt; die unter der fremden Verwaltung neugebildete Kriegsverwaltungscammer ward (20ſten Nov. 1815) beſtätigt; das ehemalige Collegium medico-chirurgicum zu Dresden nach einem erweiterten Plane in eine chirurgiſch-mediciniſche Akademie verwandelt; die Ingenieur und Artillerieſchule vereinigt und 1816 zu einer Militärakademie erhoben, welche 44 beſoldete Zöglinge zu Officieren für alle Waffen bildet; die Ritterakademie zugleich als Vorſchule für jeden akademiſchen Unterricht (nach Art des aufgehobenen Pageninſtituts) im April 1820 beſtätigt, jedoch nach der neueſten, mit dem J. 1822 eingetretenen Einrichtung wieder mehr auf ihre frühere rein militäriſche Beſtimmung zurückgeführt. Es ward ein neuer Civilverdienſtorden (7ten Jun. 1815) geſtiftet; zu Tharand (Febr. 1816) eine Forſtakademie errichtet, und der Geſchäftskreis und die Zahl der Amtshauptleute in den vier alten Kreiſen (22ſten Jun. 1816) vermehrt. — Das Königreich hat freilich durch die Theilung die beſten Korn- und Holzgegenden und alle Salzwerke, und der König die reichſten Domänen oder Cammergüter verloren; allein die durch den Gewerbfleiß bevölkertſten Theile des erzgebirgiſchen und lauſitziſchen Kreiſes, und die wichtige Handelsſtadt Leipzig ſind ihm geblieben. Die frühere Verfaſſung iſt beibehalten worden. — Die eigentlichen Korngegenden

ſind abgetreten worden; doch ſind die lommatſcher Pflege und der leipziger Kreis fruchtbar und ergiebig. — Die freiberger Bergwerke ſind, ſo wie der Weinbau im Meißniſchen, geblieben; allein die thüringiſchen Bergwerke, und die Weinpflanzungen im thüringiſchen und wittenbergiſchen Kreiſe ſind an Preußen gekommen. — Der Handel im Inlande iſt durch die Theilung und durch die damit verbundenen Grenzveränderungen allerdings beſchränkt worden; doch hat Leipzig weder in noch außer den Meſſen bis jetzt bedeutende Nachtheile empfunden; auch ſollte wohl endlich die Zeit gekommen ſein, wo richtigere Grundſätze der Staatswirthſchaft von ſelbſt darauf hinführen, dem gegenſeitigen Handelsverkehr überhaupt auf dem deutſchen Boden die größte Freiheit zu geben, und die frühern beſchränkenden Formen, als nachtheilig für alle Staaten, zu beſeitigen. — Sachſen hätte die verheerenden Stürme der letzten zehn Jahre nicht beſtehen können, wenn nicht der Wohlſtand dieſes Landes ſeit dem hubertsburger Frieden ſich über alle Stände verhältnißmäßig verbreitet, und beſonders den Landmann emporgebracht hätte; denn nur bei der ſächſiſchen Sparſamkeit und Genügſamkeit war es möglich, die großen Leiſtungen aufzubringen, die von allen kriegführenden Mächten in dieſer Zeit, außer den gewöhnlichen öffentlichen Abgaben, den Bewohnern Sachſens zugemuthet worden. Nur ein langdauernder Friede kann die Wunden heilen, welche die Stürme der letzten Kriege, die zum Theile auf ſächſiſchem Boden ausgekämpft wurden, dem Lande geſchlagen haben, und die Bevölkerung emporbringen, die in Vergleichung mit den Jahren vor 1806 ſich ebenfalls vermindert hat. Indeß iſt es noch zu früh, alle die Folgen zu berechnen, welche die Zukunft aus der geſchehenen Theilung Sachſens entwickeln wird, durch welche nicht blos Sachſens Stellung zu Deutſchland und Europa, ſondern auch das innere Verhältniß der wichtigſten deutſchen Bundesſtaaten gegen einander ſelbſt weſentlich verändert worden iſt.

III. Statiſtiſche Überſicht. 1) Land und Bewohner. Durch die Theilung iſt der Zuſtand des Königreichs in jeder Hinſicht weſentlich verändert worden. Es iſt, um nur das Allgemeine anzudeuten, hinſichtlich der äußern Verhältniſſe zu einem Staate des vierten Ranges herabgeſunken, es hat die Hälfte — oder genauer $\frac{3}{7}$ — des Fächenraumes eines rechtlich erworbenen, mit dem übrigen innig verſchmolzenen Gebietes, die kleinere Hälfte ſeiner durch gleiche Liebe an das Vaterland gefeſſelten Bewohner, und ungefähr $\frac{1}{3}$ ſeiner Einkünfte verloren. Nach ſeinem gegenwärtigen Beſtande bildet das Königreich ein nach allen Seiten offenes, wiewohl in ſich faſt ganz geſchloſſenes Land, das unter den ſelbſtſtändigen europäiſchen Staaten an Flächenraum das 20ſte, an Volksmenge das 18te, unter den deutſchen Bundesſtaaten hingegen in der erſten Hinſicht das 6te, in der andern das 5te iſt. Es dehnt ſich durch $1\frac{1}{3}$ Grade der Breite und durch $3\frac{1}{5}$ Grade der Länge aus, da es von 50° 9′ bis 51° 29′ nördl. Breite und von 29° 32′ bis 32° 45′ öſtl. Länge liegt. Seine Grenzen ſind öſtlich und nordöſtlich, in einer Länge von 47 Meilen Böhmen, öſtlich, nordöſtlich und nördlich, in einer Ausdehnung von 37 Meilen, das preußiſche Herzogthum Sachſen, weſtlich, in einer Länge von 10 Meilen, das Fürſtenthum Altenburg, ſüdweſtlich, nur in der Ausdehnung von $1\frac{1}{4}$ M., das weimariſche Gebiet, in ſüdweſtlicher, nördlicher und weſtlicher Richtung, auf 12 Meilen Länge, die reußiſchen Lande, und ſüdweſtlich, in der Länge von $2\frac{1}{4}$ Meilen, der baierſche Mainkreis. Natürliche Grenzen hat das Land nur gegen Böhmen,

in einem Bergzuge, der ſich vom Vogtlande über das Erzgebirge, das Elbſandſteingebirge, den Hochwald, die Gebirge an der obern Spree, das zittauer Gebirge und das friedländer Gebirge zieht, wiewohl an den wenigſten Stellen die eigentlichen Gebirgsrücken und Hochebenen die Grenzſcheide machen, die oft nur Bäche beſtimmen. Der Flächenraum iſt, bei dem Mangel genauer Meſſungen, ſehr abweichend in Angaben, deren Mittelzahl 320 □M. ſein würde, beſtimmt worden; doch möchten diejenigen nicht Unrecht haben, welche den wahren Flächenraum noch unter 300 □M. ſetzen. Hinſichtlich der Größe des Flächenraums folgen die Landestheile in dieſer Ordnung: der erzgebirgiſche, meißniſche, leipziger Kreis, die Oberlauſitz, der vogtländiſche Kreis. Der erzgebirgiſche Kreis begreift allein $\frac{1}{3}$, der meißniſche $\frac{1}{4}$, der vogtländiſche hingegen nur $\frac{1}{11}$ des Ganzen. Sachſen iſt größtentheils Gebirgsland, und gehört, ſeit die Theilung die meiſten Ebenen weggenommen hat, zu den gebirgigſten Gebieten Europas; nur etwa $\frac{1}{5}$ beſteht aus Ebenen, $\frac{2}{5}$ aus hügeligem Lande, $\frac{2}{5}$ aus Gebirgen. Ein von Südweſt nach Nordoſt ſtreichendes, gegen Böhmen ſteiler als gegen Sachſen abfallendes Kettengebirge, das Erzgebirge bildet des Landes höchſten Rücken, und erreicht auf der ſächſiſchen Seite in der vordern Kuppe des Fichtelberges (nach den neueſten barometriſchen Meſſungen 3753 par. Fuß über dem Meere) den höchſten Gipfel. Südweſtlich hängt dieſer Gebirgskamm mit dem Elſter- und Egergebirge zuſammen, mit dem Rieſengebirge hingegen durch das Elbſandſteingebirge und das oberlauſitziſche Gebirge. Zu dem gebirgigen Theile des Landes gehören der ſüdöſtliche bei weitem größere Theil des Erzgebirges, das ſüdöſtliche Viertel des meißniſchen Kreiſes, der ſüdöſtliche Theil der Lauſitz und das ſüdöſtliche Drittel des vogtländiſchen Kreiſes. Das Hügelland bilden der überreſt des erzgebirgiſchen und das ſüdöſtliche Viertel des leipziger Kreiſes, die Gegenden von Stolpen, Dresden und Meißen, ein Theil der Gegenden von Oſchatz und Radeberg, und endlich der überreſt der Oberlauſitz, bis auf einen von Bautzen nach Königsbrück laufenden Streifen. Das ebene Land begreift, außer dieſem Streifen, den Reſt des meißniſchen und $\frac{3}{4}$ des leipziger Kreiſes. Die niedrigſten Puncte des Landes ſind an der preußiſchen Grenze, wo die Elbe und die zu ihrem Gebiete gehörenden Flüſſe das Land verlaſſen. Das Hauptthal des ganzen Landes iſt das Thal der Elbe, nach welchem die Gebirge ſich abdachen, die oberlauſitziſchen ausgenommen, die ſich nach der Oder ſenken. Der Boden iſt im Ganzen mittelmäßig, der beſte von Meißen abwärts nach der Niederung, bei Chemnitz, Zwickau und Bautzen, der ſchlechteſte im obern Erzgebirge und in den Waldgegenden des Vogtlandes. Alle Gewäſſer Sachſens, mit Ausnahme der lauſitziſchen Neiß, gehören zum Stromgebiet der ſchiffbaren Elbe, mit welcher ſie mehr oder weniger mittelbar zur Nordſee gehen. Landſeen gibt es nicht, und außer mehrern Canälen zu Flößen und zur Erleichterung des Bergbaues, auch keine Canalverbindungen, die doch zur Bequemlichkeit des Verkehrs in einigen Gegenden erwünſcht wären. Mineralquellen ſind ſehr zahlreich, die wichtigſten Radeberg, Schmeckwitz bei Camenz, Gießhübel, Schandau, Wolkenſtein und Wieſenbad bei Annaberg. Das Clima iſt gemäßigt und geſund, wiewohl nach der Verſchiedenheit von Berg und Thal, Wald und angebautem Boden climatiſche Abänderungen in einzelnen Gegenden entſtehen. Das rauhſte iſt im Obererzgebirge, beſonders im ſüdlichen Theil des Amts Schwarzenberg, und im angrenzenden Vogtlande —

einem Landſtrich, den man das ſächſiſche Sibirien nennt, wo der Schnee immer erſt gegen Anfang des Sommers verſchwindet und im September der Winter wiederkehrt, ja in einigen Gegenden der Schnee nur in den heißeſten Sommern gänzlich ſchmilzt — und in der ſüdlichſten nach Böhmen einlaufenden Spitze des meißniſchen Kreiſes, das mildeſte in der ebenen Gegend des erzgebirgiſchen, vogtländiſchen und meißniſchen Kreiſes, in der Oberlauſitz und im leipziger Kreiſe.

Mit Naturerzeugniſſen iſt das Land nicht überreichlich, doch auch nicht karg begabt; der Umſtand, daß ſie dem Boden oft mühſam abgewonnen werden müſſen, läßt die Thätigkeit der Bewohner nicht erſchlaffen, und die Erzeugniſſe ſind ergiebig genug, die aufgewandte Mühe zu belohnen. Sachſen enthält mehr als die Hälfte aller Foſſilienarten, und keine Gegend Deutſchlands von ſo geringem Umfange hat einen gleichen Reichthum an Mineralien. Gold iſt jetzt ſelbſt in Flüſſen ſelten. Silber (im Erzgebirge und weit weniger in einigen Theilen des meißniſchen Kreiſes), Eiſen (vorzüglich im Erzgebirge), Kobald (nirgend ſo gut und ſo reichlich als im Erzgebirge), Blei (faſt überall, wo Silber gefunden wird) ſind die wichtigſten Metallgeſchlechter. Auch Kupfer (im Erzgebirge), Zinn (im Erzgebirge und bei Zinnwald im meißniſchen Kreiſe), Queckſilber (in mehrern Gegenden des Erzgebirges, doch nicht häufig), Zink, Spießglas, Arſenik (im Erzgebirge) ſind einträglich. Unter den übrigen Mineralien ſind, hinſichtlich theils der Seltenheit, theils der Nutzung, auszuzeichnen: der Topasfels (der geognoſtiſch merkwürdige Schneckenſtein bei Auerbach im Vogtlande), natürlicher Zinnober, gediegen Wismuth, Waſſerblei (bei Altenberg), Wolfram, wahrer Smirgel (bei Eibenſtock), Pechſtein (beſonders bei Meißen), Porzellanerde (bei Aue, und in einem noch unbenutzten Lager bei Nieder-Zwönitz im Erzgebirge), Achat, Marmor, Serpentin, Baſalt, Speckſtein, Steinkohlen (im Weiſſeritzthal bei Dresden und bei Zwickau), Sandſtein (an der Elbe und bei Zittau) und mehrere Arten von Edelſteinen, z. B. Rubin (ſelten), Sapphir, Granat. Dieſe Producte werden durch den Bergbau und das Hüttenweſen gewonnen und veredelt. Der Hauptſitz des wichtigen, unter trefflicher Verwaltung ſtehenden Bergbaues iſt das Erzgebirge in ſeiner mittlen Höhe (zwiſchen 1000 und 2000 Fuß über dem Meere) und das niedre Gebirge. Der Geſammtertrag der rohen, oder blos durch Bergbau gewonnenen, nicht durch die Hütten veredelten Mineralproducte wird jährlich auf 1,500,000 Thaler gerechnet. Man gewinnt jährlich an Silber in 59 gangbaren Zechen des Erzgebirges 48 bis 50,000 Mark, nach dem Münzwerthe 640,000 bis 670,000 Thaler; an Kupfer (nicht hinreichend für den Landesbedarf) durchſchnittlich etwas über 300 Centner, an Werth gegen 10,000 Thaler; Eiſen (über den Landesbedarf) 80,000 Centner, zu dem Werth von 200,000 Thaler; Blei ungefähr 10,000 Centner, nach Mittelwerth 70,000 Thaler; Zinn etwa 3000 Centner, zum Werth von mehr als 100,000 Thalern; Kobald gegen 3000 Centner, zu dem Werth (des rohen Products) von mehr als 100,000 Thalern; Arſenikkies 5—6000 Centner; Porzellanerde 5000 Centner, zu dem Werth von 8000 Thalern; Steinkohlen über 600,000 Scheffel, wovon der planeſche Grund allein ⅔ liefert, zu dem Werthbetrag von 250,000 Thalern. Durch die Hütten erhalten die rohen Producte einen erhöhten Werth von 1,500,000 Thalern, wozu die Hammer-, die Blaufarbenwerke und die Porzellanmanufactur allein die

Hälfte beitragen. Rechnet man dazu verſchiedene, die Mineralproducte bearbeitenden Gewerbanſtalten; ſo läßt ſich der Geſammtwerth der Mineralproduction auf beinahe 4,000,000 Thaler anſchlagen. Die Gewinnung der Mineralien nährt gegen 10,000, und die Fabrication derſelben gegen 50,000 Menſchen. — Unter den Erzeugniſſen des Pflanzenreichs iſt vor allem das Holz wichtig. Ungefähr $\frac{1}{4}$ von des Landes Flächenraum iſt mit Wald bedeckt; im vogtländiſchen Kreiſe $\frac{2}{5}$, im erzgebirgiſchen $\frac{1}{3}$, im leipziger mehr als $\frac{1}{7}$, im meißniſchen $\frac{1}{6}$ der Bodenfläche bewaldet, und etwa $\frac{5}{11}$ ſämmtlicher Waldungen ſind Staatseigenthum. Fichten, Kiefern und Tannen ſind die verbreitetſten Holzarten, unter den Laubhölzern ſind die Buchen die häufigſten, und nächſt ihnen Eichen und Birken. Die Wälder des Hochgebirges ſind die wichtigſten, und verſorgen ſowohl die Bewohner deſſelben mit dem anſehnlichen Bedarf des Brennholzes, als auch eine Menge von Hütten- und Hammerwerken, und mit Beihülfe benachbarter böhmiſcher Wälder mittelſt der Flößen (beſonders auf der Kirnitſch, Weiſſeritz, weißen Elſter, Flöhe und Mulde) die Bewohner holzarmer Gegenden. Die Wälder liefern überdies noch viele wilde Beeren; ſelbſt für auswärtigen Abſatz, und in einigen Gegenden (bei Altenberg) wahres isländiſches Moos. Wenn man von dem Geſammtbetrag der Bodenfläche, die man zu 3,000,000 Morgen angeſchlagen hat, abzieht, was für Waldung (800,000 Morgen), Wieſen, Gewäſſer, Ortſchaften, Straßen, viele, aber nicht große Wüſtungen in Rechnung zu bringen iſt, ſo wie nie unter dem Pflug getriebenen, und die wegen der erzgebirgiſchen Koppelwirthſchaft jährlich brach liegenden Äcker (800,000 Morgen); ſo bleiben 1,100,000 Morgen zu gleicher Zeit mit Getreide beſtellter Äcker übrig. Die fruchtbarſten Landſtriche ſind die Gegend unterhalb Meißen um Lommatſch — „des Landes Meißen große Kornteune" ſchon im Mittelalter genannt — in einem Umfang von 10 QM. und das Amt Pegau. Das Land iſt im Verhältniß ſeiner Bodenfläche und der Einwohnerzahl fruchtreich und braucht nur $\frac{2}{17}$ ſeines Getreidebedarfs (die Kartoffeln mit in Rechnung gebracht) vom Auslande zu kaufen. Der Ackerbau iſt das allgemeinſte und einträglichſte Gewerbe des Landes, und wird mit vorzüglicher Einſicht getrieben. Das wenigſte und geringſte Korn wird im Obererzgebirge (kaum $\frac{1}{2}$ des Bedarfs) und im Vogtlande, das ſchönſte und ſchwerſte in den Gegenden von Lommatſch, Leisnig, Zwickau, Chemnitz gewonnen. Die wichtigſten Feldfrüchte ſind: Roggen, Weizen, Gerſte, Hafer (den beſten liefert das Erzgebirge in 5—600,000 Scheffeln), Erbſen, Heidekorn, Kartoffeln, die gleichfalls im Erzgebirge am vorzüglichſten ſind. Der Geſammtertrag einer Ernte betrug nach runden Durchſchnittsſummen von drei Jahren: 1,500,000 Scheffel Roggen, 220,000 Scheffel Weizen, 750,000 Scheffel Gerſte, 1,580,000 Scheffel Hafer, woraus ſich ein Geſammtertrag von mehr als 4,000,000 Scheffeln ergeben würde. Da ſich jedoch dieſe Berechnungen auf die unter der Wahrheit bleibenden Conſumentenliſten gründen, ſo kann man, wenn man die übrigen Fruchtarten, Erbſen, Linſen, Heidekorn und den wichtigen Ertrag der Kartoffeln, einen Hauptgegenſtand des Ackerbaues in Sachſen, ohne welchen das Erzgebirge und Vogtland nicht beſtehen könnten (jährlich über 3,000,000 Scheffel) hinzurechnet, wenigſtens 8,000,000 Scheffel als Geſammtertrag einer Mittelernte annehmen. Das Geſetz verbietet die Kornausfuhr, ſo lange die Preiſe des Weizens, Roggens, der Gerſte und

des Hafers über 4, 3, 2 und 1 Thaler ſtehen, doch kann der inländiſche Ackerbauer im Auslande nirgend mehr aus ſeinem Getreide löſen, als im Vaterlande. Der Leinbau iſt am wichtigſten im mittlern Erzgebirge bei Frauenſtein, Saida, Annaberg. Raps wird um Leipzig, Pegau, Dresden über den Landesbedarf, Mohn nur bei Pegau angebaut. Krapp erzeugt die Gegend von Dahlen; die wichtigſten Tabakspflanzungen, die jährlich doch nur gegen 4000 Centner liefern, gibt es öſtlich von Leipzig. Der Kleebau iſt durch Cultur und Anpflanzung vorzüglicher Arten ſehr veredelt worden. Küchengewächſe liefern (zum Theil fürs Ausland) die Gegenden von Leipzig (beſonders die Kohlgärten), Pegau, Oſchatz, Großenhain, Dresden, Zittau. Der ſehr wichtige und zu hoher Vollkommenheit gebrachte Obſtbau, zuerſt durch den Kurfürſten Auguſt begründet, und in neuern Zeiten (ſeit 1788) durch Prämien ungemein gehoben, blüht beſonders in den Ämtern Dresden, Meißen, Leisnig und Colditz, und vorzüglich erzeugt die Gegend von Meißen bis Noſſen und Döbeln treffliche Kirſchen. Der Sachſen eigene borsdorfer Apfel, der ſelbſt in Böhmen leicht ausartet, veranlaßt einen eigenen Handelsartikel auf der leipziger Michaelmeſſe, wo oft für 20,000 Thaler Obſt überhaupt abgeſetzt wird. Der Weinbau, ſeit dem 12ten Jahrh. im Elbthal, ſeit dem 16ten Jahrh. beſonders befördert, ſeit 1799 durch eine Weinbaugeſellſchaft (in Meißen) belebt, hat ſein Hauptgebiet von Pillnitz bis unterhalb Meißen, beſonders auf dem rechten Elbufer, und hier vorzüglich auf den Sienitgebirgen. Man ſchätzt die Bodenfläche ſämmtlicher Weinberge auf 7—8000 Morgen. Ein bedeutender Theil derſelben iſt königliches Eigenthum. Der Ertrag ſämmtlicher Weinberge wurde 1818 auf 200,000 dresdner Eimer (zu 72 Kannen) angeſchlagen. Der Hopfenbau, in frühern Zeiten bedeutender, wird oberhalb Pirna (bei Rathen und Wehlen), bei Schneeberg, Wurzen, Penig getrieben, liefert aber bei weitem nicht die Hälfte des inländiſchen Bedarfs. — Von den Erzeugniſſen des Thierreichs gehören zur Urproduction vorzüglich Schwarz- und Rothwild, mehrere kleine Raubthiere (unter andern, wie man behauptet, noch wilde Katzen oberhalb Schandau), Haſen überall in großer Menge; mehrere Raubvögel; der Auerhahn (im Erzgebirge, in der ſächſiſchen Schweiz und im Vogtlande), das Birkhuhn, der Faſan (ſehr ſelten), der Trappe (nur ſelten bei Leipzig und Wurzen), Rebhühner faſt überall häufig, Lerchen (ein Handelsartikel für Leipzig), Singvögel (die im Erzgebirge, beſonders in Beermsgrün, abgerichtet werden, und ins Ausland, oft bis Rußland, gehen), Fiſche bis zum Lachs (beſonders im Lachsbach bei Hohnſtein, in den beiden Mulden und in der Zſchopau), Wels und Stöhr, beſonders aber Karpfen (in einigen Teichen oft bis zu 28 Pfund ſchwer) und Forellen (vorzüglich im Erzgebirge und in den Bächen der ſächſiſchen Schweiz), Fiſchotter (zwar ſelten, doch faſt überall), Biber (nur an der Mulde und an der untern Elbe), Schildkröten ſelten in der Pleiße, Parde und Mulde. Im Allgemeinen hat das Wildpret gegen frühere Zeiten ſehr abgenommen, und das Schwarzwild iſt in neuern Zeiten auf einige Gegenden an großen niederländiſchen Heiden beſchränkt worden; noch immer aber iſt beſonders das Rothwild in mehrern Gegenden ein beklagtes Hinderniß des Landbaues. Hinſichtlich der Rindviehzucht gilt der vogtländiſche Viehſtamm für den beſten in Sachſen, aber auch im untern Erzgebirge findet man einen trefflichen Stamm, und auf großen Landgütern gibt es überall veredeltes Vieh aus ſchweizeriſchem,

frieſiſchem und holſteiniſchem Stamm. Die Rindviehzucht iſt nicht ausreichend für den Landesbedarf an Schlachtvieh, wozu viel aus Polen kommt. Die Pferdezucht liefert zwar einen guten, durch die Hengſte des Landgeſtüts ſeit 1787 veredelten Stamm, aber nicht hinreichend für das Bedürfniß. Die Schafzucht iſt vorzüglich wichtig. Seit 1765 wurde durch eingeführte ſpaniſche Merinoſchafe und durch die Anlage von Stammſchäfereien (vergl. d. Art. Schafzucht), welchen eine eigene Behörde vorſteht, der einheimiſche Stamm dergeſtalt veredelt, daß man das einheimiſche deutſche Schaf faſt nirgend mehr in Sachſen findet, da man es auch in einigen gebirgiſchen Gegenden durch den ungariſchen Stamm veredelt hat. Man kann wenigſtens 1,100,000 Schafe in Sachſen, im Durchſchnitt 4000 auf die □M., rechnen, wovon $\frac{4}{5}$ veredelt ſind, und der jährliche Ertrag der ſächſiſchen feinen Wolle, die man jeder andern vorzieht, wird auf 2,000,000 Thaler angeſchlagen. Dagegen ſoll aber auch der 10te bis 12te Theil des Landes zu Gunſten der Schaftrift unangebaut liegen. Die Schafzucht blüht am meiſten in den Gegenden von Döbeln, Oſchatz, Lommatſch, Pegau, Leipzig, weſtlich von Pirna und um Bautzen. Außer den königlichen Schäfereien iſt die Schäferei des Grafen von Schönburg zu Rochsburg im Erzgebirge als die vorzüglichſte in Deutſchland zu erwähnen. Man hat jedoch die Bemerkung gemacht, daß Sachſen, wofern nicht Maßregeln zur Sicherung ſeines Schatzes getroffen würden, in Gefahr ſtehe, Ausländer die Früchte gewonnen zu ſehen, die dem Lande beſtimmt waren, da die ſächſiſchen Schäfereien ihre Stammthiere verſchleudern und die Schäfereibeſitzer ſelten verſtehen ſollen, eine richtige Auswahl ihrer Stammböcke zu treffen. — Die Schweinezucht iſt für den inländiſchen Bedarf ſehr unzureichend. Bienenzucht wird beſonders im nördlichen Theile des Landes, aber im Ganzen ſchwächer als früher, und nicht ausreichend für den Bedarf betrieben.

Nach den beim Bundestage gemachten Angaben beträgt die Geſammtzahl der Bewohner des Königreichs 1,200,000, da indeß dieſes Ergebniß nicht auf Zählungen, der einzig ſichern Grundlage, noch auch auf Berechnungen nach Anleitung der Verzeichniſſe der Gebornen und Geſtorbenen, ſondern hauptſächlich auf den nichts weniger als genauen Conſumentenverzeichniſſen zu beruhen ſcheint: ſo muß man eine größere Zahl annehmen, die man auf wenigſtens 1,350,000 ſetzen darf. Sachſen gehört zu den bevölkertſten Theilen Europas, und wenn wir eine Mittelzahl aus den verſchiedenen Angaben des Flächenraumes, und die eben angenommene Volksmenge zum Grunde legen, ſo erhalten wir im Durchſchnitt 5000 Seelen für jede □M. Am dichteſten iſt die Bevölkerung in den Gegenden von Schwarzenberg (7000 Menſchen auf der □M. nach Abzug der Stadt), um Zittau (8000 auf der □M.), bei Chemnitz und in den ſchönburgiſchen Beſitzungen. Der Bevölkerungsgrad iſt weniger nach den fünf Landestheilen, als nach einzelnen Bezirken verſchieden; denn es werden im erzgebirgiſchen Kreiſe 5440, im leipziger 5500, im meißniſchen 4440, im vogtländiſchen beinahe 4000, in der Oberlauſitz 5000 Seelen auf die □M. gerechnet. Die Volksmenge iſt vertheilt in 145 Städte und 3255 wirkliche Dorfgemeinden *). Im Durch-

*) Nach Schiffners Angabe in dem ausgezeichneten, viele zeither angenommene Irrthümer berichtigenden Art. Sachſen in Schumanns Lexikon von Sachſen.

ſchnitt zählt man auf der QM. 14 bis 15 Ortſchaften. Das Verhältniß der Städtezahl zum Flächenraum iſt in Sachſen günſtiger als in Deutſchland überhaupt, wo man auf 5 QM. nur eine Stadt rechnet, während in Sachſen auf eine Stadt noch nicht 2 QM. kommen. Der ſüdweſtlichſte Theil des Erzgebirges kann für den ſtädtereichſten Theil Deutſchlands gelten. Über ein Drittheil der geſammten Volksmenge in den vier Kreiſen wohnt in Städten, in der Oberlauſitz aber haben die Städte verhältnißmäßig weniger Bewohner, als das platte Land. In den vierten Rang der europäiſchen Städte (mit mehr als 50,000 Einw.) gehört Dresden, in den den fünften (mit 38—40,000 E.) Leipzig; in den ſiebenten (mit 14,000 E.) Chemnitz; 3 Städte (Zittau, Freiberg, Bautzen) haben 7—10 000, 2 Städte (Plauen und Meißen) 5—6000, 8 Städte 4—5000, 20 Städte 3—4000, eben ſo viele 2—3000, 56 nur 1000—2000 und 34 unter 1000 E. Von Dörfern mit mehr als 2000 E. gibt es im meißniſchen Kreiſe 1, im erzgebirgiſchen 9, in der Oberlauſitz 9, worunter die Fabrikdörfer Eybau und Großſchönau (jedes mit 4000) und Ebersbach (mit 700 H. und 5000 E.), Sachſens größtes Dorf, gehören. Die Dörfer ſind im Ganzen wohl gebaut, die anſehnlichſten im Erzgebirge, beſonders in der Gegend von Chemnitz. Der Abſtammung nach beſtehen die Bewohner des Landes aus Deutſchen — die Hauptmaſſe der Volksmenge, wozu beſonders der Einwohnerſtamm des Erzgebirges und Vogtlandes gehört — und Wenden, die in der Oberlauſitz, in einem von Deutſchen umgebenen Bezirke, beſonders um Bautzen und Löbau, wohnen, durch Sprache weniger, aber jetzt durch Sitten und Tracht, die nur bei den Weibern noch ganz eigenthümlich iſt, ihren rein ſlaviſchen Urſprung verrathen, durch körperliche Kraft und ſtarken Hang zur Sinnlichkeit von den Deutſchen ſich unterſcheiden, aber auch durch Fleiß, Bildſamkeit und Gaſtfreiheit ſich empfehlen. Die Bewohner des Hochlandes zeichnen ſich vor dem Niederländer durch ſchärfer hervortretende Volksthümlichkeit aus; der Vogtländer iſt rauher und härter, doch genügſam, treu und thätig, der Erzgebirger kraftvoll, kühn, gewerbſam, ehrlich und gutmüthig, der Bewohner des meißniſchen und leipziger Kreiſes meiſt wohlhabend und mit ſtädtiſcher Üppigkeit nicht unbekannt. Im Ganzen ſteht der Sachſe auf dem höchſten Standpuncte deutſcher Cultur, iſt unternehmend und thätig, mit Kunſt und Wiſſenſchaft vertraut, durch Rechtlichkeit und Vaterlandsliebe ausgezeichnet, Neuerungen im Allgemeinen abhold, bedachtſam und beſonnen in ſeiner Thätigkeit. Die Sprache der deutſchen Einwohner kommt der ſeit dem 16ten Jahrh. ausgebildeten Schriftſprache ziemlich nahe, zwiſchen Ober- und Niederdeutſch in der Mitte ſtehend, jedoch nicht ohne viele mundartliche Abweichungen und landſchaftliche Eigenheiten, wie ſie denn im Erzgebirge härter und widrig ſingend, im Vogtlande noch rauher und unreiner wird. Am beſten ſpricht das Volk ſüdlich bei Dresden, wiewohl es ein Vorurtheil iſt, daß man hier das reinſte Deutſch rede. — Die Sterblichkeit iſt, trotz der ſtarken Bevölkerung und der zahlreichen Städte, nur gering, und es ſcheint angenommen werden zu können, daß jährlich $\frac{1}{38}$ der Volksmenge, alſo eine Zahl von etwa 36,000 Menſchen ſtirbt. Das Verhältniß der Gebornen beſtimmt man wie 1 zu 23, wonach jährlich 50,000 Kinder geboren würden, wozu der erzgebirgiſche Kreis allein über 18,000 beiträgt. Auf eine Ehe rechnet man vier Kinder. — Die Bewohner Sachſens, der Wiege der Reformation, ſind beſonders ſeit 1539, dem evangeliſch-Lutheriſchen Bekennt-

niß zugethan, deſſen Anhänger in den vier Kreiſen die überwiegende Mehrzahl bilden, ihrem Glauben aus Überzeugung treu ſind, und überhaupt durch fromme Geſinnung ſich auszeichnen. Zum catholiſchen Glauben, dem ſeit 1697 der Fürſtenſtamm ſich wieder zugewendet hat, gehören über 30,000, wovon in Dresden 5000, die meiſten aber in der Oberlauſitz wohnen. Reformirte, über 600, meiſt Nachkommen franzöſiſcher Glaubensflüchtlinge, haben ſeit 1686 in Dresden und ſeit 1701 in Leipzig Bethäuſer und ſind in dieſen beiden Städten am zahlreichſten. Die Mitglieder der Brüdergemeinde haben, außer dem Hauptſitze Herrnhut, in der ſächſiſchen Oberlauſitz noch eine Colonie zu Kleinwelka bei Bautzen, und beſonders in dieſem Landestheile mehr zerſtreute Freunde. Die Nachkommen der aus Böhmen vertriebenen Proteſtanten, die böhmiſchen Brüder (ſ. d. Art.), haben in Dresden und Zittau eigene Kirchen und Prediger. In der Oberlauſitz findet man noch zerſtreute Quäker, Schwenkfeldianer (ſ. d. Art.) und Anhänger Jakob Böhmes (ſ. d. Art.). Juden ſind am zahlreichſten in Dresden (1000), in weit geringerer Zahl in Leipzig. — Hinſichtlich der bürgerlichen Verſchiedenheit zerfallen die Bewohner in erbliche Stände: Adel, Bürger, Bauern, und in perſönliche: Geiſtlichkeit, Staatsbeamte, Kriegsleute. Der Adel, der noch von den Zeiten des Lehnweſens her große Vorrechte genießt, theilt ſich in den hohen und niedern. Zu dem erſtern gehören diejenigen, die ehemals Sitz und Stimme auf Reichs- und Kreistagen hatten, und noch jetzt unter des Königs Oberhoheit eine mehr oder weniger untergeordnete Landeshoheit über ihre Unterthanen ausüben; der niedere Adel aber begreift die Mitglieder der geſammten Ritterſchaft, worunter auch die nicht zu den Standesherren gehörigen Grafen und Freiherren gerechnet werden. Die Rechte des Adels ſind theils perſönliche Vorrechte, theils dingliche, von dem Beſitze eines adeligen Lehns abhängigen Rechte, und zu dieſen gehören: Landtagsfähigkeit (unter Vorausſetzung der erforderlichen Ahnenzahl), Freiheit von Geleite und Landzöllen, von verſchiedenen indirecten Steuern, hinſichtlich der Erzeugniſſe ſeiner Güter, und von den die Stelle der Grundſteuer vertretenden Abgaben (ſ. unten), Patrimonialgerichte und niedere Jagd. Der Reichthum des ſächſiſchen Adels, unter welchem es ſehr alte Geſchlechter gibt, ſammelt ſich immer mehr in einigen reichen Familien, oder geht auf den Bürgerſtand über. Der ſächſiſche Adel gehört zu dem gebildetſten und fleißigſten, aber nicht immer vorurtheilsfreiſten Deutſchlands. — Zum Bürgerſtand rechnet man alle, die nach deutſchem Recht als Freigeborne betrachtet werden, überhaupt alle nicht adeligen Städtebewohner. Dieſe ſind in Sachſen lehnsfähig, mit dem Rechte, Rittergüter zu erwerben, ohne jedoch dadurch perſönliche Landtagsfähigkeit zu erlangen. In ihren Händen ruhen vorzüglich Handel und Gewerbe, womit überhaupt ⅓ der Bewohner des Landes beſchäftigt ſind, während nach der Theilung deſſelben nur noch ⅔ ſich der Urproduction widmen. Unter den Bauern unterſcheidet man urſprünglich freie, die ein ererbtes, nicht mit Frohnen belaſtetes Gut beſitzen, freigewordene, die zu Frohndienſten verpflichtet ſind, welche jedoch nach ſächſiſchem Rechte als gemeſſene, nicht als ungemeſſene Fröhner angeſehen werden, und endlich Leibeigene, die es jedoch nur noch (!) in der Oberlauſitz gibt, zwar nicht in dem ſtrengen mittelalterlichen Sinne, aber unter dem Namen der Erbunterthänigen ſind ſie doch, weil ſie auf ſogenanntem dingpflichtigen Boden geboren wurden, ſchon in der Wiege dem Grundherrn zu

Dienſten verpflichtet, und dürfen das Gut nicht nach freiem Willen verlaſſen. Der ſächſiſche Bauer darf keine bürgerlichen Gewerbe treiben, und obgleich mit einer Menge von Steuern belaſtet, wird er doch auf dem Landtage nicht vertreten. — Unter den perſönlichen Ständen genießt der Gelehrte in Sachſen noch die verdiente Achtung, ſo wie Sachſen ihm auch einen Theil ſeiner Achtung beim Auslande verdankt. Die akademiſchen Lehrer, die Prediger und Schullehrer haben ihren eigenen Gerichtsſtand, beſondere Vorrechte und Befreiungen. Eben ſo die übrigen perſönlichen Stände, Hofbediente und Krieger.

Hinſichtlich der wiſſenſchaftlichen Cultur nimmt Sachſen ſeit der Reformation und durch dieſelbe — was ſeine Licht liebenden und verbreitenden Bewohner nie vergeſſen werden — nicht nur unter den deutſchen, ſondern überhaupt unter Europas Staaten einen ausgezeichneten Rang ein, und es hat ſchon ſeit Jahrhunderten ein allmähliges Fortſchreiten ſeiner höhern und mittlern Volksclaſſen vor den Süddeutſchen voraus. Faſt in jedem Fache der Wiſſenſchaften haben ſich Sachſen ausgezeichnet, und manche Fächer zuerſt ausbilden helfen. Man rechnet $\frac{1}{8}$ der geſammten Schriftſtellerzahl Deutſchlands auf Sachſen. An der Spitze aller Anſtalten für höhere und gelehrte Bildung ſteht die Univerſität zu Leipzig mit ungefähr 900 — 1000 Studirenden, die eine angemeſſene Freiheit genießen, und ſchon durch den Umſtand, daß die Stadt nicht von der Univerſität allein lebt, in den Schranken des Anſtandes gehalten werden. [Die Univerſität, auch in ihrer Verfaſſung eine Tochter der prager, beſitzt nach Abzug einer Schuld von 107,005 Thaler ein Geſammtvermögen von 789,474 Thalern an Capitalien und Grundſtücken, wozu außer ſehr bedeutenden Gebäuden in Leipzig, auch acht Dörfer gehören. Der jährliche Ertrag dieſes Vermögens iſt 43,330 Thaler, wovon jedoch der größte Theil einzelnen Stiftungen eigen iſt. Das der Univerſität als Geſammtheit zuſtändige Vermögen, die eigentliche Quelle ihres Einkommens, gewährt zuſammen eine Einnahme von 14,161 Thalern, wovon wieder für die Beſoldungen der 23 Profeſſoren alter Stiftung 13,710 Thaler abgehen. Die Univerſität genießt daher vom Staate noch eine bedeutende Unterſtützung, ſowohl zur Beſoldung oder Belohnung der übrigen Lehrer, deren Geſammtzahl zwiſchen 50 und 60 iſt, als zur Erhaltung verſchiedener zur Univerſität gehörenden Anſtalten, und erhält ſeit dem letzten Landtage von den Ständen jährlich 2000 Thaler.] Die Hauptvorbereitungsanſtalten für gelehrte Bildung ſind die beiden Landesſchulen zu Meißen und Grimma (ſ. d. Art. **Fürſtenſchulen**), deren Stiftung aus eingezogenen Kloſtergütern zu den wohlthätigſten Vermächtniſſen der Reformation gehört. Außerdem ſind hieher die Gelehrtenſchulen in mehrern der bedeutendſten Städte (Dresden, Leipzig, Bautzen, Freiberg, Zittau, Zwickau) zu rechnen. Unter den für nicht gelehrte Bildung beſtimmten Schulen gibt es in mehrern Städten, wie in Dresden, Leipzig, Bautzen, Zittau, vorzügliche Anſtalten. Kein Kirchſpiel im Lande iſt ohne Schule, und in mehrern großen Dörfern gibt es mehr als eine. Zur Verbeſſerung der Unterrichtsweiſe hat beſonders das 1788 geſtiftete allgemeine Landſchullehrer-Seminarium zu Dresden wohlthätig gewirkt. Außer dieſem gibt es noch ähnliche Anſtalten für einzelne Bezirke, wie Freiberg, Bautzen, Zittau, Glauchau. In den bedeutendſten Städten gibt es Freiſchulen für Arme, und in Dresden, Leipzig und Freiberg Sonntagsſchulen für Handwerkslehrlinge, welche

in den beiden erſten Städten von den Freimaurerlogen geſtiftet wurden. Als Lehranſtalten für beſondere Zwecke ſind ausgezeichnet: 1) die Bergakademie zu Freiberg zur wiſſenſchaftlichen Bildung der dem Bergbau ſich widmenden Jünglinge, welche ſeit ihrer Stiftung im J. 1766 Zöglinge aus allen Ländern Europas und ſelbſt aus andern Welttheilen gehabt hat; 2) die urſprünglich 1748 geſtiftete, 1815 nach einem beſſern Plan eingerichtete chirurgiſch-mediciniſche Akademie zu Dresden, zunächſt zur Bildung tüchtiger Feldwundärzte, mit welcher eine Hebammenſchule und ein Entbindungshaus verbunden und eine Thierarzneiſchule vereinigt iſt; 3) die 1816 zur öffentlichen Anſtalt erhobene Forſtakademie zu Tharant (ſ. d. Art.), wo alle, die beim Forſtweſen Anſtellung ſuchen, ſich bilden müſſen, und die häufig von Ausländern beſucht wird; 4) die 1815 und 1816 aus der ehemaligen Ingenieur-Akademie und Artillerieſchule nach einem erweiterten Plane neu geſchaffene Militär-Akademie zu Dresden, die Officiere für alle Waffengattungen bildet; 5) die Ritterakademie oder das Cadettenhaus zu Dresden, zur wiſſenſchaftlichen Bildung adeliger Jünglinge, hauptſächlich für den Kriegsdienſt. Zu den literariſchen Vereinen gehören: die ſeit mehr als 50 Jahren nützlich wirkende ökonomiſche Societät, die ihren Hauptſtamm zu Dresden und eine Nebengeſellſchaft zu Leipzig hat; die Jablonowskiſche, die deutſche, die Linnéiſche und die naturforſchende Geſellſchaft ſämmtlich zu Leipzig, die mineralogiſche Geſellſchaft und die Geſellſchaft für Natur- und Heilkunde zu Dresden. Unter den öffentlichen Bücherſammlungen ſteht oben an: die königliche Bibliothek zu Dresden *) mit 220,000 Bänden und 2700 Handſchriften; Leipzig beſitzt die Raths- und die Univerſitäts-Bibliothek. Außer dieſen Sammlungen gibt es eine öffentliche Bibliothek in Zittau und anſehnliche Bücherſammlungen bei den Schulen zu Meißen, Freiberg, Zwickau, Leipzig. Ein wichtiges Beförderungsmittel und zugleich Barometer der literariſchen Cultur iſt der Buchhandel, deſſen Mittelpunct Leipzig iſt, wo in den Oſtermeſſen oft an 200 auswärtige Buchhandlungen zuſammenkommen. Sachſens Buchhandlungen (ungefähr 80) bringen über ⅕ der jährlich erſcheinenden neuen Werke (etwa 3—4000) und darunter die leipziger Buchhandlungen ⅙ auf den Büchermarkt. Buchdruckereien ſind ſehr zahlreich und faſt jede Mittelſtadt hat deren 1 und zuweilen 2 bis 3. — Seit Friedrich Auguſt I. hob ſich auch die artiſtiſche Cultur in Sachſen, durch die Beförderung, die er und nach ihm ſein Sohn den Künſten angedeihen ließen, da man theils Künſtler aufmunterte und beſchäftigte, theils Kunſtſammlungen anlegte und erweiterte. (S. d. Art. Dresdens Kunſtſammlungen.) Unter den einzelnen Künſten möchten Bildhauerkunſt und Baukunſt in Sachſen noch am weiteſten zurück ſein, während es in der Malerei und Kupferſtecherkunſt ſehr achtbare Namen aufzuweiſen hat. Die ſchon zu Anfange des 18ten Jahrh. geſtiftete Malerſchule ward von dem Kurfürſten Chriſtian 1763 nach Hageborns Plan in eine Akademie der bildenden Künſte umgeſchaffen, die zu Dresden ihren Sitz hat und mit welcher eine ähnliche Anſtalt zu Leipzig und eine Zeichnungsſchule zu Meißen in Verbindung ſtehen. Eine Bauſchule wurde 1819 damit verbunden. Die jährlichen Ausſtellungen der Akademie zu Dresden geben den Maßſtab zur Beurtheilung der Leiſtungen ab. Unter Friedrich Au-

*) S. Geſchichte und Beſchreibung der königl. öffentlichen Bibliothek zu Dresden von F. A. Ebert Leipzig 1822. 8.

guſt I. und II. hob ſich auch die Tonkunſt, welche beſonders durch eine treffliche Capelle in Dresden gefördert wurde, und fortdauernd wird durch dieſe Anſtalt, ſo wie durch ſtehende Concerte in der Hauptſtadt und in Leipzig zur Erhaltung und Ausbildung des muſikaliſchen Geſchmacks gewirkt.

Sachſen gehörte von jeher zu den gewerbſamſten Ländern, einen höhern Aufſchwung aber erhielt die Betriebſamkeit nach der Mitte des 16ten Jahrh., wo viele Flüchtlinge aus den ſpaniſchen Niederlanden, beſonders Wollweber, einwanderten, wozu in der Folgezeit auch gewerbſame, durch blinden Glaubenseifer vertriebene Flüchtlinge aus Öſterreich und Frankreich kamen. Sachſen iſt jetzt hinſichtlich des Gewerbfleißes und Handels eins der ausgezeichnetſten Länder Europas, und mehr als die Hälfte (⅔) ſeiner Bewohner gehören zu denjenigen, die einheimiſche oder ausländiſche rohe Stoffe veredeln, und damit Verkehr treiben. Das Land erzeugt und veredelt für den eigenen Bedarf, und ſo viel darüber, daß es das Fehlende vom Auslande nehmen, und doch im Wohlſtande ſteigen kann. Die Regierung greift nie hindernd und hemmend, wohl aber durch Belohnungen, Preiſe und andere Begünſtigungen fördernd ein, und eine eigene Behörde, die Landes-Ökonomie-Manufactur- und Commerzien-Deputation, hat in dieſem Sinne ſeit 1764 wohlthätig gewirkt. Eine der wichtigſten Fabriken aus Erzeugniſſen des Pflanzenreichs und überhaupt einer der älteſten Gewerbzweige iſt die Leinweberei, die vorzüglich auf der rechten Seite der Elbe, in der ſüdöſtlichen Lauſitz (noch immer der Hauptſitz dieſes Gewerbes) und einem Theile des meißniſchen Kreiſes getrieben wird. In der Lauſitz hat ſich dieſer Gewerbzweig ſeit der Mitte des 17ten Jahrh. aus den Städten faſt ganz auf das Land gezogen, und dadurch zu dem Dorfhandel Anlaß gegeben, der für das Gedeihen der Fabrik eher förderlich als nachtheilig geweſen iſt, und daher auch von der Regierung gegen die Anſprüche der ſtädtiſchen Monopoliſten beſchützt wurde. Der Abſatz hat zwar, gegen die glänzendſte Zeit des Verkehrs im letzten Jahrzehend des 18ten Jahrh., ſeit einer Reihe von Jahren bedeutend abgenommen, doch mögen ſich noch immer gegen 70,000 Menſchen mit dieſem Gewerbzweige beſchäftigen, der auch in dem Damaſt von Großſchönau ein Erzeugniß liefert, das nirgend in gleicher Vortrefflichkeit verfertigt wird. Nachtheilig iſt dieſem Gewerbzweige der Mangel an hinlänglichen und guten Leinwandbleichen im Inlande, wodurch jährlich eine bedeutende Summe (wenigſtens 50,000 Thaler) für Bleicherlohn nach Böhmen und Schleſien geht. Man rechnet den jährlichen Betrag dieſes Gewerbes auf 3,000,000 Thaler. Die Wachstuchfabriken zu Leipzig lieferten ſonſt ganze Schiffsladungen nach Amerika. Gutes Malertuch verfertigt Dresden auch für auswärtigen Abſatz. Die Leinenbandmanufacturen um Radeberg, Pulsnitz und Annaberg ſind bedeutend. Zwirnſpitzen von vorzüglicher Schönheit liefert das Ober-Erzgebirge, wo Annaberg und Schneeberg die Hauptſitze dieſer Manufactur ſind, die gegen 30,000 Menſchen beſchäftigt, und für beinahe 1,000 000 Thaler Waare umſetzt, wozu nur der feinſte Zwirn aus den Niederlanden bezogen wird, da das Erzgebirge ſelbſt Zwirn bis zu 70 Thaler das Pfund ſpinnt. An Papiermühlen iſt Sachſen nach Verhältniß das reichſte Land; es gibt deren über 40 und im ſüdweſtlichen Erzgebirge kommt eine auf zwei QM., und dennoch liefern ſie nicht hinlänglich für den Bedarf des ſchreibend und druckend viel verbrauchenden Landes. — Bedeutender noch als die Leinweberei iſt die

Fabrication, wozu theils rohe, theils in England geſponnene Baumwolle bezogen wird. Das Erzgebirge und das Vogtland ſind die Hauptſitze dieſes Gewerbes, und während dort, beſonders um Chemnitz, wo es auch die wichtigſten Kattundruckereien und darunter die größte in Deutſchland gibt, die Baumwollenweberei und Strumpfwirkerei blühen, iſt hier, vorzüglich in Plauen, der Sitz der Mouſſelin- und Schleierweberei. Nirgend in Deutſchland wird die Baumwolle ſo ſchön gewebt, als in Sachſen, und ſeit der Abnahme der Leinweberei hat ſich die glückliche Betriebſamkeit des ſächſiſchen Fabricanten häufig mit Leichtigkeit und Erfolg dem neuern Gewerbe zugewandt. Für Baumwollenwebereien gibt es eine Menge Bleichen, die größten um Mitweida. Die engliſchen Spinnmaſchinen, deren man bereits 18,000 zählt, und die ſich noch immer vermehren, haben die Handſpinnerei ſehr vermindert, und man hat es bereits ſo weit gebracht, daß man aus 16 Loth Baumwolle einen Faden von mehr als 45,000 Fuß Länge ſpinnt. Spinnmühlen gibt es über 20 um Chemnitz, die ſchönſte in Geier. In und um Chemnitz allein ſind gegen 10,000 Menſchen mit Baumwollenarbeiten, und um Plauen im Vogtlande 12—15,000 mit Mouſſelinweberei und gegen 10,000 Menſchen mit Petinetnähen beſchäftigt. Der Betrag der ſächſiſchen Baumwollenfabrication möchte leicht ¼ der geſammten Baumwollenwaaren-Erzeugung in Deutſchland ausmachen. Auch ſind unter dieſer Claſſe der Fabrikzweige die Manufacturen von Holzwaaren und hölzernen Spielſachen (im Ober-Erzgebirge), von muſikaliſchen Inſtrumenten (zu Adorf, Neukirch und Leipzig), von Meublesgeſtellen (um Tharant, in Olbernhau, Leipzig, Herrnhut), die zuſammen den Werth von mehr als 200,000 Thaler betragen, wovon das Ausland über ¾ bezahlt, die Strohhutflechterei um Dresden, die man zu einem gleichen Werthbetrage anſchlägt, und die Tabaksfabriken (beſonders in Leipzig) zu erwähnen. — Unter den Zweigen der Gewerbſamkeit, die Erzeugniſſe des Thierreichs verarbeiten, ſteht die Tuchmanufactur oben an, und wenn ſie gegen frühere Zeiten, wo ſie für mehr als 516,000 Thaler inländiſche und für ungefähr 48,000 Thaler ausländiſche Wolle brauchte, an Abſatz verloren haben ſollte, ſo möchte ſie doch an Güte ihrer Erzeugniſſe, beſonders ſeit der Continentalſperre gewonnen haben. Oederan, Oſchatz, Großenhain, Crimmitſchau, Roßwein, Bautzen, Zittau, Bernſtadt, Camenz liefern die meiſten und beſten Tücher, und das Land überhaupt jährlich 60,000 Stück vortrefflicher Mitteltücher, und ſelbſt feine bis zu einem hohen Grade von Vollkommenheit. In manchen Zweigen der Wollenmanufactur, die der ſächſiſchen Induſtrie noch neu ſind, hat ſie in kurzer Zeit große Fortſchritte gemacht, wie in der Caſimirfabrication, vorzüglich aber in der Manufactur des Merino, der engliſche Fabricate weit übertrifft. Man ſchätzt die Geſammtzahl der Wollenfabricanten auf 25,000 Menſchen, die Spinner mit gerechnet. Dieſe haben es zu ſolcher Vollkommenheit gebracht, daß ſie aus 1 Pfund Wolle über 10,000 Ellen Garn ſpinnen. Es gibt auch ſchon einige Spinnmühlen. — Zu den bedeutendſten Zweigen der metalliſchen Fabrication gehören die Eiſenfabriken im Erzgebirge, wo es die meiſten und wichtigſten Eiſenhämmer gibt. Für das Silberausſchmelzen gibt es nur eine Schmelzhütte zu Freiberg, wohin das Silber aus allen Bergwerksbezirken gebracht werden muß. Dabei iſt das Amalgamirwerk, das größte von allen für kalte Amalgamation. Aus dem Silber wird jährlich gegen 1,000,000 Thaler an Gelde gemünzt. Von der größ-

ten Wichtigkeit ſind vier Blaufarbenwerke, die aus dem ſächſiſchen Kobald (ſeit dem 17ten Jahrh.) eine blaue Farbe bereiten. Außerdem ſind noch vorzüglich zu erwähnen: die Kupferſaigerhütte im Erzgebirge, die auch viel böhmiſches Kupfer verarbeitet, nebſt großen Kupferhammerwerken, die auch das ſächſiſche Kupfergeld prägen; das große Meſſingwerk im Vogtlande, deſſen Hauptſitz zu Rodewiſch iſt, das wichtigſte in Deutſchland; die Zinnſchmelzhütten und der für anſehnlichen Abſatz ins Ausland arbeitende Zinnfolienhammer zu Olbernhau; zwei Arſenikwerke im Erzgebirge; anſehnliche Schwefel- und Vitriolwerke, beſonders zu Beierfeld und bei Geier im Erzgebirge. Unter den Gewerbanſtalten, welche Mineralerzeugniſſe bearbeiten, ſind beſonders auszuzeichnen: die Blechlöffelfabrik in der Gegend von Schwarzenberg im Erzgebirge, deren Ertrag über 100,000 Thaler ſteigt, die Bereitung von allerlei ſchwarzen und verzinnten Blechwaaren in derſelben Gegend, die Nagelſchmiederei; eiſerne Galanteriewaaren zu Hainichen, deren Abſatz beſonders in die Levante geht, die Porzellanfabrik, die hinſichtlich der Weiße und Haltbarkeit der Maſſe ihrer Fabricate die erſte von allen iſt, die Serpentindrechſelei (zu Zöblitz), die einzige, die den Serpentin im Großen verarbeitet.

Die wichtigſte Beförderung des ſächſiſchen Handels war die Entdeckung der Silberbergwerke (1167) und die Stiftung (1176) der Meſſen zu Leipzig, das ſchon in der letzten Hälfte des 14ten Jahrh. über Augsburg und Nürnberg Theil am levantiſchen Handel nahm. Sachſen treibt noch jetzt, trotz aller Beſchränkungen von außen, nach Verhältniß ſeiner Größe den wichtigſten Handel unter allen deutſchen Staaten, die Hanſeſtädte ausgenommen. Der Mittelpunct des Tranſito-, Speditions-, Commiſſions-, Wechſels- und Buchhandels iſt Leipzig. Den Baumwollenhandel theilt es mit Chemnitz, Plauen und Zittau, den Colonialwaarenhandel, beſonders ſeit der freien Elbſchifffahrt, mit Dresden. Der Tranſitohandel, für Sachſen von der größten Wichtigkeit, iſt durch die Theilung des Landes und die den freien Waarengang hemmenden Zollgeſetze des von drei Seiten angrenzenden Nachbarlandes zum Theil vermindert und zum Theil auf andere Wege gelenkt worden. Schon ſeit der Einführung des neuen preußiſchen Zollſyſtems iſt der Tranſitohandel in Dresden bedeutend geworden, und hat ſich noch mehr, ſo wie überhaupt der Speditionshandel, durch die freie Elbſchifffahrt gehoben, die für alle ſächſiſchen Elbſtädte und den ſächſiſchen Handel im Allgemeinen günſtige Ergebniſſe erwarten läßt, wie denn bereits die Stiftung einer elb-weſtindiſchen Handelsgeſellſchaft ſeit 1823 als eine Folge derſelben genannt werden muß. Wichtigen Zwiſchenhandel treiben, außer Leipzig und Dresden, auch Zittau, Chemnitz und Herrnhut. Viele und durchaus die bedeutendſten Fabriken ſetzen ihre Waaren häufig von Hauſe aus in das Ausland ab, oder verkaufen ſie auf den Meſſen zu Frankfurt und Braunſchweig. Der Betrag des ſächſiſchen Handels wird ſich immer, ſchon weil der Begriff des Handels unbeſtimmt iſt, nur höchſt unſicher und ſchwankend angeben laſſen, und die darüber angenommenen Angaben können blos für annähernd gelten. So ſchätzt man den inländiſchen Handel auf 10,000,000, wovon gegen 8,000,000 durch die Hände der leipziger Kaufleute gehen; den geſammten leipziger Waarenhandel in den Meſſen auf 18,000,000, den Buchhandel auf 2,000,000 und Sachſens reinen Gewinn von dem geſammten Handel auf 1½ Millionen und von dem Buchhandel auf 60,000 Thaler.

2) Verfaſſung und Verwaltung. Das Land iſt politiſch noch immer, wie in frühern Zeiten, in vereinigte und nicht vereinigte Lande eingetheilt. Die erſtern haben eine im Ganzen gemeinſchaftliche Verfaſſung und Verwaltung, und zerfallen a) in unmittelbare, wozu die vier oben bereits genannten Kreiſe gehören, die in Ämter getheilt ſind, und auch die alten Erblande heißen; b) in mittelbare, wozu die Stifter Meißen und Wurzen und die Standesherren, die Grafen von Solms als Beſitzer der Herrſchaft Wildenfels und die fünf Receßherrſchaften der Fürſten, Grafen und Herren zu Schönburg (ſ. d. Art.) gerechnet werden. Zu den nicht vereinigten Landen gehört jetzt nur noch der überreſt des Markgrafthums Oberlauſitz, der aus den Vierſtädten (früher, ehe Görlitz und Lauban abgeriſſen waren, hießen ſie Sechsſtädte) Bautzen, Zittau, Camenz, Löbau und dem Landkreis, nebſt den Beſitzungen des Stiftes zu Bautzen, der Nonnenklöſter Marienſtern und Marienthal, und den Standherrſchaften Königsbrück und Reibersdorf beſteht. Dieſe Provinz hat ihre eigene alte Verfaſſung und Verwaltung. — Sachſen iſt eine durch die Verhältniſſe des Landesherrn zum deutſchen Bunde und zu der auf Verträge und Landtagsabſchiede gegründeten landſchaftlichen Verfaſſung beſchränkte Monarchie. Die Thronfolge iſt im Mannsſtamm der Albertiniſchen Linie nach dem ſeit 1499 eingeführten Erſtgeburtsrecht erblich, und der Thronerbe nach vollendetem 18ten Jahre mündig. Die Vormundſchaft über den Unmündigen und die Regentſchaft ſteht dem nächſten Seitenverwandten zu. Im Erlöſchungsfall der regierenden Linie würden die Erblande an die ältere oder Erneſtiniſche Linie fallen, hinſichtlich der Lauſitz aber nach den Beſtimmungen des prager Friedens (1635) andere Verhältniſſe eintreten. Das Wappen beſteht aus fünf ſchwarzen Balken im goldenen Felde mit der in Rautenform verzierten, ſchräg darüber gebogenen Herzogskrone. Der König hat ungetheilt die vollziehende Gewalt, das Ernennungsrecht zu allen Stellen, das Recht der Begnadigung, alle Militärgewalt und die Oberhoheit in den Standesherrſchaften. Die Stände nehmen an der Staatsregierung Antheil theils durch Bewilligung der Steuern, theils durch eine berathende Stimme bei wichtigen allgemeinen Landesangelegenheiten, beſonders bei der Geſetzgebung, bei dem Religions- und Schulweſen, bei Polizei-, Gewerbs- und Handelsſachen. Die ſtändiſche Verfaſſung iſt faſt ganz die alte, aus frühern Jahrhunderten übergegangene. Das Markgrafthum Oberlauſitz hat zwar ſeine eigene ſtändiſche Verfaſſung, doch nehmen die Stände deſſelben ſeit der Landestheilung auch an den allgemeinen Landtagen Theil.

Die Stände der Erblande bilden: a) die Prälaten, Grafen und Herren, wozu die Abgeordneten des Stiftes Meißen, der Herrſchaft Solms, der ſchönburgiſchen Herrſchaften, und der Univerſität zu Leipzig gehören; b) der Ritterſchaft, d. i. die Beſitzer von Rittergütern; nur die alt-adeligen Beſitzer der ſchriftſäſſigen, d. i. der höchſten Regierungsbehörde unmittelbar unterworfenen Güter aber, die zugleich acht Ahnen von väterlicher und mütterlicher Seite beweiſen können (wirkliche Geheimräthe und Oberſten, die im Felde befehligt haben, ſind von der Ahnenprobe allein frei), haben in eigenem Namen Sitz und Stimme, die bürgerlichen Beſitzer ſolcher Güter hingegen, ſo wie die neu-adeligen Eigenthümer der Rittergüter erſcheinen nach einer Verordnung von 1820 durch 40 gewählte Abgeordnete; c) die Städte, d. h. die Abgeordneten der Stadträthe derjenigen 81 erbländiſchen Städte, die Sitz und Stimme auf den Landtagen haben,

wozu neuerlich auch die vier oberlauſitziſchen Städte, Bautzen, Zittau, Camenz und Löbau, gekommen ſind. Die Ritterſchaft theilt ſich in drei beſonders berathſchlagende Vereine: den engen und weiten Ausſchuß und die allgemeine Ritterſchaft. Im engen Ausſchuſſe hatten bei dem Landtage von 1820 — 21 auch die Standesherrſchaften Königsbrück und Reibersdorf, der (catholiſche) Dechant des Stiftes zu Bautzen und die Abgeordneten des Stiftes zu Wurzen und außerdem 26 alt-adelige Mitglieder der mit ſchriftſäſſigen Rittergütern angeſeſſenen Ritterſchaft, überhaupt 30 Stimmführer Sitz. Im weiten Ausſchuſſe waren bei jenem Landtage 45, und in der allgemeinen Ritterſchaft a) vom meißniſchen Kreiſe 22 (worunter vier bürgerliche Rittergutsbeſitzer), b) vom erzgebirgiſchen 9 (darunter 1 Bürgerlicher), c) vom leipziger 13 (mit 4 Bürgerlichen), d) vom vogtländiſchen 2, e) von der Oberlauſitz 19 mit 3 Bürgerlichen. Aus dieſen Angaben ſehen wir auch, daß im leipziger Kreiſe verhältnißmäßig mehr Rittergüter im Beſitze von Bürgerlichen ſind, als in den andern Landestheilen. Auch die Städte bilden drei Vereine: einen engen Ausſchuß (Leipzig — das hier, ſo wie unter den Städten überhaupt den Vorſitz hat — Dresden, Bautzen, Zwickau, Freiberg, Zittau, Chemnitz, Plauen), einen weiten Ausſchuß (Annaberg — mit dem Rechte des Vorſitzes — Meißen, Großenhain, Schneeberg, Marienberg, Camenz, Löbau, Wurzen, Pirna, Ölsnitz, Borna, Adorf) und die allgemeinen Städte, die nach den vier Kreiſen an vier Tiſchen ſitzen, überhaupt 65, davon aus den meißniſchen Kreiſe 16, worunter Oſchatz den Vorſitz hat, aus dem erzgebirgiſchen 32, darunter Stollberg als vorſitzende Stadt, aus dem leipziger 14, worunter Grimma den Vorſitz führt, aus dem vogtländiſchen 3, wovon Marktneukirchen den Rang hat. Die Zahl der Mitglieder des Landtages beträgt 225 bis 230, doch kann man, da die Städte und die Univerſität mehrere Abgeordnete ſenden, die Zahl der nach und nach erſcheinenden Mitglieder wohl auf 350 ſetzen. Das Directorium der zweiten und dritten Claſſe der Stände, und insbeſondere des engen Ausſchuſſes der Ritterſchaft hat der Erbmarſchall, oder deſſen Stellvertreter, der Erbmarſchallamtsverweſer. Die Erbmarſchallamtswürde beſaß ehedem mehrere hundert Jahre hindurch die gräfliche Familie Löſer, ſeit ſie aber dieſelbe zu Anfange dieſes Jahrhunderts abgegeben hat, wird ſein Stellvertreter (der Landtagspräſident) vom Köge ernannt. Das Verhältniß der Ausſchüſſe in der zweiten und dritten Claſſe der Stände wird dadurch beſtimmt, daß die engen Ausſchüſſe die wichtigern, die weiten aber die minder wichtigen Angelegenheiten behandeln, die allgemeine Ritterſchaft und die allgemeinen Städte haben jedoch das Recht, den Beſchlüſſen der Ausſchüſſe zu widerſprechen. Die Landtagsordnung von 1728 *) iſt im Ganzen noch gültig, außer daß zur Ritterſchaft, wie oben erwähnt, auch gewählte neu-adelige und bürgerliche Abgeordnete gekommen ſind, da von 800 landtagsfähigen Rittergütern ſich ſchon gegen ⅓ in bürgerlichen Händen befindet, daß ferner die lauſitziſchen Ritter und Vierſtädte Theil am allgemeinen Landtage nehmen, und einige früher nicht landtagsfähige Städte des leipziger Kreiſes neuerlich Sitz und Stimme erlangt haben. Der von den Ständen 1821 gemachte Antrag, die Landtagsordnung durch königliche und ſtändiſche Abgeordnete neu be-

*) Herausgegeben von Hausmann, Leipzig 1799, und Blümner, Leipner 1821.

arbeiten zu laſſen, wurde abgeſchlagen. Nur die Eröffnung und der Schluß des Landtages ſind feierliche Handlungen, die beide vor dem Könige ſtatt finden. Bei jener wird die königliche Landtagsproposition den Ständen vorgeleſen. Über dieſe berathen die ſtändiſchen Collegien mit ihren Unterabtheilungen, worauf dann die Präliminarſchrift, die Beſchwerden und Anträge der Stände enthaltend, von dem ſtädtiſchen Directorium (den Abgeordneten der Stadt Leipzig) ausgearbeitet, und durch eine Deputation der Ritterſchaft und Städte überreicht wird. Die während der Sitzungen an die Stände von Seiten der Regierung zu machenden Eröffnungen geſchehen durch Decrete, welche an den engen ritterſchaftlichen Ausſchuß gelangen, und von dieſem den übrigen Collegien mitgetheilt werden. Finden bei der Verhandlung zwiſchen der Regierung und den Ständen keine Schwierigkeiten ſtatt, ſo erfolgt die Hauptbewilligungsſchrift (der Steuern und Abgaben), welche der Erbmarſchall ſelbſt mit einer Deputation aus drei Claſſen der Stände überreicht. Endlich wird durch den Landtagsabſchied der Landtag geſchloſſen, wobei der König jedesmal durch eigens ausgeſtellte Verſicherungen (Reverſe) den Ständen ſich verpflichtet, ohne deren Rath und Bewilligung in der Steuerverfaſſung keine Veränderung zu geſtatten. Manche Unterſuchungen und Arbeiten werden während der Sitzungen einzelnen ſtändiſchen Commiſſionen oder Deputationen aufgetragen. Die Landtagsacten wurden früher geſchrieben, ſeit 1820 aber werden ſie, jedoch blos für die Mitglieder der Ständeverſammlung, durch Steindruck vervielfältigt; die ſchon 1818 von einigen ſtändiſchen Collegien in Antrag gebrachte, aber vom engen Ausſchuſſe der Ritterſchaft „bedenklich" gefundene Veröffentlichung der wichtigſten Landtagsſchriften durch den Druck iſt nicht genehmigt worden. Die Landtage wurden bis in die neueſte Zeit alle ſechs Jahre gehalten, und auf dieſen Zeitraum von den Ständen jedesmal die Steuern bewilligt, neuerlich aber haben nur dreijährige Bewilligungen ſtatt gefunden, wodurch die Verſammlung der Stände von drei zu drei Jahren nöthig wurde. Die Stände erhalten eine beſtimmte tägliche Auslöſung aus der Steuercaſſe. Der Sitz der Ständeverſammlung iſt ſeit dem 17ten Jahrh. Dresden. Die ehemaligen Ausſchußtage haben aufgehört. — Die Stände der Oberlauſitz, die bis in die neueſten Zeiten die Angelegenheiten ihrer Landſchaft in beſondern Verſammlungen, die zu Bautzen gehalten wurden, beriethen, theilen ſich in den Stand vom Lande und den Städteſtand. Zu jenem gehören die Standesherren, die Prälaten (das Domcapitel zu Bautzen) und die durch proteſtantiſche adelige Kloſtervogte vertretenen Nonnenklöſter Marienſtern und Marienthal) und die Ritterſchaft, welche wie in den Erblanden in drei Unterabtheilungen zerfällt; zu dem Städteſtand die noch übrigen vier Sechsſtädte. (Vergl. d. Art. **Lauſitz**.)

Die zum Hofſtaate gehörigen Hofämter ſind: 1) das Oberhofmarſchallamt, die erſte Hofbehörde, für welche alle eigentlichen Hofangelegenheiten gehören, ſteht unter dem erſten Hofmarſchall, dem Oberküchenmeiſter, dem Oberſchenken und dem Hof- und Reiſemarſchall, und es ſind ihm die Cammerjunker, Hofärzte u. ſ. w. untergeben; 2) die Obercämmerei beſteht aus dem Obercammerherrn, dem die Ceremonienmeiſter, die Cammerherren, die königliche (öffentliche) Bibliothek und einige andere Sammlungen untergeben ſind, und aus dem Cammerdepartement, zu welchem die königlichen Beichtväter, die Geiſtlichen der katholiſchen Hofkirche, die Leibärzte, Hofapotheke, die Cammerbedienung, königliche Schatulle ꝛc. gehören; 3) das Haus-

marſchallamt; 4) das Oberſtallamt; das Oberhofjägermeiſteramt. — Das Hoftheater (deutſches Schauſpiel und italieniſche Oper) und die muſikaliſche Capelle ſtehen unter einer beſondern Direction. Die Königin und jedes Mitglied der königlichen Familie haben einen eigenen größern oder kleinern Hofſtaat. Die Hofordnung beſteht aus fünf Claſſen vom Oberhofmarſchall bis herab auf den Titularrath, und wird ſtrenge beobachtet. Die Ritterorden ſind: 1) der 1736 geſtiftete und 1768 erneuerte Heinrichsorden für Kriegerverdienſt, mit drei Rangclaſſen; 2) der 1807 bei Napoleons erſter Anweſenheit in Dresden geſtiftete Orden der Rautenkrone, deſſen erſter Ritter er wurde, ein Hausorden für Fürſten und vornehme Staatsbeamte; 3) der Civilorden für Verdienſt und Treue, 1815, nach des Königs Rückkehr, geſtiftet, mit drei Ritterclaſſen und der Medaillenclaſſe. Der König iſt Großmeiſter aller Orden.

In der Staatsverwaltung ſind ſeit 1815 wichtigere Veränderungen eingetreten, als in der Verfaſſung; ſie iſt jedoch, wie dieſe, noch mancher andern zeitgemäßen Umbildung und Vereinfachung fähig; im Ganzen jedoch iſt ihr Charakter rechtlich, ohne willkürliche Formen, vorſichtig, nur langſam und bedächtig vorwärts ſchreitend. Die höchſten Verwaltungsbehörden ſind: 1) das geheime Cabinet, urſprünglich (1697) für die polniſchen Angelegenheiten errichtet, vertritt die Stelle des Staatsſecretariats anderer Länder, ihm kommt die Bearbeitung aller dem Landesherrn zur eigenen Entſcheidung vorbehaltenen Angelegenheiten zu, und es bringt die eingereichten Bittſchriften zum Vortrag. Den Vortrag haben drei Cabinetsminiſter, deren Stellen jedoch nicht immer alle beſetzt ſind, für die drei Departements a) der auswärtigen Angelegenheiten (bei welchem außer dem Miniſter ſeit 1822 ein Unterſtaatsſecretär angeſtellt iſt); b) des Innern, wohin alle eigentlichen Regierungs- und Verfaſſungsangelegenheiten, über welche der Geheimerath nicht entſcheidet, ſo wie die Berichterſtattungen mehrerer Verwaltungsbehörden gehören, und c) der Militärangelegenheiten, dem alle unmittelbaren Vorträge der Kriegsverwaltungscammer in Commandoſachen zugewieſen ſind, wogegen der andere Theil der Militärangelegenheiten in Land- und Wirthſchaftsſachen für den Miniſter des Innern gehört. 2) Der Geheimerath trat 1817 an die Stelle des ehemaligen geheimen Conſiliums, es ſind jedoch die drei Conferenzminiſter, die an der Spitze der aufgehobenen Behörde ſtanden, als mit der obern Leitung der evangeliſch geiſtlichen Angelegenheiten beauftragt, eine ſelbſtſtändige Landesbehörde, die Kraft ihres Auftrages in des Landesherrn Namen an die, dem Kirchen- und Schulweſen vorſtehenden Landesſtellen Verfügungen erläßt, weshalb dieſe drei Staatsbeamten augsburgiſcher Confeſſion ſein und den Religionseid ablegen müſſen. Der Geheimerath beſteht verfaſſungsmäßig aus wenigſtens drei beſonders dazu verordneten wirklichen Geheimenräthen — jetzt die drei Conferenzminiſter — und außerdem aus den Präſidenten des Finanzcollegiums, der Kriegsverwaltungscammer und dem Kanzler der Landesregierung, wozu in Fällen, die das Steuerweſen betreffen, der Oberſteuerdirector gezogen wird, und dieſe höchſte Behörde iſt zunächſt zur Berathung des Königs in allen die Landesverfaſſung, die Geſetzgebung und allgemeine Verwaltung betreffenden Angelegenheiten beſtimmt, und hat über die geſammte öffentliche Verwaltung die Oberaufſicht. 3) Das geheime Finanzcollegium, das urſprünglich aus der 1553 angeordneten Cammer entſtand und 1782 ſeine neuere Einrichtung erhielt, hat

die Verwaltung des geſammten Finanzweſens, der Domänen und Regalien und der daraus fließenden Einkünfte, ſo wie auch der Bergwerke, mithin die Staatshauptbuchhaltung und die Oberaufſicht über alle landesherrlichen Caſſen. Es beſteht ſeit 1815 nur aus zwei Departements, wovon dem erſten die Verfaſſungsangelegenheiten der Behörde, die Hauptcaſſe, das Poſtweſen, der Straßen- und Waſſerbau, die Salzregie und die indirecten Abgaben, dem zweiten aber die Domänen, Forſten, die Flößen, der Bergbau, die Münze und das Bauweſen zugewieſen ſind. Dieſer Behörde ſind die Kreis- und Amtshauptleute (obgleich eigentlich Polizeibeamten), die höhern Forſtbeamten, die Bergämter, die Oberpoſtämter (Leipzig und Bautzen), die obern Acciſebeamten untergeben. Sie hat die Gerichtsbarkeit über die mit der Acciſe-, Zoll- und Geleitsregie beauftragten Perſonen, ſo wie über alle ihre untergeordneten Beamten in Sachen, welche ihr Dienſtverhältniß angehen, und bildet die höchſte Appellationsinſtanz für das Bergweſen. 4) Die Kriegsverwaltungscammer trat an die Stelle des ehemaligen Kriegscollegiums und leitet alle militäriſchen Angelegenheiten, mit Ausnahme der Commandoſachen und der dem Generalkriegsgerichts-Collegiums untergeordneten Militärjuſtiz; die Militärangelegenheiten der Lauſitz aber gehören vor den Geheimenrath. 5) Die Landesregierung beſteht aus drei Geſchäftsabtheilungen, welche Lehns- und Regierungsſachen, Civil- und Vormundſchaftsſachen, Polizei- und Criminalſachen entſcheiden und auch die Entwerfung und Bekanntmachung neuer Geſetze und die Erörterung von Hoheits- und Grenzſtreitigkeiten zu beſorgen hat. Die Mitglieder derſelben zerfallen in adelige und gelehrte Räthe. 6) Das Appellationsgericht — ſchon 1559 geſtiftet, aber erſt ſeit 1734 ſelbſtſtändige Behörde — beſteht gleichfalls aus adeligen und gelehrten Räthen, und iſt der höchſte Gerichtshof für das geſammte Land mit Inbegriff der Beſitzungen der Standesherren. Ausſchließend ſind ihm vorbehalten: die gegen Mitglieder des königlichen Hauſes erhobenen Klaganſprüche, die gegen den königlichen Fiscus, oder das Steuer-Ärarium, ſo wie gegen die Armenhaushauptcaſſe und die Ausgleichungscaſſe anzubringenden Rechtsſachen; die zur rechtlichen Ausführung gelangende Lehnsſtreitigkeiten, und endlich Klaganſprüche gegen die Fürſten, Grafen und Herren zu Schönburg. 7) Das Oberſteuercollegium empfängt und berechnet alle von den Ständen bewilligten ordentlichen und außerordentlichen Steuern, und die Mitglieder derſelben werden zum Theil vom König, zum Theil von den Ständen ernannt. Unter ihm ſteht auch die Steuercreditcaſſe, die aus vier Deputirten von der Ritterſchaft und eben ſo vielen Abgeordneten der Städte Dresden, Leipzig, Zwickau und Plauen beſteht. 8) Der Kirchenrath und das Oberconſiſtorium, ſeit 1706 eine vereinigte Behörde, die in der erſten Eigenſchaft als die höchſte geiſtliche Landesſtelle das geſammte Kirchen- und Schulweſen leitet, und im Namen des Landesherrn verfügt, als Conſiſtorium aber nur Verordnungen erläßt. Unter ihm ſtehen die 25 Superintendenten und geiſtlichen Inſpectoren des Landes, ſo wie die Büchercommiſſion in Leipzig, die über die Beobachtung der hinſichtlich der literariſchen Polizei und des Buchhandels beſtehenden Verordnungen zu wachen hat. — Überdies gibt es noch mehrere Deputationen und Commiſſionen, die theils nur einſtweilig, theils dauernd ſind. Zu den letztern gehören: a) die Oberrechnungsdeputation, aus Mitgliedern verſchiedener höchſten Behörden und einem Steuerbeamten unter dem Vorſitze eines Conferenz-

miniſters beſtehend, für die Durchſicht und Unterſuchung der Rechnungen aller Staatscaſſen, bis auf die königliche Schatulle, und für die Aufſicht über die der Beſtimmung gemäße Verwendung aller Caſſeneinnahmen; b) die Landes-Ökonomie-Manufactur- und Commerzien-Deputation, gleichfalls aus Mitgliedern verſchiedener Landesbehörden zuſammengeſetzt, führt die Aufſicht über die Landes-Induſtrie überhaupt; c) die Commiſſion zur Beſorgung der allgemeinen Straf-, und Verſorgungsanſtalten, zu deren Mitgliedern auch ein ſtändiſcher Abgeordneter gehört, und unter welcher, außer den beiden Zuchthäuſern zu Zwickau und Waldheim, das Landarbeitshaus zu Colditz und die Heilanſtalt für Seelenkranke auf dem Sonnenſtein (ſ. d. Art.) ſtehen; d) die Brandverſicherungscommiſſion für die Verwaltung und Vertheilung der Beiträge zu der allgemeinen Brandverſicherungsanſtalt; e) die Commiſſion zur Veredlung der Schäfereien. Zu den blos zeitlichen Behörden dieſer Art ſind zu rechnen: die 1807 ernannte Landescommiſſion zur Beſorgung aller auf die Folgen des Kriegs ſich beziehenden Angelegenheiten; die Cammercreditcaſſen-Commiſſion, 1765 zur Abtragung der Cammer- und Acciſeſchulden errichtet; die 1772 zur Ausfertigung, Auswechſelung und Unterſuchung des zu jener Zeit geſchaffenen Papiergeldes angeordnete Caſſenbillets-Commiſſion. — Die früher, ſeit 1791, beſtandene Geſetzcommiſſion, die ſich vorzüglich mit einer neuen Prozeßordnung beſchäftigte, iſt aufgehoben. Die ehedem einzeln bekannt gemachten Landesgeſetze werden ſeit 1818 unter der Leitung einer eigenen Redaction in der Geſetzſammlung zur öffentlichen Kunde gebracht.

Die oberſten Juſtizbehörden ſind: die Landesregierung und das 1483 geſtiftete Oberhofgericht zu Leipzig, welches, aus einem Oberhofrichter und einer adeligen und gelehrten Bank beſtehend, jährlich vier Hauptſitzungen hält, wo Urtheile bekannt gemacht werden, von welchen aber Berufung an die Landesregierung ſtatt findet. Die Oberamtsregierung iſt der höchſte Gerichtshof für die Lauſitz. Es gibt auch mehrere Urtheil ſprechende Behörden, oder Spruchcollegien. Der ſchon im 13ten Jahrh. beſtandene, aber erſt ſeit 1572 zur Landesbehörde erhobene Schöppenſtuhl zu Leipzig ſpricht in allen, bei den Juſtizbeamten der vier Kreiſe anhängigen peinlichen Fällen das erſte Urtheil, da verfaſſungsmäßig der unterſuchende Richter nicht Urtheile fällen kann. Die Juriſtenfacultät zu Leipzig, die, unabhängig von der Univerſität, ein Spruchcollegium in erſter und zweiter Inſtanz bildet, und aus fünf Profeſſoren der Rechte und ſieben Beiſitzern, mit Einſchluß eines vom König ernannten, beſteht, erhält Civilſachen zur Entſcheidung. Die Oberamtsregierung zu Bautzen iſt zugleich Spruchcollegium für die Oberlauſitz. Der 1255 geſtiftete und 1665 neu eingerichtete Bergſchöppenſtuhl zu Freiberg entſcheidet in allen, das Bergweſen betreffenden Fällen. Das Handelsgericht in Leipzig, aus zwei Rechtsgelehrten und zwei Kaufleuten beſtehend, ſpricht in Handelsſachen. Die Rechtspflege in erſter Inſtanz wird theils durch die königlichen Juſtizämter, deren es in den vier Kreiſen 41 gibt, theils durch die Stadträthe, theils durch die gutsherrlichen Gerichte der Rittergüter, die geiſtliche Gerichtsbarkeit aber von den Conſiſtorien zu Dresden und Leipzig verwaltet. Neuerlich iſt auch ein Conſiſtorium für catholiſche Unterthanen unter dem Vorſitze des apoſtoliſchen Vicars zu Dresden angeordnet worden.

Die oberſte Leitung des Polizeiweſens ſteht der Landesregierung zu, welche Polizeigeſetze bekannt macht, und über Polizei-

ſtreitigkeiten in letzter Inſtanz entſcheidet. In den vier Kreiſen beſorgen die Polizeiangelegenheiten vier Kreishauptleute, und die ihnen untergebenen Amtshauptleute, deren es überhaupt 13 gibt. Sie haben außer der Aufſicht über die Polizei, jedoch ohne eigentliche Executivgewalt, auch auf den Zuſtand der Gewerbe und der Betriebſamkeit zu ſehen. Die jährlichen Berichte der Unterbehörden über Nahrungsſtand, Gewerbe und Feldbau werden an ſie abgegeben und von ihnen an die betreffenden Oberbehörden eingeſendet. Die Gendarmerie iſt ihnen, als Hülfsmittel zur Führung beſonderer Aufſicht, untergeben. Die Ortspolizei beſorgen die Juſtizämter und Stadträthe in ihren Amtsſprengeln und die Dorfrichter. Die Städte Dresden und Leipzig haben eigene Polizeibehörden. In der Oberlauſitz leitet der Oberamtshauptmann die Polizei. — Die oberſte Leitung der mediciniſchen Polizei hat das Sanitätscollegium zu Dresden in Verbindung mit dem Decan der mediciniſchen Facultät zu Leipzig. Von dieſer Behörde werden die Ärzte, Wundärzte, Hebammen und Apotheker geprüft. Jedes Amt hat ſeinen beſoldeten Arzt, der außer der Aufſicht über die Geſundheitspflege auch die Heilung der Armen unentgeldlich übernehmen muß. — Für Krankenhäuſer und Irrenanſtalten iſt trefflich geſorgt. Die Armenpflege wird durch Waiſenhäuſer, Arbeitshäuſer, Armenſtiftungen (deren es beſonders in der Oberlauſitz ſehr reiche gibt) unterſtützt. Die Zucht- und Arbeitshäuſer ſind zum Theil muſterhaft eingerichtet, da man nicht blos auf die ſichere Bewahrung der Sträflinge bedacht iſt, ſondern ſie auch zum Selbſterwerb und zur Beſſerung anhält. Die Feuerpolizei iſt beſonders in Dresden und Leipzig vorzüglich. Zu der 1787 geſtifteten Immobiliar-Brandverſicherung ſind alle Hausbeſitzer in den vier Kreiſen verpflichtet. In Leipzig beſteht eine auf Actien unternommene Brandverſicherung. Die Mobiliar-Brandcaſſe iſt eingegangen. — Unter den beſondern Zweigen der öffentlichen Verwaltung ſind noch folgende zu berühren. Das Poſtweſen gelangte in Sachſen früh zu bedeutender Ausbildung, ward aber auch ſchon 1681 ausſchließendes Regale; 1715 entſtand die jetzige Poſtordnung und 1722 ſetzte man nach Zürners Vermeſſungen die erſten Poſtſäulen, die jedoch an den neuen Kunſtſtraßen durch andere Säulen von Viertelmeile zu Viertelmeile erſetzt werden. Die Verwaltung des Poſtweſens ſteht unter Oberaufſicht des Finanzcollegiums. Es gibt 42 Poſtämter und 35 Poſterpeditionen, überhaupt an 77 Örtern Poſtanſtalten, nach Verhältniß mehr als in irgend einem Lande, wie denn auch Sachſen durch ſeine zahlreichen Poſtſtationen ſich auszeichnet, deren es mehr als an 90 Örtern gibt. Die Poſtwagen ſind, auch nur mit ähnlichen Anſtalten Süddeutſchlands verglichen, nicht bequem, und die Poſtſtraßen im Ganzen, wenn auch beſſer als z. B. in Böhmen, doch nicht gut, wiewohl unter der Regierung des jetzigen Königs in dieſer Hinſicht mehr als je zuvor geſchehen iſt, da von beinahe 100 Meilen Kunſtſtraßen, die es im Lande gibt, vor ſeiner Regierung nicht eine vorhanden war. Dazu trug beſonders die vom geheimen Finanzcollegium abhangende Straßenbaucommiſſion bei. — Das Forſtweſen hat in neuern Zeiten eine verbeſſerte Einrichtung erhalten. Das Land (auch hierin mit Ausnahme der Lauſitz) iſt ſeit 1817 in fünf Abtheilungen, nämlich vier Forſtkreiſe und die Oberforſtmeiſterei im Vogtland, getheilt. Dieſe Abtheilungen zerfallen in Bezirke und Reviere, welchen Forſtmeiſter und Förſter vorgeſetzt ſind. — Die Verwaltung der Bergwerke iſt muſterhaft und hat viel eigenes. Der Bergbau auf

ganze und halbe Metalle iſt zwar Staatseigenthum, ſchon in frühern Zeiten aber ließen die Landesherren auch Privatperſonen Antheil daran nehmen, und erklärten den Bergbau für frei, nur mit Vorbehalt gewiſſer Rechte und Abgaben. Die Rechte des Staats beſtehen: in dem durch Belehnung ausgeübten Obereigenthum, in der Oberaufſicht über den Bergbau durch öffentliche Beamte, in der Gerichtsbarkeit über die Bergleute, im Vorkaufsrecht der Metalle, nach welchem alles Silber aus den Privatgruben für einen beſtimmten Preis dem Staate überlaſſen werden muß, die Abgaben aber in dem Zehnten, Wagegeld ꝛc. Nur die Porzellanerde und der ſchneckenſteiner Topasfels ſind der ausſchließenden Benutzung des Staats vorbehalten. Der König hat, außer einzelnen Antheilen an manchen Zechen, nur eine einzige Erzgrube als alleiniges Eigenthum; deſto wichtiger aber ſind die Hüttenwerke, die Silberhütten und das Amalgamirwerk, das Blaufarbenwerk, die Saigerhütte, das Alaunwerk. Die königlichen Steinkohlenwerke im plauenſchen Grunde ſind beträchtlich, doch jetzt, wegen koſtbarer Anlagen, noch ohne reinen Gewinn. Jeder kann auf eigenem, wie auf fremdem Boden Metalle ſuchen und erhält dazu einen bergamtlichen Erlaubnißſchein. Bei glücklichem Erfolg empfängt er die Belehnung. Die Zechen ſind entweder Eigenlöhner oder Gewerkzechen. Jene ſind in 1, 2, 3 bis 8 Theile (Schichten) getheilt, deren Beſitzer Geſellen heißen. Dieſe aber, die ſpäter entſtanden, beſtehen aus 128 Antheilen oder Actien (Kuxen), deren Beſitzer die Baukoſten gemeinſchaftlich tragen. Die Geſellſchaft der Kutzenbeſitzer hat einen Bevollmächtigten, der die Grube unter Oberaufſicht des Bergamtes verwaltet und den Eigenthümern vierteljährig Rechnung über Einnahme und Ausgabe ablegt. Gibt die Grube mehr, als die Koſten zur Fortſetzung des Baues erfordern, ſo wird den Inhabern der Kuxen der frühere Koſtenvorſchuß (Zubuße) nach und nach erſtattet, und iſt der geſammte Vorſchuß zurückbezahlt, ſo erhalten die Kuxenbeſitzer Ausbeute. Die Bergleute bilden einen beſondern Stamm, haben manche Vorrechte und Befreiungen und eine Uniform. Über alle Bergwerke und Hütten eines Bezirks iſt ein Bergamt geſetzt, nach deſſen Gutachten und Vorſchrift alle Gruben gebaut werden müſſen. Es gibt deren ſieben. Die Oberaufſicht führen das Oberbergamt und das Oberhüttenamt. Unter jenem ſtehen die Bergämter und die Bergakademie, und unter dieſem alle Schmelzhütten und das Amalgamirwerk.

Das Finanzweſen zerfällt in das eigentliche Finanzweſen, wozu alle in die königliche Hauptcaſſe fließenden Einkünfte gehören, und in das Steuerweſen, welches die der Steuercaſſe gehörenden Einkünfte betrifft. Die Einkünfte des Staats fließen theils aus den Domänen und königlichen Cammergütern, theils aus den Regalien, wozu die Bergwerks-, Forſt-, Floß-, Münz-, Poſt-, Salz- und Lehngefälle gehören, und man rechnet die Einkünfte dieſer beiden Claſſen auf 1,200,000 Thalern, theils aus den Steuern. Zu den directen Steuern gehören: als Grundſteuer die Schockſteuer, als urſprüngliche Gewerbſteuer die Quatemberſteuer, die jedoch ſpäter auch auf Grundſtücke ausgedehnt wurde. Dazu ſind weiter zu zählen: die Perſonenſteuer, die Magazinmetze, ſeit 1751 von den Ackergrundſtücken zur Unterhaltung der Magazine genommen, die neue Steuer von dieſen Grundſtücken zur Unterhaltung der Landſtraßen, die Ritterpferdgelder, eine von Rittergütern für die ehedem perſönlich zu leiſtenden Kriegsdienſte erhobene Abgabe, die 40—50,000 Thaler be-

trägt; die Averſionalſummen der Standesherrſchaften Wildenfels und Schönburg, und endlich der Steuerbeitrag der Oberlauſitz, die ein eigenes Steuerſyſtem hat, ungefähr $\frac{1}{16}$ zu gemeinſchaftlichen außerordentlichen Geldleiſtungen. Unter den indirecten Steuern ſind begriffen: die Landaccise von inländiſchen Waaren, die Grenz- oder Landaccise von ausländiſchen Waaren, die Conſumtionsaccise in Städten, die Generalaccise auf Dörfern, der Mahlgroſchen (von verbackenem Getreide) in den Städten, die Trankſteuer von ausländiſchen Weinen, Bieren, Branntweinen, und außerdem die Trankſteuer von inländiſchem Biere, die Fleiſchſteuer, der neuerlich erhöhte Stempelimpoſt. Man rechnet die geſammten Staatseinkünfte auf 6,000,000 Thaler. — Da Preußen nach der Theilung des Landes, kraft des Vertrags von 1819, einen Theil der Staatsſchuld übernahm, ſo blieben dem Königreiche etwas über 13,000,000 Thaler. Zur Bezahlung der Zinſen und zum Tilgungsfonds wird jährlich über 1,000,000 Thaler beſtimmt. Von 1823 an wurden alle mit 5 vom Hundert verzinſeten Schulden nach der Wahl der Gläubiger entweder bezahlt, oder auf 4 vom Hundert herabgeſetzt. Die Summe des in Umlauf geſetzten Papiergeldes beträgt 2,500,000 Thaler, es ſteht jedoch der Münze im Verkehr ganz gleich, und alle Zahlungen in öffentliche Caſſen können zur Hälfte darin geleiſtet werden.

Das Kriegsweſen hat ſeit der Wiedereinrichtung des Staats nach 1815 wichtige Veränderungen erfahren, und es iſt der Beſtand der Kriegsmacht ſo ſehr vermindert worden, daß derſelbe jetzt nur wenig mehr als das Contingent von 12,000 Mann beträgt, welches Sachſen für das Heer des deutſchen Bundes in Friedenszeiten bereit halten muß. Die Verwaltung ſteht unmittelbar unter des Königs Leitung, theils durch den Miniſter des Innern, theils durch den Staatsſecretär des Kriegsdepartements. Zur Unterhaltung des Heers verwilligen die Erblande jährlich 666,666 und zum Mehrerforderniß 207,000 Thaler als gewöhnlichen Beitrag und die Oberlauſitz 26,997 Thaler und zum Mehrerforderniß 23,000, zuſammen 923,663 Thaler. — Die auswärtigen Verhältniſſe betreffend, ſo unterhielt der Staat (1823), außer dem Geſandten beim Bundestage, Geſandte zu Berlin, London, München, Paris, Petersburg, Wien, Geſchäftsträger zu Caſſel, Kopenhagen, Madrid, Stuttgart, Conſuln in Bordeaux, Danzig, Hamburg, Malaga, Neapel. Zu den Geſandtſchaftskoſten geben die Stände 30,625 Thaler. — Sachſen bildet im deutſchen Bunde den vierten Staat und hat vier Stimmen im Plenum. Das Contingent, das im Kriege auf 18,000 Mann erhöht wird, bildet mit den Contingenten der herzoglich ſächſiſchen Häuſer, der Häuſer Anhalt, Kurheſſen, Luxemburg, Naſſau, Reuß, Schwarzburg das neunte Corps, über welches Sachſen den Oberbefehl hat.

Das Geſammthaus Sachſen in Meißen theilte ſich im J. 1485 in zwei Linien: A. Die jüngere, die Albertiniſche, ſeit 1697 katholiſcher Religion, vom Herzog Albert dem Beherzten (ſt. 1500) geſtiftet, hat ihren Sitz zu Dresden. Da der jetzt regierende König nur eine Tochter hat, ſo iſt ſein nächſter Thronerbe ſein Bruder Anton, geb. 1755, vermählt zum zweitenmale mit der Erzherzogin Maria Thereſia von Öſterreich, Kaiſer Leopolds II. Tochter. Er hat keine Kinder; folglich kommt die Thronfolge auf den jüngern Bruder Maximilian, geb. 1759, der mit ſeiner 1804 geſtorbenen Gemahlin Caroline von Parma zwei Söhne (Friedrich Auguſt, vermählt 1819 mit Caroline, Erzherzogin von Öſterreich, und Johann, geb. 1801, vermählt 1822

mit Amalia, Tochter des Königs von Baiern) und vier Töchter erzeugt hat. B. Die ältere, Erneſtiniſche Linie, evangeliſch-Lutheriſcher Religion, geſtiftet von dem Kurfürſten Ernſt (ſt. 1486), theilte ſich durch die Söhne des Enkels deſſelben, des letzten Erneſtiniſchen Kurfürſten, Johann Friedrich des Großmüthigen (ſt. 1554), in mehrere Äſte, die durch die Herzoge Wilhelm und Ernſt des Frommen, Söhne Johanns, des Enkels Johanns des Großmüthigen, zwei Hauptzweige: Sachſen-Weimar (ſeit 1815 großherzoglich) und Sachſen-Gotha bildeten. Letzterer theilte ſich wieder durch die Söhne Ernſt des Frommen in ſieben Zweige, von denen noch vier blühen: S. Gotha, S. Meiningen, S. Hildburghauſen und S. Koburg-Saalfeld (ſ. d. Art. Weimar, Gotha u. ſ. w.). Der Großherzog und die vier Herzoge von Sachſen haben in der Bundesverſammlung den zwölften Platz und Eine Geſammtſtimme; im Plenum hat jeder Eine Stimme. Sämmtliche Länder des ſachſen-Erneſtiniſchen Hauſes haben einen Flächenraum von 177½ QM. mit 550,800 Einw. Die Geſammtuniverſität der Länder dieſer Hauſes iſt Jena. — 1) Der Großherzog zu Sachſen-Weimar und Eiſenach', Carl Auguſt (geb. 1757), Senior der Erneſtiniſchen Linien, hat zwei Söhne. Der Erbprinz, Carl Friedrich, iſt mit Maria Paulowna, der Schweſter des Kaiſers Alexander, vermählt. 2) Der Herzog von S. Gotha und Altenburg, Friederich, geb. 1774 (catholiſch), hat keine männliche Nachkommenſchaft. 3) Der Herzog von S. Meiningen, Bernhard, geb. 1800, iſt noch nicht vermählt und hat keine Brüder. 4) Der Herzog von S. Hildburghauſen, Friedrich, geb. 1763, hat vier Söhne. 5) Der Herzog von S. Koburg-Saalfeld, Ernſt, geb. 1784, hat zwei Söhne. Sein Bruder Ferdinand, öſterreichiſcher Generalmajor, nennt ſich H. zu S. Kob. Saalf. Kohary, weil er mit der Erbin der Güter des Prinzen von Kohary in Ungarn vermählt iſt. Sein jüngſter Bruder, Leopold, war der Gemahl der Prinzeſſin Charlotte von England (ſ. d. Art.). Seine Schweſter Victorie iſt die Gemahlin des Herzogs von Kent, Bruders des Prinz Regenten von England.

Sachſenfriſt, ſ. Friſt.

Sachſenjahr iſt nach ſächſiſchem Recht (ſ. Sachſenrecht) der Zeitraum von einem gewöhnlichen Jahre, ſechs Wochen und drei Tagen, und die ordentliche Verjährungszeit beweglicher Dinge und einiger andern Rechte, wofern nicht beſondere Geſetze dieſes oder jenes Landes einen längern oder kürzern Zeitraum zur Verjährung beſtimmen (ſ. d. Art. Verjährung).

Sachſenſpiegel iſt eine Privatſammlung von Rechtsvorſchriften und rechtlichen Gewohnheiten, welche im Mittelalter in Deutſchland, beſonders aber in Sachſen und den Landen des ſächſiſchen Rechts, d. h. in Weſtfalen, Friesland, Heſſen, Niederſachſen, Brandenburg, Pommern, der Lauſitz, Schleſien, Böhmen und Mähren, rechtliche Kraft hatten. Dieſe Sammlung veranſtaltete ein ſächſiſcher Edelmann, Epko von Repkau oder Eyke von Repgow, in den J. von 1215—1235 und ſie beſteht nicht blos aus urſprünglich deutſchen Rechtsvorſchriften, Urtelsſprüchen der Schöppen und Gewohnheiten, ſondern auch aus einigen Sätzen des römiſchen und canoniſchen Rechts, welches ſchon damals anfing, in Deutſchland verbreitet zu werden. Der Sachſenſpiegel war deshalb für das deutſche Recht von außerordentlichem Werth, da durch denſelben der gänzlichen Verdrängung der vaterländiſchen Geſetze und gerichtlichen Gebräuche vorgebeugt und dem willkürlichen Verfahren der Schöppen, welche nach

den fremden, von ihnen oft nicht verſtandenen Rechten urtheilen wollten, Einhalt geſchah. Epko von Repkau theilte ſein in der alten ſächſiſchen Mundart geſchriebenes Werk in zwei Abſchnitte: Landrecht, d. h. bürgerliches und peinliches Recht (in drei Büchern) und Lehnrecht. Späterhin ward noch der Richtſteig des Landrechts und Lehnrechts hinzugefügt, welcher eine Prozeßordnung enthielt. Von Mangel eines wohlgeordneten Plans, einer geſunden Philoſophie und hiſtoriſcher Kenntniß finden ſich freilich in dieſem Werke häufige Proben, deſto zuverläſſiger iſt es in rechtlicher Rückſicht. Daher wurde der Sachſenſpiegel, obgleich er nur eine Privatſammlung war, trotz der Hinderniſſe, welche der Papſt ſeiner Ausbreitung in den Weg legte, doch bald als allgemeine Regel rechtlicher Entſcheidungen, nicht allein in allen oben angeführten Ländern, ſondern ſogar in Polen, Dänemark und andern auswärtigen Staaten angenommen, und iſt noch jetzt der Grundſtein des ſächſiſchen Rechts. Die öffentliche Einführung des römiſchen und canoniſchen Rechts brachte es aber dahin, daß jetzt nur wenige Vorſchriften des Sachſenſpiegels von praktiſcher Gültigkeit ſind. Wir haben ihn in der deutſchen Überſetzung, Baſel 1474 und mehrmals; die beſte Ausgabe iſt von Gärtner, Lpz. 1732.

Sächſiſche Schweiz nennt man, wiewohl unpaſſend genug, ſeit einigen Jahrzehenden, beſonders ſeitdem Götzinger dieſe Gegend durch ſeine Beſchreibung und Zingg durch ſeine Kupferblätter bekannter gemacht hatten, den öſtlichen Theil des meißniſchen Kreiſes, der das ganze Amt Hohnſtein und einen Theil der Ämter Pirna und Stolpen umfaßt. Ein Sandſteingebirge ſenkt ſich ſüdlich von Stolpen und Hohnſtein zur Elbe hinab, in mehrern Gegenden von tiefen Thälern durchſchnitten, wo hohe und ſteile Felſen die Ufer der Bäche einſchließen. Gegen Süden ſteigt das Gebirge höher an, zieht ſich ſüdweſtlich bis in die Gegend von Gießhübel und erſcheint jenſeit der Gottleube, wo Gneis die herrſchende Gebirgsart wird, nur in einzelnen Felſen. Südöſtlich aber ſtreicht der Hauptzug deſſelben durch den einſpringenden Theil Böhmens bis zu den bei Waltersdorf, Johnsdorf und Oybin an der Grenze der Lauſitz ſich erhebenden Gebirgen. Der Theil dieſes reizenden Gebirgslandes, der nördlich vom kleinen Fluſſe Weſenitz, weſtlich von der Gottleube, ſüdlich und ſüdöſtlich von Böhmen und öſtlich von einer über Stolpen und Neuſtadt am Fuße des Falkenbergs laufenden Linie begrenzt und von der Elbe in ſchönen Windungen durchſtrömt wird, wird im weiteſten Sinne die ſächſiſche Schweiz, oder paſſender das meißniſche Hochland genannt, ein Landſtrich, der von Liebethal bis Hinterhermsdorf an der böhmiſchen Grenze beinahe 5 Meilen lang, vom Falkenberg bis zur Gottleube beinahe eben ſo breit iſt und einen Flächenraum von 12 bis 15 QM. begreift. Sandſteinfelſen, die beſonders bei Königſtein, Rathen und Schandau in einem langen Zuge fortlaufen, mehrere bis gegen 1800 Fuß anſteigende Berge, wilde von Waldbächen durchſtrömte Schluchten wechſeln mit fruchtbaren Landſtrichen und heitern Thälern. Auch hier findet man jene, den Sandſteingebirgen (ſ. d. Art.) überall eigenen Felſenbildungen. Die Wände der Bergmaſſen und Thäler ſteigen ſteil empor, und haben bei der deutlich erkennbaren Schichtung eine um ſo größere Ähnlichkeit mit künſtlichem Mauerwerk. Klüfte ſtürzen tief hinab; oft wölbt ſich ein hohes Thor durch die Felſen; Höhlen öffnen ſich an ſchroffen Wänden; überall an waldigen Felſenbergen, in eng umſchloſſenen Thälern, erſcheinen pfeilerartige Klippen wie Überreſte von Bauwerken, während auf ſanft ſich

erhebenden Bergen ſenkrechte Sandſteinfelſen emporſteigen, deren ebene Kuppen oft von beträchtlichem Umfange und häufig mit Nadelholz bewachſen ſind. Die Ufer der Elbe ſind in manchen Gegenden, wie bei Wehlen, Königſtein, Schandau, nackte, ſenkrechte Felſenwände, jedoch nicht ſo hoch, als jene auf Bergen hervorragenden Felſen. An der Grenze des Landſtrichs wird dieſe Kette von Bergreihen und Thälern von hohen Bergen eingeſchloſſen, unter welchen nördlich der Falkenberg, ſüdöſtlich der große Winterberg und jenſeit der böhmiſchen Grenze der Roſenberg und der Schneeberg die anſehnlichſten ſind. Auf einigen dieſer Höhen überſchauen wir ein Gebiet von 10 bis 20 Meilen. Das Bett der Elbe bildet das Hauptthal dieſes Berglandes, zu welchem alle übrigen kleinern Thäler und Felſenſchluchten ſich hinabſenken. Der Anblick des Landes beſtätigt die Vermuthung, daß der Landſee, deſſen Boden einſt Böhmen war, den Felſendamm an der böhmiſchen Grenze zwiſchen Tetſchen und Hirniskretſchen durchbrochen, und die ausgewaſchenen einzeln emporragenden Felſenkegel ſtehen gelaſſen habe, während ſich der Strom in der Richtung von Südoſt nach Nordweſt ſein Bett wühlte. Dem Zuge der Elbe folgen die kleineren Flüſſe und Bäche, die Kirnitſch, die Sebnitz, die Polenz, die Weſenitz und die Biela. Wie weſtlich die Gottleube das Sandſteingebirge vom Gneis ſcheidet, ſo bildet eine, von Stolpen und Hohnſtein ſüdöſtlich bis Hinterhermsdorf laufende Linie die Grenze, auf deren nördlicher Seite der Granit herrſchend wird. — Das engere Thal der Elbe betritt man zuerſt hinter der Stadt Pirna, wo zu beiden Seiten die hohen Sandſteinwände beginnen, doch immer noch im freundlichen Gewande. Über dem Dörfchen Vogelgeſang ragt eine Felſenſpitze hervor, die wegen ihrer Form den Namen der Königsnaſe führt. Von hier aus beginnen ſchon allmählig zu beiden Seiten die Sandſteinbrüche, welche der hieſigen Gegend einen Haupterwerbszweig abgeben. Auf der öſtlichen Seite trifft man bald auf das Städtchen Wehlen, das noch wenige Überbleibſel eines alten Schloſſes aufzeigt. Ein öſtlich von hier in das Gebirge führender Grund, wohin ein angenehmer Weg von Lohmen führt, iſt unter dem Namen des Ottowalder Grundes bekannt. In dieſem Grunde iſt eine Stelle merkwürdig, wo die Felſenwände von beiden Seiten ſich ſo ſehr nähern, daß nur noch für den Durchgang eines Menſchen Raum iſt. Zwiſchen dieſe Wände ſtürzten ſich andere von der Höhe, und bilden nun ein Thor, das ungefähr 20 Schritte lang und unter dem Namen des Ottowalder Thores bekannt iſt. Am Ende des Grundes führt eine in den Felſen gehauene Stiege nach dem Dorfe Ottowalde. In einer halben Stunde, von Wehlen aus, erreicht man das Dorf Rathen, und geht von hier aus, an den Ruinen des Schloſſes Rathen vorüber, nach dem Kanapee und weiter hinauf nach der Felſenſtirne der Baſtei, die man gewöhnlich vom Ottowalder Grunde aus beſucht. Von dieſer ergötzt der Anblick einer der ſchönſten Gegenden Deutſchlands; überall führen fürchterliche Felſenſteige, doch durch Geländer immer geſchützt, in die Abgründe und auf die Felszacken der Gegend. In dieſer Umgebung ſtand im Mittelalter eine Burg, zu welcher der Zugang über eine Brücke, durch ein von zwei ſich anlehnenden Felſen gebildetes Thor, gegangen ſein ſoll. Ein Felſenweg führt einige hundert Fuß tief hinab in die Abgründe der Vogel- und Mardertelle, von welcher aus man in den romantiſchen Rathewalder Grund gelangt, wo ſich der von hohen Felſenwänden eng zuſammengepreßte Bach über das Amſelloch herabſtürzt und einen kleinen Waſſerfall,

den Amſelfall, bildet. Dieſer Grund führt nach dem Dorfe Rathewalde. In der Nähe ſind der Gamrichſtein, der Feldſtein, die große und kleine Gans ꝛc. Oberhalb Rathen, an der Elbe, gleicht eine hervorragende Felſenecke dem Profil Ludwigs XVI., und heißt auch die Königsnaſe. Gegenüber im Walde jenſeits der Elbe erheben ſich der große und kleine Bärſtein, an welchen der Jungfernſprung und der Diebskeller merkwürdig ſind; auch lohnen ſie durch ihre herrliche Ausſicht. Nicht weit von ihnen hebt ſich die Feſtung Königſtein (ſ. d. Art.) auf ſteil aufſtrebenden Sandfelſen empor. Zu ihren Füßen liegt das Städtchen Königſtein; ihr gegenüber der Lilienſtein, der eine Spitzſäule trägt, welche des Königs Auguſt Beſuch dieſes Berges in lateiniſchen Worten verewigt. Eine ſtarke Stunde weiter hinauf liegt das kleine, aber gewerbfleißige Schandau (ſ. d. Art.), wegen ſeiner Heilquelle bekannt und beſucht. Von hier aus führt ein Grund, der durch die Kirnizſch gebildet wird, von hohen Sandſteinwänden eingeſchloſſen, in das Gebirge hinein. Oft liegen häuſerhohe Felſenwände, den Berggipfeln entſtürzt, an den Berghängen, oder im Thal, immer von wildem Geſträuch und Schlingkräutern maleriſch geziert. Oben über einigen Mühlen führt ein Pfad rechts den Berg hinaus, nach dem Kuhſtall, einer hochgewölbten, zu beiden Seiten offnen Felſenhalle, von welcher aus ſich das Auge in ſchwarzen Schlünden und Abgründen und hohen Felſenwänden verliert. Eine Felſenſpalte führt auf die Höhe dieſes Felſens, wo man deutliche Spuren ehemaliger Bewohnung wahrnimmt. Hart neben dieſem Hauptfelſen iſt eine kleinere Höhle, das Schneiderloch, und eine andere, das Pfaffenloch, in welchem ſich zur Zeit der Huſſiten ein catholiſcher Pfarrer verborgen haben, aber, nachdem ihn ſeine huſſitiſchen Kirchkinder hier gefunden, über den Felſen hinabgeſtürzt worden ſein ſoll. Zur Zeit des dreißigjährigen Krieges waren alle dieſe Höhlen von den armen Bewohnern der umliegenden Dörfer bewohnt, die ſich vor den Gräueln der Schweden und Kaiſerlichen nicht anders zu retten vermochten. Durch den Habichtsgrund, den Berg hinaus, gelangt man zum kleinen Winterberge, wo auf einer unterhalb des höchſten Gipfels frei hervorragenden Felſenſpitze ein kleines Haus, das Winterhaus, Schutz gibt gegen Regen, Sonne und Wind, und von wo aus man eine ſtundenweite Felſenwelt in der Tiefe überblickt. Durch Buchen- und Fichtenwald, über quellenreiche Waldwieſen, führt ein ſchmaler Pfad nach dem großen Winterberge, dem höchſten Berge der ganzen Umgegend. Über alle Beſchreibung ſchön iſt die Ausſicht von dieſer Bergſpitze. Ein weites Wald- und Felſenland ruht in der Tiefe, nur hie und da von Kirchen, Schlöſſern, Dörfern und einſamen Waldhäuſern unterbrochen. Südlich hinein liegt im zarten Nebelduft ein großer Theil von Böhmen, in der ſüdweſtlichen Ferne vom Mittel- und Erzgebirge gedeckt; nördlich ein großer Theil von Sachſen mit ſeiner Königsſtadt und ihren herrlichen Umgebungen; öſtlich der Lauſitz und des Rieſengebirges duftige Berge; weſtlich der immer höher ſteigende Kamm des Erzgebirges; durch alles hin flutet ſtolz und lautlos die ſchöne Elbe, gleich einem ſilbernen Bande auf blauem Grunde. Von Nord nach Süd überblickt das Auge ein Land von mehr als 20 Meilen Erſtreckung. — In einer Stunde von hier aus erreicht man das Prebiſchthor, einen der ſchönſten Puncte der ganzen Gegend. Von ſchwindelnder Höhe blickt man herab, über ſich einen haushohen Felſenbogen, aufgebaut von der Hand der Natur, unter ſich nichts als thurmhohe Felſenzacken und Mauern, und darüber hin-

aus das blaue Land von Böhmen mit dem Prebiſchkegel, dem Roſenberge und Kahlſteine. Unter dem Berge des Prebiſchthores leitet ein romantiſcher Grund nach Hirniskretſchen, von wo aus der Wandrer die Elbe entlang oder auf einem Kahn nach Schandau zurückkehrt. Hoch an der Bergwand, Hirniskretſchen gegenüber, klebt maleriſch eine Mühle, auf welche ſich die Zſchiepe in einem Waſſerfall herabſtürzt. Weiter herab liegt, zum Theil unter den Felſen gebaut, die Hirſchmühle, tiefer unten das fleißige, bedeutenden Holzhandel treibende Krippen; am rechten Ufer der Elbe das Dorf Schmilka. — Ein Pfad, rechts ab vom ſchandauer Bade, führt den Berg hinaus nach der hohen Liebe, einem waldigen Berge, von deſſen Felſenſpitze ſich eine herrliche Ausſicht öffnet. Eine lange Reihe von Felſengipfeln in der Nähe leitet uns nach dem koloſſalen Schrammſtein, der nur mittelſt hoher Leitern zu erſteigen iſt, und einer weitläuftigen alten Burg, mit Baſteien, Thürmen und Mauern gleicht. Die heilige Stiege hinunter gelangen wir zum Heringsloch, und von da durchs Reiſchenthor zu den ſeltſamen Felſenwänden des Reiſchenſteins, der im Mittelalter befeſtigt geweſen zu ſein ſcheint. Durch die Felſen des Schrammthores hinab nähern wir uns dem mächtigen Falkenſteine, der, in Verbindung mit dem Schrammſteine, eine der impoſanteſten Felſengeſtalten bildet. Weiter in die Felſen hinein iſt dem Reiſenden noch der Roßſteig wichtig, ein ſteilherabgehender Felſenpfad, auf welchem man durch Webers Schlüchte in den großen Zſchand, einen Hauptfelſengrund der Gegend, gelangt. Der in der Nähe gelegene Raubſtein enthält eine hohe, geräumige Höhle; auf der Höhe findet man noch Spuren ehemaliger Bewohnung. So finden ſich auf dem Felſen des Arnſteins noch viele Spuren ehemaliger Befeſtigung. — Von hier aus iſt man in einer halben Stunde an der Höhle des Kleinſteins, einer ſehr ſehenswerthen Partie. Beſondere Aufmerkſamkeit verdient das Schloß und Städtchen Hohnſtein. Von erſterem iſt nur ein Theil bewohnt. Dem Schloſſe gegenüber ſteht eine hohe Felſenwand, der Hockſtein, gegen 500 Fuß hoch. Im Innern dehnt ſich eine ſchmale Spalte aus, die faſt durch den ganzen Felſen geht, die ſonſt der einzige Zugang war; neuerlich hat man den Gipfel durch eine über den Abgrund geworfene Brücke und Felſenſtufen bequem erſteiglich gemacht. Auf der Höhe bemerkt man häufige Spuren ehemaliger Befeſtigung und eine Ciſterne. Von hier aus führt eine ſchöne Straße nach Lohmen. Obſchon dies Thal bei Lohmen, das nach Liebethal hinabführt, und den Namen des liebethaler Grundes trägt, manche ſchöne Partie hat, ſo zeichnet es ſich doch durch keine hervorſtechenden Naturſcenen aus, und mag in unſern Tagen, wo das Innere jener größern Felſenwelt bei Schandau durch Naturfreunde aufgeſchloſſen iſt, unbeſucht bleiben, wenn der Weg zu dieſen nicht über dies Thal führt. — Wenden wir uns nach dem weſtlichen Ufer der Elbe, ſo gelangen wir bald über der Zſchiepmühle nach dem Dorfe Schönau, in deſſen Nähe ſich zwei ausgezeichnete Felſen erheben, die ſchon in weiter Ferne auf den höchſten Puncten des jenſeitigen Gebirges durch ihre Ähnlichkeit mit Thurm- und Burgruinen täuſchen. Der Cirkelſtein ragt in der Geſtalt eines runden koloſſalen Wartthurmes empor; der Kahlſtein in der Form einer Burgruine, die den Gipfel eines ſanften grünen Hügels krönt. Wegen ſeiner zackigen Form wird der letztere, vorzüglich in Böhmen, auch der Kronenberg genannt. Doch den höchſten Punct dieſer Gegend bilden der große und kleine Zſchirnſtein; von dem erſtern genießt man eine herrliche Aus-

ſicht. Außer dieſen Bergen ragt weiter ſüdlich der Schneeberg in Böhmen empor, und ſchließt, als der höchſte Berg der ganzen ſogenannten ſächſiſchen Schweiz, die Reihe jener merkwürdigen Gebirgsbildungen. Von hier aus leitet das Thal der Biela, mit mancherlei ſchönen Partien geſchmückt, nach Königſtein hinab. Richtet der Reiſende aber ſeinen Weg nach Langenhennersdorf, und verfolgt den daſigen Dorfbach bis an die Waldung unterhalb des Dorfs, ſo gelangt er zu dem Waſſerfall am Zwieſel, dem ſchönſten Sachſens. Über eine hohe Felſenwand, mitten in dunkler Waldung, ſtürzt er ſich herab, und eilt dann zwiſchen hohen Felsblöcken hindurch, den Berg hinab, der Gottleube zu, die hier mit blendend weißem Schaum ſich durch die Wände wühlt und von Block zu Block fällt. Beruhigter geht ſie hierauf durch ein ſanfteres Thal, als die bisherigen Gegenden gezeigt, nach Rottendorf und Pirna hinab, und beſchreibt ſo die weſtliche Grenze der ſogenannten Schweiz. — Ausführlicher ſchildern dies ganze Land Götzinger (Schandau und ſeine Umgebungen), Haſſe (Wegweiſer durch die Gegend um Dresden) und Lindaus Rundgemälde der Gegend von Dresden (2te Aufl. 1822).

Sächſiſcher Bergbau, ſ. im Art. **Sachſen** die Abth. III.: **Statiſtik** und **Freiberg**.

Sackleiter. Die Hülfsmittel zur Rettung der Menſchen und Sachen bei Feuersgefahr müſſen leicht und ſchnell herbeigeſchafft werden können, wenig Raum einnehmen, nicht leicht Beſchädigungen unterworfen ſein und dem zu Rettenden einen gefahrloſen Weg anbieten. In Weimar macht eine Sackleiter ſchon lange einen Theil der öffentlichen Rettungsanſtalten bei Feuersgefahr aus. Der in ſolchen mechaniſchen Vorrichtungen als Erfinder und Verbeſſerer längſt bekannte Hauptmann v. Neander hat eine ſolche Sackleiter in Vorſchlag gebracht, deren Hauptſtück eine Strickleiter iſt, mit hölzernen, etwa 18 Zoll breiten Sproſſen und mit zwei Öſen an den obern Enden der beiden Stricke, woran die Sproſſen befeſtigt ſind. An dieſe Stricke wird an der ganzen Länge der Leiter Zwillich etwa zwei Ellen breit angenäht, dadurch entſteht ein nach unten hängender Sack, welcher oberhalb durch die Sproſſe der Leiter aus einander geſpannt bleibt, und geräumig genug iſt, daß auch der ſtärkſte Menſch durchkommen, gefahrlos und bequem der Feuersgefahr entgehen kann. Außerdem kann die Leiter ſelbſt an den Außenſeiten zum Hinaufſteigen der Rettenden dienen. Die Sackleiter wird in einer Fenſteröffnung des von Feuersgefahr bedrohten Stockwerks mittelſt eines durch die beiden am obern Ende der Stricke befindlichen Öſen geſteckten Holzes befeſtigt. Dies rundgehobelte Kreuzholz von fünf Zoll Stärke und ſechs Fuß Länge wird zu beiden Seiten der Fenſteröffnung gegen die innere Seite der Frontwand gelegt. Die Befeſtigung des untern Endes der Leiter hat keine Schwierigkeiten. Die Größe der Leiter richtet ſich nach der größtmöglichſten Höhe der durch Feuersgefahr bedrohten Wohnungen. Die Länge für Gebäude von vier Geſchoß müßte folglich mit Berückſichtigung ihrer Krümmung bei dem Gebrauche ungefähr ſechzig Fuß ſein. Sie kann alsdann in einem Kaſten von kaum drei Fuß Breite, deſſen Boden eine Schleife bildet, aufbewahrt, und da ihre Laſt nicht bedeutend ſein kann, mit dem zur obern Befeſtigung dienenden Querholze in Ermangelung eines Pferdes durch einige Perſonen ſchnell an den Ort der Gefahr gebracht werden. Der Aufbewahrungskaſten dient zur Befeſtigung des untern Endes der Sackleiter. Bei geringerer Höhe des vom Feuer bedroheten Raumes kann ein Theil der Leiter im

Kaſten bleiben. Gegen die Anzündung ſichert die Eintauchung in Alaunauflöſung bei der Anfertigung und ebenfalls die Näſſung derſelben beim Gebrauch. Einfacher wäre wohl noch ein ſchräg geleiteter Sackſchlauch, an deſſen beiden Seiten Seile, des Anhaltens wegen hie und da in Knoten geſchürzt, hinablaufen; weil er zugleich die Gefahr und die Fahrt verſchleiert, alſo Angſt und Verlegenheit erſpart.

Sackpfeife oder Dudelſack, ein ſehr altes muſikaliſches Inſtrument, das man jetzt nur noch bei Schäfern und Landleuten, bei Kameel- und Bärenführern auf Meſſen und Jahrmärkten, und bei der Regimentsmuſik der Bergſchotten im engliſchen Heer findet, wie es denn überhaupt in Schottland, beſonders in dem Hochlande häufig im Gebrauch iſt. Es beſteht aus einem ledernen Schlauch, an deſſen einer Seite ſich eine Röhre befindet, durch welche der Spieler den Wind in den Schlauch bläſt, den er vor ſich hält, um ihn mit dem Arme an ſich zu drücken, und dadurch den Druck der Luft zu vermehren, damit eine auf der andern Seite in dieſem Schlauche ſteckende Art von Schalmei die nöthige Luft zur Anſprache erhalte, wenn die Finger beider Hände auf derſelben die Töne der Melodie greifen. Nächſt dem ſind noch einige in einem Tone fortklingende Pfeifen, die man Stimme nennt, mit dem Schlauche verbunden. Es waren ſonſt verſchiedene Gattungen dieſes Inſtruments gebräuchlich.

Sacrament (latein. Übernahme einer Verbindlichkeit, Bund oder Weihe zu etwas, bei den Römern der Soldateneid) iſt ein Ausdruck, der nur darum in der chriſtlichen Kirchenſprache eine religiöſe Bedeutung erhalten hat, weil er in der Vulgata (ſ. d.) zur Überſetzung des griechiſchen Wortes Myſterion gebraucht worden war. Bei den ältern lateiniſchen Kirchenſchriftſtellern bedeutet Sacramentum daher ein Geheimniß oder eine ſymboliſche Religionshandlung; doch erſt im 12ten Jahrh. fing man an, dieſes Wort zur Bezeichnung der heiligen Handlungen zu gebrauchen, die noch jetzt in der römiſchen Kirche Sacramente heißen, ohne einen zureichenden Grund anzugeben, warum deren gerade ſieben ſein ſollten. Die Reformatoren des 16ten Jahrh. machten die Lehre von den Sacramenten zu einem der Streitpuncte, worüber ſie mit der römiſchen Kirche zerfielen, indem ſie den Begriff des Sacraments dahin beſtimmten, daß es ein von Chriſto ſelbſt eingeſetzter Feiergebrauch ſein müſſe, wobei der, der ihn würdig begehe, durch ſinnliche Mittel und Zeichen gewiſſer göttlicher Gnadenwohlthaten theilhaftig werde. Dieſer Begriff paßt, genau genommen, nur auf die Taufe und das Abendmahl, daher ſowohl die wittenberger als die ſchweizer Reformatoren ſich weigerten, mehrere religiöſe Handlungen in demſelben Sinne als Sacramente gelten zu laſſen. Doch rechneten Luther und Melanchthon anfangs auch die Buße oder Abſolution unter die Sacramente, und geſellten ſie ſpäterhin nur ſtillſchweigend als Vorbereitung zum Abendmahl. — Der unter dem Namen Sacramentsſtreit bekannte Zwiſt unter den Reformatoren ſelbſt ward über die Frage, ob Chriſtus im heiligen Abendmahle leiblich oder blos geiſtig zugegen ſei, zwiſchen Luther und Karlſtadt (ſ. d. Art.) 1524 begonnen, und da Zwingli ſich mit dem letztern einſtimmig gegen die leibliche Gegenwart erklärte, zwiſchen den ſchweizeriſchen und wittenberger Reformatoren bis 1536, wo Bucerus die wittenberger Concordia (einen Friedensvergleich der Schweizer mit Luthern) zu Stande brachte, fortgeführt. Luther fing 1544 die Feindſeligkeiten von neuem

an, und ſeine Partei fuhr nach ſeinem Beiſpiele darin mit einer Härte und Kampfluſt fort, die ihr gerechten Tadel zugezogen hat. (S. d. Abendmahl.) Bekanntlich wurde dieſer Streit die Haupturſache der Trennung der Reformirten von den Lutheranern und der harten Verfolgungen, welche über die ſogenannten Sacramentirer, d. h. Anhänger der ſchweizeriſchen Meinung, erging. Im Abſchiede des Reichstags zu Speier 1529 wurden die Sacramentirer den Wiedertäufern gleich geſetzt, und mit denſelben Strafen bedroht; auch Luther und ſeine ſteifen Anhänger drückten ſich durch Bewirkung des Verbotes ihrer Schriften und manche perſönliche Angriffe, mit denen man ſelbſt den edlen Melanchthon wegen des ihm angeſchuldigten Kryptocalvinismus nicht verſchonte. — Inzwiſchen iſt die reformirte Kirche mit der Lutheriſchen darin einig geblieben, daß nur zwei Sacramente, Taufe und Abendmahl, anzunehmen, und auch dieſen nur unter der Bedingung eines würdigen Genuſſes die Kraft, der Gnade Gottes in Chriſto theilhaftig zu machen, beizumeſſen ſei. — Dagegen erhob die Kirchenverſammlung zu Trient 1547 die Lehre von ſieben Sacramenten, Taufe, Abendmahl, Firmelung, Buße oder Abſolution, letzte Ölung, Prieſterweihe und Ehe, zum Glaubensartikel der römiſchen Kirche, und verdammte diejenigen, welche an der Kraft dieſer Handlungen, durch den bloßen Gebrauch (ex opere operato) Gnade zu ertheilen, zweifelten, oder ſie nur für äußere Zeichen einer göttlichen Begnadigung hielten, welche man eigentlich nur durch Glauben und Beſſerung erlangen könne. — Die griechiſche Kirche ſtimmt in dieſer Lehre mit der römiſchen überein. — Die Socinianer erklären die Sacramente für willkürliche Feiergebräuche ohne beſondere göttliche Segenskraft, zu deren Übung kein Chriſt nothwendig verbunden ſei. — Die Quäker nennen dagegen die Sacramente innere Handlungen des Gemüths und begehen ſie gar nicht äußerlich. — Unter den aus dem Proteſtantismus hervorgegangenen kleineren Parteien folgen die Herrnhuter der Lutheriſchen, die Methodiſten und Taufgeſinnten aber der reformirten Anſicht. — Es leuchtet ein, daß die Uneinigkeit der Parteien in dieſem Puncte von der Verſchiedenheit ihrer Erklärung des Begriffs Sacrament herrührt, und die Unbeſtimmtheit dieſes vielſinnigen lateiniſchen Wortes großen Antheil an den darüber entſtandenen Händeln hat. Doch wird dieſe Uneinigkeit ſchwerlich beizulegen ſein, weil ſie Gebräuche betrifft, deren Feier die hauptſächlichſte Haltung des religiöſen Lebens der chriſtlichen Völker iſt, und daher in Form und Begriff eine Änderung viel weniger zuläßt, als die wiſſenſchaftliche Darſtellung der Dogmen. E.

Sacriſtei heißt das zur Aufbewahrung der heiligen Bücher, Gefäße und Geräthſchaften, zum Aufenthalte der Geiſtlichen und zur Verrichtung kirchlicher Handlungen, die nicht öffentlich geſchehen ſollen, beſtimmte Zimmer oder Gewölbe, welches in oder bei jeder Kirche befindlich zu ſein pflegt. Sacriſtan iſt bei den catholiſchen Domſtiftern derjenige der jüngern Geiſtlichen, welcher die Schlüſſel zur Sacriſtei und die Sorge zur Bewahrung der darin befindlichen zum Kirchendienſte beſtimmten Gegenſtände hat. E.

Säculariſation oder Verweltlichung nennt man die Verwandlung geiſtlicher Länder oder Beſitzungen in weltliche. — Die erſte Hauptſäculariſation hatte in Deutſchland bei dem weſtfäliſchen Frieden 1648 ſtatt. Durch die Reformation hatte man den Ausſpruch des Heilandes erfahren: Euer Reich iſt nicht von dieſer Welt; und demnach wurden die geiſtlichen Stifter, Magdeburg, Halberſtadt, Bremen, Minden, Kamin, Schwerin, Ratzeburg, die Johanniter-

Commenden Nemerow u. ſ. w. in weltliche Länder und Beſitzungen verwandelt. — Die zweite Hauptſäculariſation war Folge des lüneviller Friedens (9ten Febr. 1801) und des demſelben folgenden Reichsdeputationshauptſchluſſes vom 25ſten Febr. 1803, in Gemäßheit deſſen alle bis dahin unmittelbar geweſenen Stifter ꝛc. ſäculariſirt, und weltlichen Regenten zugetheilt wurden. Blos der Kurfürſt Reichserzkanzler, nachmaliger Fürſt Primas, rettete ſeine weltliche Herrſchaft aus dieſem Schiffbruche des Prieſterregiments, um 1813, durch die Noth gezwungen, ſich ſelbſt ſeiner irdiſchen Gewalt zu begeben. — Die Säculariſation enthält, aus rechtlichem Geſichtspuncte betrachtet, durchaus nichts Ungerechtes, da die geiſtlichen Regenten nicht durch den Willen der von ihnen regierten Völker, ſondern durch bloße Anmaßung zu ihrer Herrſchaft gelangt waren, mithin kein wohlerworbenes Recht (Jus quaesitum) hatten.

Säculum. Dieſes Wort hat zwei ſehr verſchiedene Bedeutungen. Im Sinne des canoniſchen Rechts zeigt es die Welt und das bürgerliche Leben im Gegenſatze der Kirche und der geiſtlichen Sachen an. Daher das Wort Säculariſation (vgl. d. Art.). — In der Sprache des gewöhnlichen Lebens heißt Säculum ein Zeitraum von 100 Jahren, ein Jahrhundert. Daß ältere Völker zu einem Jahrhunderte theils einen längern, theils einen kürzern Zeitraum als 100 Jahre forderten, iſt nicht glaublich, obgleich es behauptet worden iſt; wenigſtens bei den Römern und Deutſchen war es nicht der Fall. — Am Ende des 17ten und 18ten Jahrh. entſtanden viele Streitigkeiten über die Frage: ob der Schluß des Jahrhunderts mit dem Jahre 99 oder mit dem folgenden zu machen ſei. Eine Partei von Gelehrten und Chronologen ſtimmte für das Jahr 99 aus dem Grunde, weil nach ihrer Meinung Chriſtus ein Jahr früher, als nach unſerer bisherigen Zeitrechnung, geboren ſei, daß man alſo bereits 1799 die Jahreszahl 1800 hätte ſchreiben müſſen, indem ſchon 1799 volle 1800 Jahre nach Chriſti Geburt vergangen wären. — Die andere Partei behauptete, daß erſt mit Ablauf des Jahres 1700 oder 1800 die Jahrhunderte voll wären. Allein die erſtere Partei beſtritt dies nicht, ſondern blos die Richtigkeit unſerer Zeitrechnung, welche erſt im 6ten Jahrh. nach Chriſti Geburt durch einen Geiſtlichen, Dionyſius den Kleinen (wegen ſeiner kleinen Statur ſo genannt), aufkam. Nach Frank verrechnete er ſich um 2 Jahre, nach andern, denen Bredow beiſtimmt, um 5 Jahre, nämlich zu wenig.

Sacy (Silveſtre de), ſ. Silveſtre de Sacy.

Sadi, mit ſeinem ganzen Namen Scheikh Moslehedin Sadi el Schirazi (aus Schiraz), einer der berühmteſten und auch unter uns bekannteſten lyriſchen und moraliſchen Dichter der Perſer, war zu Schiras im Jahre der Flucht 571 (1175 n. Chr.) geboren, und ſtarb als ein 116jähriger Greis (1292 n. Chr.). Da ſeine Ältern arm waren, ward er am Hofe Abubekrs erzogen, und genoß überhaupt von den verſchiedenen Monarchen Perſiens großer Gunſt und reicher Wohlthaten. Die Perſer ſchätzen ihn über alles wegen ſeiner goldenen Sprüche, die ſie als einen Schatz wahrer Lebensweisheit betrachten, und wegen ſeiner reinen, höchſt zierlichen und dabei einfachen Schreibart. Wir beſitzen von ihm folgende Hauptwerke: 1) eine Sammlung (Divan) lyriſcher Gedichte in arabiſcher und perſiſcher Sprache (Gaſeln und Kaſſiden), in denen ein mildes Feuer der Phantaſie waltet, theils Liebesgedichte, theils Aufforderungen zu edeln Lebensgenüſſen, vermiſcht mit ernſten Betrachtungen; 2) ein moraliſches Werk, aus

Proſa und Verſen gemiſcht, unter dem Titel: Guliſtan (Roſengarten), in acht Büchern, deren Inhalt ſich aus folgenden Überſchriften, die ſie führen, ergibt, nämlich: vom Geiſte und den Sitten der Könige, vom Geiſte und den Sitten der Derwiſche, von der Ruhe und dem Glücke der Zufriedenheit, vom Nutzen der Verſchwiegenheit, von der Liebe und Jugend, von Schwachheit und Alter, von Erziehung der Kinder und guten Sitten, von der Kunſt, mit Leuten umzugehen; 3) ein Werk in Verſen, unter dem Titel: Boſtan (Baumgarten), enthaltend eine Sammlung von Geſchichten, Fabeln und moraliſchen Anweiſungen; endlich 4) eine Sammlung von Sittenſprüchen, ebenfalls in Verſen, unter dem Titel: Pendnahmeh oder Molamaat. — Sämmtliche Werke des Sadi ſind zu Calcutta in zwei Großquartbänden perſiſch im Druck erſchienen; das Guliſtan hat Gentius perſiſch und lateiniſch herausgegeben; das Pendnameh iſt perſiſch und engliſch in Oſtindien und England einzeln gedruckt worden; von den lyriſchen Gedichten findet man einzelne bei Ouſeley u. a. Überſetzungen des Boſtan und Guliſtan gibt es in vielen Sprachen. Deutſch hat ſie zuerſt Olearius geliefert. (Vgl. Perſiſche Literatur.) M.

Saducäer, eine von den vier Hauptſecten der Juden, deren Stifter Sadoc, ein jüdiſcher Rabbiner, war, der ungefähr 200 Jahre vor Chr. lebte. Die Lehre ſeines Meiſters, des Antigonus, daß man die Tugend um ihrer ſelbſt willen und ohne Rückſicht auf Belohnung ausüben müſſe, führte ihn zu der Behauptung, daß in einem andern Leben weder Belohnung noch Strafe ſtatt fände. Seine Anhänger läugneten daher die Auferſtehung und die Unſterblichkeit der Seele, glaubten weder Engel noch Geiſter, waren aber in ihren Sitten ſehr ſtreng, daher auch Chriſtus, trotz des Vorwurfs, daß ſie die Schrift nicht verſtänden, ſie wegen ihrer Sitten nicht tadelt. Auch gelangten ſie zu den höchſten Würden und ſelbſt zum Hohenprieſteramt. Noch jetzt beſteht dieſe Secte unter den Karaiten (ſ. d. Art.)

Saffian, ſ. Maroquin.

Saftfarben, ſ. Malerfarben.

Sagan, ein kleines Fürſtenthum in Niederſchleſien mit 34,000 Einw., war ehemals ein Theil des Fürſtenthums Glogau, von dem es aber durch die Erbtheilung der Söhne des Herzogs Heinrich VIII. 1395 getrennt wurde, und ſeinen eigenen Fürſten erhielt. Nachmals kam es an die Krone Böhmen, und Kaiſer Ferdinand II. ſchenkte es ſeinem Feldherren, Albrecht von Wallenſtein. Nach der Ermordung deſſelben ward es wieder eingezogen und 1646 an einen Fürſten von Lobkowitz verkauft. Von den Nachkommen des letztern kam es 1786, gleichfalls durch Kauf, an den Herzog Peter von Kurland, nach deſſen Tode es ſeine älteſte Erbtochter, die Prinzeſſin Catharina Friederike Wilhelmine, erhielt, die ſich davon Herzogin von Sagan nennt.

Sage (Alain René Le), ſ. Leſage (Al. René).

Sage, ſ. Mythen und Hiſtorie.

Sagenkreiſe des Mittelalters, ſ. Mittelalter und Ritterweſen.

Sago oder Sagu, das Mark der Sagopalme oder des Sagobaums, der in Oſtindien wächſt, ſo dick wird, daß ihn kaum ein Mann mit den Armen umſpannen kann, und eine Höhe von 40 bis 50 Fuß erreicht. Die Dicke des Holzes beträgt höchſtens nur einige Zoll, alles übrige iſt Mark. Die Sagopalme fordert einen feuchten, moraſtigen Boden, trägt nur einmal Samen, und pflanzt ſich beſon-

ders durch die Wurzelſchößlinge, ohne daß menſchliche Hülfe nöthig wäre, fort. Der Baum muß ſechs Jahre alt werden, wenn man gutes Mark von ihm haben will. Dann wird er abgehauen, in Stücke zerſägt und geſpalten, und das Mark herausgenommen. Es hat dann die Feſtigkeit einer mürben Rübe, und iſt mit vielen Faſern durchzogen. Nachdem es mit Waſſer durchknetet iſt, und die Faſern abgeſondert ſind, werden die Mehltheile entweder in der Luft oder am Feuer in ſteinernen Formen getrocknet, worin ſie ſich verhärten. Jeder Baum gibt wenigſtens 300 Pfund Mehl, und 900 Pfund ſind zum jährlichen Unterhalt eines Mannes hinreichend. In Indien bäckt man Brot aus dem Sagomehl, gebraucht die ausgehöhlten Stücke des Stammes zu Mulden ꝛc., die Spitzen der Stengel werden als Gemüſe gegeſſen, und aus den jungen Blätterknospen ſpinnt man Garn. Das für den europäiſchen Handel beſtimmte Sagomehl wird, damit es ſich beſſer halte, gekörnt. Man läßt es nämlich nach dem Auswaſchen nur ſo weit trocknen, daß es die gehörige Steifigkeit erhält, um ſich zwiſchen den Händen reiben zu laſſen. Dadurch nimmt es die Geſtalt an, in der wir es erhalten. Dann werden die Körner getrocknet, und durch Sieben nicht blos vom Mehlſtaube befreit, ſondern auch der Größe nach ſortirt. Die feinſten und weißeſten heißen Sagoblume. Faſt alle Schiffe bringen aus Oſtindien Sago mit nach Europa.

Sagunt, eine der berühmteſten Städte im alten taraconenſiſchen Spanien, unfern von dem Fluſſe Turius (Murviedro). Als eine Pflanzſtadt der Zacynthier und Rutuler ſtand ſie mit Rom im Bunde, und wurde daher von Hannibal zu Anfang des zweiten puniſchen Krieges angegriffen, und nach einer äußerſt hartnäckigen Belagerung erobert. Jetzt ſteht auf derſelben Stelle die Stadt Murviedro, bei welcher in dem letzten ſpaniſch-franzöſiſchen Kriege die Armee von Valencia durch Suchet geſchlagen wurde.

Saidſchütz und Sedlitz ſind zwei Dörfer nicht fern von der böhmiſchen Stadt Bilin am Abhange des Mittelgebirges. Die Gegend um dieſe Dörfer iſt an trinkbarem Waſſer und Bäumen arm, enthält einen bedeutenden Sumpf (den Serpina-Sumpf), und iſt von Baſalthügeln eingeſchloſſen. Am ſüdlichen und nördlichen Fuße eines ſich in den Sumpf hereinziehenden Hügels befinden ſich etwa 24 Bitterwaſſerbrunnen, deren Waſſer bitter ſchmeckt, laxirende Eigenſchaft beſitzt, und als bekanntes Mineralwaſſer weit verſendet wird.

Saigern nennt der Hüttenmann eine Abſcheidung des Silbers vom Kupfer durch Blei. Dies geſchieht in beſondern Schmelzherden, und gründet ſich darauf, daß das mit Silber vermiſchte Blei einer geringern Hitze zum Schmelzen bedarf, als das Kupfer, ſich alſo von dieſem ſchmelzend trennt und es ungeſchmolzen zurückläßt. Der Saigerofen iſt von Backſteinen an drei Seiten aufgemauert, ſein Boden iſt nach der offenen Seite abſchüſſig und hat eine Gaſſe, die das ausgeſaigerte ſilberhaltige Blei in einen vorgeſetzten Tiegel führt; der Boden neben der Gaſſe iſt mit Eiſenplatten belegt, die mit Lehm und Aſche vor dem Schmelzen beſchlagen werden. Hierauf wird das Kupfer in Saigerſtücken und zwiſchen ihnen Holz und Kohlen eingeſchichtet und auch mit Kohlen bedeckt. Dieſe Saigerſtücke ſind ſilberhaltiges Kupfer, dem auf jedes Loth Silbergehalt 14 Pfund Blei beigeſchmolzen ſind. Der Ofen wird jetzt langſam geheizt, das Feuer bis zum Fließen des Bleies erhöht, und gleichmäßig in ſolcher Hitze erhalten; wo dann das Blei herausſchmilzt, das Silber mit ſich nimmt,

und das Kupfer ziemlich rein von Silber zurückläßt. **Saigerhütte** heißt die Werkſtatt, wo das Saigern geſchieht. F.

Sailer (Joh. Mich.), Doctor der Theologie, königl. baieriſcher geiſtlicher Rath und Profeſſor der Theologie zu Landshut, iſt 1751 zu Areſing unweit Schrobenhauſen in Baiern geboren. Da ſeine Ältern ohne Mittel waren, ſo konnte er nur durch die Unterſtützung guter Menſchen, die er in München fand, ſeine Studien anfangen und fortſetzen. 1770 trat er zu Landsberg in Oberbaiern in den Jeſuitenorden, und blieb in demſelben bis zu deſſen Aufhebung 1773. Hierauf ging er nach Ingolſtadt, wo er ſeine philoſophiſchen und theologiſchen Studien vollendete, und dann drei Jahre lang öffentlicher Repetitor war. 1780 ward er zweiter akademiſcher Profeſſor der dogmatiſchen Theologie, neben Benedict Stattler, ſeinem Lehrer und Freunde. Da aber 1781 die baieriſchen Kloſterabteien alle Lehrſtellen im Lande aus ihrem Mittel zu beſetzen bekamen, verlor auch Sailer ſeine Stelle gegen das kleine Jahrgeld von 240 Gulden. Drei Jahre lebte er jetzt im Privatſtande den Studien und ſchriftſtelleriſchen Arbeiten, die ihn bereits rühmlich bekannt gemacht hatten. 1784 folgte er dem Rufe zu einer Profeſſur an der damals biſchöflich=augsburgiſchen Univerſität Dillingen, wo er Moralphiloſophie und Paſtoraltheologie lehrte, auch nebenher Religionsvorleſungen für alle Akademiker hielt, und mehrere vielgeleſene Schriften herausgab. Zehn Jahre war er hier thätig geweſen, als er unerwartet ſeine Entlaſſung erhielt. Er lebte jetzt wieder mit ſehr geringen Einkünften blos den Wiſſenſchaften und der Freundſchaft, theils zu München, theils zu Ebersberg in Oberbaiern. Bei der Regierungsveränderung in Baiern 1799 ward Sailer als Lehrer an der baieriſchen Landesuniverſität angeſtellt, und befindet ſich ſeitdem an der im J. 1800 von Ingolſtadt nach Landshut verlegten Ludwig=Maximilians=Univerſität als ordentlicher Profeſſor der Theologie u. ſ. w. Das Verzeichniß der zahlreichen Schriften dieſes fruchtbaren, um die Erweckung wahrer Religioſität unter den Catholiken in Baiern ungemein verdienten, Schriftſtellers hier beizufügen, erlaubt uns der Zweck dieſes Werks nicht.

Saint=Georges, (Ritter von), berühmt durch ſeine bewundernswürdige Gewandtheit in allen Leibesübungen (weshalb ſeiner in den franzöſiſchen Memoiren und Romanen aus dieſem Zeitraum oft gedacht wird), ward 1743 auf der Inſel Guadeloupe von einer Kreolin geboren, der natürliche Sohn des Generalpachters de Boulogne, der ihn gut erziehen ließ. Er trat früh in Kriegsdienſte, wurde aber ſpäter am Hofe des Herzogs von Orleans angeſtellt, und war ein Liebling des in der Revolution hingerichteten Herzogs. Man erzählt von ſeiner Geſchicklichkeit im Gebrauche des Degens und der Piſtolen faſt unglaubliche Dinge. So warf er z. B. zwei Laubthaler nach einander in die Luft und traf ſie, einen nach dem andern, indem ſie niederfielen, mit zwei verſchiedenen Piſtolen. Sehr ſanft, ſobald er nicht gereizt wurde, vermied er Streitigkeiten, und fing immer damit an, ſeine Gewandtheit zu zeigen, um jeden Zwiſt abzuwenden. Im Fechten war ihm niemand gleich. Er war ein leidenſchaftlicher Freund der Muſik und galt für einen der erſten Violinſpieler ſeiner Zeit. Beim Ausbruche der Revolution ward er einer ihrer eifrigſten Anhänger, und dieſe Gleichheit der Meinungen knüpfte ihn noch feſter an den Herzog von Orleans. Er warb 1792 ein Jägerregiment, mit welchem er als Obriſt unter

Dumouriez bei der Nordarmee ſtand. Nach dem Abfall des Generals ward St. Georges, um ſich zu retten, ſein Ankläger, aber er ſchützte ſich dadurch nicht vor dem Gefängniß, und obgleich er bald wieder entlaſſen ward, ſo wurde er doch 1793 wieder verhaftet, und erhielt erſt nach dem 9ten Thermidor ſeine Freiheit. Er ſtarb 1801.

Saint-Lambert (Jean François), ein bekannter franzöſiſcher Dichter, Mitglied der Akademie und des Nationalinſtituts, wurde zu Nancy 1717 geboren, und erwarb ſich früh bei ſeinen Landsleuten den Ruhm eines ausgezeichneten Dichters und eines liebenswürdigen Gelehrten. Er wurde von den Jeſuiten zu Pont à Mouſſon erzogen. In ſeiner Jugend nahm er Kriegsdienſte bei der lothringiſchen Garde, und ſtieg bis zum Range eines Hauptmanns. Nach dem Frieden verließ er aber dieſe Laufbahn, um ſich an den Hof des Königs Stanislaus von Polen, der zu Lüneville die geiſtvollſten Frauen und Männer um ſich verſammelte, zu begeben. Frau von Chatillon glänzte hier durch ihre Kenntniſſe und ihren Verſtand, und Saint-Lambert war bald ſo glücklich, ihre Liebe zu gewinnen. Auch mit Voltaire befreundete er ſich, ſchmeichelte ihm in ſeinen Verſen, und ward natürlich dafür auch wieder von Voltaire gelobt. Doch übertrieb er ſeine Schmeicheleien gegen dieſen, nach der Meinung der Franzoſen, etwas zu ſehr, da er ihn noch über ihren Corneille und Racine erhob. Er ſtarb 1805 im 88ſten Jahre bei ſeiner Freundin, Frau von Houdetot, die ſich ſeiner mit der größten Sorgſamkeit annahm, obgleich er in dem Zuſtande der Kindheit, worein er zurückgeſunken war, ſich oft hart und bitter über die treue Freundin beſchwerte. Seine Gedichte: Le Matin et le Soir (der Abend und Morgen) 1769, 8., und Les Saisons (die Jahreszeiten), ſind unter ſeinen Schriften am bekannteſten geworden. Sie gehören zu der Gattung der beſchreibenden Gedichte, und obgleich ſie Thomſons Jahreszeiten nachſtehen, ſo zeichnen ſie ſich doch durch eine blühende, oft glänzende Phantaſie und einen leichten harmoniſchen Versbau aus. Außerdem hat er mehrere Erzählungen in Proſa, orientaliſche Fabeln (Paris 1772, 8.) und eine große Anzahl kleinerer Gedichte, welche in mehreren franzöſiſchen Muſenalmanachen zerſtreut ſind, geſchrieben. Seine Mémoires de la vie de Mylord Bolingbrocke ſind in einem ſehr hinreißenden Style abgefaßt, und unter ſeinen proſaiſchen Schriften das leſenswertheſte. Unſers Wiſſens gibt es von Saint-Lamberts Werken noch keine vollſtändige Sammlung.

Saint-Pierre (Charles Irenée Caſtel, Abbé de), geb. in der Normandie 1658, geſt. zu Paris 1743, ein franz. Schriftſteller, der zu ſeiner Zeit viel Aufſehen machte, und wohl von dem ebenfalls berühmt gewordenen Verfaſſer von Paul und Virginie ꝛc. (ſ. Bernardin de St. Pierre) zu unterſcheiden iſt. Seine Annales politiques de Louis XIV. werden noch immer geſchätzt, und ſollen Voltaire die erſte Idee zu ſeinem Siècle de Louis XIV. ſowohl, als zu ſeinem Essai sur l'histoire générale gegeben haben, vor welchen beiden Werken ſie unläugbar den Vorzug der größern hiſtoriſchen Treue haben, ohne ihnen in Rückſicht des Styls bedeutend nachzuſtehen. Sein in die meiſten europäiſchen Sprachen überſetztes Werk vom ewigen Frieden (Projet de Paix perpétuelle entre les Potentats de l'Europe) iſt, der einmal beſtehenden Verhältniſſe wegen, allerdings nicht viel mehr als ein ſchöner Traum, aber voll großer trefflicher Gedanken, und ſehr folgerecht durchgeführt. Man kann dabei nur bedauern, daß er, wie Plato, ſich die Welt gedacht hat, wie ſie ſein ſollte, und nicht, wie ſie iſt.

Saint=Real (César Vichard de), ein berühmter franz. Schriftſteller, beſonders im hiſtoriſchen Fache. Er wurde zu Chambery in Savoyen, wo ſein Vater Staatsrath war, geboren, und kam früh nach Paris, wo die Lebhaftigkeit ſeines Geiſtes und ſeine Kenntniſſe ihm bald Freunde erwarben. Hier lebte er bei dem bekannten Geſchichtſchreiber Varillas, von welchem ihm wahrſcheinlich die Liebe für das Romantiſche in ſeinen hiſtoriſchen Darſtellungen mitgetheilt wurde. Varillas beſchuldigte ihn, daß er ihm einige ſeiner Papiere entwendet habe. 1675 kehrte er nach Chambery zurück, lernte daſelbſt die Herzogin von Mazarin kennen, und begleitete ſie nach England. Dort blieb er nur eine kurze Zeit und ging wieder nach Paris, wo er mehrere Jahre unter dem Titel eines Abbé (ohne jedoch eine Pfründe zu haben) ſich als Gelehrter aufhielt. Seine Schriften verwickelten ihn in mehrere gelehrte Streitigkeiten, beſonders mit dem Theologen Arnauld, der ihn des Socinianismus beſchuldigte. Seine Empfindlichkeit gegen die Kritik ging bis zur Schwäche; zugleich war er hitzig und ungeſtüm, wenn ihm in Schriften widerſprochen wurde, zeigte aber im geſelligen Leben einen höchſt ſchätzbaren Charakter. 1692 ging er nach Chambery zurück, und ſtarb in demſelben Jahre. Unter ſeinen Werken zeichnen ſich beſonders aus: Sept Discours sur l'usage de l'histoire, voll ſcharfſinniger Bemerkungen, aber ohne Präciſion geſchrieben; Histoire de la conjuration que les Espagnols formèrent en 1618 contre la république de Venise, welches Werk ſehr viel Romanhaftes enthält. Übrigens hat Saint=Real hinſichtlich des Styls in dieſem Werke ſein Vorbild Salluſt nicht ganz erreicht. Don Carlos, nouvelle historique, gleichfalls romanhaft, aber vortrefflich geſchrieben; Discours sur la Valeur, eins der vortrefflichſten Werke dieſes Schriftſtellers; Traduction des lettres de Cicéron à Atticus, nicht ſo gut gerathen, u. a. m. Eine vollſtändige Ausgabe von Saint=Reals Werken beſorgte der Abbé Perau 1757 zu Paris in 8 Duodezbänden.

Saiten ſind Fäden von zuſammengedrehten Schafdärmen, oder von gezogenem Metall, deren man ſich in verſchiedener Länge und Stärke bedient, um ſie auf der dünnen Decke eines dazu eingerichteten Inſtruments in Schwingungen zu ſetzen, und dadurch verſchiedene Klänge hervorzubringen. — Die Darmſaiten verfertigt man aus den Därmen der Schafe und Lämmer, die man reinigt, in einer Lauge beizt, zuſammenſpinnt und ſchleift. Man windet ſie in Ringel, von denen 30 Stück zuſammengebunden ein Stock heißen. Ihre Güte wird durch ihre Haltbarkeit, Reinheit und durch das Helle und Körnichte ihres Tones beſtimmt. Ein äußeres ſicheres Merkmal für dieſe Eigenſchaften gibt es nicht, doch fehlen ſie wenigſtens allen den Saiten, die nicht durchſichtig und nicht elaſtiſch ſind. Bekanntlich ſind die in Italien verfertigten ſogenannten romaniſchen die vorzüglichſten. — Die Metallſaiten ſind entweder aus Meſſing oder aus Eiſen. Man hat auch Verſuche mit Saiten aus Seide gemacht, aber es fehlt ihnen an einem feinen Klang. Ein gewiſſer Boud zu Verſailles ſoll ſie in der neueſten Zeit vervollkommnet haben.

Saiteninſtrumente, ſ. Bogeninſtrumente und Inſtrumentalmuſik.

Saladin, eigentlich Salaheddin Juſſuf Ebn Ayub, ein berühmter Sultan von Ägypten und Syrien, geb. 1137 auf dem feſten Schloſſe Tekrit, deſſen Gouverneur ſein Vater, ein kurdiſcher Krieger, war. In ſeiner Jugend diente er unter ſeinem Vater und

Oheim, welchen letztern Sultan Nureddin nach Ägypten zur Unterſtützung des Fatimitiſchen Khalifen Adhed wider den Veſir Shawer ſandte. Dieſer ſtarb 1168 auf dieſem Zuge, und Saladin folgte ihm im Heerbefehl. Der bisher dem Weine und Spiel ergebene Jüngling ward plötzlich einer der ſtrengſten Befolger der Vorſchriften des Korans. Den Anſichten Nureddins gemäß haßte und unterdrückte er die Secte Alis, und machte 1171 dem Fatimitiſchen Regentenhauſe in Ägypten ein Ende. Um dieſelbe Zeit ſtarb Adhed. Saladin, der ſeine Reichthümer in Beſitz nahm, faßte den Entſchluß, ſich unabhängig zu machen, und ſuchte zu dem Ende zuvörderſt die Liebe der Ägypter durch eine milde und weiſe Regierung zu erwerben. Nureddin aber, wiewohl jener deſſen Unternehmungen gegen die Chriſten unterſtützte, ſchöpfte Verdacht, und brach mit einem zahlreichen Heere nach Ägypten auf. Ein Vergleich beugte den Feindſeligkeiten vor. Als jedoch 1174 Nureddin geſtorben und deſſen unmündiger Sohn Al-Malek den Thron beſtiegen hatte, ergriff Saladin Maßregeln, anfangs unter dem Vorwand der Beſchützung, ſeine Beſitzungen an ſich zu reißen. Er unterwarf Damask und mehrere andere Plätze in Syrien, belagerte aber Al-Malek ſelbſt in Aleppo ohne Erfolg. Auch verſuchte er, die Franken von den Seeküſten von Paläſtina zu vertreiben, ward jedoch bei Askalon gänzlich geſchlagen. Al-Malek ſtarb 1181, und zwei Jahre darauf ergab ſich Aleppo an Saladin, der nun ganz Syrien und Ägypten unter dem von dem Khalifen Naſſer beſtätigten Titel eines Sultans beſaß. Das ganze Streben ſeines Religionseifers und ſeiner Politik war jetzt darauf gerichtet, die Chriſten aus Paläſtina zu vertreiben, und Jeruſalem zu erobern. Jene hatten ſeinen Zorn durch einen vertragswidrigen Überfall der Pilger nach Mekka noch mehr gereizt. Er vergalt ihnen dieſen Treubruch durch die berühmte Schlacht in der Ebene von Tiberias im J. 1187, in welcher Guy von Luſignan, König von Jeruſalem, zugleich mit Chatillon, den Großmeiſtern der Tempelherren und Johanniter und einer Menge von Rittern zu Gefangenen gemacht wurden. Alle Gefangenen wurden niedergemacht; Chatillon, der die Begnadigung durch den Übertritt zum Islam nicht erkaufen wollte, fiel unter Saladins eigenem Schwerte, und nur der König von Jeruſalem ward verſchont und ehrenvoll behandelt. Die Folge dieſes Sieges war die Einnahme von Akre, Seid, Barout u. ſ. w., und die Belagerung von Jeruſalem, das ſich ihm endlich nach einem hartnäckigen Widerſtande auf die Bedingung ergab, daß die Einwohner gegen ein für jeden Kopf zu zahlendes mäßiges Löſegeld frei abziehen, wer aber nicht zahlen könne, Sclav ſein ſolle. Saladin hielt einen triumphirenden Einzug in Jeruſalem, und erfüllte gewiſſenhaft den Vertrag. Darauf belagerte er Tyrus, welche Unternehmung ihm jedoch mißlang, da ſeine Flotte von den Franken geſchlagen wurde. Auf die Nachricht von dem Verluſte Jeruſalems nahmen der Kaiſer Friedrich Barbaroſſa, die Könige Philipp Auguſt von Frankreich und Richard Löwenherz von England und viele andere Fürſten das Kreuz, und machten die größten Rüſtungen. Das Gerücht davon ermuthigte die Chriſten zu Tyrus, welche 1189 Akre den Moslemin entriſſen. Saladin eilte herbei, und zwei Jahre lang waren die Felder um Akre der Schauplatz der blutigſten und erbittertſten Kämpfe. Kaiſer Friedrichs Tod, der mit einem Heere in Aſien angelangt war, flößte den Moslemin Muth ein, bis Richard Löwenherz und Philipp Auguſt mit neuen zahlreichen Scharen erſchienen. Akre ergab ſich ihnen 1191, worauf Phi-

lipp Auguſt nach Europa zurückkehrte. Richard aber blieb, ſchlug Saladin in zwei Schlachten, nahm Cäſarea und Jaffa, und bedrohte Jeruſalem. Die ritterliche Tapferkeit dieſes Königs verdunkelte auf einige Zeit Saladins Ruhm, der den Fortſchritten ſeines Gegners mit Aufbietung aller ſeiner Kräfte widerſtand. Endlich ward ein Vertrag zwiſchen beiden Fürſten geſchloſſen, der die Küſte von Jaffa bis Tyrus den Chriſten einräumte; Askalon ward geſchleift, und der Überreſt von Paläſtina verblieb dem Sultan. Dieſer war kaum durch Richards Abreiſe von ſeinem furchtbarſten Feinde befreit, als ihn in ſeinem 56ſten Lebensjahre der Tod überraſchte. Er ſtarb zu Damaskus im J. 1193. — Ihm gebührt der Ruhm eines Fürſten von großer Einſicht und Tapferkeit, der die Gerechtigkeit liebte und ſeinem Worte ſtets treu war. Er hinterließ 17 Söhne und eine Tochter, und war der Stifter des Hauſes der Ayoubiten.

Salamander, auch Molch, Feuermolch, eine Familie des Eidechſengeſchlechts, die wieder in vier Gattungen zerfällt. Sie ſind ungefähr eine Spanne lang, einen Daum dick, gewöhnlich ſchwarz und gelb gefleckt, halten ſich an dunkeln, ſchattigen Orten auf, und ſind insgeſammt durchaus unſchädlich, und keinesweges giftig. Die Sage, daß der Salamander im Feuer nicht verbrenne, iſt unwahr. Wenn er geängſtigt wird, dringt aus ſeinem Munde und ſeiner warzigen Haut eine milchichte Feuchtigkeit, die ihn wohl auf einige Minuten gegen ein ſchwaches Kohlenfeuer ſchützen kann; aber einem heftigen oder anhaltenden Feuer kann er keinesweges widerſtehen. Bei den Alten war er Sinnbild des Feuers, daher auch die Feuergeiſter der Fabellehre, die als Genien mit feuerfarbenen Schmetterlingsflügeln vorgeſtellt werden, Salamander heißen.

Salamis, jetzt Coluri, eine griechiſche Inſel in der Nähe von Attika, Eleuſis gegenüber, hat durch den glorreichen Sieg der verbündeten Flotte der Griechen über die ungleich ſtärkere der Perſer (480 v. Chr. Geb. ſ. d. Art. Themiſtokles) in der Geſchichte einen unſterblichen Namen erlangt. Sie war durch eine ſchmale Meerenge von der Landſchaft Attika getrennt, und wurde in Alt- und Neu-Salamis abgetheilt. Ihr Umfang beträgt 4 QM. Ihr älteſter Name ſoll Kychrea oder Kenchrea geweſen ſein. Unter deren Fürſten aus den frühern Zeiten iſt vorzüglich Ajax (ſ. d.) bekannt worden. Einige Jahrhunderte nach dem trojaniſchen Kriege bemächtigten ſich die Megarenſer der Inſel, wurden aber bald darauf von den Athenienſern wieder vertrieben. Erſt unter dem Kaiſer Veſpaſian ward ſie eine römiſche Provinz. Die Bewohner von Salamis waren ſehr geſchickte Seefahrer. Auf der Oſtſpitze von Alt-Salamis war das Denkmal wegen des über die Barbaren errungenen Sieges aufgerichtet.

Salbung. Von Alters her pflegten ſich die Morgenländer zur Stärkung der Glieder und zur Erhöhung der körperlichen Schönheit, zu ſalben, daher auch unter den Ehrenbezeigungen, die ſie geachteten Gäſten bewieſen, das Salben mit wohlriechenden Ölen eine der vorzüglichſten war. Von dieſer Sitte des gemeinen Lebens unterſchied die Moſaiſche Geſetzgebung, übereinſtimmend mit andern Religionen des Alterthums, die Salbung der Prieſter, ihrer Kleider und der zum Gottesdienſt beſtimmten Dinge, welche nur mit einem beſonders dazu bereiteten heiligen Öle geſchehen durfte, und die Bedeutung einer Weihe zum ausſchließlichen religiöſen Gebrauch hatte. Schon das Alterthum betrachtete in dieſem Sinne die Salbung der Prieſter und

Könige als eine ſinnbildliche Handlung, die den Geſalbten den unauslöſchlichen Charakter ihrer Amtswürde und Ausſtattung mit beſondern göttlichen Geiſtesgaben aufdrückte. Daher heißen Könige und Prieſter vorzugsweiſe Geſalbte des Herren, deren Perſon heilig und unverletzlich, und deren amtliches Anſehen von Gott iſt; auch wird der im alten Teſtamente angekündigte Erlöſer wegen ſeiner königlichen Abſtammung und Würde Meſſias, d. h. ein Geſalbter, genannt. — Noch jetzt werden die Könige bei ihrer Krönung geſalbt, um ihrer Würde die religiöſe Weihe und Heiligkeit zu geben, die ſie in den Augen der Völker haben ſoll, und bei der catholiſchen Prieſterweihe ſalbt der ordinirende Biſchof mit dem heil. Salböl (ſ. den Art. Chriſam) die innere Fläche beider Hände nebſt den Daumen und Zeigefingern des Ordinanden, wodurch nach dem Ausdrucke des Ordinationsrituals den Händen die Kraft gegeben wird, zu ſegnen, zu weihen und zu heiligen. — In einem bildlichen Sinne ſollen religiöſe Vorträge und Gebete Salbung, d. h. die Kraft haben, den, der ſie hört, mit frommen Gefühlen, innigen Überzeugungen und heiligen Entſchließungen zu erfüllen; denn dies iſt die Weihe, die von den Worten des Redners, der auf die Herzen wirken will, auf ſeine Zuhörer übergehen muß. Die Gabe, mit Salbung zu ſprechen, kann durch Kunſt und Studien nicht erworben werden, und nur der Redner wird ſie haben, der Stärke und Innigkeit der eigenen Überzeugung von dem, was er vorträgt, mit Herzlichkeit und Wärme der Empfindung verbindet. Freilich aber wird, wenn die leichtfertige Kritik nicht Anlaß zu Spöttereien finden ſoll, bei dieſer ſeltenen, oft den ſcharfſinnigſten und glänzendſten Rednern abgehenden Gabe vorausgeſetzt, daß ſie nur wichtigen Gegenſtänden, die das ganze Gemüth des Menſchen angehen, gewidmet, und nie ohne gründliche Einſicht, gebildeten Geſchmack und ſichern redneriſchen Tact angewendet werde. E.

Saldern (Friedr. Chriſtoph von), königl. preuß. Generallieutenant der Cavallerie, war geboren 1719 in der Priegnitz; ſein Vater war preußiſcher Obriſtlieutenant. 1735 trat er als Fähndrich in den Dienſt. Friedrich II. nahm ihn wegen ſeiner anſehnlichen Länge in die Leibgarde als Oberlieutenant. Im ſchleſiſchen Kriege focht er tapfer und wurde Hauptmann. Faſt in allen Schlachten des ſiebenjährigen Kriegs war er gegenwärtig. Bei der Erſtürmung des Dorfes Leuthen zeichnete er ſich ſo aus, daß Friedrich ihm den Verdienſtorden verlieh. Nach der Eroberung von Breslau ward er 1758 Oberſtlieutenant, und deckte nach der aufgehobenen Belagerung von Ollmütz den Rückzug des Königs durch Mähren und Böhmen. — Ihm verdankte Friedrich, da er bei Hochkirchen (1758) überfallen wurde, die bei allem Unglücke noch günſtige Wendung. Zum Lohn ernannte er ihn, da er auch noch in demſelben Jahre, bei dem kühnen Marſch von Sachſen nach Schleſien zum Entſatz von Neiſſe, ſich beſonders ausgezeichnet, zum Generalmajor, ohne daß er vorher Oberſt geweſen (1759). Auch bei Liegnitz (1760) und vornehmlich bei Torgau (1760), wo er unter Ziethen focht, bewährte er ſeinen Muth und ſeine Kriegserfahrenheit. Er ſtarb zu Magdeburg 1785. — Er hat ſich beſonderes Verdienſt um die Verbeſſerung des Kriegsweſens erworben; auch zeugen ſeine Schriften von ſeiner militäriſchen Einſicht. 1) Taktik der Infanterie, Dresden 1784; 2) taktiſche Grundſätze (mit Kupfern), Dresden 1786. Beide Schriften ſind ohne ſeinen Namen erſchienen. — Nach einem Herbſtmanoeuvre ritt Friedrich zu ihm heran und ſagte: „Saldern, höre er auf, das iſt alles und über-

trifft alles, was man mit der Taktik thun kann!“ Er ſchenkte ihm ein maſſives ſilbernes Gedeck. — Auf dem Schweizerling, einem Berge bei Wettin im Saalkreiſe, drei Meilen von Halle, iſt dem Helden eine Gedächtnißurne auf einem 148 Fuß hohen Porphyrfelſen aufgeſtellt, welche mit ſeinem Bild und ſeinem Namen einfach geſchmückt iſt.

Salem, 1) ein Seehafen in dem nordamerikaniſchen Staat Maſſachuſetts, meiſt auf einer Landzunge gebaut, die durch zwei Seearme gebildet wird. Der Hafen hat guten Ankergrund, doch iſt das Waſſer ſo ſeicht, daß ſchwere Schiffe, die über 12 Fuß tief Waſſer brauchen, ausladen müſſen. Die Stadt hat eine niedrige aber angenehme und geſunde Lage. Sie ward 1626 gegründet, war früher meiſt von Holz, iſt aber ſeit 20 Jahren größtentheils von Ziegeln gebaut, und hinſichtlich der Bevölkerung, des Wohlſtandes und Handels die zweite Stadt in Neu-England. Der oſtindiſche Handel, der hier ſeit einigen Jahren ſehr lebhaft getrieben wird, iſt die Hauptquelle ihres vermehrten Reichthums. Es wurde 1801 eine Geſellſchaft von Seefahrern, die das Vorgebirge der guten Hoffnung umſegelt haben, gebildet, deren Zweck iſt, hülfsbedürftigen Gliedern ihrer Familien Unterſtützung zu geben, die Kenntniß der Schifffahrt und des Handels nach Indien zu befördern, und das Muſeum zu vermehren, eine ſehr reichhaltige, unentgeldlich zugängliche Sammlung von Merkwürdigkeiten aus allen Theilen der Welt. 2) Denſelben Namen führt der Hauptort der Brüdergemeinde in dem nordamerikaniſchen Staate Nord-Carolina. Die freundliche Anlage iſt meiſt von Ziegeln gebaut und beſteht aus einer, beinahe ¾ Stunden langen, mit Baumreihen beſetzten Straße. Der Ort hat eine vorzügliche Lehranſtalt für Mädchen, die ein großes Gebäude in der Mitte des Ortes einnimmt, und verſchiedene Manufacturen. — Es gibt in Nordamerika (Neu-Jerſey) auch eine Grafſchaft und in mehrern Staaten noch andere Örter gleiches Namens

Salep, oder Salap, iſt die Wurzel des auch bei uns auf feuchten Wieſen häufig wachſenden Knabenkrauts (Orchis Morio), welche jetzt nicht mehr wie ehemals von den Apothekern nur aus China und Perſien bezogen wird. Ein Theil von dem daraus zubereiteten Pulver, mit 64 Theilen Waſſer gekocht, gibt ein kräftiges, und dabei doch leicht verdauliches Nahrungsmittel, welches die Ärzte, dieſer ſeiner Eigenſchaften wegen, ſchwachen und kränklichen Kindern verordnen, beſonders ſolchen, welche die Mutterbruſt entbehren müſſen.

Salernum (jetzt Salerno), eine alte Stadt im Gebiet der Picentiner, in Unter-Italien, vorzüglich merkwürdig durch die weltberühmte Civitas Hippocratica, oder mediciniſche Lehranſtalt, die daſelbſt ſchon im 12ten Jahrh. n. Chr. blühte, und die Pflanzſchule aller mediciniſchen Facultäten von Europa wurde. Von ihr ging hauptſächlich die ganze praktiſche Heilkunde aus, und ihre diätetiſchen Vorſchriften wurden in Verſe gebracht und überall verbreitet. (Vergl. Arzneikunde.)

Saleſianerinnen heißen die Nonnen des Ordens von der Heimſuchung der Jungfrau Maria, nach ihrem Stifter, dem heil. Franz von Sales, von dem und ſeiner Freundin Chanta dieſer Orden 1610 zu Annecy in Savoyen, urſprünglich als eine Zuflucht für Witwen und kränkliche Frauenzimmer gegründet wurde. In der Folge erweiterte ſich derſelbe, ward hauptſächlich zu geiſtlichen Übungen und

nebenbei auch zur Krankenpflege beſtimmt, ſchwarz gekleidet und ſo zahlreich, daß er im 18ten Jahrh. 160 Klöſter und 6600 Nonnen hatte. Noch jetzt gibt es Klöſter der Saleſianerinnen in den Städten Italiens, beſonders in Venedig, auch in Trieſt und Breslau. Sie widmen ſich nur der Krankenpflege und Erziehung junger Mädchen. E.

Salier, Prieſter des Mars, welche ihren Namen von salire, hüpfen, tanzen, hatten. Numa beſtimmte ihre Zahl auf zwölf; Tullus Hoſtilius vermehrte ſie. Die Veranlaſſung zu ihrer Stiftung wird ſo erzählt: Als einſt zu Numas Zeiten eine heftige Peſt in Italien wüthete, und ſich auch nach Rom verbreitete, ließen die Götter das Ancile, einen Schild von beſonderer Geſtalt, vom Himmel herabfallen, worauf die Peſt nachließ. Die um Rath gefragten Wahrſager erklärten, daß dieſer Schild ein Zeichen der ſtets dauernden Herrſchaft der Römer ſein ſolle, und riethen, noch elf ähnliche verfertigen zu laſſen, damit der ächte nicht ſo leicht entwendet werden könnte. Dies geſchah, und ſämmtliche Ancilia wurden in der Curia aufbewahrt. Aber jährlich am 1ſten März, wo die Salier dem Mars opferten, trugen ſie dieſelben in der Stadt herum, indem ſie dieſelben an einander ſchlugen, kriegeriſche Tänze aufführten, und alte Lieder (ſaliſche Geſänge) abſangen zum Lobe des Mars und anderer Götter, auch berühmter Männer, namentlich des Mamurius, der die übrigen elf Ancilien verfertigt hatte. Die Kleidung der Salier war eine mit Gold geſtickte Tunica von Purpur, die mit einem Gürtel von Erz feſtgehalten wurde, darüber eine mit einem Purpurſaume beſetzte Toga, auf dem Kopfe eine hohe kegelförmige Mütze, an der Seite ein Schwert, und in der Rechten ein Spieß oder eine Ruthe, in der Linken das Ancil. Nur patriciſche Jünglinge, deren Ältern noch lebten, wurden unter die Salier aufgenommen.

Salier, ſaliſche Franken, eine Völkerſchaft, die zum erſtenmal auf der Inſel der Bataver, und als ſie von da vertrieben wurden, an der Maas ſüdlich unter den Chamarern erſchien. So lange man den Namen Cherusker nennt, weiß man noch nichts von Saliern, und ſobald dieſe auftreten, verſchwinden die Cherusker. Vermuthlich nahmen ſie die Benennung Salier erſt an, als ſie in Batavia, an welches ſie grenzten, einwanderten, nach dem Namen des Fluſſes in ihrem alten Vaterlande. War dies die fränkiſche oder ſächſiſche Saale? Vielleicht beide, denn es iſt nicht unwahrſcheinlich, daß die Marvinger aus Franken ſich wieder mit ihren ältern Brüdern vereinigt hatten, weil die Könige der ſaliſchen Franken, und nachher aller Franken überhaupt, ſich aus dem marvingiſchen, ſo wie die Vandalen aus dem aſtingiſchen Stamme ableiteten. Vielleicht erhielt die fränkiſche Saale den Namen erſt von den Marvingern, zum Andenken des Fluſſes im alten Vaterlande, und wegen der Salzquellen, die ſie an beiden fanden. — Von den Saliern rührt das bekannte ſaliſche Geſetzbuch her, das noch vor Chlodwig, zur Zeit, als die Salier noch keine Könige, ſondern bloße Anführer hatten, von vier der angeſehenſten Männer, Arogaſt, Bodogaſt, Salogaſt und Windagaſt, geſammelt, und wahrſcheinlich in lateiniſcher Sprache abgefaßt wurde. Es galt zum Theil bis ins 11te und 12te Jahrh. Beſonders merkwürdig iſt der 62ſte Artikel, zufolge deſſen bei ſaliſchen Gütern, d. h. bei ſolchen, welche die ſaliſchen Franken in Gallien und dem heutigen Frankreich erobert hatten, die Töchter von der Erbſchaft ausgeſchloſſen, und nur die Söhne derſelben fähig geachtet wurden.

Ungeachtet dieſer Artikel nur von Privatgütern handelt, ſo machte man die Anwendung davon auf die Krone ſelbſt. Gewiß iſt, daß von den erſten Zeiten der franzöſiſchen Monarchie an nie Prinzeſſinnen zur Thronfolge gelangten, ohne daß dafür ein anderes Geſetz als das Herkommen angeführt wurde. Erſt in den Streitigkeiten, die Philipp VI. von Frankreich mit Eduard III. von England um die franzöſiſche Krone hatte (1329 ff.), ward das ſaliſche Geſetz wider Eduard angeführt; und es hat ſeitdem unverändert gegolten.

Salieri (Antonio), ein noch lebender berühmter Componiſt, kaiſerl. Capellmeiſter in Wien, geb. zu Legnano, einer venetianiſchen Feſtung, 1750. In ſeinem 11ten Jahre fing er an, Clavierunterricht zu nehmen, und ſeine Neigung für die Muſik nahm ſo zu, daß er nach dem Tode ſeines Vaters, eines ausgezeichneten Kaufmanns, den er in ſeinem 15ten Jahre verlor, ſich ganz dieſer Kunſt widmete. Er ſetzte ſeine Studien zu Venedig, wohin er ſich ſeines Gönners Mozenigo wegen begab, fort, und endigte ſie zu Neapel. Pescetti, Capellmeiſter von St. Marcus zu Venedig, war ſein erſter Lehrer; nach dem Tode deſſelben wählte er Paſſini. Um dieſe Zeit war der berühmte Gaßmann nach Venedig gekommen; Salieri nahm bei ihm Unterricht, ſowohl auf dem Clavier als im Geſang, und gewann ihn ſo lieb, daß er ihm mit Mozenigos Bewilligung nach Wien folgte, um auch die Compoſition unter ihm zu ſtudiren. Er kam im Frühjahr 1766 nach Wien, wo er acht Jahre blieb und Gaßmanns Unterricht im Generalbaß genoß. Als dieſer ſtarb, ward er zum Director der Capelle, der Cammermuſik und des Theaters zu Wien ernannt; Ämter, worin ihn der berühmte Gluck mit freundſchaftlichem Rath unterſtützte. Als Alter und Krankheit letztern außer Stand geſetzt hatten, den Pariſern, welche immer neue Compoſitionen forderten, Genüge zu leiſten, übernahm es Salieri, unter Glucks Augen und nach deſſen Ideen die Danaiden zu componiren. Gluck gab ihm bei dieſer Gelegenheit das Zeugniß, daß er ſich mit ſeinem Styl vertraut gemacht, was bisher noch keinem gelungen war. In Paris glaubte man, daß Salieri nur am dritten Act dieſer Oper Theil habe. Die Liſt gelang vollkommen. Salieri kam 1784 nach Paris; ſeine Oper wurde zu wiederholtenmalen vor der königlichen Familie mit immer zunehmendem Beifall gegeben; die Königin ſelbſt ſang darin. Nachher wurde die Oper auch auf das Theater der Hauptſtadt gebracht. Die Kenner fanden beſonders in dem Recitativ und Geſang einen eigenthümlichen Styl, und erkannten ein ausgezeichnetes Talent. Gluck erklärte erſt nach der 13ten Vorſtellung Salieri öffentlich für den alleinigen Componiſten der Danaiden. Dieſer wurde reichlich belohnt, und erhielt vor ſeiner Rückreiſe nach Wien von der Direction der Oper den Auftrag, die Horatier und Curiatier zu componiren. Bald darauf componirte er ſeine herrliche Oper Tarare zu dem franzöſiſchen Text von Beaumarchais (1787), welche er nachher für die italieniſche Bühne nach La Pontes Bearbeitung unter dem Namen Axur, König von Ormus, auf die Bühne brachte, wofür der Kaiſer Joſeph ihn mit 200 Ducaten beſchenkte, denen er einen Jahrgehalt von 300 Ducaten beifügte. Salieri verheirathete ſich bald darauf, und kam dadurch in den Beſitz eines anſehnlichen Vermögens. — Von ſeinen Werken für die Kirche iſt ein Oratorium: La Passione di Gesu Cristo nostro Signore, das bekannteſte, obgleich es nicht gedruckt worden. Für die Bühne hat er ſeit 1772 eine Reihe von deutſchen und italieniſchen Opern componirt, von de-

nen mehrere zu den Werken vom erſten Range gehören. Die bekannteſten darunter ſind, außer den genannten: la Scuola dei Gelosi, la Grotta di Trofonio, la Ciffra (das Käſtchen mit der Chiffre), Palmira, il Talisman, Armida, der Jahrmarkt von Venedig, Semiramis u. ſ. w. Außerdem hat er viele einzelne Arien, auch für die Inſtrumentalmuſik Serenaden und Symphonien, ſo wie einige Concerte für das Pianoforte und andere Inſtrumente componirt. Seine Danaiden wurden nach 30 Jahren (1817) in Paris wieder mit großem Beifall auf die Bühne gebracht.

Salis (Joh. Gaudenz, Freiherr von) ward 1762 zu Seewis in Graubünden geboren. Bis zur Revolution diente er zu Verſailles als Hauptmann der Schweizergarde. Nachher ſtand er unter dem General Motesquiou in Savoyen, als dies Land von den Franzoſen erobert wurde. Darauf lebte er als Privatmann zu Chur, war ſeit 1798 Generalinſpector des Milizweſens in der Schweiz, und hielt ſich bald in dieſer, bald in jener Stadt auf, endlich wohnte er zu Malans in Graubünden. Weder die Pracht des franzöſiſchen Hofes, noch das Sittenverderbniß der Reſidenz, in welcher Salis ſeine Jugendzeit verlebte, noch ſpäterhin das Getümmel des Krieges und der Schlachten, denen er beiwohnte, konnten ſeinen Sinn für ländliche Natur, für Freundſchaft und Unſchuld, welcher ſich in allen ſeinen Gedichten ſo zart und lebhaft ausſpricht, verwiſchen. Die ländliche Muſe leitete ihn, wie Matthiſſon ſagt, „aus den Schloßhallen und dem Thiergarten von Verſailles in die geweihten Schatten einſamer Wälder; ſie blieb in den öden Moorgegenden von Flandern, wie an dem maleriſchen Geſtade der Seine; in den friedlichen Hirtenthälern der rhätiſchen Alpen, und zuletzt auch im Heergetümmel des Krieges ſeine unzertrennliche Gefährtin.“ In Rückſicht ſeiner Gedichte ſagt ein geiſtvoller Beurtheiler: „Seine Muſe iſt diejenige, unter deren Leitung die Denham, Thomſon, Haller und Kleiſt die Natur in ihren geheimſten Winkeln beſchlichen, und dann in größern, maleriſchen Gedichten verriethen, was ſie geſehen hatten. Salis, ihnen gleich an Originalität und Empfindung, ſchränkt ſich auf kleinere Lieder ein; eine Form der Darſtellung, welche den Vortheil hat, daß der Dichter jeder einzelnen, aus der Natur gehobenen Scene mehr den Ton ſeiner augenblicklichen Gemüthsſtimmung geben, und durch dieſe Individualiſirung um ſo ſicherer hoffen kann, der bei beſchreibenden Gedichten ſo ſchwer zu vermeidenden Ermüdung auszuweichen. Indeß geſchmackloſe Versler alles, was ihnen in der Natur vorkommt, kalt auffaſſen, und natürlich auch ihre Leſer kalt laſſen, weiß Salis durch den Standpunct, aus welchem er zeichnet, und durch die allenthalben ſichtbare moraliſche Tendenz ſeinen Naturgemälden Einheit, Charakter und Intereſſe zu geben. Die Correctheit ſeiner Zeichnung, und die Lebhaftigkeit ſeines Colorits feſſeln unwiderſtehlich. Kraft iſt mit Grazie verbunden.“ Lyriſche Gedichte, beſonders der ſanftern Art, und Elegien ſind ihm am beſten geglückt. In den meiſten athmet eine ſanfte Melancholie und ein tiefes, inniges Gefühl. — Matthiſſon gab 1793 die Gedichte von J. G. von Salis zu Zürich in 8. zuerſt heraus, die 4te Auflage erſchien eben daſelbſt 1803 in 12.

Saliſches Geſetz, ſ. Salier.

Salluſtius (Caj. Crispus) wurde im J. R. 668, vor Chr. 86 zu Amiternum, einer Municipalſtadt im ſabiniſchen Gebiete, geboren. Sein lebhafter Geiſt und ſein feuriger, unruhiger Charakter verleiteten ihn zu manchen jugendlichen Ausſchweifungen; doch mag er

wohl nicht ganz ſo verdorben geweſen ſein, wie gewöhnlich erzählt wird. Auch muß man billig den herrſchenden Sittenzuſtand jenes Zeitalters bei Beurtheilung ſeiner Fehler mit in Anſchlag bringen. Aus der getreuen und kräftigen Schilderung der ſittlichen Verderbtheit der Römer ſieht man freilich, daß er dieſelbe ſehr genau kannte, und ſelbſt nicht ganz frei davon war. Durch Cäſars Gunſt ward er zum Prätor ernannt, und nach Numidien geſchickt, wo er ſich bedeutende Schätze ſammelte. Daher ſpielte er nach ſeiner Rückkehr zu Rom eine glänzende Rolle. In den ſpätern Jahren ſcheint er ſeine Jugendfehler eingeſehen und mäßiger gelebt zu haben. Er ſtarb im J. R. 719, v. Chr. 35. Während ſeines Privatlebens machte er die vaterländiſche Geſchichte zu ſeinem Hauptſtudium. Leider haben wir von der ausführlichen Geſchichte, welche die Zeiten nach Sullas Tode bis auf die Catilinariſche Verſchwörung beſchrieb, nur noch einige Bruchſtücke. Zwei andere hiſtoriſche Schriften, die uns vollſtändig erhalten ſind, erzählen die Kriege der Römer gegen den ſchlauen Jugurtha, König von Numidien, und die Verſchwörung des kühnen Catilina. Der ausgezeichnete Werth dieſer hiſtoriſchen Arbeiten iſt anerkannt; denn ſie empfehlen ſich nicht weniger durch die Art der Erzählung und ihren Inhalt, als durch ihre Schreibart. Er ſcheint ſich von den griechiſchen Hiſtorikern beſonders den Thucydides zum Muſter genommen zu haben, den er nach Quintilians Urtheil ſogar übertrifft, und gehört zu den wahrhaften Geſchichtſchreibern. Mit vollem Recht kann man ihn der reifern Jugend vorzüglich empfehlen, da nicht nur ſein kräftiger, reiner, oft ſehr redneriſcher Styl, ſondern auch die Würde, Stärke, Wahrheit und Klarheit der Gedanken ſeine Schriften angenehm und nützlich machen. Die Hauptausgaben ſind von Corte, mit einem ausführlichen Commentar, Leipzig 1724, und von Haverkamp, Amſterdam und Utrecht 1742. Zu den beſten deutſchen Überſetzungen kann man die von Schlüter zählen.

Salm. Es gab bis zum franzöſiſchen Revolutionskriege zwei Grafſchaften dieſes Namens: die gefürſtete Grafſchaft Oberſalm mit dem Städtchen Salm im Wasgau, zwiſchen Elſaß und Lothringen, und die Grafſchaft Niederſalm mit dem Städtchen Salm in den Ardennen, an der Grenze von Lüttich im Luxemburgiſchen. — Das uralte Geſchlecht der Grafen Salm, welches die Grafſchaften beſaß, theilten die beiden Söhne des Grafen Theodorich 1040 in zwei Linien: 1) Oberſalm erhielt Heinrich, deſſen Nachkommen in zwei Äſte ſich ausbreiteten. Von dem ältern Aſte kam ein Theil der Grafſchaft durch Heirath im Anfange des 17ten Jahrh. an Lothringen; der letzte Zweig dieſes Aſtes, der die Grafſchaft Neuburg am Inn beſeſſen hatte, ſtarb 1784 aus. Die Hälfte von Oberſalm aber, welche der jüngere Aſt beſaß, war durch Simons II. Tochter, Johanna, welche ſich 1475 mit dem Wild- und Rheingrafen Johann V. vermählt hatte, an das wild- und rheingräfl. Geſchlecht gekommen, wodurch ein neues fürſtliches Haus Salm entſtand. — 2) Niederſalm erhielt Carl. Seine Nachkommen erwarben das Herzogthum Limburg; daher fiel die Grafſchaft Salm an den jüngern Zweig dieſer Linie, welcher mit Heinrich IV. 1413 erloſch. Sein Erbe war Johann IV. Graf von Reiferſcheid (in der Eiffel), ein Nachkomme Gerlachs, des jüngern Sohnes Heinrichs II., Herzogs von Limburg. Alſo ſtammt das Haus Niederſalm (Reiferſcheid) allein von dem alten Hauſe Salm in männlicher Linie ab, und die Fürſten dieſes Hauſes nennen ſich deshalb Altgrafen von Salm. Es theilte ſich 1629 in zwei Linien. Die äl-

tere beſitzt Salm und Reiferſcheid; die jüngere Dyk. — A. Die ältere theilte ſich wieder in drei Zweige: a) das fürſtl. Haus Salm-Reiferſcheid-Krautheim (ſonſt Bedbur). Dieſes verlor ſeine Beſitzungen im lüneviller Frieden, und erhielt dafür durch den Entſchädigungsreceß 1803 Ländereien in Franken, die 1804 zu einem Fürſtenthum Krautheim (6 QM. 14,000 Einw. und 160,000 Fr. Einkünfte) erhoben wurden. Durch den Rheinbund kam dieſes Fürſtenthum, deſſen Fürſt catholiſch iſt und zu Gerlachsheim an der Tauber wohnt, unter die Souveränetät von Würtemberg und Baden; b) das H. Salm-Reiferſcheid-Hainsbach, welches allein noch den Grafen-Titel führt, hat niemals unmittelbare Beſitzungen gehabt. Seine Güter liegen in Böhmen, wo der Graf ein Kron-Erbamt bekleidet; c) das 1790 in den Fürſtenſtand erhobene H. Salm-Reiferſcheid hat eben ſo wenig jemals unmittelbare Beſitzungen gehabt. Es erbte die Majoratsherrſchaften der 1784 ausgeſtorbenen Salm-Neuburger Linie. Der Fürſt wohnt in Wien. — B. Die jüngere Linie Dyk hat ihre Beſitzungen im Bezirk Cöln des preuß. Großherzogthums Niederrhein und in Würtemberg ($2\frac{1}{12}$ der Herrſch. Schuſſenried und Weiſſenau). Sie ward 1816 in den königl. preuß. Fürſtenſtand erhoben. — Das gegenwärtige Haus Oberſalm iſt urſprünglich ein Zweig der Wild- und Rheingrafen. Die Güter der alten Wildgrafen (im ardenner Walde), Nachkommen der Söhne Ottos von Wittelsbach, des Mörders König Philipps von Schwaben, welche im Anfange des 15ten Jahrh. ausſtarben, kamen durch Heirath an die Rheingrafen, die ſchon im 13ten Jahrh. die Rheingrafſchaft Stein an der Nahe beſaßen, und ſich nun Wild- und Rheingrafen nannten. Von dieſen ſtiftete Johann V., als Gemahl der Erbin von Oberſalm, Johanna, das neue H. Salm. Seine Nachkommen theilten ſich in mehrere Zweige, von denen der ältere den Namen Salm, die übrigen aber den Namen Wild- und Rheingrafen führten, bis ſie dieſen 1816 mit dem Namen Fürſten von Salm-Horſtmar vertauſchten. Nach mehreren Verzweigungen ſind gegenwärtig nur noch drei Äſte des Hauſes Oberſalm vorhanden: a) die Fürſten von Salm-Salm, cathol. Religion. Dieſe verloren in Folge der franz. Revolution die noch übrige halbe obere Grafſchaft Salm im Wasgau und die wild- und rheingräflichen Länder. Sie behielten blos die Herrſchaft Anholt an der Grenze von Weſtfalen und Holland. Durch den Receß von 1803 erhielten ſie als Entſchädigung ein Fürſtenthum im ehemaligen Biſthume Münſter, von 21 QM. mit 38,000 Einw. und 340,000 Fr. Einkünfte. Der Fürſt von Salm-Salm trat zum Rheinbunde, verlor aber ſeine Souveränetät durch den Senatsbeſchluß vom 10ten Dec. 1810. Er iſt ſeit 1815 königl. preuß. Vaſall. Der jetzige Fürſt von Salm-Salm, zu Bucholt, Aahaus und Anholt, Herzog von Hoogſtraten, heißt Conſtantin, und wohnt zu Anholt unweit Bocholt, einem Flecken an der Aa. Er trat 1816 den anholter Zoll an den König der Niederlande gegen jährliche Entſchädigung von 22,150 holl. Gulden ab. Seine Kinder zweiter Ehe beſitzen $\frac{1}{3}$ von den Herrſchaften Schuſſenried und Weiſſenau in Würtemberg; — b) das fürſtl. H. Salm-Neu-Kyrburg wurde ebenfalls 1803 für den Verluſt der Grafſchaft Kyrburg und ſeinen Antheil an den wild- und rheingräfl. Gütern, im Münſterſchen (mit 10 QM., 8000 Einw. und 170,000 Fr. Einkünften), angrenzend an Salm-Salm, ſeit 1815 unter königl. preuß. Souveränetät, entſchädigt. Dieſer Fürſt, der 1806 ebenfalls zum Rheinbunde getreten war und 1810 ſeine Souveränetät an Frankreich verloren hatte, iſt

catholiſch und wohnt zu Aahaus. Er iſt Grand von Spanien der erſten Claſſe und ein Sohn des 1794 in Paris guillotinirten Fürſten; — c) das fürſtl. H. Salm-Horſtmar, Lutheriſcher Kirche, ſtammt von der Grumbachſchen Linie der Wild- und Rheingrafen ab, deren beide Zweige, Rheingrafenſtein und Grumbach, im J. 1803, für den Verluſt ihrer Erbgüter auf dem linken Rheinufer, das Amt Horſtmar im Bisthum Münſter (von 31 QM. mit 46,000 Einw. und 400,000 Fr. Einkünften) erhielt; gegenwärtig unter königl. preuß. Souveränetät. Das Haus Rheingrafenſtein erloſch, und der Wild- und Rheingraf von Grumbach wurde 1817 vom König von Preußen in den Fürſtenſtand erhoben. Seitdem nannte er ſich Fürſt zu Salm-Horſtmar. Er reſidirt zu Cösfeld. K.

Salmaſius (Claudius), eigentlich Claude de Saumaiſe, ein durch ſeine tiefe und weitumfaſſende Gelehrſamkeit berühmter Gelehrter, geb. zu Semur en Auxois (jetzt Departement der Côte d'or) 1588. Sein Vater, der eine angeſehene Magiſtratsperſon und zugleich ein gelehrter Mann war, unterrichtete ihn ſelbſt in den alten Sprachen, und ſchickte ihn nach Paris, um dort Philoſophie zu ſtudiren. Wie ſehr ſeine Kenntniſſe ſeinem Alter vorausgeeilt waren, beweiſt ſeine Ausgabe des Florus, welche 1609 erſchien. Er ſelbſt behauptet, ſie in ſeinem 15ten Jahre beſorgt zu haben, dann aber müßte 1593 ſein Geburtsjahr ſein. 1606 ging er nach Heidelberg, um unter dem großen Gothofredus die Rechtsgelehrſamkeit zu ſtudiren. Die dortige, an koſtbaren Handſchriften und gedruckten Werken reiche Univerſitätsbibliothek gab ihm Gelegenheit, ſeine Lernbegierde durch den Gebrauch dieſer literariſchen Schätze zu befriedigen, und ſich durch die Herausgabe gelehrter Arbeiten Ruhm zu erwerben. Als er 1610 nach Frankreich zurückkehrte, trat er zwar als Anwalt in die gerichtliche Laufbahn, gewiß aber war er ſchon entſchloſſen, ſich ganz der eigentlichen Gelehrſamkeit zu widmen. Kritiſche Arbeiten und gelehrte Streitigkeiten füllten ſein folgendes Leben aus. Von ſeiner Mutter, einer Calviniſtin, war er früh der proteſtantiſchen Glaubenslehre geneigt geworden; auch heirathete er 1623 die Tochter eines angeſehenen Proteſtanten. Einige Jahre ſpäter verlebte er einen Theil ſeiner Zeit auf dem Landhauſe ſeines Schwiegervaters bei Paris, wo er ſeine großen Arbeiten über den Plinius und Solinus endigte. 1629 wünſchte ſein Vater, ſein Amt auf ihn zu übertragen; auch machte das Parlament von Dijon keine Schwierigkeiten, obgleich der Sohn ſich öffentlich zum Calvinismus bekannte; aber der Siegelbewahrer Marillac weigerte ſich, die Urkunde zu vollziehen. Die Einladungen der Univerſitäten Padua und Bologna lehnte er ab; dagegen folgte er 1631 einem Rufe nach Leiden, um die Ehrenprofeſſur einzunehmen, welche Joſeph Scaliger bei dieſer Univerſität gehabt hatte. Nachdem er hier einige Zeit verlebt, erhielt er bei einem Beſuche in Frankreich den Staatsrathstitel und den St. Michaelsorden. Seine Freunde machten mehrere Verſuche, ihn in Frankreich zu behalten; der Cardinal Richelieu, wie man ſagt, bot ihm einen anſehnlichen Jahrgehalt unter der Bedingung an, die Geſchichte ſeines Miniſteriums zu ſchreiben. Er aber ſchlug das Anerbieten aus. 1644 erhielt er dennoch einen Penſionsbrief von dem König von Frankreich, doch bleibt es zweifelhaft, ob ihm je darauf etwas gezahlt worden. Ein Werk, welches er 1645 über den Vorrang des Papſtes ſchrieb, erregte eine Beſchwerde von Seiten der franzöſiſchen Geiſtlichkeit wider ihn, die jedoch vom Hofe weislich an die Gottesgelehrten verwie-

ſen wurde. Der verbannte König von England, Carl II., bewog ihn, 1649 eine lateiniſche Denkſchrift für ſeinen Vater zu ſchreiben, welche unter dem Titel: Defensio regia pro Carolo I., erſchien. Das Aufſehen, welches dieſe Schrift erregte, bewirkte, daß das Parlament durch Milton eine äußerſt heftige und bittere Antwort darauf abfaſſen ließ (Defensio pro populo Angelicano), die Salmaſius um ſo übler empfand, als auch ſeine republikaniſchen Beſchützer in Holland den Eifer mißbilligten, womit er das Königthum vertheidigte. Unter dieſen Umſtänden folgte er 1650 gern den dringenden Einladungen der Königin Chriſtine, Schweden zu beſuchen. Das Clima dieſes Landes war aber ſeiner Geſundheit nachtheilig; er ging über Dänemark, wo ihn der König ſehr ehrenvoll aufnahm, 1651 nach Holland zurück, und begab ſich 1653 in die Bäder von Spaa, wo er, ſtatt Geneſung, im Monat September ſeinen Tod fand. Er ward zu Maſtricht begraben. — So heftig und ſchonungslos grob er in ſeinen literariſchen Streitigkeiten war, ſo ſanft und leutſelig war er in ſeinem Hauſe; er ſtand ganz unter der Herrſchaft ſeiner Frau. Von ſeinen zahlreichen Werken ſind die wichtigſten: Plinianae exercitationes in Solinum und die Ausgabe der Scriptores historiae Augustae, ferner De Homonymis Hyles Iatricae; De mutuo; De modo usurarum; De foenore trapezetico; De re militari Romanorum; De re hellenistica; Observationes in jus atticum et romanum, epistolae u. ſ. w. Alle zeigen von ſeiner vielſeitigen, eben ſo tiefen als umfaſſenden Gelehrſamkeit, weniger von ſeinem Geſchmack und Urtheil. Unterſtützt von einem ungeheuern Gedächtniß, arbeitete er mit bewundernswürdiger Leichtigkeit und Schnelligkeit, ohne weiter die Feile zu gebrauchen. Unter ſeinen Zeitgenoſſen hatte er ſich durch ſeine Angriffe und Ausfälle viele Feinde gemacht, aber auch die gelehrteſten Männer ſprechen mit Ehrfurcht von ihm und erkennen in ihm ihren Meiſter.

Salmiak, ein aus Salzſäure und flüchtigem Laugenſalz (ammonium) beſtehendes Salz, das ſchon den älteſten Völkern bekannt war, und den Namen Sal ammonium, woraus die deutſche Benennung zuſammengezogen iſt, erhielt, weil es in Afrika, in der Nähe des Tempels des Jupiter Ammon, gefunden wurde. Man findet den Salmiak ſelten in der Natur, nur z. B. in den Auswürfen feuerſpeiender Berge, oder als Miſchungstheil thieriſcher Körper in ſehr geringer Menge, und in einigen Seen in Toscana. Anfangs wurde nur allein in Ägypten der Salmiak künſtlich bereitet, und durch Sublimation aus dem Ruß gewonnen, der ſich von dem als Brennmittel gebrauchten Miſt der Kameele und anderer Thiere, die ſalzige Pflanzen freſſen, abſetzt. Jetzt gewinnt man ihn z. B. auch in Belgien, indem man Ziegel, die aus Steinkohlenpulver, Ruß, Thon und geſättigter Kochſalzauflöſung geformt werden, mit Knochen geſchichtet in einem beſondern Ofen der Deſtillation unterwirft, und in Deutſchland, indem man entweder das durch trockne Deſtillation thieriſcher Stoffe gewonnene Ammonium in die nach Ausſcheidung des Mutterſalzes zurückbleibende Mutterſoole leitet, und die vom niedergeſchlagenen kohlenſauren Talk befreite Salzlauge durch Verdunſtung kryſtalliſiren läßt. Man erhält den Salmiak im Handel theils in feſten runden Kuchen, die durch beigemiſchte kohlige Theile ſchwärzlich gefärbt ſind, theils als kryſtalliſirtes Salz in Form von Zuckerhüten, im letzten Falle aber iſt er ſelten rein.

Salomo, Davids Sohn von der Bathſeba, und, auf deren Fürbitte, mit Zurückſetzung ſeiner ältern Brüder, Erbe des Throns der Hebräer, genoß während einer langen friedlichen Regierung, 1015 bis 975 v. Chr., die Früchte der Thaten ſeines Vaters. Das Gefühl ſeiner Majeſtät brachte er aus einer mit königlichem Glanz umgebenen Jugend, und die Weisheit, die ihm nachgerühmt wird, aus dem Unterrichte der Erfahrungen Davids und der Weiſen ſeines Hofes mit auf den Thron, den er, noch Jüngling, mit der Strenge und Kälte eines orientaliſchen Monarchen einnahm. Um ihn zu befeſtigen, ließ er ſeinen Bruder Adonai und einige mißvergnügte Große des Reichs tödten, und knüpfte politiſche Verbindungen mit auswärtigen Königen an. In ſeinen treffenden richterlichen Urtheilen, wie durch die Vervollkommnung der Davidſchen Staatseinrichtungen, zeigte er eine Überlegenheit des Verſtandes, die ihm Ehrfurcht bei dem Volke erwarb. Unſterblich ward ſein Ruhm durch den Bau des Tempels, deſſen Größe, Pracht und Schönheit alles übertraf, was man bisher von Werken der Baukunſt geſehen hatte, und dem Gottesdienſte der Hebräer einen Glanz gab, der ſie von neuem an ihre Nationalheiligthümer feſſeln ſollte. Der Reichthum, den Salomo durch klugen Gebrauch der ererbten Schätze, durch Gewinn im Handel, wobei er die Hebräer zuerſt mit der Schifffahrt bekannt machte, durch genauere Benutzung der königlichen Einkünfte, die er durch 12 Statthalter eintreiben ließ, und durch Vermehrung der Abgaben an ſich zu ziehen wußte, machte ihm dieſen und andere Baue von Paläſten, Städten und Feſtungen, und den Aufwand einer koſtbaren und üppigen Hofhaltung möglich, wodurch auf der einen Seite der Wohlſtand des Volks gehoben, die Übung der Künſte befördert und die Bildung überhaupt geſteigert, auf der andern Seite aber auch das Beiſpiel eines verderblichen Luxus gegeben und eine allmählige Entfernung von der urſprünglichen Strenge des Moſaismus vorbereitet wurde. — Die Bewunderung der Weisheit und königlichen Herrlichkeit Salomos, die ihm neben dem nun häufigern Zufluſſe von Fremden zu ſeiner Hauptſtadt auch den Beſuch einer Königin von Saba (Äthiopien) verſchaffte, konnte einige Stimmen des Mißvergnügens übertäuben; ſeine Gerechtigkeit erhielt ihm die Achtung des Volks, und gegen das Murren der von ihm zu regelmäßigen Frohndienſten genöthigten heidniſchen Völker, welche David dem hebräiſchen Reiche unterworfen hatte, ſtand ihm ein Kriegsheer zu Gebote, das 12,000 auf ägyptiſche Art gerüſtete Reiter, und 1400 Streitwagen zählte. Auch ſchien das Glück dieſen großen König lange zu begünſtigen, und das israelitiſche Volk, im Genuſſe ſeines Wohllebens kaum zu bemerken, daß er ſich zu ihm immer mehr in das Verhältniß eines Despoten ſtellte. Ganz wider das Moſaiſche Geſetz erlaubte er ſich die Aufnahme ausländiſcher Weiber in ſeinen zahlreichen Harem, und war aus Liebe zu dieſen Weibern im Alter ſchwach genug, ihnen freie Übung ihres Götzendienſtes zu geſtatten, und ſelbſt daran Theil zu nehmen. Dennoch konnten die Widerſacher, die ihm gegen das Ende ſeines Lebens nach dem Throne ſtrebten, wider ſeine befeſtigte Macht nichts ausrichten. Erſt nach ſeinem Tode brach die Unzufriedenheit des Volks in offne Empörung aus, und ſein unwürdiger Sohn, Rehabeam, vermochte die Theilung des Reichs nicht zu hindern. Die 40jährige Regierung Salomos, die er wohl ſchwächer und unrühmlicher endete, als er ſie begann, wird jedoch wegen ihres Glanzes und ihrer glücklichen Ruhe von den Israeliten noch immer als einer der

hellſten Lichtpuncte in ihrer Geſchichte geprieſen, und das ganze Morgenland ſieht in ihr eine goldene Zeit, deren Bilder die orientaliſche Poeſie an den ins Unermeßliche geſteigerten Ruf der Eigenſchaften dieſes Königreichs anknüpft. In der That gehörte er mehr dem geſammten Orient, als ſeinem Volke an. Seine Denkungsart war viel freier, als einem Hebräer geziemte. — In den Schriften, die die Bibel unter ſeinem Namen enthält, und die, wenn auch ihre Zuſammenſetzung einer viel ſpätern Zeit zugeſchrieben wird, in ihrem Grundſtoffe doch unſtreitig Salomoniſchen Urſprungs ſind, ſpricht ein philoſophiſcher Geiſt, der ſich über die Einſeitigkeit der hebräiſchen Nationalität zu weltbürgerlichen Anſichten erhoben hat. Seine Sprichwörter (Meſchalim, Gnomen, Sentenzen, überſetzt von Döderlein und Ziegler) ſind reich an ſcharfſinnigen, witzigen Sprüchen, ſein Prediger (Kohelet, Verſammlung der Weiſen, überſetzt von Mendelsſohn, Friedländer, Kleuker, Schmidt, Nachtigall u. a.) erinnert an die Philoſophie, welche ſich geiſtreiche Große und Weltleute im Überdruß eines langen, üppigen Lebensgenuſſes aus dem Schatze ihrer Erfahrungen endlich zu bilden pflegen, dagegen das Hohelied (Schir Haſchſchirim) die ganze Glut und Süßigkeit einer bräutlichen Liebe ausdrückt, und, ſei es auch das Werk eines ſpätern Dichters, doch im Geiſte Salomos darſtellt, wie glücklich er auch in der Liebe war. (Vergl. d. Art. Hohes Lied.) Daher iſt ſeine Weisheit und ſein Glück bei der Nachwelt ſprichwörtlich geworden, und die Mährchen der Rabbinen, die Helden- und Liebesgedichte der Perſer und Araber feiern ihn, wie die romantiſchen Sagen der Normänner und Britten den König Arthus, als einen fabelhaften König, deſſen in der Bibel ſelbſt gerühmte Kenntniß der Natur, deſſen Reichthum an Sinnſprüchen und Räthſeln, deſſen Herrlichkeit und Macht in ihren Darſtellungen zu Zauberei und Wunder wird. — Der Siegelring Salomos war nach dieſen Dichtungen der Talisman ſeiner Weisheit und Zauberkraft, und hat, wie der Salomoniſche Tempel, in den Geheimniſſen der Freimaurerei und Roſenkreuzerei hohe ſymboliſche Bedeutung.

Salonichi (Theſſalonich, Solaniki), eine große, anſehnliche Stadt in Macedonien, nächſt Conſtantinopel die wichtigſte Handelsſtadt in der europäiſchen Türkei, iſt mit hohen Mauern und Feſtungswerken umgeben, liegt am Ende des durch viele Anſchwemmungen ſehr ſeicht gewordenen thermäiſchen Meerbuſens, an dem ſteilen Abhange des Berges Kurtiah in der Geſtalt eines Dreiecks, zeichnet ſich vor andern türkiſchen Städten durch Reinlichkeit aus, und enthält zehn große und mehrere kleinere Moſcheen, neun Bäder und 70,000 Einw., darunter 10,000 Griechen und 23,000 Juden, welche an 4000 Häuſer bewohnen, und hier eine hohe Schule, Hora genannt, mit 200 Lehrern und 1000 Schülern haben. Die Häuſer ſind ganz im türkiſchen Style erbaut und die Bazars befinden ſich in dem untern Theile der Stadt. Die beiden vorzüglichſten Moſcheen ſind zwei ehemalige, der heiligen Sophia und dem heiligen Demetrius geweihte, griechiſche Kirchen. In der letztern zählt man 360 Säulen, welche das Dach und zwei Gallerien tragen. Auch befinden ſich hier einige griechiſche Kirchen, ein griechiſcher Metropolit, einige griechiſche Klöſter und eine catholiſche Kirche. Ferner iſt die Stadt der Sitz eines Paſcha von drei Roßſchweifen. Der Hafen iſt ſicher, kann 300 Schiffe faſſen, und es laufen in denſelben Schiffe aus allen Häfen der Türkei und aus vielen chriſtlichen Ländern ein. Von dem mit ſieben Thürmen verſehenen

Caſtelle, welches zum Theil auf einer Anhöhe liegt, und die Stadt beherrſcht, hat man eine entzückende Ausſicht auf den ganzen Meerbuſen, die Stadt und die unabſehbare Ebene Macedoniens und die ſie durchſchlängelnden Flüſſe. Nordwärts von dieſer Ebene zieht ſich eine hohe Bergkette, jetzt Xerolivado genannt. Man findet in und außerhalb der Stadt noch viele Alterthümer mit Inſchriften. Seit dem 17ten Jahrh. iſt ſie ein wichtiger Handelsplatz, und Italiener, Engländer, Deutſche, beſonders aber Franzoſen, machen bedeutende Handelsgeſchäfte dahin. Schweden, Dänemark, Holland, Rußland und Neapel haben zwar Conſuln daſelbſt, aber ihr Handel iſt nicht ſo bedeutend, wie derjenige der obigen Nationen; doch werden die ruſſiſchen Geſchäfte mit Sammet, Seide und Pelzen mit jedem Jahre wichtiger. Unter den Manufacturen der Stadt zeichnen ſich die großen Zubereitungen von türkiſchem Garn, die Lederarbeiten und Färbereien aus.

Salpeter iſt ein weißes ſäulenförmiges Salz, aus Salpeterſäure und Kali beſtehend, von kühlendem, ſcharfen Geſchmack. Er erzeugt ſich an vielen Orten von ſelbſt, wenn ſeine Beſtandtheile in dem Erdboden vorhanden ſind, z. B. in Viehſtällen, Gottesäckern. In Oſtindien bildet er ſich an der Nord- und Oſtſeite vieler Hügel und Mauern öſtlich vom Ganges, und wird daſelbſt von den Einwohnern zuſammengekehrt (Kehrſalpeter). Zu Molfetta kryſtalliſirt er in einigen Höhlen; in Ungarn kommt er in Flötzgebirgen vor. In den Salpeterpflanzungen (wie man die Anſtalten zur künſtlichen Gewinnung des Salpeters nennt) bereitet man den Salpeter aus verweſenden thieriſchen, d. i. ſtickſtoffhaltigen, Dingen, weil dieſe während ihrer Zerſetzung, durch Einfluß der atmoſphäriſchen Elektricität, mit dem Sauerſtoffe der Luft Salpeterſäure bilden. Man ſchichtet zu dem Ende thieriſche Abfälle, Straßenkoth, Urin u. ſ. w. zu Haufen auf, in welche Kalk oder ein anderer anziehender Körper gemengt wird, damit die gebildete Säure ſich nicht zerſtreue, ſondern ſich mit ihnen verbinde, bedeckt ſie mit Dächern, welche den Regen, nicht aber die Luft abhalten, ſticht ſie oft um, und begießt ſie mit Urin. Nachdem der Salpeterſieder durch Proben ſich von der entſtandenen Säure überzeugt hat, laugt er die Erdhaufen in Käſten oder Fäſſern aus, und bekommt eine Lauge, welche die gebildete Salpeterſäure an jene ihr dargebotene Körper, Kalk, Ammonium, Talkerde, gebunden enthält. Durch hinzugebrachte Holzaſchen-Potaſchenlauge oder ſchwefelſaures Kali ſcheidet er dieſe von der Salpeterſäure und verbindet die Säure mit Kali zum Salpeter, den er, als in der klaren Lauge zurückbleibend, durch Abdampfen und Kryſtalliſation oder Läutern gewinnt. Der ſo erhaltene rohe Salpeter iſt noch mit etwas gemeinem Salze, auch wohl mit Schwefelſäure verunreinigt, er kann davon durch wiederholte Kryſtalliſation getrennt werden, und dient dann zum ökonomiſchen (Einpökeln), techniſchen (Schießpulver) und Arzneigebrauche (zur Reinigung der Luft durch Räucherungen, als harntreibendes, beruhigendes und kühlendes Mittel). Der Name Nitrum kommt zwar ſchon bei Plinius u. a. vor, doch ſcheinen die Alten darunter Natrum zu verſtehen, da die erſte gewiſſe Nachricht vom Salpeter ſich von Albertus Magnus und Roger Baco herſchreibt.

Salpeterſäure wird durch Vermiſchung von Vitriolöl mit reinem Salpeter und Deſtillation gewonnen. Die gelbe dampfende Säure heißt Spiritus nitri fumans, eine ſchon mit Waſſer ver-

dünnte weiße wird Scheidewaſſer genannt. Dieſe muß, wenn ſie rein iſt, Silber und Blei klar und ohne Rückſtand auflöſen. Mit ⅓ Salzſäure vermiſcht, gibt ſie das Goldſcheidewaſſer, Königswaſſer oder Aqua regis, das zum Auflöſen des Goldes und der Platina dient.

Salvator Roſa, ſ. Roſa (Salvator).

Salvegarde iſt der von einem General oder Kriegsbefehlshaber im Kriege einem Orte, einem Hauſe oder einer einzelnen Perſon zur Sicherung vor Plünderungen und Mißhandlungen ertheilte Schutzſchein. Auch die Wache, welche zu jenem Zweck gegeben wird, heißt Salvegarde (Schutzwache), und trägt den ſchriftlichen Befehl des Generals u. ſ. w. zu ihrer Beglaubigung bei ſich. Auf die Verletzung der Salvegarde ſteht die Todesſtrafe. Wenn feindliche Truppen einen Ort einnehmen, wo die Salvegarden ſich befinden, ſo werden letztere nicht zu Kriegsgefangenen gemacht, ſondern frei fortgeſchickt. An manchen Orten nennt man auch eine Art von Polizeiwache, die zur Wegſchaffung von Bettlern gebraucht wird, Salvegarden.

Salvus Conductus, oder **ſicheres Geleit**, nennt man das einem Angeſchuldigten geleiſtete richterliche Verſprechen ſeiner Befreiung von dem Gefängniſſe, unter der Bedingung, daß er ſich vor Gericht ſtellen, und der Unterſuchung unterwerfen werde. Ein Salvus Conductus wird in der Regel nur dann ertheilt, wenn es dem Richter an anderweitigen, anſcheinend zureichenden Mitteln fehlt, ſich der Perſon des Angeſchuldigten zu verſichern. Übrigens kann das ſichere Geleit oder der Salvus Conductus ein vollkommener (Salvus conductus plenus) ſein, der ſich nämlich auf die ganze Zeit der Unterſuchung erſtreckt; dieſer wird nur in Fällen, wo die Habhaftwerdung des Angeſchuldigten überaus ſchwierig, an der Unterſuchung wegen anderer Mitſchuldigen dem Richter ſehr gelegen, oder auch das Verbrechen ſelbſt nicht ſo groß iſt, daß eine fernere Entweichung zu fürchten wäre, ertheilt; oder ein unvollkommener (Salvus conductus minus plenus), der eine kürzere Dauer der Befreiung vom Verhafte beſtimmt, als die Zeit der Unterſuchung beträgt. Gewöhnlich wird bei Ertheilung des ſichern Geleits eine Bürgſchaft dafür erfordert, daß der Angeſchuldigte ſich wirklich ſtellen wolle; oder es wird unter der Bedingung ertheilt, daß es ihm nur, falls er ſich zur Unterſuchung ſtelle, zu Gute kommen ſolle. Übrigens kann der mit einem ſichern Geleit wegen eines Verbrechens verſehene Angeſchuldigte ſich dadurch nicht gegen die Verhaftung wegen anderer, nicht darin benannten Vergehungen ſchützen. — Ein dergleichen Salvus Conductus oder Schutzſchein wird auch Reiſenden oder Flüchtlingen im Kriege, redlichen Falliten gegen ihre Wechſelgläubiger, wie auch Wechſelſchuldnern von ihren Gläubigern ertheilt, um ſicher und frei nach einem Orte kommen, ſich dort aufhalten, und in vorgeſchriebener Zeit und Art wieder abreiſen zu können. N. G.

Salz. Salze ſind zuſammengeſetzte Körper, die aus Säuern und Grundkörpern, nämlich Erden, Alkalien oder Metalloxyden beſtehen. Deshalb unterſcheidet man ſie, nachdem ſie Alkalien enthalten, in Neutralſalze, wenn ſie Erden enthalten, in Mittelſalze, und wenn ſie aus Metalloxyden entſtehen, in metalliſche Salze. Der Chemiker ordnet ſie nach den Säuren, aus denen ſie beſtehen, und da er jetzt 42 Säuren kennt, betrachtet er ſie in eben ſo viel Ordnungen. Ihr allgemeinſter Charakter iſt ihre Zuſammenſetzung aus Säuren

und Grundkörpern, die meiſten löſen ſich auch im Waſſer auf und kryſtalliſiren daraus wieder, jedes in ſeiner beſondern regelmäßigen Geſtalt. Einige zerfallen an der Luft zu Pulver, ſobald die warme oder trockne Luft mehr Verwandtſchaft zum Kryſtallwaſſer hat, als das Salz; im Gegentheil aber zerfließen ſie. Einige ſind im Feuer flüchtig und werden deshalb flüchtige Salze genannt, zum Unterſchiede von den feuerbeſtändigen. Die Salze zerfließen meiſtens über dem Feuer in ihrem Kryſtallwaſſer, ſobald dieſes aber durch die Hitze verdunſtet iſt, trocknet das Salz ein, und nur verſtärktes Feuer kann es zur eigentlichen Schmelzung bringen. Bisweilen dehnt man auch den Namen Salz auf die Alkalien und Säuren, wiewohl mit Unrecht, aus, und ſagt alkaliſche und ſaure Salze. — Salze ſind übrigens ſowohl als Heilmittel, als auch in den Künſten und Gewerben von ausgebreitetem Nutzen. Man erinnere ſich an den Vitriol, Alaun, Bleizucker in der Färberei; an den Salpeter, der zu Schießpulver verarbeitet wird; an das Bitterſalz, Glauberſalz und den Salmiak, welche treffliche Heilmittel geben; endlich bedarf ihrer der Chemiker zu ſeinen Arbeiten und zu ſeiner Wiſſenſchaft am nöthigſten. Unter Salz aber im gemeinen Leben wird immer Küchenſalz verſtanden, eine Verbindung von Salzſäure mit Soda (ſ. dieſe Art.). Das Seewaſſer enthält es in großer Menge aufgelöſt, auch finden ſich davon in England, Niederſachſen, Polen, Abyſſinien ꝛc. große Maſſen in der Erde aufgelagert, die theils als trocknes Steinſalz ausgegraben werden, theils durch Waſſer in der Erde aufgelöſt, als Salzquellen zum Vorſchein kommen und verſotten werden. Man unterſcheidet daher im Handel dreierlei Salz nach der Art der Gewinnung: Steinſalz, Seeſalz, Soolenſalz. Dieſes Salz hat einen angenehmen Geſchmack, kryſtalliſirt in Würfeln, bleibt an der Luft unverändert. Seine Kryſtallen kniſtern in der Glühhitze und verflüchtigen ſich beim Weißglühfeuer. Die Gewinnung des Seeſalzes iſt ſehr einfach. Man läßt das Seewaſſer durch die Sonnenwärme in thönernen Ciſternen verdunſten, oder ſiedet es in Pfannen ein. Das Küchenſalz aus den Salzſoolen wird auf den Salinen durch Gradirung (ſ. d. Art.) und Verſiedung gewonnen. Man unterſucht zu letzterem Ende den Salzgehalt der Soole, um zu wiſſen, ob ſie ſo ſtark an Salz ſei, daß ſie den Aufwand der Verſiedung decke. Iſt dies, ſo wird ſie in Blechpfannen verſotten, denen man wenig Tiefe, aber viel Oberfläche gibt. Nachdem das erſte Aufſieden (Stören) mit einem Zuſatz von Rindsblut erfolgt iſt, kommt das eigentliche Salzſieden oder Soggen. Dazu iſt 70 Grad R. die beſte Temperatur. Nachdem ſich das Salz zu Boden geſetzt hat, wird es ausgeſchaufelt und in Weidenkörben in die Trockenkammern gebracht. Dieſe Trockenkammern ſind in dem Bodenraume des Siedehauſes, und werden aus den Schornſteinen deſſelben geheizt. Das erſte gypshaltige Salz heißt Krückſalz, dann kommt das reinere der erſten Aufſchläge, das letzte wird ſchlechter, die Mutterlauge liefert gelbes Salz. Der Pfannenſtein (eine Verbindung von Glauberſalz, Gyps und Kochſalz) ſetzt ſich, wegen ſeiner Schwerlöslichkeit an die Böden der Pfannen ab. Er wird zerſchlagen, das Glauberſalz durch Auslaugen und Kryſtalliſation geſchieden, der Rückſtand als Gyps oder Düngeſalz auf Kleefelder benutzt. Aus der übrig bleibenden Mutterlauge bereitet man gewöhnlich kohlenſaure Talkerde durch Zuſatz von Potaſchenlauge. F.

Salzburg war nach dem weſtfäliſchen Frieden bis 1802, außer den drei geiſtlichen Kurfürſtenthümern, das einzige Erzbisthum in

Deutſchland. Es lag im baierſchen Kreiſe, hatte 180 □M., 16 Städte, 23 Marktflecken und in ältern Zeiten 250,000 Einw. Durch die heftigen Bedrückungen aber, welche viele von ihnen wegen der proteſtantiſchen Religion, zu der ſie ſich bekannten, beſonders unter dem Erzbiſchof Leopold Anton Eleutherius von Firmian (von 1729—1733) zu leiden hatten, wanderte eine große Anzahl von Menſchen, die ſich über 30,000 belaufen haben ſoll, aus, ſo daß in ſpätern Zeiten die Volksmenge kaum 190,000 betrug. Jene Ausgewanderten begaben ſich in andere deutſche Länder, auch nach Holland, England, Rußland, Schweden und Nordamerika, wo ſie durch ihre Thätigkeit und ihren Kunſtfleiß zu dem Flor ihres neuen Vaterlandes kräftig wirkten. — Das ſalzburgiſche Land iſt gebirgig und enthält gleichſam nur ein einziges großes Thal längs der Salza, in welches viele Nebenthäler auslaufen. Es wird ſonderlich auf der rechten Seite, längs der ſüdlichen Grenze des Landes, von ſehr hohen Gebirgen, die zur noriſchen Alpenkette gehören, eingeſchloſſen. Viele derſelben (namentlich das 10,381 Fuß hohe Höchhorn) ſind mit ewigem Schnee bedeckt, und zeigen alle Erſcheinungen der Schweizeralpen, Gletſcher, Klüfte, Schneelawinen, Waſſerfälle ꝛc. Gegen Norden iſt das Lan offen und hat einige ſchöne Ebenen. Die Luft iſt rein und geſund, aber ſtrenge. Die Winter ſind ſtark und anhaltend, die Sommer in den engen Thälern ſehr heiß; die meiſten Berge ſind fruchtbar und tragen unten Getreide, weiter hinauf Waldungen und gegen den Gipfel zu vortreffliche Weiden, Almen oder Alben genannt. — Zwiſchen den Bergen gibt es viele breite und fruchtbare Thäler, und der nördliche ebnere Theil des Landes iſt ſehr fruchtbar. Auch wird der Feldbau mit Emſigkeit betrieben. Doch bringt das Land nicht ſo viele Feldfrüchte, beſonders Getreide, hervor, als es braucht; Baum- und Gartenfrüchte aber hinlänglich, Wein nirgends. Die Waldungen ſind von Wichtigkeit, noch wichtiger iſt der treffliche Graswuchs, der eine ſtarke Viehzucht veranlaßt. Die Rindviehzucht, welche ganz auf ſchweizer Art getrieben wird, iſt überaus beträchtlich, und macht die Hauptnahrung des Landes aus. Das Vieh iſt von ungewöhnlicher Größe. Auch die Pferdezucht von einem nicht ſchönen, aber ſehr ſtarken Schlage, iſt anſehnlich. An Wild iſt großer Überfluß. Sehr wichtig ſind die Mineralien, und unter dieſen iſt das Steinſalz das erſte. Die übrigen ſind Gold, Silber, Kupfer, Blei, Eiſen, Kobalt, Arſenik, Bergkryſtalle, Marmor, Salpeter, Braunſtein, Speckſtein, Serpentin, Asbeſt, Torf, mineraliſche Quellen. Die Verarbeitung der Bergerzeugniſſe macht beinahe den einzigen Fabrikzweig des Landes aus. Man hat Eiſen-, Stahl- und Meſſinghämmer, doch wird noch vieles roh ausgeführt. Hier und da verfertigt man wollene Waaren und die Baumwollenſtrickerei iſt durch das ganze Land verbreitet. Der Bauer pflegt ſein Bedürfniß an Flachs und Wolle nicht nur zu ziehen, ſondern auch ſelbſt zu verarbeiten, und macht ſich Tuch, Leinwand, Strümpfe und Schuhe zu eigenem Gebrauche. — Die ehemaligen Erzbiſchöfe von Salzburg hatten große Vorrechte. Sie konnten in den Adelſtand erheben, hatten mit den Herzogen von Baiern das Directorium im baierſchen Kreiſe, auf den Reichstagen die erſte Stelle auf der geiſtlichen Bank im Fürſtenrathe, und abwechſelnd mit Öſterreich (welches aber immer den Anfang machte) von einem Gegenſtande zum andern das Directorium im reichsfürſtlichen Collegium. Außerdem erhielten ſie von dem Kaiſer, auch wenn ſie nicht aus fürſtlichen Häuſern waren, den Titel: Ew. Liebden,

dagegen die geiſtlichen Kurfürſten in dieſem Falle nur Ew. Andacht genannt wurden. Im J. 1802 wurde dies Erzbisthum verweltlicht, und nebſt Eichſtädt, Berchtolsgaden und einem Theile von Paſſau dem Erzherzoge von Öſterreich und Großherzoge von Toscana, Ferdinand, zur Entſchädigung für Toscana gegeben. Außerdem ward der Erzherzog unter die Zahl der Kurfürſten aufgenommen. Durch den presburger Frieden (1805) kam Salzburg unmittelbar an Öſterreich, und Eichſtädt und Paſſau an Baiern, wogegen der Erzherzog-Kurfürſt Würzburg bekam. Der wiener Frieden (1809) ſtellte Salzburg zur Verfügung Napoleons, der es 1810 an Baiern abtrat. Nach dem pariſer Frieden iſt es von Baiern wieder an Öſterreich vertauſcht worden, mit Ausnahme eines Theiles vom linken Salza-Ufer, welcher, nebſt Berchtolsgaden, bairiſch geblieben iſt. Der öſterreichiſch gewordene Theil Salzburgs bildet jetzt (mit Ausnahme einiger kleinen zu Tirol geſchlagenen Bezirke) den Salzach- oder ſalzburger Kreis des Landes ob der Ems. — Die Hauptſtadt Salzburg iſt auf drei Seiten von Bergen und gegen Norden von einer Ebene umgeben, und liegt in einer ſehr romantiſchen Gegend, an beiden Ufern der Salza, über welche eine 370 Fuß lange und 40 Fuß breite Brücke führt. Die Stadt mit 860 Häuſern und 13,000 Einw. hat zwar enge und krumme Straßen, aber regelmäßige Plätze (den Hofplatz mit dem prächtigen Springbrunnen von Marmor, den mit Arcaden und Gallerien eingefaßten Domplatz) und gut, meiſt in italieniſcher Manier, erbaute Häuſer. Einige Feſtungswerke umgeben die Stadt; und auf dem Nonnenberge, dem höchſten öſtlichen Puncte des Mönchsberges, liegt 100 Klafter hoch über der Salza die Feſtung Hohenſalzburg, mit einem Zeughauſe und einer unvergleichlichen Ausſicht. Der ſüdliche Theil des Mönchsberges iſt gleich einer Wand ſenkrecht abgeſchnitten, und dient zu einem unerſteiglichen Bollwerke. Durch den Mönchsberg führt das neue oder Sigismundsthor, welches von 1769 bis 1774 erbaut wurde, und ein 150 Schritte langes und 7 bis 8 Schritte breites, durch einen Felſen gehauenes Gewölbe darſtellt. Vor demſelben ſteht die 15 Fuß hohe Bildſäule des heiligen Sigismund von weißem Marmor. Zu den merkwürdigſten Gebäuden der Stadt gehören: das Reſidenzſchloß oder der jetzige erzbiſchöfliche Palaſt, die im edelſten Geſchmacke und im Style der Peterskirche aufgeführte prächtige Domkirche mit zwei Thürmen und vor derſelben die bronzene Bildſäule der unbefleckten Empfängniß, die Gebäude des Lyceums (oder der ehemaligen Univerſität) mit einer ſchönen Kirche, das neue Dicaſterialgebäude, das Capitelhaus, das Hofſtallgebäude mit einem in Felſen gehauenen Amphitheater, deſſen man ſich als Sommerreitſchule bedient hat, und mehrere Paläſte des Adels, als der Lodroniſche, Kuenburgiſche ꝛc. Die ehemalige ſchöne Sommerreſidenz Mirabella brannte 1818 nebſt einem beträchtlichen Theile der Stadt ab. Außer dem Lyceum findet man hier eine mediciniſch-chirurgiſche Lehranſtalt, ein Gymnaſium, ein Prieſterſeminar, ein Schullehrerſeminar, mehrere Bücher- und Kunſtſammlungen. Von Fabriken ſind hier eine Drahtzieherei, zwei Eiſenhämmer, vier Tabaks-, vier Stärke- und Puderfabriken, eine Spielcharten-, eine Majolika-, eine Baumwollen-, eine Kattun-, eine Siegellack- und eine Lederfabrik. Auch treibt die Stadt wichtige Handelsgeſchäfte, und jährlich werden zwei Meſſen oder Dulden gehalten. In der Nähe liegen die beiden landesfürſtlichen Luſtſchlöſſer Hellbrunn mit künſtlichen Waſſerwerken und Kleßheim mit einer Faſanerie; das

gräflich Firmianiſche Schloß Leopoldskron, bekannt wegen ſeiner herrlichen Gemäldegallerie, und das fürſtlich Schwarzenbergiſche Schloß Aigen mit ſchönen Gartenanlagen.

Salzmann (Chriſtian Gotthilf), der berühmte Stifter der Erziehungsanſtalt zu Schnepfenthal, war 1744 zu Sömmerda im Erfurtiſchen geboren. Für den Stand ſeines Vaters, der erſt zu Sömmerda, dann zu Erfurt Prediger war, wurde Salzmann auf gewöhnliche Weiſe gebildet, ſtudirte 1761 — 1764 zu Jena, erhielt 1768 die unbedeutende Pfarrſtelle zu Rohrborn im Erfurtiſchen, und folgte 1772 dem Rufe zum Diakonat an der Andreaskirche zu Erfurt, an welcher er bald darauf Paſtor ward. Hier fand er als gemeinfaßlicher, herzlicher Prediger Beifall, aber auch wegen ſeiner vorurtheilsfreien Denkart Widerſacher. Frühzeitig hatte er ſich zum eigenen Forſchen gewöhnt, und bei ſeinen theologiſchen Studien auf die Seite der damals noch ſeltenen Freunde der Aufklärung gewendet. Durch Rouſſeau und Baſedow geweckt, und voll Empfänglichkeit für die Stimme der Natur, beobachtete er ſeine eigenen Kinder, und ſchlug bei ihrer Erziehung den Weg ein, den ſeine Neigung zum Einfachen und Natürlichen und die umlaufenden philanthropiſchen Ideen ihm vorzeichneten. Bei dieſer Erfüllung ſeiner Vaterpflicht ward er ſich ſeines Berufs zum pädagogiſchen Schriftſteller und praktiſchen Erzieher bewußt, den er zuerſt durch ſeine 1778 herausgegebenen Unterhaltungen für Kinder und Kinderfreunde und noch mehr 1780 durch ſein treffliches Krebsbüchlein (eine Anweiſung zur unvernünftigen Kinderzucht, die mit ergreifender Ironie auf den entgegengeſetzten Zweck hinwirkt) und durch ſeine Schrift über die beſten Mittel, Kindern Religion beizubringen, beurkundete. — Im J. 1781 erhielt er einen Ruf von Baſedow zu einer Stelle an deſſen Philanthropin zu Deſſau, und die Begeiſterung für das Unternehmen dieſes merkwürdigen Mannes beſtimmte ihn zur Niederlegung ſeines Paſtorats, um die ihm zugedachte Stelle als Religionslehrer und Liturg an der erwähnten Anſtalt anzutreten. Doch konnte er ſich hier, obſchon mit gleichgeſinnten Pädagogen zuſammenwirkend, wegen des Mangels an Einheit und Zuſammenhang in der Leitung dieſer Anſtalt nicht ganz befriedigt fühlen, und unerträglich war ihm das Anſinnen, ſeine Schriften allein der Gelehrten-Buchhandlung zu Deſſau in Verlag zu geben. Wie er als Religionslehrer wirkte, beweiſen ſeine Vorträge bei den Gottesverehrungen der Anſtalt, die er 1781 — 83 in 4 Bdchn. herausgab. Den Freunden der damals beliebten nüchternen Anſicht des Chriſtenthums waren ſie willkommen, und durch ihre Faßlichkeit und ſenfte Wärme auch der Jugend erbaulich. Vorzügliches Aufſehen aber machte ſein Roman, Carl von Carlsberg, oder über das menſchliche Elend, den er 1783 anfing und 1788 mit dem 6ten Bde. beendigte. — Geſtützt auf ſeinen literariſchen Ruf und Erwerb, und von dem Wunſche, auf eigene Hand zu wirken, getrieben, verließ er 1784 Deſſau, und gründete auf dem von ihm angekauften, und wegen ſeiner geſunden, freundlichen Lage wohl dazu geeigneten Landgute Schnepfenthal bei Waltershauſen im Gothaiſchen eine Erziehungsanſtalt, deren Zöglinge anfangs nur aus ſeinen Kindern und wenigen Pflegeſöhnen beſtanden. Ungeachtet ihm der Herzog von Gotha 4000 Thlr. zu dieſem Unternehmen ſchenkte, und die herzogliche Regierung manche Vortheile und Freiheiten bewilligte, waren doch die Mittel, mit denen er nun an den Bau der Inſtitutsgebäude ging, bei weitem nicht hinlänglich, und unſtreitig hat ſeine unermü-

dete Thätigkeit, ſein tüchtiger Verſtand, der ſich in dem wichtigen Fache des Haushalts bald zurecht fand, ſeine Ordnungsliebe und Rechtlichkeit und ein feſtes Vertrauen auf Gott zum Gelingen ſeines Werks das Beſte gethan. Er fand Freunde, die ihn unterſtützten, und geſchickte Mitarbeiter bei dem Erziehungsgeſchäfte, unter denen Andre, welcher 1787 eine Töchteranſtalt zu Schnepfenthal gründete und ſie 1790 nach Gotha verlegte, ſpäter als fürſtlich ſalmiſcher Wirthſchaftsrath in Mähren lebte, gegenwärtig aber als königlich würtembergiſcher Hofrath in Stuttgart ſich aufhält, der nun verſtorbene Naturforſcher Bechſtein, der in der Folge ein Forſtinſtitut bei Waltershauſen gründete, ſpäter den Ruf als Director der Forſtakademie zu Dreißigacker annahm, der Philolog Lenz, in der Folge Director am Gymnaſium zu Nordhauſen, ſpäter zu Weimar, jetzt wieder in Schnepfenthal privatiſirend, Glaz, jetzt Conſiſtorialrath in Wien, Guts Muth, der Wiederherſteller der Gymnaſtik und Herausgeber der pädagogiſchen Bibliothek, Weißenborn, Blaſche, Ausfeld u. a. m. als pädagogiſche Schriftſteller und einſichtsvolle Erzieher rühmlich bekannt ſind. — Das fröhliche Leben, die körperlichen Übungen, die lachende rothe Uniform der Zöglinge, die Reiſen, welche Salzmann mit ihnen unternahm und gar gemüthlich für Kinder in mehrern Bänden zu beſchreiben wußte, ſeine Jugendſchriften, unter denen das moraliſche Elementarbuch vorzüglichen Werth hat, waren wohlgewählte Mittel, das Publicum zu gewinnen. Aus Deutſchland, der Schweiz, England, Portugal und den nordiſchen Reichen wurden ihm Knaben zugeſandt, und ſelbſt drei Prinzen (von Heſſen-Philippsthal, ſo wie der damalige Erbgraf [jetzt regierender Fürſt zu Schaumburg-Lippe]) anvertraut; auch ſein 1797 herausgegebener Himmel auf Erden wendete ihm viele weiche Vater- und Mutterherzen zu, ſo daß die Zahl ſeiner Zöglinge 1803 bis auf 61 anwuchs. — So wurde Schnepfenthal immer blühender, da ſeine weiſe und wohlberechnete Wirthſchaftlichkeit zu erhalten und zu mehren verſtand, was das Vertrauen der Ältern ihm in die Hände legte. Seit 1788 kam aus der damals zu Schnepfenthal errichteten (jetzt nicht mehr beſtehenden) Buchdruckerei, in Verbindung mit einer Buchhandlung (welche noch jetzt unter dem Namen: Buchhandlung der Erziehungsanſtalt zu Schnepfenthal, fortbeſteht), ſein thüringer Bote, ein vielgeleſenes Volksblatt, und eine Menge von Erziehungs- und Kinderſchriften heraus, durch welche Salzmann und ſeine Mitarbeiter mit Glück und Beifall auf zahlreiche Leſer wirkten. Weil dieſe Mitarbeiter willig auf ſeine Grundſätze und Anordnungen eingingen und überdies ſechs derſelben, Lenz, Weißenborn, Märker und drei Brüder Ausfeld, ſeine Schwiegerſöhne wurden, ſo konnte ſeine Anſtalt, auch nach Vergrößerung ihres Perſonals, ein erweiterter Familienkreis bleiben, wozu der von ihm und den Seinigen ausgehende Geiſt der Liebe, des Vertrauens und der Frömmigkeit ſie gleich anfangs gemacht hatte. Er zog zwei ſeiner Söhne zu Lehrern heran, mehrere ſeiner Töchter ertheilten ſelbſt Unterricht, und der Zuſammenhang ihrer Gatten mit dem gemeinſchaftlichen Hausvater erleichterte ungemein die Erhaltung der Einheit und die Beſtreitung der Koſten. So konnte Salzmann, umgeben von wohlgerathenen Kindern und dankbaren Pflegeſöhnen, im Genuſſe eines redlich verdienten Wohlſtandes und des Beifalls ſeiner Zeitgenoſſen, geachtet und vielwirkend als Schriftſteller, vor andern glücklich geprieſen werden (wenn man nämlich die Kehrſeite ſeiner Lage, z. B. die vielen Sorgen,

welche die Erhaltung einer ſolchen Anſtalt, in Verbindung mit einer ſtarken Familie, mit ſich führen mußte, den Verdruß, welcher mit dem Wechſel und der nicht immer glücklichen Wahl der jüngern Lehrer nothwendig verbunden war, die Vorurtheile von Seiten ſeiner Nachbaren, mit welchen er zu kämpfen hatte, u. a. Umſtände in den Hintergrund ſtellte.) Doch wie die Idee ſeines Unternehmens und der Geiſt ihrer Ausführung meiſtentheils der Zeit angehört hatte, wo es entſtand und gedieh; ſo mußte der Eintritt einer neuen Zeit und anderer Anſichten ihm nachtheilig werden. Zwar hat er gehalten, was er verſprach. Eine bedeutende Anzahl von ihm erzogener tüchtiger junger Männer bewies denen, welche den Ruhm des Gelehrten nicht für den einzigen halten, daß er mit Recht bei ſeinen Zöglingen mehr auf körperliche Geſundheit und Kraftübung, auf Brauchbarkeit für den künftigen Stand und Beruf, auf reine Sittlichkeit und Menſchenliebe hingearbeitet hatte, als auf große Gelehrſamkeit; aber die poetiſirende ſchöne Welt fand die Idylle des ſchnepfenthaler Lebens doch zu nüchtern, ſeine Kinderorden, ſeine Kartoffeln-, Kirſch- und andern Kinderfeſte, ſo erfreulich ſie ſeinen Zöglingen ſein mochten, fielen in der Meinung des im Zeitalter Napoleons mit großartigern Feſtlichkeiten beſchäftigten Publicums, und überdies ward bei der allgemeinen Verarmung die Zahl der Ältern, die den Aufwand der Penſionskoſten in Schnepfenthal beſtreiten konnten, immer geringer. So ſank die Anſtalt ſeit 1807 und kam 1809 bis auf 36 Zöglinge herab; auch zeigte ſich eben nicht Hoffnung zur Wiederkehr ihrer vorigen Blüthe, da das Aufgehen der ſchweizeriſchen Sonne am pädagogiſchen Himmel Salzmanns Stern in vieler Augen verdunkelte. Außerdem muß man die Urſache von der Abnahme der Frequenz der Anſtalt auch in der ſtets zunehmenden Anzahl neuer Erziehungsinſtitute in und außer Deutſchland ſuchen. Nachdem ſeine würdige Frau ihm 1810 vorangegangen und ſeine eigene, ſonſt ungemein dauerhafte Geſundheit durch gichteriſche Übel zerrüttet worden war, ſtarb er für ſein Glück und ſeinen Ruhm nicht zu früh, den 31ſten Oct. 1811 im 68ſten Jahre ſeines Lebens. — Sein Tod erneuerte in ganz Deutſchland das Andenken ſeiner großen Verdienſte. Unſtreitig hat er als Erzieher und Volksſchriftſteller viel Gutes gewirkt. Klarheit der Gedanken, Faßlichkeit des Vortrags und edle Einfachheit zeichnete alles aus, was er ſchrieb, und ſeinen Belehrungen und Rathſchlägen kann das Verdienſt der Zweckmäßigkeit nicht abgeſprochen werden, wenn auch ſeine durchaus praktiſche Richtung denen nicht immer zuſagen konnte, welche die ideale Welt für das wahre Gebiet der menſchlichen Geiſtesthätigkeit halten. Salzmanns perſönliche Darſtellung war ganz einfach, aber achtunggebietend; ſeine hohe Stirn bezeichnete den ſelbſtſtändigen Denker, die würdige Haltung ſeines Körpers und ſein patriarchaliſcher Anſtand den Herrn und Vater einer großen Familie. Scharf und eindringend war ſein Blick, ſchnell ſein Entſchluß, ruhig und beſonnen ſein unermüdetes Wirken, groß ſeine Herrſchaft über ſich ſelbſt und ſeine Gewalt über die kindlichen Seelen, die er ſchon durch Blicke und Worte zu regieren wußte. Haushälteriſch ohne Eigennutz, feſt und kräftig ohne Eigenſinn, wohlthätig und hülfreich ohne Eitelkeit, ward er allen, die ihn kannten, ehrwürdig durch das, was er war, wie durch das, was er leiſtete. Tauſende, denen er Lehrer und Führer zur Tugend und ächten Lebensweisheit war, ſegnen das Andenken ſeines Namens. (Vergl. die Art. Philanthropinismus und Schnepfen-

thal.) — Sein ſchönes Werk, die Erziehungsanſtalt zu Schnepfenthal, beſteht noch jetzt unter der Leitung ſeines Sohnes Carl Salzmann. E.

Salzſäure, eine mineraliſche Säure, die durch Zerſetzung des Kochſalzels mittelſt Vitriolöls erhalten wird. Sie iſt im reinen Zuſtande waſſerklar, ſtößt ſtechende Nebel aus und riecht unangenehm. Sie beſteht aus Waſſerſtoff und einem einfachen Körper, den man ehedem oxydirte Salzſäure nannte. Dieſe oxydirte Salzſäure, beſſer Halogen oder Chlorine, entſteht aus der Salzſäure, ſobald dieſe durch Berührung mit ſauerſtoffhaltigen Körpern ihren Waſſerſtoff los werden kann. Glauber ſtellte die gemeine Salzſäure zuerſt aus dem Kochſalze dar, ſie hieß auch lange Zeit nach ſeinem Namen, ſo wie der Rückſtand der Deſtillation, beſtehend aus Schwefelſäure und Soda, noch jetzt Glauberſalz genannt wird.

Samariter oder Samaritaner. Nach dem Untergange des Königreichs Israel entſtand auf dem Gebiete deſſelben, aus den zurückgebliebenen Israeliten von den Stämmen Ephraim und Manaſſe, und den mit ihnen vermiſchten aſſyriſchen Coloniſten ein Volk, das von den Griechen nach der Stadt Samaria, um die es wohnte, den Namen Samariter erhielt. Als die aus der Verbannung zurückgekehrten Juden den Tempel zu Jeruſalem wieder aufbauten, wollten die Samariter daran Theil nehmen, wurden aber von jenen, weil ſie wegen ihrer Vermiſchung mit Heiden unrein und nicht ebenbürtig wären, zurückgewieſen, worauf ſie denn aus Rache den weiteren Bau der Stadt und des Tempels auf einige Zeit zu hindern wußten. Daher der Haß der Juden und Samariter gegen einander, der zu den Zeiten Jeſu, wo die Samariter auf einen kleinen Strich Landes zwiſchen Galiläa und Judäa beſchränkt waren, alle Gemeinſchaft zwiſchen dieſen beiden Nachbarvölkern verhinderte und noch jetzt fortdauert. Nie zur Selbſtſtändigkeit gelangt, haben die Samariter die Schickſale ihres Landes getheilt und unter dem Drucke der Türken ſo an Bevölkerung abgenommen, daß nicht nur ihre im 17ten Jahrh. noch blühenden Colonien in Ägypten jetzt gänzlich ausgeſtorben ſind, ſondern auch zu Napluſa, dem alten Sichem, und Jaffa, den einzigen Orten, wo es noch Samariter gibt, zuſammengenommen, nach einer 1811 an Silveſtre de Sacy zu Paris von ihrem Prieſter Salameh gelangten Nachricht, nur noch dreißig Familien mit etwa 200 Individuen dieſes Volks leben. — Zufolge dieſer Nachricht und anderer Briefe, welche deutſche und engliſche Gelehrte im 16ten und 17ten Jahrh. von den Samaritern erhielten, ſind ſie in religiöſer Hinſicht als eine den Juden, beſonders den Karaiten, die den Talmud verwerfen, ſehr nahe verwandte Secte zu betrachten, und unterſcheiden ſich auch von den rabbiniſchen Juden nur darin, daß ſie außer den fünf Büchern Moſis, an deren göttlichen Urſprung ſie glauben, und dem Buch Joſua keine bibliſche Bücher haben und anerkennen, den Talmud aber, wie alle rabbiniſchen Zuſätze, ganz verwerfen, in Gebräuchen, Sitten und kirchlichen Einrichtungen nur ſo viel, als das Moſaiſche Geſetz ausdrücklich vorſchreibt, pünctlich beobachten, und ſtatt des Tempels zu Jeruſalem den Berg Gariſim in Samaria, wo ſie in glücklichern Zeiten ihre Feſte feierten und ihre Opfer brachten, heilig halten. Die Verehrung des einigen Gottes, die Beſchneidung, die Reinigungen und Feſte, das Purim oder Tempelweihfeſt ausgenommen, haben ſie mit den Juden gemein. Auch glauben ſie an Engel, an die Auferſtehung und Vergeltung in einer andern Welt, und

hoffen auf einen Meſſias, den ſie ſich nach der Weiſſagung Moſis nur als einen Propheten vorſtellen. Ihre Prieſter ſind vom Stamme Levi und werden von ihnen als ihre Obern geachtet. Wegen ihrer Armuth opfern ſie jetzt nur einmal jährlich ein Lamm zum Paſchahfeſte in ihrer Synagoge, wo ſie ihre Gebete und Vorleſungen aus dem Pentateuch in aramäiſch-ſamaritaniſcher Mundart halten und weiß gekleidet gehen. Sonſt ſprechen ſie meiſt arabiſch, zeichnen ſich durch einen weißen Turban aus, und friſten ihr Leben durch Geldwechſel und Handarbeiten. Sie vermeiden jede nähere Gemeinſchaft mit denen, die nicht zu ihrer Secte gehören, und verheirathen ſich nur unter einander, ſo daß ein Mann zwar zur erſten Ehe zwei Weiber auf einmal haben, wenn aber eine davon ſtirbt, nicht vor dem Tode der andern und dann auch nur ein Weib ehelichen darf. — Dieſes allmählig untergehende Völkchen hat beſonders darum einiges Gewicht, weil es einen ſehr alten, wenn nicht, wie einige behaupten, den älteſten Codex des Pentateuchs beſitzt. Um dieſes Schatzes willen ward jener Briefwechſel europäiſcher Gelehrten mit den Samaritern angeknüpft, wodurch bei ihnen die Erwartung einer Hülfe von ihren vermeintlichen Brüdern in Europa erregt und unterhalten worden iſt. E.

Same, oder Samen, der Stoff, welcher allen organiſchen Körpern, folglich dem Thier- und Pflanzenreiche, zur Fortpflanzung dient. Wir verweilen hier nur bei dem Pflanzenſamen. Betrachten wir ſeine äußere Geſtalt, ſo finden wir hier die größte Mannichfaltigkeit. Es gibt kugelrunde, rundliche, eirunde, längliche, tellerförmige, nierenförmige u. ſ. w. Samen, deren Oberfläche bald glatt und glänzend, bald rauh und mit allerlei Nebentheilen verſehen iſt. Bei dem innern Bau haben wir die äußere Schale, oder Bedeckung, ſodann den Kern und den darin eingeſchloſſenen Keim, den eigentlichen Haupttheil zu betrachten. Die äußere Bedeckung ſoll den Samenkern ſchützen. Sie beſteht meiſt aus mehrern über einander liegenden feinen Häutchen, und iſt von verſchiedener Subſtanz. Iſt ſie holzartig und knochenhart, ſo heißt der Same Nuß, deren Kern noch überdies mit einer dünnen und weichen Haut umgeben iſt. Bei vielen iſt die äußere Bedeckung blos pergament- oder lederartig, bei den meiſten aber noch dünner. Der Samenkern beſteht aus einem mehlartigen, ölicht-ſchleimichten Weſen von mehr oder weniger Härte, und beſitzt die Eigenſchaft, die in der Erde befindlichen Feuchtigkeiten einzuſchlucken, wodurch er erweicht wird, anſchwillt und dem Keime zur erſten Nahrung dient. Man ſieht einkernige, zwei- und vielkernige Samen. An der Stelle, wo der Same an der Samenkapſel oder am Fruchtboden befeſtigt war, befindet ſich eine Narbe. Unter dieſer liegt der Keim, welcher die künftige Pflanze enthält. (Man vergl. die Art. Befruchtung und Pflanzen.)

Samiel. Es führt dieſen Namen ein Wind, der ſtoßweiſe in dem wüſten Arabien häufig weht, und von weitem durch ſeinen eigenthümlichen Geruch zu erkennen ſein ſoll. Julius und Auguſt ſind die Monate ſeiner gewöhnlichen Erſcheinung. Seine Geſchwindigkeit iſt ſehr groß, ſeine Wirkungen ſind erſtickend und lebensgefährlich, doch geht er in gewiſſer Höhe über die Erdoberfläche hinweg, und man ſchützt ſich gegen ihn durch Niederwerfen auf die Erde, was man um ſo eher kann, da er ſich durch Geruch, Geräuſch und Staubwolken ſchon von fern ankündigt. In Italien und Dalmatien, wohin er ſich ebenfalls erſtreckt, hat er durch den langen Zug über Meer und Ge-

birge ſchon viel von ſeiner Bösartigkeit verloren. Er heißt dort Sirocco, erſcheint gewöhnlich nach Oſtern, bläſt 14 bis 20 Tage lang, iſt trocken, verſengt die jungen Pflanzentriebe und verſetzt die Einwohner in große Abſpannung und Müdigkeit, welche ſich gegen denſelben durch das Verſchließen aller Fenſter und Thüren zu ſchützen ſuchen. Er folgt gewöhnlich auf Weſtwind, fängt mit Wirbelwinden an und ſchweigt des Nachts etwas. Während ſeiner Dauer ſoll man leicht und reichlich fiſchen.

Sämiſchgerberei unterſcheidet ſich von der Weißgerberei wenig, und nur darin, daß die mit Fett und Kalk zubereiteten Häute nicht weiter durch Alaun gegerbt werden, daher auch an vielen Orten die Weißgerber zugleich ſämiſche Leder liefern. Sie benutzen dazu Häute von Ochſen, Kälbern, Hämmeln, vorzüglich aber von Gemſen, Hirſchen, Rehen und Elenthieren. Dieſe werden mit Kalk gebeizt, ſodann enthaart; hierauf wird ihre Narbenſeite mit einem ſtumpfen Meſſer abgeſtoßen, und ſo werden ſie auf vier bis acht Tage nochmals in den Kalkäſcher gelegt. Nachdem man ſie herausgenommen, wird die Fleiſchſeite glatt abgeſchabt, nochmals auf kurze Zeit mit Kalk behandelt, und ſodann gehörig rein ausgewaſchen und abgeſtrichen. Jetzt werden ſie durch eine gährende Kleienbeize (aus Weizenkleie mit Sauerteig oder Hefen) weiter behandelt und darin gewalkt, damit ſich aller Kalk entfernt. Nach dem Ausringen bekommen ſie durch Walken mit Thran und durch das Färben in der Braut die vollſtändige Zurichtung. Wenn ſie nämlich durch mehrmaliges Walken im Walkſtocke ihre frühere Feuchtigkeit verloren und dafür Thran eingeſogen haben, legt man ſie in Haufen über einander, bedeckt ſie mit leinenen Tüchern und läßt ſie bis zu einer, nicht zu ſtarken, freiwilligen Erhitzung liegen. Durch dieſes ſogenannte Färben in der Braut ziehen ſie den Thran gleichförmig an und erhalten den eigenthümlichen Grad von Geſchmeidigkeit. Das überflüſſige Fett wird ihnen nachmals durch Aſchenlauge wieder genommen. Dann werden ſie vollends durch Streichen und Trocknen zugerichtet. Solche Leder haben eine gelbliche Farbe und dienen wegen ihrer Geſchmeidigkeit zu Beinkleidern und Handſchuhen.

Samniter, die Bewohner der ehemaligen Landſchaft Samnium in Unteritalien, hatten zu Grenznachbaren die Peligner, Marſer, Campaner, Lucaner und Apulier. In frühern Zeiten verbreiteten ſie ſich über den größten Theil jenes Landes. Wir begegnen ihnen häufig in der römiſchen Geſchichte, und lernen ſie hier als ein kriegeriſches und freiheitliebendes Volk kennen, welches die Römer erſt nach langen blutigen Kriegen, die mit einigen Unterbrechungen faſt 70 Jahre dauerten, gänzlich unterjochen konnten. Die erſten Feindſeligkeiten zwiſchen beiden Staaten entſpannen ſich im J. R. 411, als die von den mächtigen Samnitern hart bedrängten Campaner die Hülfe Roms ſuchten und, um ſie dazu zu vermögen (denn ſie hatten mit den Samnitern einen Frieden geſchloſſen), ihr ganzes Land dem Schutze der Römer übergaben. Da nun die Samniter auf die freundſchaftliche Aufforderung derſelben Campanien nicht verließen, ſo rückte ihnen der römiſche Conſul Valerius Corvus entgegen, und nöthigte ſie, nach einem blutigen Treffen, ſich in ihre Grenzen zurückzuziehen. Zu gleicher Zeit hatte ein anderes römiſches Heer das Gebiet der Samniter angegriffen und ebenfalls nach einem verzweifelten Kampfe durch die heldenmüthige Entſchloſſenheit des jungen Publ. Decius Mus einen Sieg über ſie errungen. Die Beſiegten

mußten um Frieden bitten, hielten aber denſelben nur ſo lange, bis ſie ſich von ihrer Niederlage erholt hatten. Denn im J. 426 brach ein neuer Krieg aus, noch blutiger als der erſte, welcher um ſo hartnäckiger geführt wurde, da auch andere Staaten Unteritaliens den Samnitern zu Hülfe kamen. Ob nun gleich die Römer gewöhnlich ſiegten, ſo gerieth doch ihr Heer im J. 433 bei der Stadt Caudium in ſolche Engpäſſe, daß es, auf allen Seiten von feindlichen Scharen umringt, ſich den größten Schimpf gefallen laſſen und unter dem ſchmählichen Joche weggehen mußte. Da indeß der Senat den Frieden, welchen die gefangenen Conſuln mit den Feinden geſchloſſen hatten, verwarf und die Urheber deſſelben den Samnitern auslieferte: ſo wurden zur Fortſetzung des Krieges ſogleich neue Feldherren abgeſandt. Dem tapfern Papirius Curſor gelang es, die erlittne Schmach durch eine gleiche Beſchimpfung an den geſchlagenen Feinden zu rächen. Deſſen ungeachtet dauerte der Krieg mit blutiger Erbitterung fort, weil die Samniter von ihren Nachbaren, welche Roms Oberherrſchaft verabſcheuten, thätig unterſtützt wurden, und ſelbſt der kriegeriſche König von Epirus, Pyrrhus, auf Bitten der beängſtigten Stadt Tarent gegen die Römer kämpfte. Aber die heldenmüthigen Conſuln Papirius Curſor, Q. Fabius Maximus, Publius Decius Mus, Curius Dentatus, Caj. Luſcinius Fabricius u. a. triumphirten wiederholt über die verzweifelt kämpfenden Gegner, und nach den ſchrecklichſten Niederlagen und der gänzlichen Verheerung ihres Landes ſahen ſich die unglücklichen Samniter genöthig, mit andern Völkern, die ihnen beigeſtanden hatten, um Frieden zu bitten. Dieſen erhielten ſie im J. 482. — Als zu Sullas Zeiten ſich die italieniſchen Bundesgenoſſen gegen Rom empörten, ſtanden die Samniter noch einmal gegen ihre Unterdrücker auf und kämpften mit wüthender Erbitterung. Doch Sulla demüthigte ſie gänzlich und befahl, keinem Samniter das Leben zu ſchenken. Viertauſend von ihnen, die gefangen worden waren, ließ er drei Tage nach der Schlacht auf dem Marsfelde niederhauen. Die geringen Überreſte des ſamnitiſchen Volks lebten von dieſer Zeit an in Dörfern zerſtreut. Übrigens iſt noch zu bemerken, daß die Samniter auch Künſte und Handwerke mancherlei Art betrieben. Denn die Nähe ihrer gebildeten Nachbaren, der Griechen in Unteritalien, hatte auf ſie einen ſehr wohlthätigen Einfluß. Selbſt Geſetze und Verfaſſung ſollen ſie größtentheils von denſelben entlehnt gehabt haben. Ihre Regierungsform war demokratiſcher Art. Beim Ausbruch eines Krieges pflegten ſie einen gemeinſchaftlichen Feldherrn zu wählen. M. K.

Samojeden, eine Völkerſchaft, deren Vorzeit in Dunkel gehüllt iſt, da ſie als Nomaden in rauhen Wildniſſen, unbekannt mit Schrift und Zeitrechnung, das Andenken an ihre Schickſale und Helden durch Lieder aufbewahren, die nur unvollſtändige und höchſt unſichere Aufſchlüſſe geben können. Als die ſiegenden Ruſſen ſie erreichten, waren ſie ſchon von den Tataren aus ihren heimiſchen Wohnſitzen verdrängt, von ihren verwandten Stämmen getrennt und nirgends in ihrer eigenthümlichen Verfaſſung. Auch nach ihrer Unterwerfung hat man ſie nicht näher kennen gelernt; denn noch hat kein Forſcher ihre kalten und unwegſamen Wildniſſe betreten. Die einzigen Fremdlinge, welche zu ihnen kommen, ſind die Tributeinnehmer, die aber blos ihr Geſchäft und den Handel im Auge haben. Ähnlichkeit in Sprache, Körperbildung und Lebensweiſe beweiſt indeß die nahe Verwandtſchaft der Stämme und Völker, die wir zu den ſamo-

jediſchen rechnen. Dieſe wohnen jetzt auf den Küſten des Eismeers. Nowaja Semlja bewohnen ſie zwar nicht, aber öſtlich über den Jeniſei reichen die Küſten, wo ſie hauſen, bis zum 65ſten Grade der Breite. In dieſen kälteſten, rauheſten und ödeſten Gegenden des Erdbodens leben ſie einzeln und ſparſam zerſtreut vom weißen Meere bis faſt an die Lena, alſo ſowohl in Europa als in Sibirien. Sie ſelbſt nennen ſich Nenetſch, Menſchen, oder Choſowo, Männer. Der Urſprung des Namens Samojeden iſt zweifelhaft. Die europäiſchen Samojeden wurden Rußland ſchon 1525 zinsbar; ſie wohnen in den Statthalterſchaften Archangel und Wologda zwiſchen den Flüſſen Meſen und Petſchora, von andern Völkern getrennt. Die ſibiriſchen Samojeden, öſtlich vom Ural, finden ſich in der Statthalterſchaft Tobolsk, um den Ausfluß des Ob, in ungeheuern Ländereien einzeln und zerſtreut. Verwandt mit den Samojeden ſind die namüriſchen und jeniſeiſchen Oſtjäken, die Koibalen und Tubinzen am Jeniſei, die Sojoten und Mutoren im ſajaniſchen Gebirge, die Kaimaſchen am Kana und Mana, die Juraken und einige andere unbedeutende Völkerſchaften.

Samos, eine berühmte Inſel im ägeiſchen Meere an der kleinaſiatiſchen Küſte, Epheſus gegenüber. Der größte Theil der Einwohner beſtand aus Joniern und ſie gehörte mit zum ioniſchen Bunde. Die Hauptſtadt hieß ebenfalls Samos (jetzt Kora). Die Samier legten ſich frühzeitig auf Handel und Schifffahrt, und waren die erſten Griechen, welche nach Spanien und Ägypten fuhren. Dadurch und durch die Fruchtbarkeit der Inſel wurden ſie das reichſte und mächtigſte Volk des ioniſchen Bundes. Die griechiſche Kunſt blühte frühzeitig auf Samos, wo man zuerſt gegoſſene Bilder von Bronze verfertigte. Rhökos und ſeine Söhne Theodoros und Telekles waren Bildner zu Samos. Die Inſel war der Juno beſonders geweiht. Ihre Verfaſſung war abwechſelnd monarchiſch, ariſtokratiſch und demokratiſch. Unter Veſpaſian ward Samos römiſche Provinz.

Samothrake oder Samothrace, eine Inſel des ägeiſchen Meeres, unweit Lemnos, an der thraziſchen Küſte, der Gegend von Troja gegenüber, im Alterthume vorzüglich berühmt durch ihre Myſterien, deren Prieſter zuerſt die Kabiren, dann die Dioskuren geweſen ſein ſollen. Die Einweihung in dieſe Myſterien ſollte auch vor den Gefahren zur See ſchützen; daher ſchon von den Argonauten erzählt wird, ſie ſeien auf Orpheus Rath, der ſelbſt ein Eingeweihter war, auf Samothrake gelandet. Wie über alle Myſterien, ſo liegt auch über dieſen ein geheimnißvolles Dunkel, das ſich ſelbſt auf die Namen der verehrten Gottheiten erſtreckt. Daß ägyptiſche und phöniziſche Gottesdienſte und Gebräuche ſpäter mit griechiſchen vermiſcht und verwechſelt wurden, ſcheint gewiß. Später ſoll der ſamothraziſche religiöſe Cultus zu den Etruskern gekommen ſein, jedoch mit veränderten Götternamen. Übrigens genoß die Inſel, aus Achtung für die Myſterien, auch unter der römiſchen Herrſchaft fortdauernd eine gewiſſe Freiheit, und ſelbſt eine Zeitlang nach Chr. Geb. noch ſtanden jene altberühmten Myſterien in Anſehen.

Samuel, der letzte unter den Richtern der Hebräer. Er wurde ſich der hohen Beſtimmung, ſein Volk von den unter ſeinen Vorgängern eingeriſſenen Gräueln der Abgötterei und Geſetzloſigkeit zum Dienſt des einigen Gottes zurückzuführen, ſchon als Knabe bewußt. Im Tempeldienſt herangewachſen, hatte er erkannt, was den Hebräern Noth that, und als ſie von den Philiſtern hart bedrängt wurden,

trat er mit kräftigen Ermahnungen zur Gottesfurcht, als dem einzigen Rettungsmittel, unter ihnen auf. Auf ſein Gebet und Opfer gab Gott ſeinem Volke wieder den Sieg. Daher übertrug es ihm das Richteramt, das er mit großer Thätigkeit zwölf Jahre lang verwaltete, und durch Wiederherſtellung des vernachläſſigten Jehovahdienſtes auszeichnete. Auch gab er der nach Moſis Geſetz verfaſſungsmäßigen Theokratie eine ſtarke Stütze durch Stiftung der Prophetenſchulen (ſ. d. Art. Propheten). Da jedoch ſeine Söhne, denen er bei herannahendem Alter das richterliche Amt übertrug, nicht im Geiſte ſeiner Gerechtigkeit handelten, ſo mußte er dem Verlangen des Volks, einen König zu wählen, nachgeben. Bei dieſer Staatsveränderung, die ſeinen Grundſätzen und Überzeugungen ganz entgegen war, berieth er dennoch das Volk mit der Weisheit und Uneigennützigkeit eines Vaters. Er wußte den erkornen König Saul durch einſchränkende Bedingungen an die alte Verfaſſung zu binden, und wenn er dagegen fehlte, zurecht zu weiſen. Unerbittlich war er aber auch, als dieſer unkluge König ſich Eingriffe in die prieſterlichen Rechte zu Schulden kommen ließ. Er verwarf ihn und ſalbte den Hirtenjüngling David zum Nachfolger auf dem Throne Israels. Vorzüglich durch dieſe glückliche Wahl ward Samuel der Wohlthäter ſeines Volks, doch erlebte er das Ende der Zwiſtigkeiten zwiſchen Saul und David nicht, und noch ſein Schatten mußte den von Gott verlaſſenen König ſchrecken und ſtrafen. Die unter Samuels Namen im A. T. befindlichen hiſtoriſchen Bücher ſind im Geiſte ſeiner hierarchiſchen Idee geſchrieben, doch erweislich von ſpäterer Hand. E.

Sanction (pragmatiſche) iſt die Urkunde, durch welche Kaiſer Carl VI., der ſich ohne männliche Nachkommen ſah, ſeinen weiblichen Nachkommen die Erbfolge in allen ſeinen Staaten zu ſichern bemüht war. Er bewog nicht ohne große Schwierigkeiten alle Fürſten Europas zur Annahme und Gewährleiſtung dieſer Urkunde (daher der Name), bis auf den Kurfürſten von Baiern, der als nächſter männlicher Erbe der öſterreichiſchen Länder ſeinen Beitritt ſtandhaft verweigerte. Wie wenig dieſe Maßregel übrigens Maria Thereſia den unangefochtenen Beſitz ihrer Erbſtaaten ſicherte, iſt aus der Geſchichte Öſterreichs bekannt.

Sanct-Helena. Dieſe in der neueſten Geſchichte als Verweiſungsort für Napoleon merkwürdig gewordene Inſel erhebt ſich ganz einſam in der Mitte des weſtlichen Oceans, hat einen Umfang von höchſtens zwölf, in der größten Länge fünf, und in der größten Breite vier Stunden. Das Ganze iſt 2700 Fuß über der Meeresfläche erhaben, und beſteht aus Baſaltfelſen, die in vielfältigen Richtungen gewunden, höchſt ſonderbar zerklüftet, und von mehreren kleinen Thälern durchſchnitten ſind. Beim erſten Anblick aus der Ferne bietet dieſe Inſel nichts als eine ſchwarze, verbrannte, tauſendzackige, in ſich ſelbſt zerſpaltene Felſenmaſſe dar. In der Nähe aber zeigt ſich das ſchöne tropiſche Pflanzenleben in ſeiner ganzen Herrlichkeit. Dieſe Inſel ward am 22ſten Mai (dem Namenstage der heiligen Helena) 1508 von den Portugieſen entdeckt und nach dieſer Heiligen benannt. Damals war ſie durchaus wüſt und unbewohnt, und man fand nur einige Schildkröten und Seevögel darauf. Die Portugieſen, welche einſahen, wie viele Vortheile ſie den in dieſen Gewäſſern ſchiffenden Seeleuten gewähren würde, verſetzten verſchiedene Arten vierfüßiger Thiere und Geflügel dahin, machten Anpflanzungen und ſäeten mancherlei Sämereien aus, legten

aber keine Niederlaſſungen an, ſondern bauten nur eine kleine Kirche in dem ſogenannten Capellenthale. Sie ward gegen das J. 1600 von den Holländern zerſtört, die ſogar die in der Umgegend gepflanzten Bäume fällten. Zu verſchiedenenmalen ließen ſich einige Perſonen auf dieſer Inſel nieder, wurden aber immer wieder vertrieben. Endlich ſetzten ſich die Holländer darauf feſt, verpflanzten neue Thiere dahin und ſäeten neue Getreidearten aus. 1650 erhielt die engliſch-oſtindiſche Compagnie dieſe Inſel von den Holländern gegen Abtretung des Vorgebirges der guten Hoffnung, und legte daſelbſt 1660 eine Niederlaſſung an. Die Holländer nahmen ſie zwar 1673 durch Überrumpelung wieder, aber im nämlichen Jahre eroberten die Engländer ſie von neuem, und bauten das Fort St. James. Seit dieſer Zeit blieb ſie in ihren Händen. Sie iſt für ihren Handel von größter Wichtigkeit; denn die aus Oſtindien nach Europa zurückkehrenden (nicht aber wegen der Paſſatwinde die nach Oſtindien hinfahrenden) Schiffe finden hier auf halbem Wege den beſten Erfriſchungsort. Man pflegt die Reiſe von St. Helena nach England in acht bis zehn Wochen zu machen, während man umgekehrt auf einer ganz andern und längern Linie ſchiffen muß. Das Clima dieſer Inſel iſt ſchön; der heiterſte Himmel, der ſich nur in der kühlen Jahreszeit des Julius und Auguſt zuweilen bewölkt; kein anderer Wind, als der erfriſchende, beſtändige Oſtpaſſat, und weder Orkane, noch Erdbeben, oder irgend eine Naturerſchütterung der tropiſchen Zone. Auch weiß man hier nichts von der gefährlichen Nachtluft, die in dieſer Zone oft tödtlich wird. Es regnet übrigens überhaupt ſehr ſelten, jedoch verliert die Luft, welche immer durch den Paſſatwind abgekühlt wird, dadurch nicht an ihrer Güte; Pflanzen und Thiere dagegen leiden gar ſehr dabei. Dieſe mit Felſen und hohen Bergen beſetzte Inſel, deren ſchroffe Küſten eine 800—1200 Fuß hohe Mauer bilden, und nur Einen Landungsort darbieten, iſt nach und nach mit einer gegen anderthalb Fuß dicken fruchtbaren Dammerde bedeckt worden, die eine üppige und reiche Vegetation zeigt. Das benöthigte Mehl kommt aus England, und in böſen Jahren ißt man Yams, Ignamen und Pataten ſtatt des Brotes. Aus dem Thierreich hat man wenige Pferde, aber viele Ziegen, Rindvieh, Schafe, Schweine, Kaninchen, Perlhühner u. ſ. w. Noch gibt es wohlſchmeckende Schildkröten und eine große Menge von Fiſchen. Das ſüße Waſſer iſt gut und ſehr geſund, vorzüglich im Capellenthale, wo mehrere ſchöne Quellen von der Höhe herab ſich mit dem Hauptbache vereinigen. Die Oſtindienfahrer bringen eine Menge von Waaren nach St. Helena, und man findet die Kaufmannsläden mit oſtindiſchen und europäiſchen Waaren reichlich verſehen, aber wegen der Menge des umlaufenden Geldes ſteht alles in ungeheurem Preiſe, und es iſt in St. Helena alles viermal theurer, als in London ſelbſt. Die ganze Bevölkerung der Inſel wird auf 5000 Seelen geſchätzt. Mit Ausſchluß der wenigen Compagniebeamten lebt hier alles von der Landwirthſchaft und dem Schiffverkehr. So bringen die Einwohner 9 Monate des Jahres auf ihren Landgütern im Innern der Inſel zu, und kommen nur zur Zeit der Oſtindienfahrer (Februar bis April) in die einzige vorhandene Stadt St. Jamestown. Dieſe liegt im Hintergrunde einer herrlichen Bai in einem ſchmalen ſich ſanft erhebenden Thale, das ungefähr eine Viertelſtunde lang und auf beiden Seiten mit hohen Bergen eingefaßt iſt. Das Ganze beſteht aus drei bis vier gepflaſterten Straßen. Die Häuſer haben platte Dächer, Gallerien u. ſ. w. St. Helena iſt gegen

feindliche Landungen nicht blos durch die hohen Felſen und die heftige Brandung ſehr geſichert, ſondern es ſind auch auf den vornehmſten Puncten Batterien und Bollwerke angelegt. Die Schiffe können übrigens nur in der St. Jamesbai mit Sicherheit ankern, indem ſie nur hier vor Stürmen und Windſtößen gedeckt ſind. Man trifft auf der Inſel keine wirklichen Fahrſtraßen, ſondern nur Feldwege, auf denen kleine mit Ochſen beſpannte Karren fortkommen können, die man zu Fortſchaffung größerer Laſten benutzt. Man vergl. übrigens d. Art. Buonaparte (Napoleon) u. a. m.

Sand, ſ. Sandſteingebirge.

Sand (Carl Ludwig), Candidat der Theologie, aus Schwärmerei der Mörder des Staatsraths von Kotzebue, geb. den 5ten Oct. 1795 zu Wunſiedel im Baireuthiſchen, in dem jetzigen Obermainkreiſe des Königreichs Baiern, wo ſein Vater, ehemals preußiſch-anſpachiſcher Juſtizrath, und ſeine Mutter noch leben, erhielt eine ſorgfältige Erziehung, die vorzüglich ſeine (ſchwärmeriſchen Anſichten, wie man ſagt, nicht unempfängliche) Mutter geleitet haben mag. Als Kind war er faſt immer kränklich, und man erklärte aus der bei ihm zurückgebliebenen Schwäche ſeine Niedergeſchlagenheit und den Hang zur Verſchloſſenheit. 1810 folgte er ſeinem Lehrer Saalfrank auf die Schule zu Hof, und 1812 auf das Gymnaſium zu Regensburg, wo er fleißig und brav, aber immer etwas finſter und verſchloſſen war. Er ſoll daſelbſt beſonders die philoſophiſchen Vorträge Kleins, jetzigen Profeſſors zu Würzburg, mit Vorliebe ſtudirt haben. Von Regensburg zog den jungen Sand im Herbſt 1814 Eſchenmayers Ruf nach Tübingen, wo er mit vielem Eifer den Vorbereitungswiſſenſchaften der Theologie oblag, bis auch ihn, wie ſo viele andere Studirende, die Wiedererneuerung des Krieges gegen Frankreich im J. 1815 zu den Waffen rief. Er diente, nachdem er vorher in die Verbindung der Teutonia getreten war, als Cadet unter den freiwilligen baierſchen Jägern des Rezatkreiſes, kam aber nie ins Gefecht. Sein Hauptmann hat ſein muſterhaftes Betragen öffentlich anerkannt. Der Friede gab ihn den Studien wieder, welche er zu Erlangen fortſetzte. Hier war unter ſeinen Lehrern Dr. Kaiſer derjenige, der ihn beſonders anzog. Während er ſich durch Fleiß und anſtändiges Betragen die Zuneigung ſeiner Lehrer erwarb, gewann er durch Biederkeit und Geradſinn die Liebe faſt aller derer, die ihn kennen lernten; ſeinen vertrauteren Freunden aber flößte er durch ſeine in Schwärmerei ſich verirrende Begeiſterung für Religion und Vaterland ſchon damals Beſorgniß ein; denn es blickte allenthalben nur zu deutlich hervor, daß in ihm das Gemüth eine gewaltige Herrſchaft über den Verſtand behauptete, und daß religiöſer Myſticismus verſchmolzen mit verkehrten Anſichten von deutſcher Nationalität ihn aufs höchſte überſpannten. Früher wollte er ſich zum Miſſionär bilden. Ein Unglücksfall im Sommer 1817 entſchied vollends den Verluſt des klaren, ſittlich freien Bewußtſeins in ihm. Es war nämlich ſein Stubengenoſſe und liebſter Freund vor ſeinen Augen beim Baden ertrunken, ohne daß er ihm helfen konnte. Fortan war Tiefſinn die Farbe ſeiner Seele, bis das Wartburgsfeſt (ſ. d. Art.) *) und

*) Hier machte er durch ſein kraftvolles und ſchönes Äußere viel Eindruck. Er ward mit zum Feſtausſchuß gewählt, ſah anf Ordnung, hörte die Reden mit an, hat aber nicht ſelbſt geſprochen; doch über-

das akademiſche Leben zu Jena, wo er ſeit Michaelis 1817 ſtudirte, ſeinen niedergedrückten Geiſt wieder etwas aufrichteten. Auch in Jena erſchien er allen als ein ernſthafter, ruhiger, beſonnener und nach dem Guten eifrig ſtrebender Menſch. Er ſprach wenig, und hielt unter den Studenten auf geſetzliche Ordnung. Übrigens war er Mitglied der ſogenannten Burſchenſchaft und eines literariſchen Vereins, aber keines Ordens, oder geheimen Bundes. In Erlangen hatte er ſelbſt ſchon 1816 eine Burſchenſchaft gegründet. Dabei war ſein Herz voll von der dunkeln „warmen Idee des großen deutſchen Vaterlandes," wie er ſich ausdrückte, ohne daß er, wie man aus ſeinen Papieren erſah, über Zweck und Mittel ſeines eigentlichen Berufes mit ſich ins Klare kam. Vielmehr in ſich verſchloſſen, brütete ſeine Phantaſie über Gefühlen, die er mit Religion und Politik verſchmolz. Für das Vaterland hatte er einſt im Kriege das Leben wagen wollen, auch jetzt war er immerfort bereit, ſich demſelben zum Opfer darzubringen. Den neuen Ankömmlingen auf der Univerſität drückte er die Hand und ſprach mit feierlichem Ernſt einzelne große Worte zu ihnen, als ob er ſie für Wahrheit, Recht und Vaterland einweihe. Man will bemerkt haben, daß er das Studium der Exegeſe ganz vernachläſſigt, daß er fleißig in der Bibel geleſen, und einigemale zu Erlangen, Tübingen und Jena den anatomiſchen Hörſaal beſucht habe, was jedoch ganz abſichtlos geſchehen ſein ſoll. Dem Geſpräche überhaupt wenig zugänglich, mußte er in ſeinen Anſichten immer tiefer verſinken, und bei aller Demuth eines religiöſen Gemüths, ſtolz auf ſein Bewußtſein, jeden andern tief verachten, der den Schwung ſeines Gefühls nicht begriff oder theilte; er mußte bei dem, was er für wahr und gut hielt, rechthaberiſch, hartnäckig und unbeweglich ſtehen bleiben, und da er die Kraft zu handeln wie den Willen dazu hatte, den Vorſatz immer tiefer in ſich wurzeln laſſen, etwas Großes für ſeine Idee von dem Vaterlande zu thun, ſelbſt mit Hintanſetzung des Lebens, das ihm, wie er die Zeit anſah, keine Freude mehr gab. Dieſe Gemüthsrichtung beweiſen folgende Zeilen, welche man von Sand in dem Stammbuche eines Freundes, am 21ſten Junius 1818 zu Jena, geſchrieben fand: „Unſer Leben Heldenfahrt, kurzer Sieg und früher Tod." Hierauf einige überſpannte Äußerungen und Körners Worte: „Frei woll'n wir das Vaterland wiederſehen, oder frei zu den glücklichen Vätern gehen." — In der Nähe dieſes Schwärmers nun lebte Kotzebue, der durch kalten Spott und bittern Witz, ohne Gemüth und Erhebung, das Heiligſte in den Augen einer feurig fühlenden Jugend, die akademiſche Freiheit, angriff und den Verdacht auf ſich zog, daß er die Meinung der Großen und des ruſſiſchen Cabinets durch öffentliche und geheime Berichte nachtheilig für die Nationalehre und die politiſche Volkskraft ſeines ehemaligen Vaterlandes lenke. Da mußte in Sand der mit Verachtung gepaarte Haß gegen dieſen vermeintlichen Feind der deutſchen Nation um ſo heftiger ent-

gab er den daſelbſt verſammelten Jünglingen eine Punctation (Nürnberg 1819), die ſeine Anſicht von einer allgemeinen Vereinigung aller deutſchen Akademiker enthielt. Auch ging er am Abend mit an das Feuer und ſah die Bücher verbrennen, unter welchen Kotzebues deutſche Geſchichte ſich befand, wodurch er, wie man ſagt, aber nicht glaublich ſcheint, zuerſt auf dieſen Schriftſteller aufmerkſam wurde. Im Herbſt 1818 machte Sand eine Reiſe nach Berlin, wo er Jahn kennen lernte.

brennen, je mehr ſich der kräftige und reine Jüngling durch Geſinnung und That über die Sphäre der Knabenzucht erhoben fühlte, in die der ſpottende Tadel eines der politiſchen Angeberei verdächtigen Luſtſpieldichters, deſſen Charakter durch nichts Hohes Ehrfurcht einflößte, an deſſen Namen vielmehr ſchimpfliche Erinnerungen hafteten, die akademiſche Jugend zurück verſetzt ſehen wollte. Auch konnte es wohl keinen ſchneidernden Gegenſatz geben, als Kotzebue, den gewandten, der Überlegenheit ſeines Witzes ſich bewußten Weltmann, die Geißel der Satyre gegen ſeine Gegner ſchwingend, und ihm gegenüber den von Nationalſtolz, Vaterlandsliebe und akademiſch-politiſchem Parteigeiſte zur ſectireriſchen Schwärmerei entzündeten Sand. Natürlich erblickte dieſer in jenem den geiſtvollſten, mithin den furchtbarſten Feind ſeines Vaterlandes. Das literariſche Wochenblatt, die Auftritte in Weimar, Ludens, Okens, Wielands, Lindners Verfolgung, endlich die Stourdzaſche Schrift, deren Abfaſſung man Kotzebuen zuſchrieb, dies und manches Andere ſcheint den unglücklich befangenen Jüngling zu dem Entſchluſſe gebracht zu haben, Kotzebuen zu ermorden. — Mit dieſem ſchon im Dec. 1818 gefaßten Vorhaben verließ er Jena den 9ten März 1819 und kam den 23ſten früh um 10 Uhr nach Mannheim. Schon um 11 Uhr ließ er ſich in Kotzebues Wohnung anmelden. Es hieß, Kotzebue ſei nicht zu Hauſe, und Sand, der ſich Heinrichs aus Mitau nannte, ward auf den Nachmittag zwiſchen 4 und 5 Uhr wiederbeſtellt. Unterdeſſen ſah er ſich in der Stadt und im Schloßgarten um, ſpeiſte im Gaſthofe an der Wirthstafel, unterhielt ſich mit den Anweſenden, und begab ſich Nachmittags gegen 5 Uhr in das Haus Kotzebues, der eben eine Geſellſchaft bei ſich erwartete. Er ward in ein Zimmer geführt, wo Kotzebue bald darauf eintrat. Nach den gewöhnlichen Fragen zog Sand den Dolch und ſtieß ihn mit den Worten: Hier, du Verräther des Vaterlandes! Kotzebuen ins Herz. Nachdem er ihm noch zwei Stiche gegeben hatte, gab er ſich ſelbſt einen Stoß mit einem kleinen Schwert in die linke Bruſt, zog den Stahl heraus und ging ungehindert die Treppe hinab, bis an die Hausthür, wo er eine Schrift: „Todesſtoß dem Auguſt von Kotzebue,“ überſchrieben, die er mit dem Dolche irgendwo hatte anheften wollen, einem Bedienten gab, der nach der Wache eilte *). Kaum hatte er die Straße erreicht,

*) Falſch iſt es, was eine Zeitung erzählte, das Papier habe die Worte enthalten: „Kotzebues Todesurtheil, geſprochen von der Univerſität — den 18ten März und von dem Überbringer vollzogen“ — !! Jener von ihm ſelbſt verfaßte und geſchriebene Aufſatz, Todesſtoß betitelt, beweiſt übrigens ſeine Überſpannung und die ſchreckliche Verirrung ſeines Gewiſſens. Z. B. folgendes: „Unſere Tage fordern Entſcheidung für das Geſetz, das Gott ſeinen Menſchen flammend in die Bruſt geſchrieben hat. Bereitet Euch! Entſcheidet Euch auf Leben und Tod!“ — „Ein Zeichen muß ich geben, muß mich erklären gegen die Feigheit und Feilheit der Geſinnung dieſer Tage; — weiß nichts Edleres zu thun, als den Erzknecht und das Schutzbild dieſer feilen Zeit, dich, Verräther und Verderber meines Volks — Auguſt von Kotzebue, niederzuſtoßen,“ u. ſ. w. Auch hat er eine Schrift: Todesurtheil des A. v. K., verfaßt, die aber nicht zu den Acten gekommen iſt. Noch wird bemerkt, daß er bei der That das Evangelium Johannis, aus dem neuen Teſtament herausgeſchnitten, bei ſich getragen habe.

ſo rief er dem zuſammengelaufenen Volke zu: „Hoch lebe mein deutſches Vaterland!“ kniete nieder, und ſtieß mit den Worten: Ich danke dir, Gott, für dieſen Sieg, das kleine Schwert in ſeine linke Bruſt. Man ſchaffte ihn ins Hoſpital, und am 5ten April ins Zuchthaus, wo er ein ſehr bequemes Zimmer für ſich allein hatte, und mit der größten Menſchlichkeit behandelt wurde. Seine Jugendkraft friſtete ihm, nach einer am 8ten April überſtandenen ſchmerzhaften Operation, das Leben, ungeachtet die verletzte Lunge eiterte und ſeinen Tod erwarten ließ. Unfähig zu ſprechen, gab er anfangs im Verhöre ſeine Erklärungen ſchriftlich, blieb ſtandhaft, auch bei mehreren Confrontationen dabei, daß er keine Mitſchuldigen habe (was auch durch keinen Umſtand ſich dargethan hat), und bewies bei allen Schmerzen die größte Ruhe und Sanftmuth. Doch hatte Sand den Grundſatz, daß er nur ſchuldig ſei, dem Richter in den Puncten die Wahrheit zu ſagen, die ihn ſelbſt beträfen. Daher wurde mehreres, was er in Anſehung dritter Perſonen anführte, theils von ihm ſelbſt zurückgenommen, theils ſonſt widerlegt. Seiner That ſich freuend, die er nach ſeinem Geſtändniſſe ſeit länger als einem Jahre überdacht, und nach manchem Seelenkampfe als nothwendig für das Geſammtwohl Teutoniens beſchloſſen habe, bedauerte er blos Kotzebues Familie. Auch geſtand er, daß er ſich in Jena der Verbreitung des Liedes: Deutſche Jugend an die deutſche Menge, ohne jedoch den Verfaſſer zu kennen, unterzogen habe. Sein Schickſal erwartete Sand mit Gleichmuth. Er ließ ſich vorleſen, las ſpäterhin auch ſelbſt, meiſt in der Bibel, oder in Schillers und Körners Gedichten. — Bei der Unterſuchung ſeiner Papiere in Jena fand man folgenden Anfang eines Briefes: „Ich gehe meinem Schickſale, dem Schaffott, entgegen,“ und einen Brief von ihm an einen Studenten in Jena, den dieſer der Burſchenſchaft vorleſen ſollte. Sand erklärt darin, daß er aus ihrer Verbindung trete, — weil es ihr nicht gleichgültig ſein könne, wenn er auf dem Rabenſtein ſterbe, und er hierdurch nur dem zuvorkomme, was ſie ohnehin unter dieſen Umſtänden für nothwendig erachtet haben würde, — der Ausſchließung aus ihrer Mitte. — In einem andern Briefe bezeichnet er die That näher, zu welcher er ſich anſchicke, und ſagt: daß es ihm freilich ſchrecklich ſei, einen Menſchen zu ermorden, aber er könne unmöglich länger der innern Stimme widerſtehen, die ihn unabläſſig treibe, den Vaterlandsverräther aus dem Wege zu räumen ꝛc. Auch aus dem Briefe, den Sand, kurz vor Verübung ſeiner blutigen That, an ſeine Verwandten erlaſſen hat, welcher aber erſt ſpäter eintraf, überzeugt man ſich, daß er nur das Opfer ſeiner eigenen fanatiſchen Verblendung, nicht das Werkzeug einer Verſchwörung geweſen iſt; aber nicht ohne Wehmuth kann man in dieſen Zeilen den Kampf eines edlen Gemüths, aus welchem Großes hätte werden können, mit den Verirrungen einer wilden Schwärmerei und den Sieg der letztern erblicken. Der Brief iſt abgedruckt in der Allg. Zeit. 1819, 106 fg. Der Bruder des Unglücklichen und ſeine Mutter erhielten die Erlaubniß, ihn zu ſprechen, allein Sand lehnte den Beſuch ab, weil er ſie nicht ohne Zeugen ſprechen durfte. Die Unterſuchung ward in Mannheim von dem Oberhofgerichtskanzler von Hohenhorſt, zwei Oberhofgerichtsräthen und dem Stadtdirector von Jagemann, als einer beſonders hierzu angeordneten Commiſſion geführt, welche mit den Commiſſionen zu Weimar, Darmſtadt und Gießen, und mit dem berliner Polizeiminiſterium correſpondirte. Auch ſchickte man von Carlsruhe Auszüge

aus den Unterſuchungsacten an die Central=Unterſuchungs=Commiſſion in Mainz, welche in ihrem Berichte vom 1ſten Mai 1822 an die Bundesverſammlung in Frankfurt Sands That als Product des durch Lehrer gehegten Treibens der Jugend darzuſtellen ſich bemüht, aber keine Mitwiſſer derſelben entdeckt hat. (S. Allgem. polit. Ann. VIII. 1.) Am Schluſſe der in Mannheim geführten Unterſuchung bezeugte das daſige Stadtphyſikat, daß „Inquiſit im Beſitz richtiger Sinne ſei. An ſeiner Vernunft habe man nie eine Zerrüttung wahrnehmen können. Indeſſen habe es ſich, beſonders in den Äußerungen des Inquiſiten über Politik und Religion, unverkennbar ausgeſprochen, daß ſein Verſtand mittelmäßig (nicht umfaſſend, nicht ſcharf, nicht gründlich) und ganz in der Herrſchaft eines heftigen, überſpannten Vorſtellungs= und Gefühlsvermögens befangen ſei." Sand ſelbſt erklärte, „er bäte Gott täglich um Erkenntniß und Erleuchtung. Wenn er durch göttliche Eingebung erkenne, daß ſeine That unrecht ſei, ſo werde er ſie zu jeder Stunde bereuen; bisher ſei dieſes jedoch nicht geſchehen." Die verſuchte Selbſtentleibung aber wollte Sand gar nicht vertheidigen. Sein Verbrechen nannte er einen Colliſionsfall mit den weltlichen Geſetzen, welche auf den Mord die Strafe der Wiedervergeltung ſetzten; auch nahm er den Grundſatz als richtig an: „der Zweck heilige die Mittel." Sands gerichtlicher Vertheidiger, der Licentiat Rüttger zu Mannheim, ſuchte die That pſychologiſch zu erklären, und den Verbrecher als gemüthskrank, der in dem Irrthum, eine Handlung der Nothwehr zu begehen, befangen geweſen, darzuſtellen. Am 3ten Sept. 1819 war das Schlußverhör geendigt, und die Acten wurden dem mannheimer Hofgerichte, als dem ordentlichen Richter, den 10ten Nov. 1819 übergeben. Das von dieſem am 5ten Mai 1820 geſprochene Todesurtheil wurde vom Großherzoge von Baden beſtätigt, und am 20ſten Mai früh halb 6 Uhr mit dem Schwert vollzogen. Der unglückliche Verbrecher behielt ſeine Faſſung und die Überzeugung, daß er mit Gott einig ſei, bis zum letzten Augenblicke. Er ſtarb in einem Alter von 24 Jahren 7 Monaten. Auf demſelben Kirchhofe, dem evangeliſch=lutheriſchen, wo er begraben wurde, liegt auch Kotzebue. — Die peinlichſte Strafe für ihn würde es geweſen ſein, wenn ſein moraliſches Bewußtſein zur Klarheit gelangt wäre, und er eingeſehen hätte, daß kein Einzelner befugt iſt, der Zeit und dem geſetzlichen Willen der Geſellſchaft vorzugreifen, und an ſein Urtheil, an ſeine Überzeugung wie das eigene Leben, ſo das Leben eines andern, der unter dem Schutze der Geſetze und des Völkerrechts ſteht und das Glück einer ſchuldloſen Familie zu ſetzen; wenn er eingeſehen hätte, daß Recht und Wahrheit gegen ungerechte und falſche Meinung nicht durch die Spitze eines Dolchs ſiegen können, ſondern daß ſie dadurch ſich ſelbſt vernichten; daß er alſo nicht blos der Mörder eines Schriftſtellers, den bereits die öffentliche Meinung entlarvt und vernichtet hatte, und der eben darum im Begriff war, Deutſchland ganz zu verlaſſen, ſondern daß er auch der Mörder der eigenen Sache war, für die er ſein Leben einzuſetzen glaubte; wenn er eingeſehen hätte, welch ein ungeheurer Irrthum es iſt, ſich durch ein inneres Gefühl berufen zu glauben, an die Stelle des Geſetzes, des Richters und des Urtheils ſeine Privatmeinung ſetzen zu müſſen und dieſer alles Preis zu geben, was der vermeintliche Feind Heiliges und Theures auf Erden hat. Welch ein Wahnſinn, dem ewigen Rathſchluſſe Gottes entgegenzuſtreben, der auch dem Sünder, wie dem Irrenden Zeit läßt, in ſich zu gehen und ſich zu beſſern! Und

was hatte endlich Kotzebue gethan, wofür er nicht ſchon in der öffentlichen Meinung büßen mußte? Was aber Kotzebue ſonſt noch gegen Myſticismus und Schwärmerei geſchrieben hat, war an ſich nicht nur wahr, ſondern erhielt ſogar durch Sands That die furchtbarſte Bekräftigung. Nun erſt, durch Sands Verbrechen erſchreckt, fanden viele in Kotzebues Anſchuldigungen des akademiſchen Geiſtes den Schein der Wahrheit. War endlich Kotzebue an Deutſchland ein Verräther, ſo war er es durch offenkundige Schriften; und hatten dieſe nicht ſchon Widerleger gefunden? — Deſſen ungeachtet erregte Sands That allgemein faſt eben ſo viel Bedauern als Abſcheu. Kotzebue war in der öffentlichen Meinung zu tief geſunken, und ſein Mörder ſtand in der Glorie eines Heros der deutſchen Jugend, kräftig und ſchön gebildet, wie er war, mild und ernſt, wie er ſich äußerte, tadellos und brav, wie man ſein früheres Leben kannte, in den Augen der leichtſinnig urtheilenden Menge als ein freiwilliger Märtyrer des Vaterlandes da, ſo daß es Bethörte gab, die ſeine That für ein ſchönes (!) Zeichen der Zeit erklärten. — Uns dünkt, Sands That war ſo wenig ein beſonderes, als ein ſchönes Zeichen der Zeit. Denn in jeder bewegten Zeit gab es gemüthskräftige Menſchen, ohne Klarheit und Zuſammenhang in ihren Ideen, die eben darum von dunklen Gefühlen überwältigt, den Verhältniſſen trotzten und ihr Leben an eine ungeheure That — ſo mußte ihnen das Verbrechen des Mordes erſcheinen — ſetzten, um ein dunkles Etwas, das ſie Idee nannten, zu behaupten. So handelten Hunderte in der Zeit der franz. Revolution, ſo Charlotte Corday, ſo einſt Tell, ſo in unſern Tagen Schill, ſo der heldenmüthige Jüngling Staps. Aber unter allen überſprang keiner ſo anmaßend kühn die ſittliche Ordnung des göttlichen Geſetzes: Du (d. h. Du Einzelner nach deinem ſubjectiven Urtheil) ſollſt nicht tödten, als der von ſeiner Meinung und ſeinem Stolze bis zum methodiſchen Wahnſinn bethörte Sand. Was wir von Ravaillac wiſſen, lautete eben ſo, wie das, was Sand erklärte; nur daß Heinrich IV. im moraliſchen Sinne eben ſo hoch über Kotzebue ſteht, als Sand über Ravaillac. Dieſer wollte nämlich die Chriſtenheit von einem kriegsluſtigen König, den er für einen Feind der Chriſtenheit hielt, befreien, und äußerte in jedem Verhör, daß er Chriſtum im Herzen trage! Die Idee der Religion bethörte den Mörder Heinrichs IV.; die Idee des Vaterlandes bethörte den Mörder Kotzebues. Jener wurde von fanatiſchen Prieſtern in ſeinem Haſſe beſtärkt; dieſer ward von ſeinem eigenen ſtolzen Wahne, daß er berufen ſei, der feigen Welt ein Beiſpiel zu geben, zum Morde hingetrieben. Jener durfte vorausſetzen, daß ſeine That Europa von einem Kriege befreien würde; dieſer hatte keinen Grund zu glauben, daß ſeine That Deutſchland gegen den Despotismus ſchützen werde, für deſſen Anwalt er Kotzebue hielt. Wohl haben diejenigen Männer ein ſchönes Zeichen der Zeit gegeben, welche mit ihres Namens Unterſchrift den geiſtigen Kampf gegen Kotzebue kämpften; Sand hat blos ein Zeichen von ſeiner Ideenverwirrung gegeben, und dadurch die alte Wahrheit aufs neue beſtätigt, daß der alle, vernünftige Nachdenken ausſchließende Myſticismus, verbunden mit der geſetzwidrigen Rohheit vieler jungen Leute, ſich gewaltſame Selbſthülfe zu erlauben, ein kräftiges nach Sieg und Ruhm dürſtendes Gemüth, das ſein Leben, anderer Umſtände wegen, ohnehin gering achtet, ſehr leicht zu jener Schwärmerei verleite, welche Geſetz und Ordnung unter die Füße tritt. Übrigens läugnen wir nicht, daß Sands Myſticismus mit einer hochherzigen Kraft gepaart war;

und dieſe auf eine Nationalſache gerichtete Kraft, die unſerem heutigen Myſticismus, der, aus Schwäche und Scheu vor dem Denken entſprungen, oft nur Modethorheit iſt, gänzlich fehlt, war es eben, was dem unglücklichen Schwärmer die Bewunderung des großen Haufens und das theilnehmende Mitleiden aller guten Menſchen gewann. Darum glaubte auch der berliner Profeſſor der Theologie, de Wette, einen Troſtbrief an Sands Mutter (die deſſen, wie wir glauben, nicht bedurfte) ſchreiben zu müſſen (Berlin den 31ſten März 1819), in welchem er zwar ſagte: „Die That iſt — allgemein betrachtet" — (warum nicht: ſchlechthin?) „unſittlich und der ſittlichen Geſetzgebung zuwiderlaufend. Das Böſe ſoll nicht durch das Böſe überwunden werden, ſondern allein durch das Gute. Durch Unrecht, Liſt und Gewalt kann kein Recht geſtiftet werden, und der gute Zweck heiligt nicht das ungerechte Mittel." — Allein wie ſoll man damit die übrigen Sätze dieſes Briefes zuſammenreimen, z. B. „So wie die That geſchehen iſt mit dieſem Glauben, dieſer Zuverſicht" — beide ſind ja offenbar die eines Schwärmers, d. h. eines von Gefühl und Einbildung zum Irrwahn bethörten Menſchen geweſen — „iſt ſie ein ſchönes Zeichen der Zeit."!? Wenn dieſe und ähnliche Stellen nichts weiter ſagen wollen, als: auch ein guter Menſch kann unter gegebenen Umſtänden aus Begeiſterung für eine Idee zum Verbrecher werden, wenn Vernunft und Verſtand (bei hundert andern hindern dies freilich Furcht und Schwäche) nicht ſein Gefühl und ſeine Einbildungskraft beherrſchen, ſo waren ſie doch ſehr zweideutig abgefaßt. Nach Beendigung des Sandſchen Prozeſſes ſollte ein actenmäßiger Bericht darüber bei Cotta im Druck erſcheinen; allein auf höhern Befehl wurde die Druckſchrift unterdrückt. Die That in ihrem ganzen Zuſammenhange, mit allem, was ihr vorausgegangen, findet man in der mit pſychologiſchem Scharfblick und hiſtoriſcher Unparteilichkeit verfaßten, aus den Quellen ſelbſt geſchöpften Schrift: Actenauszüge aus dem Unterſuchungsprozeß über C. L. Sand, nebſt andern Materialien zur Beurtheilung deſſelben und A. v. Kotzebue, mit vier Bruſtbildern von Sand und ſeinen Ältern. Altenburg und Leipzig 1821. Als Ergänzung dieſer Hauptſchrift leſe man: Noch acht Beiträge zur Geſchichte Auguſt v. Kotzebues und C. L. Sands. Mühlhauſen 1821.

Sandale, eine Art Fußbekleidung bei den Griechen und Römern, die wir ſchon im höchſten Alterthum finden. Sie beſtand aus einer dicken Korkſohle, die oben und unten mit Leder überzogen, und am Rande zierlich geſteppt war. Sie ließ den obern Theil des Fußes blos, und war mit gekreuzten und geſchlungenen Riemen faſt bis auf die Mitte des Schenkels befeſtigt. In der ſpätern Zeit ward auch mit den Sandalen ein außerordentlicher Luxus getrieben, und die vornehmen Damen hatten beſondere Pantoffelträgerinnen. — In der Schifferſprache heißt Sandale eine Art Fahrzeug auf dem mittelländiſchen Meere, welches dazu dient, die großen Schiffe zu entlaſten.

Sandeman (Robert), ein Schüler des Johann Glaß und Älteſter der zu den ſchottiſchen Diſſenters gehörenden Gemeinde der Glaſſiten, die nach ihm Sandemanianer genannt werden. Er wies, nach den Grundſätzen ſeines Lehrers, die Secte in ihrem Glauben auf den buchſtäblichen Sinn der heiligen Schrift, und in ihrem Leben auf die Einfalt der erſten Kirche zurück. Das Kirchenregiment durch Biſchöfe, Älteſte und Lehrer, die Verwerfung ſinnlicher Vergnügun-

gen und der Glücksſpiele, den Gebrauch des Looſes, die Liebesmahle, den Bruderkuß, das Fußwaſchen und den Gebrauch der Sammlungen zu einer Gemeindecaſſe haben die Sandemanianer mit den Herrnhutern gemein, doch weichen ſie von dieſer Secte darin ab, daß ſie ſich des Fleiſches von erſtickten Thieren und des Blutes enthalten, und ihr Privateigenthum noch mehr dem allgemeinen Beſten widmen. Sandeman ſtarb 1772 in England, wo ſeine Secte weniger Eingang gefunden hat als in Schottland. Die Anmuth und Feierlichkeit ihrer häufigen Andachtsverſammlungen wird von Reiſenden, die ihnen beiwohnten, ſehr gerühmt. E.

Sandſchiak, oder Sandſchak (türkiſch), im buchſtäblichen Sinne ein Roßſchweif, bedeutet im türkiſchen Heere einen Unterbefehlshaber, der als Ehrenzeichen nur einen Roßſchweif führt, während die Paſchas deren zwei bis drei haben. In der Regel ſind auch die Sandſchiaks Statthalter kleinerer Landesbezirke, welche, nach ihnen, Sandſchiakate (Sandſchakſchaften) genannt werden, und deren drei bis vier ein Paſchalik ausmachen.

Sandſteingebirge. Nach den durch Werner verbreiteten Anſichten (vergl. Geologie) gehört der Sandſtein in die ſogenannte Flötzzeit, oder diejenige Periode, wo durch neues Anſchwellen der Gewäſſer die alten Gebirgsbildungen (Urgebirge und Übergangsgebirge) zum Theil zertrümmert wurden, und aus dieſen Trümmern zuerſt dieſes Geſtein, das den Gebirgen der Flötzzeit meiſt zu Grunde liegt, nicht ſowohl durch chemiſche Wirkung als auf mechaniſchem Wege gebildet ward. Es iſt allerdings die äußere Geſtalt des Flötzſandſteins unter allen Thatſachen, welche auf die Bildung der Flötzgebirge durch eine neue Flut hinweiſen, eine der wichtigſten, da derſelbe meiſt aus einem, in größern oder kleinern körnigen Stücken durch ein quarziges oder eiſenthoniges Bindemittel zuſammengekitteten Quarz (ſ. d. Art.) beſteht, der als der dauerhafteſte von allen, noch allein von den durch neue Fluten zerſtörten Gemengtheilen des Urgebirges zurückgeblieben zu ſein ſcheint. Man hat jedoch in frühern Zeiten jener blos mechaniſchen Entſtehung zu viel eingeräumt, und nach den Beobachtungen neuerer Geognoſten entſtehen immer mehr Zweifel gegen die ältere Anſicht. Die Flötzſandſteingebirge, beſonders die älteren Bildungen, ſcheinen die Erzeugniſſe einer chemiſchen Zerſtörung und Regeneration zu ſein, und dieſelbe Urſache, welche früher die Gebirge mit allen ihren, häufig kieſelartigen, Beſtandtheilen aufgelöſt enthielt und niederſchlug, löſte die bereits gebildeten Maſſen von neuem auf, gab ihnen jenen feſten, oft quarzartigen Kitt, und ſetzte unter ihnen ſo viele rein chemiſche und kryſtalliniſche Bildungen ab, welche den blos mechaniſch zerſtörten Sandmaſſen des aufgeſchwemmten Landes abgehen. Man iſt daher jetzt geneigt, die körnigen Stücke, woraus der Sandſtein zuſammengekittet erſcheint, für ſelbſtſtändig im Waſſer entſtandene Bildungen zu halten, und ſelbſt die chemiſche Entſtehung des Quaderſandſteins anzunehmen. Der Flötzſandſtein iſt nach der Größe der zuſammen verbundenen Geſteinſtücke, nach der Art des Bindemittels, wie auch nach dem Verhältniſſe der Lagerung auf andern Gebirgsarten, verſchiedentlich abgetheilt worden. Für die älteſte Sandſteinbildung der Flötzzeit hält man das Urfels-Conglomerat, aus verſchiedenen Urgebirgsarten beſtehend, mit deſſen Abart, dem Kieſel-Conglomerat, und den ſogenannten rothen Sandſtein; eine jüngere Bildung iſt der bunte Sandſtein, der oft mit Gyps abwechſelt, meiſt ein kleines und feines Korn hat und ſich durch

ſeine bunten Farbenſtreifen auszeichnet. Dieſe beiden Sandſteinbildungen ſind hinſichtlich ihrer Kennzeichen ſo nahe verwandt, daß ſie oft kaum zu unterſcheiden ſind. Für eine noch jüngere Bildung aber hält man den gemeinſten Sandſtein, den ſogenannten Quaderſandſtein, der meiſt aus feinen, weißlichen mit Eiſenocker überzogenen Körnern beſteht, die entweder ohne Bindemittel als Flötzquarz erſcheinen, oder nur durch ein unbeträchtliches thoniges Bindemittel zuſammengehalten werden, und deſſen leichte Zerſtörbarkeit auch die jüngere Entſtehung verräth. Dieſer jüngere Sandſtein iſt es vorzüglich, der, außer den Schichtungsklüften, noch eine ſenkrechte, die Schichtung in rechten Winkeln durchſchneidende Zerklüftung hat. Am häufigſten bemerkt man auch bei dieſem Geſtein Zerfreſſungen und Auswaſchungen, die im Großen als Höhlen ſich zeigen. Die Sandſteingebirge nehmen auch Lager von Kalkſtein, Alaunerde und ſelbſt Erzbildungen auf, doch ſcheinen dieſe letztern mehr dem ältern, als dem jüngern zuzukommen. Verſteinerungen findet man oft in ganzen Flötzen im Sandſteingebirge. Dieſes Gebirge iſt faſt durch alle Gegenden der Erde verbreitet, und ſeine ſonderbaren Gruppen und Geſtalten ſind dieſelben in Sina und in Tunis, in Böhmen und Sachſen wie am Vorgebirge der guten Hoffnung und in Amerika. Die Neigung dieſes Geſteins zu höhlenartigen Auswaſchungen, die oft tief in das Gebirge hineinſetzen, veranlaſſen häufig thorartige offene Gewölbe und brückenartige Geſtalten, und wenn an den ſchon pfeilerartig gebildeten Maſſen das Waſſer, deſſen fortdauernde Wirkung die unterſten Theile mehr ausgeſetzt ſind als die oberſten, immer mehr vom Fuße wegwäſcht, entſtehen umgekehrte Pyramiden. Bildungen dieſer Art findet man beſonders in dem merkwürdigen Gebirge Suytjeen in Sina, zwiſchen deſſen thurmartigen Felſen der Fluß hindurchſtrömt. Ähnliche Felſenbildungen ſind die Pfeilergruppen zu Adersbach in Böhmen und die Felſen der ſächſiſchen Schweiz. Am Vorgebirge der guten Hoffnung bildet das Sandſteingebirge mauernartige, hinter und neben einander ſich erhebende Bergwälle, die nur durch jähe, ſteil abſtürzende Schluchten, welche ein Werk der Gießbäche zu ſein ſcheinen, dem Menſchen einen Zugang verſtatten. Das Sandſteingebirge, vorzüglich das ältere, erreicht zuweilen eine ziemlich bedeutende Höhe, z. B. ſchon in den ſächſiſchen, böhmiſchen und ſchleſiſchen Gebirgen bis zu 1900 Fuß, und ſcheint in Afrika, ſelbſt in Sina, noch weit höher zu ſein. Der Sandſtein iſt wegen ſeiner leichten Abſonderung und andrer Eigenſchaften beſonders zu Bauſteinen brauchbar, minder tauglich aber, bei ſeiner leichten Zerſtörbarkeit, zu Bildhauerarbeiten, wiewohl die älteſte deutſche Bildhauerkunſt dieſen vergänglichen Stoff faſt ausſchließend benutzte. — In der jüngſten Gebirgsbildung, dem aufgeſchwemmten Lande, findet man vorzüglich den Sand, von den Höhenpuncten nach den Ebenen zu. Seltener erſcheint er hier als Grus, der aus verwittertem Granit (ſ. d. Art.) entſtanden iſt, und deſſen drei Gemengtheile deutlich zeigt, ſondern häufiger als Quarzſand, oder eigentlich ſogenannter Sand, mit kleinen körnerartigen Geſchieben andrer kieſelartigen Steine. Die Stücke dieſes Sandes liegen meiſt loſe neben einander, zuweilen aber ſind ſie auch durch ein thoniges, kalkartiges oder eiſenockriges Bindemittel verbunden. Nach der Größe der einzelnen Stücke wird der gröbſte Sand Bachkieſel, der minder grobe Perl- oder Quickſand, der feinere Flugſand genannt, und der letztere iſt es vorzüglich, welcher, vom Waſſer gehoben, den beweglichen Triebſand bildet, oder vom Winde getrieben,

jene beweglichen Hügel und Thäler hervorbringt, die ſchon in einigen Theilen von Deutſchland, z. B. in der Niederlauſitz, ganze Landſtriche bedecken, wo kaum Grashalme und zwergartige Bäume gedeihen können; vorzüglich aber iſt Nordafrika in ſeinen ungeheuren Wüſten mit Flugſand bedeckt. Zuweilen führt der Sand Gold. Techniſch wird er zum Glasſchmelzen, zum Schleifen und zu Sanduhren gebraucht.

Sandwichinſeln, eine Gruppe von elf bewohnten und zwei unbewohnten Inſeln, welche Cook auf ſeiner dritten Reiſe um die Welt entdeckte, und nach dem Namen ſeines Beſchützers, des Grafen Sandwich, damaligen erſten Lords der Admiralität, benannte. Auf der größten derſelben, Owaihi, ward er 1779 getödtet. Dieſe Inſeln liegen im nördlichen Theile des ſtillen Oceans, zwiſchen 18° und 24° n. Br. und zwiſchen 154° bis 165° w. L. von Greenwich. Sie ſind zuſammen 360 QM. groß, ſcheinen vulkaniſchen Urſprungs zu ſein, enthalten viele Berge (darunter der hohe Mauna-Roa auf Owaihi) und Thäler mit einem fruchtbaren Boden. Das Clima iſt dem weſtindiſchen ähnlich, nur daß es noch gemäßigter iſt. Waſſer iſt überflüſſig vorhanden. Schweine, Hunde, aus Europa eingeführte Hausthiere, Tauben, wilde Gänſe, Waſſerhühner, Fiſche, Aronswurzeln (der Hauptgegenſtand ihrer Landwirthſchaft), Yamswurzeln, Ananas, Pataten, Zuckerrohr, Brotfrucht, Kokosbäume, Piſangs, Sandelholz, Papiermaulbeerbäume, Kartoffeln, europäiſche Vegetabilien, Schiefer, Wetzſteine, Marmor ꝛc. ſind die Haupterzeugniſſe. Die Einwohner, deren Zahl Cook auf 400,000 ſchätzt, ſind von der malaiiſchen Race, wohlgebildet und von dunklerer Farbe, als die Tahiter, haben einen ſanften Charakter, und ſind äußerſt geſchickt in Verfertigung von Zeugen und Matten, die in Rückſicht der Feinheit, Zierlichkeit und Dauer alle andere Matten übertreffen; auch machen ſie Angelhaken von Perlmutterſchalen, Knochen oder Holz, bauen Schiffe nach europäiſcher Art, und haben es in Verfertigung von Stricken, Netzgarn, Seilen und Tauwerk ſo weit gebracht, daß ſich die Seefahrer bereits hiermit verſehen, und dieſes Takelwerk für dauerhafter halten, als das europäiſche. Oft kommen europäiſche und nordamerikaniſche Schiffe hier an, welche gegen europäiſche Waaren von den Einwohnern mit friſchen Lebensmitteln verſehen werden. Dieſer lebhafte Verkehr wird die Sandwichinſulaner ſchneller als alle andere Südſeebewohner zu einem gebildeten Handelsvolke umſchaffen. Viele von den Eingebornen werden ſchon als Zimmerleute, Böttcher, Schmiede und Schneider gebraucht, und verfertigen ihre Arbeit ſo vollkommen, wie Europäer. Viele von ihnen haben ſchon Reiſen nach China, der Nordweſtküſte von Amerika und ſelbſt nach den vereinigten nordamerikaniſchen Staaten unternommen. — Der 1819 verſtorbene König Tamaahmaah, der ſich alle Inſeln dieſer Gruppe (mit Ausnahme zweier Atooi und Onehau) unterworfen hatte, hatte ſeinen Wohnſitz auf der Inſel Woahu oder Wahu, und benutzte den beſtändigen Verkehr mit den Seefahrern der nordamerikaniſchen Freiſtaaten, und die ſich hier aufhaltenden Weißen, darunter viele Engländer, um ſeine Unterthanen immer mehr zu bilden. Er unterhielt über dreißig bedeckte Fahrzeuge, alle von ſeinen Schiffszimmerleuten, meiſtens Eingebornen, erbaut, und beſaß ein amerikaniſches Schiff von 200 Tonnen, welches er einem amerikaniſchen Capitän, der mit demſelben in einem ſchadhaften Zuſtande von der Küſte von Californien kam, abgekauft hatte. Er ließ es durch ſeine eigenen Schiffs-

zimmerleute ausbeſſern, zu welchem Zwecke ein eigenes Werft gebaut wurde. Er bewohnte ein auf europäiſche Art erbautes Haus, vor welchem funfzehn Kanonen ſtanden, und wo ein reguläres, mit Flinten und Bajonetten verſehenes Militär von ungefähr 50 Mann Wache hielt. Er hat einen beträchtlichen baaren Schatz und einen großen Vorrath an europäiſchen Waaren jeder Art, vorzüglich Kriegsbedürfniſſe, die er durch Handel mit den Schiffen, welche hier beilegen, erlangt hatte, hinterlaſſen. Seine Reſidenz war die Stadt Hanarura auf der Inſel Wahu mit einem Hafen, welcher durch ein Sandbank gebildet wird, die ihn vor der See beſchirmt, und wo die Schiffer bei jedem Wetter einlaufen können. Nachdem Tamaahmaah ſeine Macht begründet hatte, richtete er ſein Verfahren nach ſo ſtrengen Regeln der Gerechtigkeit ein, daß die Fremden ſich in ſeinem Hafen vollkommen ſicher befanden. Daher legt auch jetzt faſt jedes dieſen Theil des Oceans befahrende Schiff hier an, um ſich auszubeſſern und ſich mit friſchen Lebensmitteln zu verſorgen. Er hat ſeinen jüngern, talentvollen Sohn zu ſeinem Nachfolger ernannt. — Sandwichland, eine ſüdamerikaniſche Gruppe von fünf größern und mehreren kleinern Inſeln, an der Grenze des ſüdlichen Eismeeres, unter dem 60° ſüdl. Br. und 350° öſtl. L., iſt ganz mit Eis und Schnee bedeckt, ohne alles Wachsthum. Die Südſpitze heißt das ſüdliche Thule. Cook entdeckte dieſe Gruppe 1775.

Sanguiniſch, Sanguiniker, ſ. Temperament.

Sanhedrin (ſyriſch) oder Synedrium (griechiſch), Rathsverſammlung, hieß das höchſte geiſtliche und weltliche Gericht der Juden, welches ſie, nachdem ihre Hasmonäiſchen oder Makkabäiſchen Prieſterfürſten durch die Römer verdrängt worden waren, zur Entſcheidung ihrer innern Streitigkeiten und Angelegenheiten errichteten. Es beſtand, unter dem Vorſitze des Hohenprieſters, aus 71 Beiſitzern aus den Ständen der Prieſter, Älteſten und Ausleger des Geſetzes (Schriftgelehrten), die im Neuen Teſtament gewöhnlich die Glieder des hohen Rathes oder die Oberſten genannt werden. Außer dieſem hohen Rathe, der in Jeruſalem ſeinen Wohnſitz hatte, gab es kleinere aus denſelben Ständen zuſammengeſetzte Synedrien oder Untergerichte in den Landſtädten, die nach Beſchaffenheit der Größe ihres Bezirks drei oder mehrere Beiſitzer hatten. In Jeruſalem ſelbſt waren zwei ſolche Untergerichte. Durch die römiſchen Procuratoren ward dieſe Nationalbehörde auf die Angelegenheiten der Religion und die Schlichtung derjenigen Händel, welche die Beobachtung des Moſaiſchen Geſetzes betrafen, eingeſchränkt, und durfte auch in Sachen dieſer Art die Todesſtrafe nicht eigenmächtig verhängen. Nach der Zerſtörung Jeruſalems durch die Römer ward ſie mit dem jüdiſchen Staate ſelbſt aufgelöſt. — Das von Napoleon 1806 zu Paris zuſammenberufene große Synedrium war nur eine vorübergehende Maßregel, um die bürgerlichen Verhältniſſe der Juden im franzöſiſchen Reiche zu ordnen. Vergl. d. Art. Juden. E.

Sannazaro (Jacopo), der unter den italieniſchen Dichtern des 15ten und 16ten Jahrh. einen ehrenvollen Platz, ſowohl wegen ſeiner lateiniſchen als italieniſchen Gedichte einnimmt, war 1458 zu Neapel geboren, wo ſeine aus Spanien ſtammende Familie ſich niedergelaſſen hatte. Seine gelehrte Bildung verdankt er der Schule des Giuniano Maggo, und hauptſächlich der Akademie des Pontano, welche damals die gelehrteſten Männer von Neapel vereinigte, und

in welcher er nach italieniſch-akademiſchem Gebrauch den Namen Azzio Sincero annahm. Eine jugendliche Liebe zu einer gewiſſen Carmoſina Bonifacia, die er unter dem Namen Harmoſine und Filli beſungen hat, entwickelte früh ſein poetiſches Talent. In der Hoffnung, ſich von dieſer Leidenſchaft durch die Trennung zu befreien, reiſte er nach Frankreich, kehrte aber, von Sehnſucht überwältigt, bald nach Neapel zurück, wo er jedoch ſeine Geliebte nicht mehr am Leben fand. Während ſeiner Abweſenheit ſchrieb er die Arcadia, eine Reihe von Idyllen, welche zwar, wie ſeine übrigen Gedichte in italieniſcher Sprache, eine Jugendarbeit iſt, dennoch aber einen bleibenden Werth behauptet. Eine ſanfte einſchmeichelnde Poeſie, und eine reine Sprache und wohlklingende Verſification ſind die Vorzüge dieſes Werks, welches aus Proſa und Verſen gemiſcht iſt. Seine Poeſien zogen die Aufmerkſamkeit des Königs Ferdinand und ſeiner Söhne, Alphons und Friedrich, auf ſich, welche ihn zu ihrem Begleiter auf ihren Reiſen und Feldzügen wählten. Friedrich, welcher 1496 den Thron beſtieg, ſchenkte ihm die angenehm gelegene Villa Mergellina, und gab ihm außerdem ein Jahrgeld von 600 Ducaten. Aber Sannazar ſollte dieſes Glück nicht lange genießen. Nach heftigen Stürmen mußte ſein Wohlthäter 1501 auf ſein Reich Verzicht leiſten, und ſeine Zuflucht nach Frankreich nehmen. Sannazar hielt es für einen Treubruch, ſich fortan eines Beſitzes zu erfreuen, deſſen Geber im Unglück ſchmachtete. Er folgte ſeinem Fürſten in die Verbannung, und kehrte erſt nach dem Tode deſſelben nach Neapel zurück, woſelbſt er 1530 ſtarb. Er ward in der Kirche beigeſetzt, die er auf ſeiner Villa erbaut, und Santa Maria del Parto benannt hatte. Außer der oben ſchon angeführten Arcadia ſchrieb Sannazar in italieniſcher Sprache noch Sonette und Canzonen, die ſich ebenfalls durch Reinheit der Sprache empfehlen, ohne weiter ausgezeichnet zu ſein. Die beſte Ausgabe dieſer italieniſchen Werke erſchien 1723, 4. zu Padua unter dem Titel: Le opere volgari del Sannazaro da varj illustrate. Faſt noch berühmter iſt Sannazar durch ſeine lateiniſchen Gedichte geworden, welche außer einem längern Gedichte in drei Büchern de partu Virginis, in Elegien, Eklogen und Epigrammen beſtehen. Unter letztern iſt das lobpreiſende Epigramm auf Venedig das bekannteſte, das ſechs Verſe enthält, und von dem venetianiſchen Senat mit 600 Ducaten belohnt wurde. Eleganz und ſorgfältige Wahl des Ausdrucks, ſo wie Feinheit der Gedanken und poetiſcher Schwung weiſen ihnen unter den lateiniſchen Poeſien der neuern Zeit einen ausgezeichneten Platz an.

Sanſcrit- oder **Samſcrit-** (d. h. vollkommene), auch Deva-Nagara (d. h. göttliche) oder bramaniſche Sprache (weil ſie von den Bramanen allein noch verſtanden wird) heißt die gegenwärtig ausgeſtorbene Sprache der Hindu, worin außer vielen Schriften verſchiedener Art die Religions- und Geſetzbücher dieſes Volks abgefaßt ſind. S. d. Art. Indiſche Sprachen und Sprachenkunde.

Sansculotte. Dieſe in der franzöſiſchen Revolution ſehr bekannt gewordene Benennung bezeichnet eigentlich einen Menſchen, der keine Beinkleider hat — sans culotte. Die ariſtokratiſche Partei gefiel ſich darin, der patriotiſchen, um ſie lächerlich zu machen, dieſen Spottnamen beizulegen; aber es ging damit, wie mit dem Spottnamen gueux in den niederländiſchen Unruhen unter Philipp II., aus welchem der Ehrenname Geuſen geſtempelt wurde, und eine Zeitlang war es daher auch Ehrenſache, für einen Sansculotten zu

gelten. Die feineren Sitten unſerer Zeit verdrängten ihn jedoch bald wieder.

Sansſouci, ein berühmtes königl. preuß. Luſtſchloß, auf einem Hügel vor dem brandenburger Thore von Potsdam, durch Friedrichs des Großen Andenken beſonders heilig, der hier am liebſten ſich aufhielt und daher auch der Weiſe von Sansſouci genannt wird. Das Schloß hat nur ein Stockwerk, und iſt klein, aber von herrlicher Bauart, und im Innern vortrefflich ausgeziert. In dem runden Marmorſaale bewundert man die Säulen, die Malereien, und den nach florentiniſcher Art mit Blumenwerk ausgelegten Fußboden. Man hat von dem Schloſſe aus eine überaus reizende Ausſicht über die Stadt und ihre Umgebungen. Vorwärts erblickt man den Weinberg mit ſeinen ſechs Terraſſen, deren jede zwölf Stufen und die beſten Weinſtöcke unter Glasfenſtern hat. Am Fuße des Berges iſt ein angenehmer Luſtgarten. Die übrigen Merkwürdigkeiten ſind die beiden Pavillons zur rechten und linken, die Orangerie und die herrliche Bildergallerie. Aus dem Luſtgarten geht man in den Park, wo ein japaniſches Haus zur linken der Hauptallee ſteht. Zu beiden Seiten der ſteinernen Brücke ſind ſchöne Tempel, deren einer die koſtbare königliche Sammlung von geſchnittenen Steinen und Alterthümern aus den Verlaſſenſchaften des Barons von Stoſch und des Cardinals Polignac enthält. — Das neue Schloß oder der neue Palaſt, welchen Friedrich der Große nach dem hubertsburger Frieden erbauen und auszieren ließ, iſt äußerſt ſchön, prächtig und geſchmackvoll. An dem ganzen Gebäude ſind keine andern, als Fenſterthüren, die mit den übrigen Fenſtern einerlei Geſtalt haben, ſo daß die Eingänge und Treppen nicht ins Auge fallen. König Friedrich Wilhelm II. erbaute noch das Marmorhaus, und ließ einen ſchönen engliſchen Garten anlegen, in welchem die treffliche Colonnade aufgerichtet iſt, die vorher im Cavalierhauſe ſtand.

Santander (St. Andero), eine kleine Landſchaft Spaniens, die eigentlich Las montanas de Santander e de Burgos heißt, an der ſüdlichen Küſte der Bai von Biscaya, aus ſteilen Bergen und tiefen Thälern beſtehend. Sie iſt reich an Eiſen von der beſten Gattung, und in den kleinen Gebirgsſtädten La Cavada und Liergams gibt es Kanonengießereien und Gußſtahlfabriken. Die Küſte hat einige treffliche Häfen. Der gleichnamige Hauptort der Provinz hat den geräumigſten Hafen, der ſehr gut gegen Winde geſchützt, und für Handelsſchiffe von jeder Größe zugänglich iſt; Fregatten von 40 Kanonen aber können nur mit der Flut einlaufen. Santander war längſt einer der zum freien Handel mit dem ſpaniſchen Amerika berechtigten Häfen, die man puertos habilitados nennt, und hat auch viel Verkehr mit dem nördlichen Europa, wohin es unter andern viel Wolle ausführt. Die Stadt zählt 10,000 Einw. und iſt ſeit 1754 der Sitz eines Biſchofs.

Sappe. Hierunter verſteht man einen Graben, in welchem ſich Truppen einem befeſtigten Platz nähern, und daher nicht leicht geſehen und ſchwer beſchoſſen werden können. Die Sappen haben nach Beſchaffenheit ihres Gebrauchs beſondere Namen; ſo nennt man diejenige Sappe, die mit leeren und hernach erſt von den Arbeitern der Laufgräben zu füllenden Schanzkörben gebaut wird, die flüchtige Sappe (sappe volante). Die volle Sappe (sappe pleine) iſt diejenige, wo die Sappeurs die Schanzkörbe ſelbſt ausfüllen. Läßt man Erdmaſſen, die man umgehen kann, in der Sappe ſtehen, ſo

nennt man ſie die wendende Sappe (sappe tournante). So gibt es auch eine doppelte Sappe (sappe double), wo eine Seite von der andern gedeckt wird, und eine bedeckte Sappe (sappe couverte). Dieſe beſteht aus einem bedeckten Gange von ſechs Fuß Höhe und fünf bis ſechs Fuß Breite, der von Ort zu Ort mit Blenden ausgeſetzt und mit Faſchinen bedeckt iſt. — Sappeur wird ein Arbeiter genannt, der beſonders darauf eingelernt iſt, alle Arten von Verſchanzungen zu bauen und Mauern zu unterminiren. Die Sappeurs machen bei den meiſten Heeren einen Theil des Geniecorps aus, ſind mit Haken, Schaufeln und Faſchinenmeſſern verſehen, und werden hauptſächlich beim Belagern der Feſtungen und Formiren der Sappe gebraucht.

Sapphir oder Saphir, ein Stein, welcher, ungeachtet er zu den edlen gerechnet wird, dem Thongeſchlecht angehört. Blau iſt, in mancherlei Abſtufungen bis faſt ins Weiße, ſeine Farbe, manche fallen ſogar ins Weingelbe, und unter ihnen gibt es Stücke, die gelb und blau zugleich ſind. Die hellern Sapphire heißen Luchsſapphire oder weibliche, die dunklern aber männliche. Die meiſten ſind helldurchſichtig, manche aber etwas trübe. An Härte übertrifft dieſer Stein alle übrigen Steine des Thongeſchlechts; unter den Edelſteinen ſelbſt ſteht er nur dem Demant und dem Rubin an Härte nach. Seine Kryſtalliſationsform iſt eine ſechsſeitige, einfache oder doppelte Pyramide, das Gefüge zum Theil concentriſch; wenn daher von ſolchen Sapphiren die Spitze ſtumpf abgeſchliffen wird, ſo ſpielen ſie bei auffallendem Lichte mit einem beweglichen ſechsſtrahligen Stern, und heißen deshalb Sternſapphire. Im Feuer verliert dieſer Edelſtein ſeine Farbe. Dieſer Eigenſchaft bedient man ſich bisweilen wohl, um ihn gebrannt und geſchliffen für Demant auszugeben. Nach Klaproth iſt ſein Gehalt in hundert Theilen 98½ Theil Thon, 1 Theil Eiſenkalk und ½ Theil Kalkerde. Man findet die Sapphire im Quarze und im Sande der Flüſſe. Die morgenländiſchen, welche beſonders die Inſel Ceylon liefert, ſind die koſtbarſten und theuerſten. Sie ſehen meiſt wie berliner Blau oder wie Schmalte aus. Die peruaniſchen ſind nicht ſo ſchätzbar, doch beſſer als die europäiſchen, welche in Frankreich, Böhmen, Schleſien, in Sachſen und in Ungarn gefunden werden. Der Karat wird nach dem Grade der Schönheit mit zwei bis vier Thalern bezahlt. Bei größern ſteigt der Werth nach der Schwere in demſelben Verhältniſſe wie beim Demant.

Sappho, eine der berühmteſten griechiſchen Frauen, die beſonders ihren Ruhm der lyriſchen Poeſie verdankt, worin ſie Meiſterin war, hatte Mitylene auf der Inſel Lesbos zu ihrer Vaterſtadt. Sie lebte und blühte ums J. 600 v. Chr. Alcäus, ebenfalls einer der größten Lyriker und von derſelben Inſel gebürtig, ſoll die Sängerin geliebt haben, aber ſeine zärtliche Liebe ſoll von ihr verſchmäht worden ſein. Nach der gewöhnlichen Erzählung verheirathete ſie ſich an einen gewiſſen Kerkolas, der aber bald ſtarb. Nun widmete ſie ſich ganz der Poeſie und bildete ſogar mehrere Schülerinnen, die ſie für ihre Kunſt begeiſtert hatte. Die ausgezeichneten Talente und die allgemeine Bewunderung, die ſie ſich dadurch erwarb, ſcheinen ihr manche Verleumdungen und ſelbſt Verfolgung zugezogen zu haben, weswegen ſie ihr Vaterland verließ. Bei ihrer lebhaften, ſchöpferiſchen Phantaſie beſaß ſie zugleich eine außerordentliche Leidenſchaftlichkeit, welche ihr endlich das Leben koſtete. Denn da ein ſchöner

Jüngling, Namens Phaon — ſo erzählt man — ihre heiße Liebe nicht erwiederte; ſo trieb die Verzweiflung ſie auf den leukadiſchen Felſen, von dem ſie ſich herab in das mittelländiſche Meer ſtürzte. — Die Alten legen ihr Gedichte verſchiedener Art bei, Hymnen, Oden, Elegien, Epigramme, von deren poetiſchem Werthe ſie ſehr vortheilhaft urtheilen. Allerdings iſt es nicht zu verkennen, daß in ihren Dichtungen die zarteſten, lebhafteſten, oft erhabenſten Empfindungen athmen, die durch eine ſchöne harmoniſche und gebildete Sprache noch mehr an Reiz und Anmuth gewinnen. Ihre ungemein reiche Phantaſie weiß die Gegenſtände, die ſie auffaßt, mit üppiger Fülle und Lebendigkeit darzuſtellen. Sie ſoll die Erfinderin mehrerer Versmaße geweſen ſein, wenigſtens führt noch jetzt folgendes ihren Namen, das alte und neue Dichter angenommen haben.

– ∪ – – –, ∪ ∪ – ∪ – ∪
–
– ∪ – – –, ∪ ∪ – ∪ – ∪
–
– ∪ – – –, ∪ ∪ – ∪ – ∪
– ∪ ∪ – ∪ —

Von ihren zahlreichen Poeſien beſitzen wir nur zwei ganze Oden, die gewöhnlich den Anakreontiſchen Liedern beigefügt ſind. Die beſte und gründlichſte Bearbeitung ihrer Bruchſtücke hat H. Fr. Volger geliefert, Leipzig 1816.

Sara. Mit dieſem Namen, der im Arabiſchen die Wüſte bedeutet, wird vorzugsweiſe die größte Sandwüſte der Erde bezeichnet, welche ſich in Afrika von der Weſtküſte, zwiſchen dem Staate von Marokko und dem Senegalfluſſe, gegen Oſten durch ganz Afrika bis Ägypten und zum Theil durch Nubien bis ans rothe Meer erſtreckt. Nur hin und wieder finden ſich in dieſem Sandmeere Quellen und fruchtbare Plätze, die Inſeln gleichen. Berbern und gegen den Senegal hin mauriſche Stämme bewohnen die beſſern Theile der Wüſte, und treiben Handel mit Salz und Gummi.

Sarabanda, ein kleines, für den Tanz eingerichtetes Tonſtück von ungeradem (¾ oder ⅜) Tact, beſtehend aus zwei Theilen, deren jeder gemeiniglich acht Tacte hat, von langſamer, ernſter Bewegung. Sie rührt aus Spanien her, wo ſie vormals mit Caſtagnetten getanzt wurde, aber heut zu Tage, ſo gut wie bei uns, außer Gebrauch iſt.

Saracenen, Morgenländer, nannten ſich die Araber in Europa, da der Name Araber, Abendländer, den ſie in Aſien führen, in Europa nicht paßte.

Saragoſſa (ſpan. Zaragoza), von einer Colonie des Auguſtus Caesar Augusta oder Caesarea genannt, die Hauptſtadt vom Königreich Aragon in Spanien, liegt in einer fruchtreichen Ebene, am rechten Ufer des Ebro, über den eine ſteinerne 600 F. lange Brücke führt. 56 Leguas von Madrid, 56½ L. von Valencia, 18 L. von Tudela in Navarra. Vor 1808 hatte Saragoſſe 18 Kirchen, 40 Klöſter und 4700 Häuſer, mit 55,000 Einw. Die Straßen ſind, mit Ausnahme des Coſſo und einiger andern, eng, winklich und ſchlecht gepflaſtert, die Häuſer alt, aber ſtattlich gebaut. Unter den Kirchen iſt die Nueſtra Señora del Pilar, U. L. F. zum Pfeiler, in ganz Spanien berühmt. Man wallfahrtet zu dem wunderthätigen Bilde der heil. Jungfrau, das auf einer Säule von feinem Jaspis ſteht. Die Stadt hat einige Fabriken in Leder, Wolle, Seide. Unter den

öffentlichen Anſtalten nennt man eine Univerſität, und die von der ökonomiſchen Geſellſchaft geſtiftete Ackerbau- und Handelsſchule. In der reich angebauten Gegend liegen einige Klöſter, und das alte königl. Schloß Aljuferia. Unterhalb der Stadt geht der aragoniſche Canal, das treffliche Werk des D. Ramon Pignatelli, in den Ebro. Er führt eine halbe Stunde von Saragoſſa vorbei, iſt 26½ Leguas lang, hat 3,250,000 Livres gekoſtet, und verbindet Navarra und Aragon mit dem Mittelmeer. Wäre er bis nach Biscaya verlängert, ſo würde er vom Mittelmeere bis in das Weltmeer eine gerade Waſſerſtraße bilden. — Saragoſſa hat große Berühmtheit erlangt durch den begeiſterten Muth, mit welchem ihre Einwohner unter Palafox (ſ. d. Art.) den erfahrenſten Feldherrn Napoleons in zwei Belagerungen (1808 und 1809) den entſchloſſenſten Widerſtand leiſteten; ein Muth, der an die Zeiten der alten Numantia und Sagunts erinnert. — Als die Franzoſen im Mai 1808 Meiſter von Madrid waren, führte der Generallieutenant Guillermi in Saragoſſa den Oberbefehl. Guillermi, der beim Volk keines Vertrauens genoß, ward als Staatsgefangener in das Schloß Aljuferia gebracht, und Generallieutenant Mori zum Oberbefehlshaber ernannt. Hierauf bemächtigte ſich das Volk des Zeughauſes, Mori verſammelte eine Junta, das Volk aber erklärte ſich ſofort gegen die Franzoſen, und ſperrte die in Saragoſſa anweſenden in die Citadelle. Nun erſuchte Mori den General Palafox, nach Saragoſſa zu kommen. Kaum hatte er im Kriegsrathe ſeinen Sitz eingenommen, ſo zwang das Volk den Kriegsrath, ihn zum Generalcapitän zu ernennen, und ganz Aragonien erkannte ihn als Statthalter an. Mit unglaublicher Thätigkeit wurden Waffen geſchmiedet und Pulver bereitet. Spaniſche Regimenter in Pampeluna und Madrid löſten ſich auf und eilten nach Saragoſſa; ſo auch die Lehrer der Kriegsſchule von Alcala. Jetzt rückte der franzöſiſche General Lefebre-Desnouettes gegen Saragoſſa vor. Er ſchlug am 16ten Jun. die Truppen, die ihm Palafox entgegenſtellte. Nun verſchanzten ſich die Einwohner, und binnen 24 Stunden war die bisher offene Stadt gegen einen Überfall geſichert. Saragoſſa ward eingeſchloſſen. Erſt nach mehreren Angriffen erſtürmten die Franzoſen zwei Klöſter und den Monte Terrero, die außerhalb der Stadt lagen. Der Feind ſtürmte hierauf, jedoch ohne Erfolg, mehrere Thore. Tägliche Ausfälle und der kleine Krieg mit den Bauern ſtörten ſeine Belagerungsarbeiten; auch erhielt die Stadt (den 2ten Aug.) eine Verſtärkung. Aber an demſelben Tage flog der Pulverſpeicher am Coſſo in die Luft, und den 3ten Aug. nahm die Beſchießung des Platzes ihren Anfang. Schon den 4ten Aug. drangen die Franzoſen durch die Sturmlücken in das Kloſter S. Engracia ein, und der Häuſerkrieg begann mitten in der Stadt; zugleich Plünderung, Mord und Brand. Endlich behauptete ſich der Feind auf der einen Seite des Coſſo; auf der entgegengeſetzten fochten die Aragonier mit Erbitterung. Prieſter feuerten durch Gelübde und Beifall den Muth an zum Todeskampfe. Weiber pflegten die Verwundeten. Sie traten wohl auch in die Reihen der Streiter. Man rief zur heiligen Jungfrau vom Pfeiler. Dieſem Heiligthum, das man ſchützen wollte, verdankte man die Rettung der Stadt. Der Feind konnte ſich vom 4ten bis zum 14ten Aug. nur vier Häuſer bemächtigen. Doch die Flucht Joſephs aus Madrid, der Rückzug des franzöſiſchen Heers auf Vittoria, und das Anrücken der Heerſchar von Valencia zum Entſatze der Stadt nöthigten den General Verdier, welcher an Lefebres

Stelle getreten war, die Belagerung in der Nacht vom 15ten Aug. aufzuheben. Die Franzoſen warfen ihr ſchweres Geſchütz in den Canal und zogen eilig ab. Das Volk jauchzte freudetrunken: Es lebe U. L. Frau vom Pfeiler und der General Palafox! — Vier Monate ſpäter nahm die zweite, noch merkwürdigere, Belagerung ihren Anfang. Palafox regierte jetzt in Aragonien mit unumſchränkter Gewalt; aber das Volk riß ihn auch oft zu blutigen Maßregeln hin. Während aber der Feind in Bayonne und Pampeluna neue Heermaſſen gegen Saragoſſa ausrüſtete, fing man hier erſt im Sept. (1808) an, die Stadt zu befeſtigen. Die Zeit war zu kurz, um neue Werke kunſtmäßig anzulegen. Man ſchuf Klöſter in Citadellen um, beſſerte die alte Mauer aus, legte Schulterwehre an, baute Schanzen, zog Umpfählungen und einen 15 Fuß tiefen und 21 Fuß breiten Graben um die Stadtmauer ꝛc. Zugleich verſah man viele Häuſer mit Schießſcharten und zog in den wichtigſten Straßen Zwergwälle. Jede zuſammenhängende Häuſerreihe ward zu einer Schanze. In dem Platze befanden ſich überhaupt 160 Feuerſchlünde; bei einem hinreichenden Vorrath von Salpeter bereitete man nur täglich das nöthige Pulver, damit kein Speicher wieder auffliege. Lebensmittel waren zwar für 15,000 M. auf ſechs Monate angeſchafft, ohne die Vorräthe der Einwohner und der Klöſter, jedoch trat Mangel ein, als ſich, nach der Niederlage der Spanier bei Tudela (den 23ſten Nov.), die Siechhäuſer der Stadt mit Verwundeten füllten und aus den zerſtreuten Soldaten Palafox, nebſt der 15,000 M. ſtarken Beſatzung, ein Heer von beinahe 30,000 M. gebildet hatte. — Unterdeſſen ging das Belagerungszeug des Feindes von Tudela den Canal herab. Den 20ſten Dec. 1808 erſchien das an 30,000 M. ſtarke Belagerungsheer, von Moncey und Mortier geführt, vor dem Platze. Schon d. 21ſten Dec. beſchoſſen die Franzoſen den Monte Torrero, drangen ſtürmend ein, und zwangen die Beſatzung mit Verluſt ſich in die Stadt zu werfen. Die Angriffe aber, welche General Gazan auf die Batterie beim Thurm del Arzobispo in der Vorſtadt unternahm, wurden abgeſchlagen. Der Feind entſchloß ſich daher zu einem regelmäßigen Angriff; und ſeine Arbeiten rückten auf drei Puncten der Stadt näher. Daher fing ſchon den 9ten Jan. das Feuer aus acht Sturmbatterien gegen S. Joſeph, und zugleich die Beſchießung des Platzes an. Jenes Kloſter ſtürzte bald zuſammen, und ward den 13ten mit Sturm genommen. Bald begann nun der Krieg gegen die Häuſer. Er dauerte 23 Tage. Die Einwohner drängten ſich in den Kellern in der Mitte der Stadt zuſammen. Bis zum 21ſten Jan. war die Sturmzwinge des Feindes (3te Parallele) gegen das Kloſter S. Engracia vollendet; doch gelang es den Belagerten in einem Ausfalle, das Geſchütz derſelben zu vernageln. Allein bis zum 27ſten Jan. hatten 50 Feuerſchlünde drei große Sturmlücken geöffnet, durch die der Feind ſtürmend eindrang; indeß konnte er ſich nur in den Wallöffnungen und einigen eingeſchoſſenen Häuſern behaupten. Die Aragonier thaten ihm auf allen Seiten Abbruch. Im Rücken ſammelten ſich bewaffnete Bauern, um ſeine Verbindung mit Pampeluna abzuſchneiden und die Zufuhr zu hindern. Daher war oft großer Mangel im Lager. Doch ſtieg auch in der Stadt die Noth immer höher. An der Seuche ſtarben täglich mehrere hundert Perſonen; es fehlte an Decken und Heilmitteln, an geſunder Nahrung: ſo ging ſchnell die leichteſte Wunde in Brand über. Ja zuletzt fehlte der Boden, um die Todten zu begraben. Gleichwohl verwarf Palafox jede Aufforderung des Marſchalls Lannes, der am

22ſten Jan. den Oberbefehl des Belagerungsheeres übernommen hatte. Mit den Worten: Hasta la ultima tapia (bis zur letzten Lehmwand)! verließ Palafox den Kriegsrath. Wer ſich beklagte, war verdächtig, und die Strafe erfolgte ſofort auf die Anklage. — Unterdeſſen dauerte der Häuſerkrieg Tag und Nacht fort. Man kämpfte um jede Scheidewand. Jede Treppe, jede Kammer, jedes Dach koſtete mehrere Menſchenleben. Zwei kleine Häuſer von einem Stockwerke wurden erſt nach zweitägigem Kampfe vom Feinde erobert. Man ſchlug ſich in den Höfen und in den Zimmern. Oft, wenn man von den Kellern bis unter das Dach, und vom Dache bis in den Keller ſich vergeblich geſchlagen, ſprengte endlich der eine oder der andere Theil die Häuſer in die Luft, um ſich auf den Trümmern zu behaupten. Gewöhnlich hatte der Feind bei jedem Hauſe dreifachen Widerſtand zu brechen. Den erſten, um einzudringen, den zweiten von Stockwerk zu Stockwerk, vom Keller bis auf das Dach, den dritten, um das Haus zu ſprengen und die Trümmer zu beſetzen. In dem unterirdiſchen Kriege richteten jedoch die Franzoſen mehr aus, da es den Belagerten an geſchickten Minenarbeitern fehlte. Die Spanier zündeten, wenn aller Widerſtand vergeblich war, das Haus an; und deshalb überzogen ſie die Wände mit Theer. — So konnte der Feind erſt den 7ten Febr. ſeinen Angriff gegen den Mittelpunct der Stadt richten. Der Kampf entbrannte jetzt heftiger als je, unter und über der Erde. Zwar behauptete ſich der Feind am 12ten Febr. auf den Trümmern des Kloſters San Francisco und einigen andern Puncten; allein zweimal vergeblich ſuchte er durch Stollenbau dieſe Straße zu durchbrechen. Die Belagerten führten mit Erfolg Gegenminen; in einem dritten Stollen ſtießen beide Theile auf einander. Man ſchlug ſich in dem Stollen mit Säbel und Bayonnet, und der Feind mußte ſelbſt ſeinen Bau zerſtören. Endlich gelang es ihm bis zum 17ten, durch Minen einen Theil des Univerſitätsgebäudes zu ſtürzen. Aber auch hier noch, unter einſtürzenden Mauern und brennenden Balken, kämpften ſelbſt die Kranken mit Wuth gegen den anſtürmenden Feind. Fieberkranke übernahmen die Wachtpoſten, wo ſie ſaßen, bis der Anfall der Krankheit ſie ergriff. In einem Hauſe hatte der Feind das Erdgeſchoß erobert; die Spanier vertheidigten den erſten Stock; eine Mine warf die Wandmauer um, und der Fußboden ſtürzte mit 12 Spaniern auf die Feinde herab. Beide Theile wurden unter den Trümmern begraben. — Den 18ten bemächtigte ſich der Feind der eingeſchloſſenen Vorſtadt auf dem linken Ufer des Ebro. Dies entſchied den Fall der Stadt. Denn nun war auch dieſe Seite des Platzes dem feindlichen Feuer blosgeſtellt. Die Franzoſen waren Meiſter von einem Drittheile der Ringmauer und von dem vierten Theile des Grund und Bodens, ungerechnet die Vorſtadt. Sie hatten 13 Kirchen oder Klöſter erobert; 40 waren noch zu nehmen. Binnen 42 Tagen waren 16,000 Bomben in die Stadt gefallen. Schon trieb der Feind ſechs neue Stollen quer unter dem Coſſo durch. Die Belagerten hatten kaum noch 9000 M. dienſtfähige Leute; es gab keine Siechhäuſer, kein Heilmittel mehr für die Kranken. Palafox lag ſeit vier Wochen krank in einem kleinen Keller. Eine gänzliche Erſchöpfung nöthigte ihn, den Oberbefehl an den General St. Marc abzutreten. Unterdeſſen hatte der Feind in jedem der ſechs Stollen Minen angebracht, mit 3000 Pfund Pulver gefüllt. Mit einem Schlage ſollten ſie am folgenden Tage ſpringen, und die Häuſer auf

der andern Seite des Coſſo zertrümmern. Das Feuer hörte den 20ſten um 4 Uhr Abends auf, da man jetzt Unterhandlungen anknüpfte. — Lannes verlangte anfangs unbedingte Ergebung. Endlich kam man über einen ehrenvollen Vertrag überein, dem jedoch Ferdinands VII. Name nicht vorgeſetzt werden durfte. Die Abgeordneten ſelbſt hatten es nicht gewagt, mit dieſer Capitulation in die Stadt zurückzukehren, wo ein wilder Haufe nichts von Übergabe hören wollte. Über 54,000 Menſchen, wovon der vierte Theil Soldaten, waren binnen 60 Tagen umgekommen, davon jedoch kaum 6000 durch das feindliche Feuer. Am Tage der Übergabe lagen 6000 Todte unbegraben vor den Kirchen und auf den Straßen, oder in den Schanzgräben. — Für den Kriegskundigen hat die Vertheidigung dieſer Stadt der ſpaniſche Ingenieur, Oberſtlieutenant Caballero, der im Platze ſelbſt ſich befand, beſchrieben; den kunſtvollen Belagerungskrieg der Franzoſen aber der General Rogniat, der an die Stelle des während der Belagerung getödteten Generals Lacoſte beim Genieweſen getreten war.

Sarcasmen. Urſprünglich der hohnſprechende Jubel über den gefallenen Feind; im gewöhnlichen und allgemein angenommenen Sinne aber ſind Sarcasmen beißende Spöttereien, bittere Anzüglichkeiten. Sarcaſtiſch heißen Bitterkeiten der Art, die gleichſam durch Mark und Bein dringen; und eine Perſon oder auch ihren Witz nennt man ſarcaſtiſch, wenn ſie gewohnt iſt, ſich ſolche Bitterkeiten gegen andere zu erlauben.

Sardanapal, letzter König von Aſſyrien, deſſen Name zur Bezeichnung weibiſcher Weichlichkeit und Üppigkeit ſprichwörtlich geworden. Er wird 900 J. v. Ch. geſetzt, und ſoll ein Fürſt von großer Macht und großem Reichthum geweſen ſein, der, nach der Inſchrift auf ſeinem Grabmale, die Städte Tarſus und Anchiale in einem Tage erbaute. Im ſinnlichen Genuß verſunken, ſoll er in Weiberkleidern unter ſeinen Beiſchläferinnen ſeine Zeit unthätig verlebt haben. Dadurch erregte er das allgemeine Mißvergnügen ſeiner Unterthanen. Arbaces, ein mediſcher Satrap, und Beleſis, ein babyloniſcher Prieſter, brachten ein großes Heer gegen ihn zuſammen. Sardanapal, davon unterrichtet, zog ihnen entgegen, und ſiegte in drei Schlachten. In dem Glauben, vollkommen ſicher zu ſein, überließ er ſich aufs neue dem Genuß, und bereitete ein großes Feſt für ſein ſiegreiches Heer. Aber Arbaces, von den Bactrianern verſtärkt, überfiel Nachts ſein Lager, richtete eine große Niederlage an, und verfolgte die Flüchtlinge bis vor die Thore von Ninive. Hier vertheidigte ſich Sardanapal zwei Jahre lang, während alle Provinzen ſich wider ihn erhoben. Eine Überſchwemmung des Euphrat hatte einen Theil der Stadtmauer zerſtört, und dadurch die längere Behauptung von Ninive unmöglich gemacht. In dieſer verzweifelten Lage zündete Sardanapal ſeinen Palaſt an, und verbrannte ſich ſelbſt mit allen ſeinen Weibern, Dienern und Schätzen. Er hatte 20 Jahre regiert.

Sardes, auch Sardis, die alte Hauptſtadt des lydiſchen Reichs in Kleinaſien, lag am Fluß Paktolos, unweit des Berges Tmolos. Unter den perſiſchen Königen war ſie eine prächtige und ſehr lebhafte Stadt; beſonders auch wegen der Handelsſtraße, die für die aus Aſien nach Europa gehenden Waaren durchging. Auch war ſie ein Hauptmarkt für den Sclavenhandel. Ein ſchreckliches Erdbeben verwüſtete ſie; aber der Kaiſer Tiberius ließ ſie wieder aufbauen. Gegenwärtig liegt an ihrer Stelle ein ärmliches Dorf, in deſſen Umge-

bung noch jetzt anſehnliche Trümmer von der Größe und Pracht des alten Sardes zeugen.

Sardinien, eine Inſel im mittelländiſchen Meere, welche den Titel eines Königreichs führt, und zu Italien gerechnet wird. Sie hat einen Flächenraum von 430 QM., wird gegen Morgen vom tyrrheniſchen, gegen Mittag vom afrikaniſchen, gegen Abend vom ſardiniſchen Meere umgeben, und gegen Mitternacht durch den Canal Bonifacio von Corſica getrennt. Der Boden iſt ſehr fruchtbar an Öl, Getreide, Wein, Feigen und andern vorzüglichen Baumfrüchten. Holz haben die Berge im Überfluß, aber wegen der ſchlechten unfahrbaren Straßen und Wege müſſen die Seeſtädte ihr meiſtes Holz von Corſica kaufen. Aus eben der Urſache hat Sardinien auch noch keine Poſten. Die Pferde, welche in einigen Gegenden wild herumlaufen, ſind, ſo wie das Hornvieh, klein, aber ſchnell und wohl gebaut. Der Fiſchfang iſt bedeutend, auch wird viel Salz und Käſe bereitet, und mit letzterm ein ſtarker Handel nach dem Auslande getrieben. Der Handel mit Getreide aber wird durch die zu großen Auflagen auf die Ausfuhr gehindert. Die Inſel zählt 520,000 Einwohner. Die Urſache dieſer geringen Bevölkerung liegt in den großen Beſitzungen und Vorrechten der Geiſtlichkeit und des Adels, denn keiner des letztern Standes kann z. B. bei einem Gerichtshofe belangt werden, ſondern ſieben Perſonen ſeines Standes müſſen den Streit entſcheiden. Die Sardinier ſind, gleich den Corſen, unverſöhnlich rachgierig, aber arbeitſam, aufgeweckt und erfinderiſch. In ſeinem Anzuge gleicht der gemeine Sarde einem Wilden. Er trägt Kleider von gegerbtem Leder; einige hüllen ſich in Schaffelle ein. Dies Königreich wird in zwei Haupttheile getheilt, Capo di Sotto (den untern Theil), und Capo di Sopra (den obern Theil). Die Hauptſtadt iſt Cagliari (ſ. d. Art.). Erſt 1154 erhob Kaiſer Friedrich I. die Inſel zu einem Königreiche, nachdem ſie vorher der Herrſchaft der Römer, Vandalen, Saracenen, Piſaner und Genueſer in verſchiedenen einander folgenden Zeiträumen unterworfen geweſen war, aus deren Zeiten noch wenig unterſuchte Denkmäler vorhanden ſind. Die Päpſte ſuchten ſich dieſes Königreichs zu bemeiſtern, und da ihnen dieſes fehlſchlug, verſchenkte Bonifacius VIII. Sardinien an das königl. aragoniſche Haus, welches nach mehreren Hinderniſſen 1324 zum ruhigen Beſitz kam. Auf dieſe Weiſe gehörte die Inſel bis 1708, da die Engländer ſie für das Haus Öſterreich eroberten, zu Spanien. Im utrechter Frieden (1713) ward ſie auch förmlich dem Hauſe Öſterreich zugeſprochen, dem ſie aber 1717 von dem Könige Philipp V. von Spanien wieder entriſſen wurde. Endlich ward Sardinien 1720 dem Herzoge von Savoyen, als Erſatz für Sicilien, eingeräumt, welcher ſie durch einen Vicekönig verwalten ließ, und außer der königlichen Würde wenig Vortheil davon hatte. Die Einwohner Sardiniens werden übrigens ſehr gelinde regiert, und bei ihren alten Rechten und Gebräuchen gelaſſen. Fabriken und Manufacturen fehlen faſt ganz, und die Inſel hat kein einziges Schiff, um ihre Erzeugniſſe ſelbſt auszuführen. Selbſt die Thun- und Korallenfiſcherei wird von andern Nationen, als Engländern, Franzoſen, Genueſern, Sicilianern ꝛc., getrieben, und eine Abgabe für die Erlaubniß dazu, und zwar von dem Thunfiſchfang an einige ſardiniſche Familien, für die Korallenfiſcherei aber an den König bezahlt. Die königlichen Einkünfte waren ehedem ſo unbedeutend, daß damit nicht die öffentlichen Koſten, als die Beſoldungen der Beamten und des wenigen, auf der Inſel befindlichen Militärs be-

ſtritten werden konnten. Sie betrugen 1811 nur etwa 200,000 Thaler, wovon für die Erhaltung der königlichen Familie und des Hofſtaats nicht mehr als 40,000 Thaler übrig blieben. Die Einwohner ſind catholiſch, und reden mehrere Mundarten, die zum Theil ein Gemiſch des Spaniſchen und Italieniſchen ſind. Doch ſprechen die Vornehmen ein reineres Italieniſch. Spanier, Neapolitaner und Sicilianer haben noch große Güter und Beſitzungen auf dieſer Inſel.

Sardiniſche Monarchie und das Haus Savoyen. Der Anfangspunct dieſer Monarchie iſt das Alpenland Savoyen. Dieſes Bruchſtück zertrümmerter Staaten (des alten Königreichs Burgund, der fränkiſchen Monarchie, des Königreichs Italien unter den Carolingern, und des Königreichs Arelat) gewann ſeine Selbſtſtändigkeit im Anfange des 11ten Jahrh. durch den Grafen Berthold, einen Abkömmling der Grafen von St. Maurice im walliſer Lande, den der letzte König von Arelat, Rudolph III., um 1016 zum Grafen über Savoyen geſetzt hatte. Er iſt wahrſcheinlich der Stammvater der folgenden Grafen und nachherigen Herzoge von Savoyen. Sein Sohn, Graf Humbert I., erhielt vom Kaiſer Conrad II. (1032), als Arelat an Deutſchland gefallen war, die Herrſchaft Chablais. Seitdem erwuchs das Land nach und nach zu einer Monarchie. Die Grafen von Savoyen erweiterten nämlich ihr Gebiet und ihre politiſchen Vorrechte, theils durch Vermählungen, z. B. mit der Erbgräfin von Suſa 1050, welche einen Theil von Piemont (Suſa, Aoſta und Turin) dem Hauſe Savoyen zubrachte, theils durch ihr kluges Anſchließen, im Kampfe der Guelfen und Gibellinen, an ihren Oberlehnsherrn, den König der Deutſchen, wodurch ſie neue Titel (den reichsgräflichen 1111) und Fürſtenlehne, auch mit dem Reichsvicariate in der Lombardei eine gewiſſe Gewalt über die Reichsvaſallen unter der Geiſtlichkeit und dem Adel erwarben, theils durch Kauf- und Tauſchverträge; theils in der Folge durch eine nach Zeit und Umſtänden immer wechſelnde, oft gewinnreiche Politik, die zwiſchen den ſich bekriegenden Staaten, Frankreich, Öſterreich und Spanien, hin- und herſchwankte. Durch die Vermählung Herzog Ludwigs mit Anna von Luſignan, einer Tochter des Königs Janus von Cypern (1438), und durch das Teſtament der verwitweten Königin Charlotte von Cypern, die ihren Neffen, den Herzog Carl I. von Savoyen, 1482 zum Erben von Cypern einſetzte, erhielt das Haus Savoyen Anſprüche auf Cypern, welche Veranlaſſung gaben, daß die Könige von Sardinien ſich ſpäterhin auch Könige von Cypern und Jeruſalem nannten, letzteres wegen der Anſprüche des Hauſes Luſignan auf das Königreich Jeruſalem. — In der Geſchichte des Staats ſelbſt ſind zwei Zeiträume zu trennen. I. Von der erſten Befeſtigung deſſelben 1383 durch das Teſtament des Grafen Amadeus VI., welches die Untheilbarkeit der Länder und die Vererbung derſelben nach dem Erſtgeburtsrecht zu Grundgeſetzen erhob — bis zur Erwerbung des Königthums und zu dem Eintritt der ſardiniſchen Monarchie in die europäiſche Staatenordnung, nach dem utrechter Frieden 1720. In dieſer Zeit erwarb das Haus Savoyen u. a. die Grafſchaft Nizza 1399, und Graf Amadeus VIII. erhielt 1416 vom Kaiſer Siegmund den herzoglichen Titel; dagegen verlor es, unter Carl III. in den Kriegen zwiſchen dem Kaiſer Carl V. und dem Könige Franz I. von Frankreich, in der Mitte des 16ten Jahrh. das walliſer Land und Genf, welche ſich unter den Schutz der Schweiz begaben; ferner das Waadtland, welches von Bern in Beſitz genommen wurde. Carls III. Sohn, der von den

Franzoſen aus ſeinen Staaten vertriebene Herzog Philibert Emanuel (ſt. 1580), zeichnete ſich als Philipps II. von Spanien Feldherr im Kriege gegen Frankreich ſo aus, daß er durch den Frieden zu Cateau Cambreſis 1559 Savoyen und Piemont wieder erhielt. Unterdeſſen hatte ſich der Proteſtantismus in ſeinen Staaten ausgebreitet. Auf Zureden des Papſtes wollte Herzog Philibert die Proteſtanten, unter denen ſich ſeit alten Zeiten viele Waldenſer (ſ. d. Art.) befanden, mit Gewalt bekehren; allein er ward in den Gebirgen mehrmals von ihnen geſchlagen (in einer Schlacht verlor er 7000 Mann) und mußte ihnen endlich die freie Religionsübung einräumen. Übrigens ermunterte er den Gewerbfleiß ſeiner Unterthanen, die vorhin träge und unthätig waren; beſonders legte er durch Anpflanzung von Maulbeerbäumen den Grund zu dem jetzigen großen Seidenbau. Auch ließ er mehrere Feſtungen anlegen, und baute die Citadelle von Turin. Durch Tauſch brachte er 1476 das Fürſtenthum Oneglia und durch Kauf die Grafſchaft Tende an ſein Haus. Im ſpaniſchen Erbfolgekriege erwarb Herzog Victor Amadeus II. ein Stück von Mailand (Aleſſandria, Val di Seſia u. ſ. w.) als Reichslehn, und das Herzogthum Montferrat, das urſprünglich (im 12ten Jahrh.) ein deutſches Markgrafthum geweſen war und ſchon 1631 durch Erbrecht an Piemont hätte fallen ſollen. Hierzu gab ihm noch der utrechter Friede 1713 Sicilien mit dem Königstitel; doch mußte er 1720 für Sicilien Sardinien annehmen. — Die II. Periode, von 1720 bis jetzt, begreift drei denkwürdige Zeitabſchnitte. 1) Die 43jährige Regierung des als Feldherrn und Regenten gleich ausgezeichneten Königs Carl Emanuel III. (von 1730 — 1773), welcher 1735 im wiener Frieden, als Frankreichs und Spaniens Bundesgenoſſe gegen Öſterreich, ein zweites Stück von Mailand (Tortona und Novara) als Reichslehn, dann im öſterreichiſchen Erbfolgekriege, durch den Vertrag zu Worms 1743, noch ein drittes Stück von Mailand (Anghiera, Vigevanasco u. ſ. w.) ebenfalls als Reichslehn erwarb. 1762 war er Friedensvermittler zwiſchen Frankreich und England. Durch die kluge Verwaltung des Innern gelangten ſeine Länder zu einem großen Wohlſtande, und das neue Geſetzbuch von 1770, das Corpus Carolinum, iſt noch jetzt ein Denkmal ſeiner ruhmvollen Regierung. Auch in dem Zwiſte mit dem Papſt wußte Carl Emanuel die Rechte der Staatsgewalt nach dem Concordate von 1726, beſtätigt von Benedict XIV. 1742, zu behaupten, indem er alle geiſtliche Stellen beſetzte, die Geiſtlichkeit beſteuerte und die päpſtlichen Bullen ſeiner Beſtätigung unterwarf. — 2) Die unglücklichen Regierungen des Sohnes Victor Amadeus III. (ſt. 1796) und des Enkels des vorigen, Carl Emanuel IV. (dankte ab 1802). Jener wurde den 25ſten Jul. 1792 in den Bund mit Öſterreich gegen Frankreich gezogen, und verlor dadurch im Sept. d. J. Savoyen und Nizza. Dieſer verband ſich zwar mit Frankreich den 5ten April 1797 gegen Öſterreich, ward aber deſſen ungeachtet 1798 von dem franzöſiſchen Directorium, das die Stimmung des durch große Auflagen, Druck und Vorrechte des Adels erbitterten Volks für ſich benutzte, mit Krieg überzogen, und gezwungen (den 9ten Dec. 1798), dem Beſitze aller ſeiner Staaten auf dem feſten Lande zu entſagen, welche ſämmtlich Frankreich einverleibt wurden. Er behielt blos Sardinien, wohin er ſich mit ſeiner Familie begeben mußte. Den 4ten Jun. 1802 überließ er die Regierung ſeinem Bruder, Victor Emanuel I., und lebte hierauf im Privatſtande zu Rom, wo er 1817 Jeſuit geworden und 1819 geſtorben iſt. — Seit 1806 gehörte

Piemont nebſt Genua zu dem kaiſerl. franz. Generalgouvernement jenſeit der Alpen. — 3) Die Wiederherſtellung und Vergrößerung der ſardiniſchen Monarchie durch den wiener Congreß. Victor Emanuel I. kehrte den 20ſten Mai 1814 in ſeine Reſidenzſtadt Turin zurück, da ihm die Siege der Verbündeten und der pariſer Friede ſeine Staaten auf dem feſten Lande wiedergegeben hatten. Nur halb Savoyen blieb noch bei Frankreich, ward aber ebenfalls, nebſt der Souveränetät über Monaco, durch den pariſer Vertrag vom 20ſten Nov. 1815, ihm zurückgegeben, wogegen er (den 23ſten Oct. 1816) die Bezirke von Carouge und Chesne mit 12,700 Einw. an Genf abtrat. Außerdem fand es noch der wiener Congreß ſeinen Berechnungen der Machtverhältniſſe gemäß, den König von Sardinien als Herrn der italieniſchen Alpenpäſſe zu verſtärken. Eigentlich aber mochte wohl England durch die Seeverbindung mit dem turiner Hofe den genueſiſchen Stapel für ſeinen Handel gewinnen wollen. Darum ward die alte Republik Genua nicht wieder hergeſtellt, ſondern als Herzogthum den 14ten Dec. 1814 mit der ſardiniſchen Monarchie vereinigt. — König Victor Emanuel hat die alte Verfaſſung, wo es nur möglich war, erneuert, die Jeſuiten aufgenommen, den heiligen Bund unterzeichnet und die ſtrengſte Cenſur eingeführt. 1818 erklärte er die unter der franzöſiſchen Regierung gemachten Verkäufe der Domänen für unwiderruflich, und wies den Ausgewanderten, welche dadurch ihre Güter verloren hatten, als Entſchädigung eine Rente von 400,000 Lire an. Als Englands Bundesgenoſſe erlangte er durch den brittiſchen Admiral, Lord Exmouth, einen dauerhaften und ehrenvollen Frieden mit den Barbaresken. Im März 1821 fand er ſich übrigens, durch innere Unruhen, welche die Beſetzung des Landes von Seiten Öſterreichs zur Folge hatten, veranlaßt, dem Throne zu entſagen, und hatte ſeinen Bruder, den jetzt regierenden König Carl Felix, zum Nachfolger. (Vergl. Piemonteſiſche Revolution in d. neuen Folge d. Werks.) — Da das regierende königl. Haus Savoyen keine männlichen Erben hat, ſo wird die Linie Savoyen-Carignan folgen, deren Erbrecht auf die ſardiniſche Monarchie der wiener Congreß anerkannt hat. Thomas Franz, Prinz von Carignan, jüngerer Sohn des Herzogs von Savoyen, Carl Emanuel I. (ſt. 1630), hatte zwei Söhne. Von dem älteren ſtammt die noch blühende Linie Carignan ab. Der jüngere ſtiftete die Nebenlinie Savoyen-Soiſſons, welche 1736 mit dem großen Eugen von Savoyen (ſ. d. Art.) ausſtarb. — Der jetzige Herzog von Savoyen-Carignan, Carl Emanuel Albert, geb. 1798, vermählte ſich 1817 mit Maria Thereſia, der Tochter des Großherzogs Ferdinand von Toscana. Er beſitzt bedeutende Güter in Frankreich und Sardinien. — Die ſardiniſche Monarchie bildet gegenwärtig ein Ganzes von 1277 QM. mit 3,974,976 Einw. Sie beſteht I. aus den Staaten des feſten Landes, welche 1818 zum Behuf der innern Verwaltung in 8 Bezirke getheilt wurden: Savoyen, Turin, Coni, Aleſſandria, Novara, Aoſta, Nizza und Genua. Dieſe begreifen: 1) das Herzogthum Savoyen; 2) das Herzogthum Piemont; 3) die Grafſchaft Nizza mit dem Fürſtenthum Monaco; 4) die Herzothümer Montferrat und Mailand (ſardiniſchen Antheils); 5) das Herzogthum Genua; und enthalten zuſammen 847 QM. mit 3,454,000 Einw. in 2727 Gemeinden. — II. aus dem Königreich und der Inſel Sardinien (ſ. den Art.). — Die Einkünfte der Monarchie betragen 16 Mill. Gld. Die Kronſchulden ſchätzt man auf 20 Mill. Gulden. Die Landmacht, nebſt der Landwehr, iſt 70,000 M. ſtark; außerdem 40,000 M. Nationalmiliz

auf der Inſel Sardinien. Die Seemacht iſt von der höchſten Unbedeutendheit. Der König vertheilt 3 Ritterorden: 1) Orden der Verkündigung Mariens (dell' Annunziata); 2) Orden des heiligen Moritz und Lazarus; 3) der Militärorden von Savoyen, geſtiftet 1815. Außerdem gibt es noch ein Ehrenzeichen, das Kreuz der Treue. Die Macht des Königs iſt erblich und uneingeſchränkt. An der Spitze der Verwaltung ſtehen drei Staatsſecretäre. In Sardinien ſind Landſtände vorhanden; und in Genua iſt zur Einführung neuer Abgaben die Zuſtimmung der ſtändiſchen Collegien jedes Bezirks erforderlich. Der zahlreiche Adel iſt nicht ſteuerfrei. Die Geiſtlichkeit (2 Erzbiſchöfe, 23 Biſchöfe und gegen 500 Klöſter) iſt nicht ſehr reich. Die päpſtliche Macht iſt durch ein Concordat beſchränkt. Die höhere Bildung (auf 4 Univerſitäten, Turin, Genua, Cagliari und Saſſari, in mehrern Seminarien, Geſellſchaften für Wiſſenſchaften und Künſte u. ſ. w.) iſt noch ſehr durch Lehr- und Preßzwang gehemmt. K.

Sardonyx, ſ. Achat.

Sarkophag (wörtlich Fleiſchfreſſer) hieß bei den Alten urſprünglich ein Sarg aus dem leichten, ſchwammigen Stein, der bei der Stadt Aſſus in Myſien gegraben wurde, und der nach Plinius die Eigenſchaft haben ſollte, daß er den Leichnam, mit Ausnahme der Zähne, in vierzig Tagen verzehrte. Nachher wurde der Name von jedem kunſtmäßig geformten Sarge oder ſargförmigen Grabmale gebraucht.

Sarmaten, Sauromaten, hießen bei den Alten die ſlaviſchen und andern Nationen, welche die Nordländer Europas und Aſiens bewohnten. Das europäiſche Sarmatien begriff (nach Gatterer, der es jedoch wohl zu weit ausdehnte) Polen von der Weichſel an, Preußen, Kurland, Liefland, Rußland und die europäiſche Tatarei mit der Krimm, das aſiatiſche aber das aſiatiſche Rußland, Sibirien und die Mongolei. Die Sarmaten lebten nomadiſch. Sie ſollen Abkömmlinge der Meder ſein, und wohnten urſprünglich in Aſien zwiſchen Don, Wolga und Kaukaſus. Sie erſcheinen als Bundsgenoſſen des Königs Mithridates VI. von Pontus, waren ſchon damals dieſſeits des Dons anſäſſig, und nachher zwiſchen dem Don und der Donau ausgebreitet. Sie waren einige Zeit nun den aſiatiſchen Königen furchtbar. Unter ihnen waren merkwürdig die Jazyger und Roxolanen. Mit den Römern führten ſie lange und blutige, meiſt unglückliche Kriege. Im J. 407 nach Chr. zog ein Theil von ihnen mit den Barbaren nach Gallien; die zurückgebliebenen bezwang Attila. Nach dem Tode deſſelben unterwarfen ſie ſich dem Kaiſer Marcianus, der ihnen Wohnplätze an der Donau anwies. Hier vermiſchten ſie ſich ſpäter mit den Gothen zu einem Volke.

Sarpi (Paolo), eigentlich Pietro mit Vornamen, aber als Ordensbruder Fra Paolo genannt. Er war zu Venedig 1552 geboren, erwarb ſich früh, mit ſeltenen Talenten ausgerüſtet, bewunderns-würdige Kenntniſſe, und trat in ſeinem 14ten Jahr in den Orden der Serviten. Er kam in das Collegium zu Padua, wurde Doctor der Theologie, und in ſeinem 26ſten Jahre Provinzial ſeines Ordens, ferner Generalprocurator, und erwarb ſich zu Rom, wo er ſich aufhalten mußte, allgemeine Hochachtung. Aus Neid ward er bei der Inquiſition wegen geheimer Verbindungen mit Ketzern und Juden fälſchlich angeklagt, und dadurch an ſeiner weitern Beförderung gehindert, bis ihn die Republik Venedig in dem großen Streite mit Papſt

Paul V. zu ihrem Theologen und Conſulenten erwählte. Er begab ſich nun wieder nach Venedig, und vertheidigte ſein Vaterland mit eben ſo viel Klugheit, als patriotiſchem Eifer gegen die Angriffe des Papſtes. Dieſem Eifer verdankte er es aber, daß er von Banditen angegriffen, und mit funfzehn Stichen verwundet wurde, ſo daß er auf der Stelle liegen blieb. Man wußte nicht, von wem die Mörder gedungen waren. Sarpi meinte, daß dieſes Styl des römiſchen Hofes ſei (in stylo romanae curiae). Ein zu dieſem Anfall gebrauchtes Mordinſtrument ward in der Kirche der Serviten zu den Füßen eines Chriſtusbildes aufgehängt mit der Inſchrift: Deo filio liberatori. Noch einmal verſuchten es Mönche, ihn Nachts in ſeinem Schlafzimmer, wozu ſie ſich Nachſchlüſſel verſchafft hatten, umzubringen; doch ward dies Vorhaben zufällig entdeckt, und durch die Briefſchaften, deren man ſich bemächtigte, außer Zweifel geſetzt. Noch mehrmals machte man Angriffe auf ſein Leben, aber der Cardinal Bellarmino, welcher ihn, ungeachtet verſchiedener Anſichten, hochachtete, warnte ihn, auf ſeiner Hut zu ſein. Um ſich gegen fernere Angriffe zu ſichern, hielt er ſich von jetzt an eingezogen in ſeinem Kloſter, und ſtarb 1623. — Er war einer der edelſten und wahrheitliebendſten Männer ſeiner Zeit und Kirche, und einer der würdigſten hiſtoriſchen Schriftſteller Italiens. Vor ihm hatte niemand und nach ihm haben wenige Theologen ſeiner Partei Papſtthum und catholiſche Kirche genauer unterſcheiden gelehrt, wider die Einmiſchung der geiſtlichen Gewalt in Welthändel, wider die Unfehlbarkeit der Päpſte, wider blinden Glauben und Jeſuitismus freimüthiger geeifert, genauer die Beſtimmung und die Mißbräuche der Kircheneinkünfte (Trattato delle materie beneficiate; auch deutſch, Nürnberg 1786, 8.), oder die Rechte des Staats in Rückſicht der geiſtlichen Gewalt beſſer entwickelt, als er. Er war ein Feind aller Sectirerei, und fällte die günſtigſten Urtheile über Luther und die deutſche Kirchenverbeſſerung. Sein Hauptwerk iſt die Geſchichte der tridentiniſchen Kirchenverſammlung (Istoria del Concilio Tridentino), welches Werk zuerſt zu London 1619 unter dem erdichteten Namen: Pietro Soave Pobano, herauskam, nachher in vielen Auflagen erſchien, und auch ins Deutſche von Rambach überſetzt iſt. Unter ſeinen übrigen Werken ſind ſeine Briefe vorzüglich lehrreich und anziehend. Auch in der Naturkunde, Mathematik und Optik beſaß er große Kenntniſſe. Die erſte vollſtändige Ausgabe ſeiner Schriften erſchien 1677 zu Venedig in ſechs Duodezbänden.

Sarter (Zerter) heißt beim Schiffbau das Modell eines Schiffes, der ſchriftliche Entwurf dazu, die Bauart, das Verhältniß aller Theile gegen einander. Jede Nation hat ihre beſondern Sarter, und ein erfahrner Seemann erkennt jedes Schiff ſchon an ſeinem Sarter, welche Flagge es auch führen ſollte.

Sarti (Giuſeppe), ein berühmter italieniſcher Tonſetzer, war zu Faenza 1729 geboren. 1756 ward er Hofcapellmeiſter zu Kopenhagen und zugleich Muſik- und Geſangmeiſter der jungen Fürſten. Er componirte hier einige Opern, fand jedoch damit nicht ſonderlichen Beifall. 1768 ging er nach England. Einige Zeit darauf ward er Capellmeiſter des Conservatorio della Pietà zu Venedig. Von dieſem Zeitpuncte fängt ſein großer Ruf in Italien an. Man pries ſeine Compoſitionen als himmliſche Muſik. Alle Theater bemühten ſich um ſeine Stücke und gaben ihm Aufträge. 1782 ward er zum Capellmeiſter am Dom zu Mailand ernannt. Unter ſeinen Opern

hat Giulio Sabino das größte Aufſehen gemacht, welche er 1781 für das Theater von Venedig componirt hatte, und welche 1784 zu Wien gedruckt wurde. Aber eben dieſe Oper bewies den wahren Kennern, daß Sarti bei einer ſchwachen und mangelhaften Harmonie die einzige Kunſt beſitze, dem Sänger eine leichte und anmuthige Melodie zu liefern. Sein Ruf verbreitete ſich indeß bis in den Norden. Die ruſſiſche Kaiſerin berief ihn nach Petersburg, um hier auf drei Jahre der Capelle vorzuſtehen. Er kam im Mai 1785 dort an und debutirte mit einer Charfreitagsmuſik und einigen Pſalmen, die von ſechs und ſechzig Sängern und hundert ruſſiſchen Hörnern, außer den gewöhnlichen Saiten- und Blasinſtrumenten, ausgeführt wurden. Da er deſſen ungeachtet die Muſik noch nicht rauſchend genug gefunden, fügte er bei einem Te Deum, das er bei der Einnahme von Oczakow aufführen ließ, noch Kanonenſchüſſe hinzu. Die Kanonen, von verſchiednem Caliber, in dem Schloßhofe aufgefahren, machten, indem ſie zu manchen Stellen den Baß ſpielten, eine gar ſeltſame Wirkung. Nach der Aufführung ſeiner Armide im Jahr 1786 beſchenkte ihn die Kaiſerin mit einer goldnen Doſe und einem Demantring. Bei mehreren gegen ihn angeſponnenen Cabalen von Potemkin in Schutz genommen, errichtete er auf einem ihm geſchenkten Dorfe eine Singſchule, ward aber 1793 in Petersburg wieder als Hofcapellmeiſter angeſtellt. Die Kaiſerin ernannte ihn zum Director des Conſervatoriums von Catharinoslow mit einem Gehalt von 35,000 Rubeln und freier Wohnung, bewilligte ihm 15,000 Rubel für die Reiſekoſten, und erhob ihn in den ruſſiſchen Adel vom erſten Rang. Auf einer Reiſe in ſein Vaterland 1802 ſtarb er zu Berlin, im 74ſten Jahre. Die Hochachtung, die er als Componiſt im Auslande, wie auch in ſeinem Vaterlande, genoſſen hat und genießt, ſcheint ihm in minderem Grade in Deutſchland zu Theil geworden zu ſein, wo von ſeinen Opern nur einige komiſche ſich auf der Bühne erhalten haben, z. B. Fra i due litiganti il terzo gode. (Wenn zwei mit einander ſtreiten, gewinnt der Dritte.)

Satelliten, ſo viel als Trabanten; doch hat dieſes Wort, wenn von Menſchen die Rede iſt, einen ſchlechten Nebenbegriff, der bei Trabanten nicht ſtatt findet. In der Aſtronomie hingegen iſt es völlig gleichbedeutend mit Trabanten zur Bezeichnung der Monde oder Nebenplaneten.

Satrapen heißen die Statthalter der einzelnen Provinzen des perſiſchen Reichs und die Statthalterſchaften Satrapien. — Die Neuern bedienen ſich des Worts Satrapen im Allgemeinen zu Bezeichnung angeſehener Beamten, die das Volk, oder ihre Untergebenen drücken: Tyrannenknechte.

Sattelhöfe nennt man gewiſſe Arten von Landgütern, welche zwar nicht die Vorrechte der Rittergüter genießen, aber doch viele Freiheiten und Vorzüge vor den gewöhnlichen Bauergütern haben. Sie kommen beſonders in Ober- und Niederſachſen vor, und ſind theils ſolche, die urſprünglich die Rechte adeliger Rittergüter beſaßen, nachher aber an nicht-adelige Beſitzer kamen und blos einige jener Rechte beibehielten, theils ſolche, die zwar Steuern geben, aber doch von Frohnen und Zinſen befreit ſind, theils kleinere adelige Güter, die keinen Antheil an den Verſammlungen der Landſtände gewähren, oder blos aus einzelnen Grundſtücken ohne ein dazu gehöriges Dorf beſtehen. Einige dieſer Güter ſind auch von Steuern frei, und viele können auch von Bauern beſeſſen werden; jedoch gehen ſie nie bei

höhern Lehnhöfen, ſondern bei den Ämtern oder andern niedern Gerichten zu Lehn. Man nennt ſie auch ſattelfreie Güter; und ihr Name kommt nach der wahrſcheinlichſten Meinung von dem Lateiniſchen Sedes (Sitz oder Wohnſitz eines Adeligen) her, woraus Sedelhof, Sadelhof und zuletzt Sattelhof gemacht worden iſt.

Sättigung iſt derjenige Zuſtand, in welchem durch die Aufnahme der Speiſe das Verlangen des Magens darnach befriedigt iſt. Chemiſch aber tritt Sättigung zwiſchen zwei Körpern, die gegenſeitig auf einander wirken, dann ein, wann ſie ſich gegenſeitig ſo verändert und vereinigt haben, daß alle Wirkung aufhört. Salz wird vom Waſſer aufgelöſt, doch hat dieſe Auflöſung ihre Grenze; dieſe Grenze, wo das Waſſer nicht mehr wirkt, beſtimmt die Sättigung. Jetzt iſt ein Product mit neuen Eigenſchaften entſtanden, das Waſſer iſt ſpecifiſch ſchwerer geworden, hat einen andern Geſchmack angenommen; das Salz dagegen hat durch die Vereinigung ſeine feſte Form verloren. Mehrere elektriſch ungleichartige Körper zeigen ſehr ſtarke gegenſeitige Wirkung und zugleich ihren Sättigungspunct weit beſtimmter als andere. Sie bilden im Zuſtande der vollkommenen Sättigung beſondere Körper, die ihre beiderſeitigen vorigen Eigenſchaften ganz verloren und neue angenommen haben. So gibt eine Säure mit einem Alkali geſättigt ein Salz, welches weder ſaure Eigenſchaften noch alkaliſche mehr zeigt, ſondern neue, d. i. neutrale angenommen hat. Inſofern iſt Neutralität mit Sättigung einerlei.

Saturnus, urſprünglich eine alt-italiſche Gottheit, welche ſpäterhin zum griechiſchen Kronos umgedeutet wurde, deſſen Sagen folglich hier anzuführen ſind. Uranus und Gäa hatten die ſechs Titaniden erzeugt. Der jüngſte dieſer Titanen war Kronos (die Zeit), welcher, als Uranus ſeine Kinder einkerkerte, von der zürnenden Mutter zur Rache deshalb aufgefordert, mit ſcharfer Hippe die Scham des Vaters hinwegmähte, worauf derſelbe der Herrſchaft entſetzt wurde, die Titanen ihre eingekerkerten Brüder befreiten, und die Herrſchaft in des Kronos Hände kam. Dieſer vermählte ſich mit Rhea, die ihm mehrere Söhne und Töchter gebar. Aber da er wohl wußte, daß auch ihm Entthronung von einem Sohne bevorſtehe, verſchlang er die ihm gebornen Kinder. Nur Zeus wurde gerettet, indem Rhea ſich auf Kreta verbarg, wo Gäa ihn aufzuziehen verhieß. Dem Kronos reichte Rhea einen Stein in Windeln dar, den er ſtatt des neugebornen Knaben verſchlang. Auf ein von der Gäa und Metis ihm beigebrachtes Brechmittel aber gab er ſowohl dieſen Stein als alle verſchluckten Kinder wieder von ſich, mit deren Beiſtande nun Zeus ihn und die Titanen bekriegte, und nach zehnjährigem Kampfe entthronte. Kronos wurde ſammt den Titanen in den Tartarus eingekerkert, aus dem ſpätere Dichter ihnen Erlöſung gaben; Zeus aber erkannte nach Pindar den Kronos als Beherrſcher des ſeligen Eilandes im weſtlichen Ocean an. Das unbekannte Hesperien galt für das Land, wo Uranus und die folgenden Titanen geherrſcht haben. Als man ſpäter dies Land näher kennen lernte, ward Kronos und das goldne Zeitalter nach Italien verſetzt. Kronos mit Saturnus vermiſchend, dichtete man, Saturn habe, des Reiches entſetzt und vor ſeinem Sohne fliehend, Italien zu ſeinem Zufluchtsorte gewählt, und ſich in Latium (von latere) verborgen. Hier theilte der uralte König Janus die Oberherrſchaft mit ihm, und Saturn erbaute auf dem capitoliniſchen, ehemals ſaturniſchen Berge die Stadt Saturnia. Auf dem Forum in Rom ſtand ſein Tempel, in welchem

man den öffentlichen Schatz verwahrte. Die ſaturniſche Zeit iſt als das goldne Alter unvergeßlich geblieben, und von den Dichtern wetteifernd geprieſen worden. Friedlich rollten die Jahre dahin, und jeder Augenblick bot eine Fülle heiteren ungetrübten Lebensgenuſſes und reiner unverbitterter Freuden dar. Er wird auch zum Vater des Centauren Chiron gemacht.

Saturnalien, ein Feſt bei den Römern zum Andenken an die glückliche Zeit unter Saturns Weltherrſchaft, wo unter dem Menſchengeſchlecht Gleichheit und Freiheit beſtanden, Treue, Vertrauen und Liebe alle verbrüderte, und Unterdrückung und Empörung fremd waren. Sie dauerten anfangs nur einen, dann 3, dann 5 und unter den Cäſaren 7 Tage, vom 17ten bis 23ſten December. Das Feſt begann, ſobald die wollene Binde, die das ganze Jahr hindurch die Füße von Saturnus Bildſäule umſchlang, abgenommen war. Es hub damit an, daß im Tempel des Saturn eine Menge Wachskerzen angezündet wurden, zum Zeichen, daß nicht mehr Menſchen geopfert werden ſollten. Die Sclaven waren jetzt frei, trugen zum Zeichen der Freiheit den Hut, und gingen im purpurbeſetzten Rock und der weißen Toga. Herren und Sclaven tauſchten ihre Rollen, und während die Knechte zu Tiſche ſaßen und ſchmauſten, wurden ſie von dem Herrn und ſeinen Gäſten bedient, die ſich, wenn ſie es nicht recht machten, allerlei lächerlichen Strafen unterwerfen mußten. Überall herrſchten Scherz und Freiheit und die Geſchäfte feierten. In den letztern Tagen, die in ſpäterer Zeit hinzukamen, ſandte man einander Geſchenke, namentlich kleine Götterbilder, Sigilla, von denen dieſe Tage auch Sigillarien hießen, und begrüßte ſich mit dem Zuruf: Io Sarturnalia! Bona Sarturnalia! Einige Gefangne wurden in Freiheit geſetzt, die ihre Feſſeln dem Saturn weihten.

Satyr. Unter dem Namen der Satyrn (σάτυροι, τίτυροι), wie unter dem der Silenen, Faunen und Panen, ſtellt die griechiſche Mythologie eine Art von Weſen auf, die ſich mehr oder weniger der thieriſchen Natur, beſonders der Ziegengeſtalt nähern. Sie waren urſprünglich peloponneſiſche Waldgötter. Ihre weitere Ausbildung verdanken ſie dem attiſchen Drama, beſonders dem ſatyriſchen. Der frühere Grieche dachte ſie ſpitzohrig, glatzig, mit kleinen Hervorragungen hinter den Ohren, die ſpätern Künſtler näherten ſie durch Hörner und Bocksfüße den Panen. (S. Voß mythol. Briefe II. 30.) In den Abbildungen ſieht man daher bei einigen mehr Thieriſches: Geisfüße, Schwanz, geſpitzte Ohren und Hörner; andere behalten die menſchliche Geſtalt und verrathen das Thieriſche blos durch die Geisohren und den Schwanz, wozu noch kleine keimende Hörner kommen. Auch drückt ſich das Thieriſche aus im ganzen Geſicht, in den Augenknochen, dem Barthaar, den hängenden Wammen unter den Ohren am Halſe. Ein andermal geht das Thieriſche in eine blos bäuriſche, rohe und plumpe Menſchengeſtalt über, woraus aber die Künſtler doch ein angenehmes und gefälliges Ideal der ländlichen Natur zu ſchaffen wußten. Gewöhnlich ſetzt man den Unterſchied zwiſchen Faunen und Satyrn ſo feſt, daß jene blos mit ſpitzen Ohren und kleinen Schwänzen, dieſe hingegen mit Geisfüßen erſcheinen; Silenen aber ſeien alte Faunen. Dies iſt aber grundlos, vielmehr waren die Satyrn der Griechen den Faunen der Römer gleich. — Das ganze Geſchlecht der Satyrn, Silenen, Faunen und Pane bezeichnet überhaupt bei den Alten Gottheiten des Waldes und des Landlebens, erwachſen aus verſchiednen Ideen. Dem Bacchus ſind die Satyrn und Silenen ſtets

als Gefolge beigeſellt, in welcher Bedeutung, iſt nicht mehr zu beſtimmen, wie denn der Urſprung der Vorſtellung von ihnen ſich in ziemlich frühe Zeiten verliert. Vielleicht entſtand ſie aus der Bekleidung der Menſchen mit Thierfellen; vielleicht ſollte das Bild nur ſymboliſch ſein, und die rohe, wilde Menſchennatur vorſtellen. Als Ältern der Satyrn werden Merkur und die Nymphe Iphtime, von andern Bacchus und die Najade Nicäa genannt. Sie waren wollüſtig und liebten die Muſik. Bei den Bacchusfeſten erſchienen ſie immer muſicirend und tanzend.

Satyre, im weitern Sinne jeder witzige Spott über fremde Fehler oder Blößen (daher auch ſatyriſcher Menſch, ſatyriſche Laune, ſatyriſche Bilder); im engern und eigentlichen Sinne ein Gedicht, das in einem launigen oder bittern Tone die Fehler und Thorheiten der Menſchen von ihrer lächerlichen Seite darſtellt, oder mit der Geißel des Spottes verfolgt. Dieſe Dichtungsart hatte ihren Urſprung bei den Römern; der Name Satyre iſt von dem lateiniſchen Worte satur (keineswegs von Satyr) abzuleiten, und bezieht ſich zunächſt auf die Miſchung der Gegenſtände und Versmaße, die in den frühern Werken dieſer Gattung ſtatt fand. Die Satyre gehört zu dem Lehrgedicht, es gilt mithin von ihr, was von dem Lehrgedicht im Allgemeinen geſagt worden iſt. Gewöhnlich unterſcheidet man eine ernſthafte und muntre Gattung der Satyre. Jene greift große Vergehungen und wirkliche Laſter an, zeigt ſie in ihrer verderblichen und haſſenswerthen Geſtalt, und beſtraft ſie mit Ernſt und Nachdruck. Dieſe hingegen ſchildert kleinere Vergehungen und Thorheiten, die mehr das äußere Betragen als den innern Charakter, mehr den äußern Wohlſtand als die Sittlichkeit entſtellen, und belacht ſie mit Witz und Laune. Vornehmlich ſind diejenigen Laſter und Thorheiten ein Gegenſtand der Satyre, die in der menſchlichen Geſellſchaft überhaupt, oder in irgend einem Staate, einem Stande und Zeitalter, herrſchend geworden ſind; denn eigentlich ſoll ſie mehr wider die Sache als wider die Perſon gerichtet ſein. Die Züge, welche der Dichter an einzelnen wahrgenommen hat, muß er in ſeinen Charakterzeichnungen ſchicklich zu einem Ganzen vereinigen. Daraus ergibt ſich als vornehmſte Eigenſchaft, die dem ſatyriſchen Dichter nöthig iſt, Scharfſichtigkeit in der Bemerkung menſchlicher Laſter und Thorheiten, mithin genaue Kenntniß des Menſchen und der Sitten; nächſtdem lebhaftes Gefühl deſſen, was er ſchildert, beſtraft und belacht, um es in ſeiner ganzen Verwerflichkeit oder Unſchicklichkeit einzuſehen und darzuſtellen; eigenthümliche ſatyriſche Laune, wozu die Grundlage ſelbſt in jenem höheren Grade des Scharfſinns und lebhaftern Gefühls zu ſuchen, und mit treffendem Witz der Gedanken und des Ausdrucks zu verbinden iſt. — In Form und Einkleidung erlaubt das Satyriſche in der Poeſie große Mannichfaltigkeit. Es läßt ſich in Briefen, Erzählungen, Geſprächen, Schauſpielen (wie bei Ariſtophanes), Liedern, Epodien u. ſ. w. als Hauptcharakter und herrſchender Ton, oder als einzelner Antheil und eingeſtreute Würze anbringen. Die gewöhnlichſte Form der poetiſchen Satyre aber iſt die didaktiſche; nur dadurch möchte ſie ſich von dem eigentlichen Lehrgedichte unterſcheiden, daß die Lehren mehr Ergebniſſe als Zwecke der Darſtellung ſind. — Zur Versart der Satyre wählten die Alten den Jambus oder den Hexameter, die Neuern im Allgemeinen den Jambus, und zwar bald den Alexandriner, bald den fünffüßigen Jambus, und letztern entweder reimlos, oder in irgend einer gereimten Form. — Die ei-

gentliche didaktiſche Satyre entſtand erſt bei den Römern, und ihr Urheber war Lucil; mehr Ausbildung gaben nachher Horaz der muntern, Juvenal und Perſius der ernſthaften Gattung. (Über die römiſche Satyre haben Vulpius, König und Caſaubonus geſchrieben. Ein vortrefflicher Aufſatz über dieſelbe von W. Wachsmuth findet ſich in deſſen Athenäum, 1ſter Bd. 2tes Heft.) Von den Neuern nennen wir bei den Italienern Arioſt, Alamanni, Salvator Roſa, Menzini, Dotti, Gasparo Gozzi, Alfieri; bei den Franzoſen Regnier, Boileau und Voltaire; bei den Engländern Donne, Rocheſter, Pope, Swift, Young, Churchill, Johnſon und Peter Pindar (Walcott); bei den Polen Kraſiczky; und bei den Deutſchen Maurer, Ulr. Hutten, Fiſchart, Brand, Rollenhagen, Reuchel, Canitz, Liskov, Haller, Hagedorn, Rabener, Sturz, Stolberg, Käſtner, Lichtenberg, Falk, Tieck, Wezel, Weiſſer, Haug ꝛc. — Die Griechen hatten die eigentliche Satyre nicht; das Gedicht des Archilochus, ſo wie des Simonides war mehr ein Schmähgedicht, und die Sillen hatten zwar wahrſcheinlich eine didaktiſche Form, gehörten aber mehr zu den Parodien. — Ganz verſchieden von der Satyre aber war das Drama ſatyrikon der Griechen, eine Miſchung tragiſcher, wenigſtens heroiſcher Handlung mit dem Komiſchen. Dieſe Dramen dienten zu Nach- und Zwiſchenſpielen, und hatten einen niedrig-komiſchen Charakter. Wir beſitzen von ihnen noch den einzigen Cyklops des Euripides. (Vergl. Eichstaedt de dramate Graecorum comico-satyrico etc.)

Satz (dreiſtimmiger), ſ. Dreiſtimmig.

Sauerbrunnen oder Säuerlinge heißen diejenigen Mineralwaſſer, die neben andern ſalzigen Beſtandtheilen das kohlenſaure Gas (fixe Luft, Luftſäure) zum vorherrſchenden Beſtandtheile haben. Sie zeigen einen kühlenden, prickelnden Geſchmack, perlen beim Eingießen, und ſchäumen gleich dem Champagner-Weine, wenn man ihnen Zucker und Wein zuſetzt, weil dadurch das in ihnen enthaltene Gas entweicht. Die bekannteſten deutſchen Brunnen dieſer Art finden ſich zu Selters und Faching im Naſſauiſchen, zu Bilin und Eger in Böhmen, und zu Geilnau in der Grafſchaft Holzapfel.

Sauerkleeſalz (Sal acetosellae, sal oxalis) iſt ein weißes, kryſtalliniſches Salz vegetabiliſchen Urſprunges (fälſchlich zuweilen Bitterkleeſalz genannt), welches aus Sauerkleeſäure (Zuckerſäure) und Potaſchenalkali ſo zuſammengeſetzt iſt, daß die Säure Überſchuß und das Salz daher ſaure Eigenſchaften zeigt. Viele Säfte ſaurer Pflanzen enthalten es ſchon zubereitet, dahin gehören vorzüglich alle Arten des Sauerklees (Oxalis) und einige des Ampfers (Rumex). Um es zu bereiten, wird der ausgepreßte Saft abgedampft, mit Eiweiß geklärt, und zur Kryſtalliſation befördert, die man durch Zuſatz von Weingeiſt beſchleunigt. Die Schweiz liefert das mehrſte und beſte Salz dieſer Art zum Handel. Sein Anwendung findet es bei vielen Farben- und Druckerbeizen, wie bei der Reſervage-Beize zum Kattundruck, wenn der ausgefärbte Grund des Zeuges wieder farbenlos werden ſoll. Bekannt iſt ſein Gebrauch zum Vertilgen der Roſtflecken aus der Leinwand und Baumwolle, die auf der Leichtlöslichkeit und Farbenloſigkeit der entſtandenen Eiſenverbindung beruht. Neue Erfahrungen haben bewieſen, daß dieſes Salz innerlich, zu einem bis zwei Loth genommen, äußerſt ſchädliche Wirkungen haben könne.

Säuerling, ſ. Sauerbrunnen.

Sauerſtoff, Oxygen, ein bisher noch unzerlegter Körper, der in der Natur unter allen Formen vorkommt, und einer der wichtigſten chemiſchen Stoffe iſt. Seine einfachſte Form iſt die Luftform (Sauerſtoffgas, Oxygengas); in ſelbiger iſt er farbenlos, elaſtiſch gleich der gemeinen Luft. (S. d. Art. Gasarten.) Um ihn ſo darzuſtellen, ſcheidet man den Sauerſtoff aus Braunſteinoxyd (Graubraunſteinerz), rothem Queckſilberpräcipitat, Salpeter ꝛc. durchs Glühen in einer Retorte, und fängt die entweichende Luft unter Waſſer auf. Dieſe zeigt ſich als das Verbrennen ungemein begünſtigend, denn ein glimmender Span brennt lodernd darin auf, heißer Stahl brennt mit Funkenſprühen, jeder andere Körper verbreitet darin fünfmal mehr Licht als in gemeiner Luft. Eben ſo beſchleunigt ſie das Athmen: Thiere athmen ſchneller, erhitzen ſich darin, und ſcheinen Wohlbehagen zu fühlen. Sementini ſchlägt vor, ſie gegen den Scheintod erwärmt mit einem Blaſebalge in die Lungen zu treiben und will glückliche Folgen dieſes Verfahrens geſehen haben. Während des Brennens vereinigt ſich der brennende Körper mit dem Sauerſtoffe der Luft, und beide geben ihr Licht und ihre Wärme als Feuer von ſich; das Product der Verbrennung iſt allezeit eine Verbindung des Verbrannten mit Sauerſtoff, es ſei luftförmig, flüſſig oder feſt. Verbrennt man irgend einen brennlichen Stoff, z. B. Phosphor, in Sauerſtoffluft (in einem umgeſtürzten Bierglaſe, das in einem Teller mit Waſſer ſteht), ſo findet ſich, daß eine gewiſſe Menge des Phosphors einer gewiſſen Menge jener Luft, die während des Brennens verſchwindet und durch eindringendes Waſſer erſetzt wird, bedarf, bei ihrem Mangel aber verliſcht. Daſſelbe wird in gemeiner Luft ſtatt finden (nur mit dem Unterſchiede, daß wegen ihres Gehalts an Stickſtoffluft allezeit 78 Theile Rückſtand bleiben und alles langſamer vor ſich geht) und beruht auf denſelben Urſachen, weil 21 — 22 Procent Sauerſtoffluft in ihr enthalten ſind. Die durchs Verbrennen mit Sauerſtoff entſtandenen Producte ſind bisweilen von neutralen Eigenſchaften, wie das Waſſer, welches durch Verbrennung des Waſſerſtoffs in Sauerſtoff bereitet werden kann; viele ſind offenbar ſauer, wie Dünſte aus brennendem Schwefel, der Farben bleicht, andere aber ſind Körper, welche in ihren Eigenſchaften den Säuern gerade entgegengeſetzt ſind und baſiſche Oxyde heißen, wie mehrere der verbrannten Metalle. Die Körper verbinden ſich nur in beſtimmten Verhältniſſen mit dem Sauerſtoffe, mehrere aber in mehreren Stufen. Die Chemiker nennen dieſe Oxyde in der erſten Stufe Protoxyd, in der zweiten Deutoxyd, in der höchſten Peroxyd; es findet ſich, daß die Menge des Sauerſtoffs, welche den erſten Grad bildet, anderthalbfach oder zweifach in dem zweiten iſt und ſo mit jeder Stufe in beſtimmter Menge wächſt. Erwägt man die vielen Verbrennungen, die täglich in der Luft vorgehen und nebſt dem Athmen der Thiere eine ungeheure Maſſe Sauerſtoff verzehren, ſo muß man ſich wundern, da die Luft überall aus gleichen Verhältniſſen Stickſtoffluft und Sauerſtoffluft beſteht, wo der Erſatz dieſer letztern immer herkommt. De Luc meint aus dem Waſſer. Dann müßten aber Waſſerſtoff und Stickſtoff einerlei Grundbeſtandtheile haben und in einander übergehen können. Die grünen Theile der Pflanzen geben im Sonnenſcheine viel Sauerſtoffluft aus, und erſetzen ſo den Abgang etwas im Sommer, aber im Winter bleibt dieſer Erſatz aus, ohne daß dadurch das Miſchungsverhältniß der Luft geändert wird. Überhaupt iſt die Thierwelt durch Oxydation

mit der Atmoſphäre verbunden, indem ſie ihr Sauerſtoff, wenn nicht entzieht, doch ihn zur Kohlenſäure umſchafft; die Pflanzenwelt hängt durch Desoxydation mit der Atmoſphäre zuſammen, denn die Vegetabilien nehmen oxydirte Producte, wie Kohlenſäure und Waſſer, auf, behalten die brennbare Grundlage dieſer Körper zur eigenen Ernährung und entlaſſen den Sauerſtoff im Sonnenlichte luftförmig. F.

Saugpumpe, ſ. Pumpe.

Säugthiere (mammalia) machen die erſte Claſſe des Thierreichs aus. Sie haben ein Herz mit zwei Kammern und zwei Ohren, und rothes warmes Blut. Die äußere Bedeckung ihrer Oberhaut beſteht, die Waſſerſäugthiere ausgenommen, in Haaren, die in ihrer Weiche, Länge und Ordnung verſchieden und den Thieren kalter Erdgegenden dichter und reichlicher, als denen der wärmern zugetheilt ſind. Man ſieht dieſe Haare borſtig beim Schweine, in Stacheln übergehend beim Igel und Stachelſchwein, in Schuppen beim Panzerthier, in Schilder beim Gürtelthier. Eben ſo ſetzen ſie ſich bei den meiſten in den Schwanz fort. Das Eichhorn hat einen langbehaarten, aus einander ſtehenden Schwanz, der Löwe hat ihn büſchelförmig behaart, das Pferd zopfförmig, ſehr kurz zeigt er ſich beim Haſen und Maulwurf, länger ſchon bei Ratten und Hunden; die Meerkatzen können ihn ſogar gleich einer fünften Hand gebrauchen; wenigen Affen, einigen Nagethieren und den Menſchen fehlt er ganz. Bei vielen Säugthieren iſt das Geſicht mit Warzen beſetzt, bei andern trägt das Kinn einen Bart, beim Kameele iſt die Bruſt, beim Pferde ſind die Füße mit hornartigen Auswüchſen beſetzt. Die Waſſerſäugthiere haben ſtatt der Hinterfüße, auch bisweilen ſtatt der Vorderfüße Floſſen; die Landſäugthiere beſitzen dagegen durchgängig vier Füße, welche ihnen den auszeichnenden Namen der vierfüßigen geben. Die Enden dieſer Füße ſind mannichfaltig geſtaltet, bei allen findet eine hand= oder fußförmige Ausbreitung oder eine Zertheilung in Finger oder Zehen ſtatt. Dieſe Finger oder Zehen ſind bei einigen mit unbeweglichen Nägeln beſetzt, die ihren Spitzen Feſtigkeit geben; oder mit beweglichen ſcharfen Krallen (bei den reißenden) zur Vertheidigung, zum Feſthalten ihres Raubes oder zum Wühlen; die ſchwimmenden Säugthiere haben dieſe Zehen mit Schwimmhaut verbunden; bei den Laſtthieren iſt der Fuß mit Klauen beſetzt, die einem Schuhe gleich die Zehen einhüllen und ſchützen. Krallen, Klauen, Hörner an der Stirn und Zähne dienen ihnen zu Waffen; letztere insbeſondere zu Freßwerkzeugen. Von zahnloſen Säugthieren kennt man die Geſchlechter der Ameiſenbären und Panzerthiere. Die äußern Sinnwerkzeuge ſind in den Säugthieren, und vor allen in dem Menſchen, fünffach, für Gehör, Geruch, Geſicht, Geſchmack und Taſten ſehr vollkommen ausgebildet. Die Werkzeuge jener vier erſtern tragen ſie am Kopfe, der Taſtſinn hingegen iſt unter der ganzen Oberhaut mehr oder weniger ſtark verbreitet. Ihre äußern Ohren ſind von verſchiedener Geſtalt, der innere Bau iſt beſonders bald nur für hohe Töne und weit herkommenden Schall ſehr empfindlich, nach dem ſie wehrlos ſich durch Flucht nur retten können, bald vorzugsweiſe für tiefe und nahe Töne eingerichtet, wenn ihr Gehör ihnen zum Leiter ihres Raubes gegeben iſt und ſie ſelbſt bewaffnet keinen Feind in der Nähe fürchten. Ihre Augen haben bewegliche Pupillen und Augenlider; die Pupillen ſind bei denen am Tage geſchäftigen rundlich, bei denen in der Nacht ſehenden beſtehen

ſie in einer horizontalen oder verticalen Spalte. Die Naſe als Geruchswerkzeug ſteht über dem Munde und ihm als Wegweiſer zugegeben, oft kürzer als die Oberlippe, oder über dieſe hervorſtehend, bisweilen geſpalten, oder, wie beim Elephanten, in einem Rüſſel verlängert. Die Zunge für den Geſchmacksſinn liegt in der Unterkinnlade und hinter der gewölbten oder geſpaltenen Oberlippe. Sie iſt mit Geſchmackswarzen beſetzt, die beim Hunde zahnförmig, bei der Katze ſtachelartig hervorſtehen, ſie ſelbſt iſt meiſt einfach und breit, doch auch walzenförmig (beim Ameiſenbär), oder geſpalten (beim Seehund). Die Säugthiere gebären lebendige Jungen und ſäugen ſie mit Milch an ihren Brüſten. Dieſe Organe kommen ihnen ausſchließend zu, ſind (den Hengſt ausgenommen) bei Männchen und Weibchen zu finden und gleichzählig in ſolcher Menge, daß gewöhnlich für jedes Junge zwei vorhanden ſind. Der Menſch, die Affen und der Wallfiſch tragen ſie an der Bruſt, der Seehund am Bauche, die Laſtthiere an den Leiſten, mehrere Nagethiere am Bauche und der Bruſt zugleich, und das Schwein längs des Leibes. Die wenigſten leben paarweis, wie das Lemur, der Igel, die Fledermaus, die Affen; die mehrſten begatten ſich mit jedem Weibchen ihrer Art, das ihnen aufſtößt, wo dann der Mutter die Sorge und Vertheidigung der Jungen allein zur Laſt fällt und von ihr bis zur zweiten Niederkunft übernommen wird. Der Seehund allein hält und vertheidigt ein Harem von mehrern Weibern. Linné bringt dieſe Thiere in folgende Ordnungen: 1) Primates, welche den Menſchen, das Lemur, den Affen und die Fledermaus umfaſſen; 2) Bruta, wohin der Ameiſenbär, das Rhinoceros, der Elephant, das Wallroß, Faulthier, Schuppen- und Gürtelthier; 3) Ferae, wozu das Geſchlecht der Hunde, Wieſel, Maulwürfe, Beutelratten ꝛc. 4) Glirae, wohin die Mäuſe, Haſen, Eichhörner, Biber ꝛc. 5) Pecora, wohin das Rind, Kameel, der Hirſch, das Schaf, die Gazellen ꝛc. 6) Belluae, wohin Pferd und Schweine; 7) Cetae, in welche die Waſſerſäugthiere, der Wallfiſch, Delphin ꝛc. gehören.

Saugwerk heißt in der Waſſerbaukunſt eine ſolche Maſchine, mittelſt welcher das Waſſer in Röhren durch Auf- und Niederdrücken oder Bewegung eines Kolben in einer Röhre (Stiefel) in die Höhe gehoben (geſaugt), und durch eine Ausgießröhre fortgeſchafft wird. Von dieſer Art ſind die Saugpumpen. (S. Pumpen.)

Saul, König in Israel um das J. 1050 v. Chr. Er ſtammte aus einer geringen Familie des unbedeutenden Stammes Benjamin, zeichnete ſich aber aus durch Schönheit und Tapferkeit, und ward von Samuel zum Könige gewählt, als das Volk der republikaniſchen Verfaſſung müde war. Aber erſt nach einem Siege über die Ammoniter ward er von dem ganzen Volke anerkannt. Wiederholte Siege über die Philiſter, Edomiter, Moabiter, Ammoniter, ſelbſt über den König Zoba jenſeit des Euphrats befeſtigten ſein Anſehn. Samuel aber, der nur ungern die höchſte Gewalt niedergelegt hatte, behielt ſtets eine Partei im Volke, und als er mit Saul, wegen eines Eingriffs in die Vorrechte des Prieſterthums und wegen eines in einem Kriege mit den Amalekitern bezeigten Ungehorſams gegen die von ihm im Namen Gottes gegebenen Befehl zerfiel, ſalbte er David insgeheim gegen ihn zum Könige. Saul erkannte ſeinen Gegner und haßte ihn um ſo mehr, als dieſer ſich durch die Beſiegung des Philiſters Goliath und andere tapfre Thaten hervorthat, ihm ſeine Tochter Michal zur Gemahlin abnöthigte und die Freundſchaft ſeines

Sohnes Jonathan zu gewinnen wußte. Ein bürgerlicher Krieg entſtand daraus, der bis zu Sauls Tode währte, den dieſer in einem unglücklichen Treffen gegen die Philiſter ſich ſelbſt gab. (Vergl. d. Art. Samuel und David.)

Säule. Der Urſprung der Säulen fällt in die entfernteſten Zeiten. Die Tempel ſcheinen die erſten Gebäude geweſen zu ſein, deren größerer Umfang es nöthig machte, das Dach durch einige ſenkrechte Stützen vor dem Einſturz zu ſichern. Man wählte dazu in Griechenland und wo man an Holz Überfluß hatte, Baumſtämme, von deren Geſtalt ſich unſtreitig die Form der nachherigen Säule herſchreibt. Da, wo man aus Mangel an Holz von Anfang an mit Steinen baute, wie in Ägypten, waren die erſten Säulen rohe, plumpe Steinblöcke, ohne Zierrath oder Abſatz, die erſt ſpäter eine gefälligere Form erhielten. Eine Säulenordnung (ſ. d. Art.) hat drei Theile: den Säulenſtuhl, die Säule mit ihrem Fuße und Knaufe, und das Gebälke. Der Säulenſtuhl (Piedeſtal, Poſtament) iſt ein hoher Unterſatz, beſtehend aus dem Grundſteine, dem Würfel und dem Deckel oder Sims, aber nur da bei obern Ordnungen anwendbar, wo außerdem der Fuß der Säule von dem hervorſpringenden Kranze der untern Ordnung verdeckt wird. Die Säule beſteht aus dem Fuße, dem Schafte und dem Knaufe oder Capitale. Der Fuß oder die Baſis enthält den ebenen Unterſatz, und ein oder mehrere runde Glieder, um der Säule einen Anfang zu geben. Der Schaft iſt der mittlere Theil der Säule zwiſchen dem Fuße und dem Knaufe. Der Knauf iſt nothwendig, die Säule oben als vollendet vorzuſtellen. Ohne dieſen und die runden Glieder des Fußes würde die Säule nur eine abgeſchnittene Stütze, kein ſchönes Ganze ſein, das ſeine beſtimmten Grenzen hat. Die Säule wird nach oben zu etwas zuſammengezogen oder verjüngt; bis zum dritten Theil ihrer Höhe pflegt man ſie ſenkrecht laufen zu laſſen. Das Gebälk endlich beſteht aus dem Hauptbalken (Architrab), dem Borten oder Fries, und dem Kranze oder Karnies. Zum Maßſtab der Säulen bedient man ſich gewöhnlich des halben Durchmeſſers des Schafts, welchen man Modul nennt, und welchen Vignola für die beiden unterſten Ordnungen in zwei, für die drei höhern in achtzehn Theile theilt. (Vergl. Gekuppelte Säulen.)

Säulenordnung. Mit dieſem Ausdruck bezeichnet man in der Baukunſt die Beſchaffenheit der Säulen. Man unterſcheidet fünferlei Beſchaffenheiten der Säulen oder Säulenordnungen: die thusciſche oder toscaniſche, doriſche, ioniſche, korinthiſche und römiſche. Das Kennzeichen der toscaniſchen Ordnung iſt, daß ſie gegen ihre Höhe einen verhältnißmäßig dicken Schaft, wenige und ſtarke Glieder hat. Die Säule (Schaft mit Fuß und Capital) hat nach Vitruv und Vignola 14 Modul zur Höhe, wovon auf Fuß und Capital auf jedes 1 kommen. Das Gebälk hat nach letzterm $3\frac{1}{2}$ Modul, nämlich der Architrab 1, der Fries $1\frac{2}{12}$, der Kranz $1\frac{4}{12}$. — Die doriſche Ordnung hat zum Hauptkennzeichen die Triglyphen oder Dreiſchlitze im Frieſe, welche die Köpfe der auf dem Achitrab liegenden Balken vorſtellen, und zwei prismatiſche Vertiefungen mit zwei halben auf der Seite haben. Die Zwiſchenräume heißen Metopen (ſ. d.). Über jeder Säule muß gerade nach ihrer Mittellinie ein Dreiſchlitz treffen. Man nimmt es nach Vitruv als eine Regel an, daß die Dreiſchlitze 1 Modul breit und $1\frac{1}{2}$ Modul hoch, die Metopen aber ein Quadrat ſein ſollen. Auch pflegt man die Trigly-

phen zwiſchen zwei Säulen gern in ungerader Anzahl ſein zu laſſen. An den vorſpringenden und einwärts gehenden Winkeln machen die Triglyphen und Metopen Schwierigkeit. Der Charakter dieſer Ordnung iſt männliche Pracht, die keine feine Zierrathen, aber durchaus Fleiß und einfachen Reichthum zeigt. Die Höhe der Säule war bei den Griechen anfangs nur 12 Modul, hernach 14 und in den Schauſpielhäuſern 15. Vignola gibt ihr 16 Modul, wovon 1 der Fuß und 1 das Capital erhält. Beide ſind wenig mehr geſchmückt als die toscaniſchen. Einige geben der doriſchen Säule zwar den ſchönen attiſchen Säulenfuß, jedoch unpaſſend. Der Kranz in dieſer Ordnung iſt ſtark vorſpringend, nach Vignola 2 Modul über die Fläche des Schafts. Daher hat man der Kranzleiſte zur Unterſtützung die Dielenköpfe gegeben, die 1 Modul breit und ¼ Modul hoch ſind und über jedem Dreiſchlitze ſich befinden. Man erklärt ſie für die Hervorragung der Dielen über den Balken. Oder beſſer, ſie dienten blos zur Unterſtützung der ſtarken Ausladung des Kranzes. Man gebraucht auch ſchon in dieſer Ordnung die weiter unten vorkommenden Zahnſchnitte. Unter den Triglyphen ſind noch im Architrab ſechs kleine koniſche Körperchen, Trophen, angebracht, dergleichen man auch auf der Unterfläche der Kranzleiſte anzubringen pflegt. Die Triglyphen fallen in den höhern Ordnungen weg, indem man die Balkenköpfe verkleidet. — Die ioniſche Ordnung hat zum Kennzeichen ein mit zwei Schnecken auf zwei Seiten oder ein mit vier doppelſeitigen Schnecken auf den vier Ecken geziertes Capital. Jenes iſt das Capital der Alten, welches die neuern verſchönert haben. Anfangs hatte die Säule nur 16 Modul, hernach 17, und Vignola und andere Neuere geben ihr 18. Der von Vitruv beſchriebene Säulenfuß iſt wegen des ſtarken Pfühls über den vielen kleinen Gliedern fehlerhaft. Beſſer gebraucht man den attiſchen. Der Hauptbalken wird der Zierlichkeit wegen in drei Streifen abgetheilt. Der Fries bleibt entweder glatt oder wird mit ſchicklicher Bildhauerarbeit geſchmückt. Der Kranz bekommt auf einem platten Gliede zwiſchen dem Fries und der Kranzleiſte, um das Glatte zu unterbrechen, oft einen Zierrath, der aus kleinen hervorſpringenden Theilen mit Zwiſchenräumen beſteht. Man nennt ſie Zahnſchnitte (Kälberzähne). Angemeſſener ſcheint es, die Kranzleiſte durch glatte Sparrenköpfe zu unterſtützen, wie durch die niedrigern Dielenköpfe in dem doriſchen Kranze. Zierliche Einfachheit iſt der Charakter dieſer Ordnung. Der attiſche Säulenfuß beſteht aus einem Unterſatze, einem Pfühle, einem Riemchen, einer Einziehung, einem Riemchen, einem Pfühle und einem Saume von beſtimmten Verhältniſſen. Der Unterſatz beträgt 2⅓ Modul. — Das Meiſterſtück der Baukunſt iſt die korinthiſche Säulenordnung. Sie zieht ſogleich das Auge an durch das ſchöne Capital, ein großes rundes Gefäß, mit einem viereckigen, auf den Seiten eingebogenen Deckel, der unten mit zwei Reihen, jeder von acht Blättern, umfaßt iſt, hinter welchen vier Stiele, jeder zwei kleinere Blätter unter den vier größern Schnecken an den vier Ecken und den vier Paar kleinern unter der Mitte der Seiten ſich krümmend, in die Höhe gehen laſſen. Dieſe Schnecken nehmen gleichfalls aus den Stielen ihren Urſprung und unterſtützen auf eine ungezwungene Art den Deckel des Capitals. Die Höhe der Säule mit Capital und Fuß iſt nach Vignola 20 Modul, wodurch ſie ein zu dem Ganzen paſſendes ſchlankes Anſehen bekommt. Am angemeſſenſten iſt für ſie der attiſche Fuß, dem man an den Pfühlen noch einen Ring zuſetzen kann. In dem Ge-

bälke bekommen die Streifen des Architrabs eine Kehlleiſte am obern Rande, die an dem oberſten noch mit einem Überſchlage und Stabe eingefaßt wird. Der Fries wird oft mit Bildhauerarbeit verziert; der Kranz bekommt unter der Kranzleiſte zierlich geſchweifte Sparrenköpfe, und in dem untern Theile noch Zahnſchnitte. Die ganze Ordnung iſt durch die Verhältniſſe der Theile, die Feinheit der Verzierungen und die Übereinſtimmung ein vollendetes Muſter der architektoniſchen Schönheit. — Die römiſche Ordnung, oder die zuſammengeſetzte, unterſcheidet ſich von der korinthiſchen hauptſächlich in dem Capital, welches aus dem ioniſchen und korinthiſchen zuſammengeſetzt iſt, indem aus jenem die großen Voluten oder Schnecken mit den dazwiſchen befindlichen runden Gliedern, aus dieſem die breiten Hauptreihen von Blättern entlehnt ſind. Die dritte Reihe, welche in dem letztern ſich unter den Schnecken hinkrümmt, iſt hier nicht befindlich. Doch ſind Stiele mit kurzen Blättern vorhanden. Das Verhältniß der Höhe zur Dicke dieſer Säule iſt wie bei der korinthiſchen. Übrigens möchte ſie noch die meiſten Freiheiten geſtatten, daher ſie am ſchicklichſten da gebraucht wird, wo man der Einbildungskraft freieres Spiel laſſen will. — Der wahre Unterſchied der Säulenordnungen möchte wohl in dem Verhältniſſe der Höhe des Schaftes zu ſeiner Dicke, in dem größern oder geringern Maße der Zierrathen und den damit übereinkommenden feinern oder gröbern Gliedern der Haupttheile beſtehn, ſo daß man die Zahl der Säulenordnungen auf drei, die doriſche (von gefallender Stärke), die ioniſche (von zierlicher Einfachheit) und die korinthiſche (von geſchmackvoller Pracht) zurückführen kann. Auf die Verzierung des Capitals kommt es nur inſofern an, als dieſem bei den feinern Ordnungen mehr Verzierung zukommt. Eine ſechste oder deutſche Säulenordnung iſt völlig unſtatthaft, denn ſie unterſcheidet ſich von der ioniſchen nur durch das ſchlechtere Capital und einige willkürliche Veränderungen der kleinen Glieder. — Die Wahl der Säulenordnung bei einem Gebäude hängt von der Beſtimmung deſſelben ab. Die toscaniſche Ordnung dient zu Stadtthoren, Arſenälen, Leuchtthürmen, Brunnen und dergl. Die doriſche Ordnung paßt beſonders für gottesdienſtliche Gebäude, die ioniſche für Luſtſchlöſſer, im Innern der Gebäude, auch als zweite Ordnung an ihrer Außenſeite. Die korinthiſche Ordnung dient zur Verzierung fürſtlicher Paläſte, überhaupt da, wo Zierlichkeit und Pracht der Stärke und Einfachheit vorgezogen werden. Der Gebrauch der römiſchen Säule iſt ſchon oben angegeben. Wo mehrere Säulenordnungen über einander geſtellt werden, nimmt die ſtärkere allemal den niedrigern Platz ein. Die Axen der Säulen müſſen in eine gerade Linie fallen. Die obere Säule wird unten ſo dick, als die nächſt untere Säule am Knaufe iſt. Man pflegt auch die obere Säule um einen Modul der nächſt untern Säule niedriger zu machen als dieſe. Um indeß die Einheit nicht zu verletzen, iſt bei Übereinanderſtellung der Säulen alles wohl zu berückſichtigen. Eine korinthiſche Säulenreihe über einer toscaniſchen oder doriſchen würde durchaus nicht paſſen, eben ſo wenig ſind drei verſchiedene Ordnungen über einander zuzulaſſen. Zwei oder drei ähnliche aber erzeugen Einförmigkeit. Man wird dergleichen Übereinanderſtellungen, zumal an Wohngebäuden, am beſten ganz vermeiden. — Ausführlich handelt über die Säulenordnung Ludw. Voch in ſeinem Unterricht in der Aufreißung der 5 Säulenordnungen (Augsb. 1779) und ſeiner

Anwendung der 5 Säulen ꝛc., beſonders aber Weinbrenner in ſeinem Werk über die Säulenordnungen, Tübingen 1809.

Säulenſtuhl, ſ. Säule.

Saurau (Graf Franz von), geb. zu Wien 1760, aus einer der älteſten und edelſten Familien in Steiermark herſtammend, zog als Kreis-Commiſſär in Öſterreich Joſephs II. beſondere Aufmerkſamkeit auf ſich, ward von ihm, bei dem damals viel beſprochenen, aber bald ganz verunglückten Geſchäft der allgemeinen neuen Steuerregulirung gebraucht, und ſchnell nach einander, in noch früher Jugend zum böhmiſchen Gubernialrath, zum Stadthauptmann in Prag, zum Hofrath beim Directorium in Wien befördert. Mit dem erſten Wahlbotſchafter und ollmützer Cardinal-Erzbiſchof Colloredo bei der Kaiſerwahl Leopolds II. verrichtete er dort das Amt eines Hofmarſchalls der Kur und Krone Böhmen. Er ward nieder-öſterreichiſcher Regierungspräſident, und, dem Miniſter Freiherrn v. Thugut enge verbündet, vereinigte er einige Zeitlang die Gewalt eines Polizei- und Finanzminiſters, erſteres als Adjunct des alten Grafen von Pergen, den man dieſer wichtigen Stelle nicht mehr für gewachſen hielt. In dieſe Zeit fiel die gezwungene Arroſirung der Obligationen und der Anfang zur unverhältnißmäßigen Ausgabe des Papiergeldes, ſo wie die Jacobiner-Geſchichten, die der Anlaß einer eigenen Verfügung des neuen bürgerlichen Geſetzbuches wurden, wodurch Verleitung zum Verbrechen und Steigerung deſſelben, um es dann anzugeben und ſtrafen zu können, ſtreng unterſagt wurde. Bald nach dem Austritte des Miniſters Baron Thugut trat Saurau ebenfalls vom Finanzminiſterpoſten ab, und ging als Botſchafter nach Petersburg, wohnte auch zu Moskau der Krönung des neuen Kaiſers Alexander bei. — Nach der Beendigung des durch Frankreich und Rußland geleiteten deutſchen Entſchädigungs- und Säculariſationsgeſchäftes 1804 von Petersburg zurückberufen, ward er bald öſterreichiſcher Landmarſchall, und 1805 Gouverneur in Inneröſterreich. Als ſolcher leitete er mit dem Erzherzog Johann die Bildung der Landwehr und alle Vorbereitungen zum Kriege von 1809. In demſelben bekleidete er eine Zeitlang eben bei dem Heere von Inneröſterreich, unter dem Erzherzog Johann, den Poſten eines bevollmächtigten Hofcommiſſärs. Er war beſtimmt, den Maſſeaufſtand ſeiner Provinz einzurichten und mit dem heldenmüthigen Tirol in Verbindung zu ſetzen, als die Bewegungen des Bannus Grafen Giulay den grätzer Schloßberg entſetzt und Steiermark, ſo wie der tiroler Landſturm ganz Oberkärnthen befreit hatte. Im Nov. 1809 ward Graf Saurau wieder, was er vor 14 Jahren geweſen war, Regierungspräſident zu Wien, mit dem Titel eines Statthalters von Ober- und Niederöſterreich, 1815 Gouverneur des neu erworbenen lombardiſchen Königreichs, und 1817 zum Botſchafter in Spanien ernannt, welche Stelle er jedoch nicht angetreten hat. Eine Zeitlang war er auch bevollmächtigter Miniſter beim Heere Bianchis geweſen, welches Ferdinand IV. wieder auf den Thron von Neapel ſetzte. 1818 ward er zum Miniſter des Innern, oberſten Kanzler und Chef aller politiſchen Hofkanzleien der öſterreichiſchen Monarchie mit Ausnahme der ungariſchen und ſiebenbürgiſchen ernannt; eine neue Stelle, die ihm den größten Einfluß in die Staatsverwaltung gibt, deſſen er eben ſo ſehr durch Patriotismus, als durch die reichſten Geſchäftserfahrungen, durch eine ſeltene Gewandtheit in allen Verwaltungsangelegenheiten, und große ſtaatswirthſchaftliche Kenntniſſe würdig iſt. Bis jetzt iſt ſein neues Miniſterium hauptſächlich durch

einen geſetzlich vollzogenen, in der Ausführung aber weit ausſehenden und den größten Schwierigkeiten unterliegenden Plan einer allgemeinen Grundſteuer für die ſämmtlichen ſeiner Leitung unterworfenen, unendlich verſchiedenartigen Provinzen ausgezeichnet worden. Übrigens iſt Graf Saurau ein erleuchteter Beſchützer der Wiſſenſchaften, der Künſte und der Gewerke, wie auch ein eifriger Beförderer aller gemeinnützigen und wohlthätigen Anſtalten.

Säure (Acidum) iſt der Name für eine Claſſe zuſammengeſetzter Körper, die folgende Eigenſchaften haben: ſie ſchmecken ſauer, färben blaue Pflanzenfarben roth, löſen ſich im Waſſer auf und haben große Verwandtſchaft zu den Alkalien, Erden und Metalloxyden; ſie ſetzen mit den erſtern Neutralſalze, mit den zweiten Mittelſalze und mit den dritten metalliſche Mittelſalze zuſammen. Vielen Säuren fehlt zwar der ſaure Geſchmack; aber die Verwandtſchaft zu den drei Claſſen der Salzbaſen beſitzen ſie, als ihre auszeichnende Eigenſchaft, alle. Einige Säuern kommen nur in flüſſigem Zuſtande vor, entweder luftförmig, wie die Kohlenſtoffſäure, oder mit Waſſer verbunden, welches ſie zu ihrer Bildung durchaus nothwendig haben, wie die Schwefelſäure, andere in ſtarrer Form und kryſtalliſirt, wie die Benzoe-, Weinſtein- und Boraxſäure. Sie ſind alle zuſammengeſetzte Körper; die mehrſten beſtehen aus Sauerſtoff mit noch einem, zwei oder drei andern Körpern, andere ſind aus Waſſerſtoff und Schwefel, oder Halogen gebildet. Gewöhnlich vertheilt man ſie in 4 Claſſen, wovon die drei erſten diejenigen enthalten, welche Sauerſtoff in ihrer Miſchung haben, und zwar kommen in die erſte Claſſe die aus Sauerſtoff und einem zweiten Körper beſtehenden vor, wie die Schwefelſäure, Phosphorſäure, Boraxſäure u. a. Da dieſe Grundlagen ſich in mehrern Verhältniſſen mit Sauerſtoff verbinden, und jede Verbindung eine Säure ſein kann, ſo wird die mit Sauerſtoff geſättigte vollkommene Säure genannt, während die andere unvollkommene heißt, z. B. die überoxydirte Salzſäure unvollkommene des Arſeniks oder Arſenikſäure, die unvollkommene dagegen arſenige Säure. In die zweite werden die Säuern geordnet, die aus Kohlenſtoff, Waſſerſtoff und Sauerſtoff, in verſchiedenem Mengenverhältniß zuſammengeſetzt ſind, wie die Eſſigſäure, Citronenſäure. Die dritte Claſſe umfaßt die mit dreifacher Grundlage und Sauerſtoff, wo zu jenen beiden noch der Stickſtoff hinzukommt, wie die Blauſäure. Die vierte Claſſe enthält Säuern, die keinen Sauerſtoff haben, wie die Salzſäure, aus Halogen und Waſſerſtoff beſtehend, den geſchwefelten Waſſerſtoff 2c. Ältern Chemikern waren weit weniger Säuern, und ihre Zuſammenſetzung gar nicht bekannt, ſie ordneten die bekannten auch nach den drei Naturreichen in mineraliſche, vegetabiliſche und animaliſche Säuern, welche Eintheilung deswegen nicht beſtehen kann, weil mehrere Säuern, wie die Phosphorſäure, in allen drei Reichen vorkommen.

Saurin (Jacques), ein franzöſiſcher proteſtantiſcher Geiſtlicher, und berühmter Kanzelredner, Sohn eines Rechtsgelehrten zu Nismes, wurde daſelbſt 1677 geboren. Als das Edict von Nantes widerrufen wurde, ging er mit ſeiner Familie (1685) nach Genf, wo er beträchtliche Fortſchritte in den Wiſſenſchaften machte. In ſeinem 17ten Jahre trat er in Kriegsdienſte und machte mehrere Feldzüge unter den engliſchen Hülfstruppen des Herzogs von Savoyen gegen Frankreich mit, kehrte aber 1696 nach Genf zu ſeinen Studien zurück, und widmete ſich beſonders der Theologie. Hierauf (1700) ging er nach

Holland und England, und predigte in London, während ſeines fünfjährigen Aufenthalts, mit ungemeinem Beifall. Er verheirathete ſich 1703, kehrte darauf nach Holland zurück, und ward, nachdem er längere Zeit eine Hauscaplanſtelle verſehen hatte, als Prediger der franzöſiſchen Reformirten, die in einer dem Fürſten Erbſtatthalter gehörigen Capelle im Haag ihren Gottesdienſt hielten, angeſtellt. Er hatte bei einem anſehnlichen Äußern, voller Stimme und feurigem Vortrage immer ein ſehr zahlreiches und glänzendes Auditorium, aber ſeine Berühmtheit reizte den Neid ſeiner Mitbrüder, die ihn in Streitigkeiten verwickelten, und ſeine letzten Lebenstage verbitterten. Er war ein vortrefflicher Gelehrter, ein frommer Chriſt, voll Haß gegen alles, was Sünde iſt, und voll Liebe gegen Gott und Menſchen. Er ſtarb 1730, nicht blos von ſeinen Glaubensgenoſſen, ſondern von jedem, der ihn kannte, innig betrauert. Seine Predigten, die in viele Sprachen überſetzt und wegen ihres rein-moraliſchen, von allen theologiſchen Streitfragen ſich entfernt haltenden Inhalts, ſelbſt bei den Catholiken ſehr geſchätzt ſind, kamen in einer ſehr guten Ausgabe unter dem Titel: Sermons sur divers textes de l'Ecriture sainte par Jacques Saurin (1749, 10 vol. 8.) im Haag heraus. Außerdem hat er mehrere theologiſche Werke, die aber weniger bekannt geworden ſind, hinterlaſſen.

Sauſſure (Horace Benoit de), ein berühmter Naturforſcher, geb. 1740 zu Genf, war der Sohn Nicolas de Sauſſures, der als Schriftſteller durch ſeine Werke über den Ackerbau bekannt iſt, und Mitglied des Raths der Zweihundert zu Genf war. Durch den Umgang mit ſeinem Vater und andern dort wohnenden Naturforſchern ward in dem Jüngling die Liebe für dieſe Wiſſenſchaft erregt, worin er ſo ſchnelle Fortſchritte machte, daß er ſchon im 22ſten Jahre die Profeſſur der Philoſophie in ſeiner Vaterſtadt erhielt, welche er 25 Jahre lang mit großem Ruhm bekleidete. Die Zeit, welche ſein Amt ihm übrig ließ, verwandte er auf Reiſen. Er beſuchte zweimal Frankreich, einmal um die vulkaniſchen Gebirge in Viennois, Forez und Auvergne zu unterſuchen; das anderemal um ſich über Montgolfiers aëroſtatiſche Maſchine zu belehren. Auch Holland und England bereiſte er, und ward in dem letztern Lande mit Franklin bekannt. Der Bau und die Höhe der Berge machten zwei Lieblingsgegenſtände ſeiner Nachforſchungen aus. Als er in Italien reiſte, unterſuchte er die Eiſenminen auf Elba ſehr genau, beſtieg mit Sir William Hamilton den Veſuv, und maß die Höhe des Ätna. Die Kräuterkunde liebte er gleichfalls ſehr, und entdeckte mehrere Gattungen von Moſen. In einem Briefwechſel mit Spallanzani bewies er, daß die Infuſionsthierchen, ſo wie die Polypen, ſich wiedererzeugen. Auch zeigte er eine große Geſchicklichkeit in Erfindung neuer Inſtrumente zu naturwiſſenſchaftlichen Unterſuchungen, z. B. eines Elektrometers, eines Hygrometers, Heliothermometers und anderer. Am berühmteſten ward indeſſen de Sauſſures Name durch ſeine Erforſchungen der Gebirge. Er beſuchte, wie ſchon einige Engländer vor ihm gethan hatten, die Eisberge von Chamouny, und machte alle Jahre Reiſen nach den Alpen, die er 1779 ſchon vierzehnmale von acht verſchiedenen Seiten beſtiegen hatte. 1787 beſtieg er auch den Gipfel des Montblanc, und maß nach barometriſchen Beobachtungen ſeine Höhe. Wegen ſeiner zahlreichen, vortrefflichen Schriften ward er von den berühmteſten gelehrten Geſellſchaften als Mitglied aufgenommen; die vornehmſten und geiſtreichſten Reiſenden, welche nach Genf kamen,

beſuchten ihn, um ſich von ihm belehren zu laſſen, und ſein an Naturſeltenheiten reiches Cabinet zu ſehen. Er ſtiftete an ſeinem Wohnorte, wo er einer allgemeinen Verehrung genoß, eine Geſellſchaft der Künſte, deren Präſident er bis an ſeinen Tod blieb, und die ſich um den Flor der Fabriken daſelbſt höchſt verdient machte, ſo wie er überhaupt auf alle Weiſe bemüht war, das allgemeine Wohl zu befördern. Als Genf mit der franzöſiſchen Republik vereinigt worden, ward de Sauſſure zum Deputirten bei der Nationalverſammlung ernannt. Aber dieſe Staatsumwälzung raubte ihm den größten Theil ſeines Vermögens und ſeine Gemüthsruhe. Er erlag dem Unglück und ſtarb 1798. Unter den Schriften dieſes Gelehrten zeichnen ſich ſeine Essais sur l'Hygromètre 1783, 4. durch eine Fülle neuer und richtiger Bemerkungen in meteorologiſcher Hinſicht, und ſeine Voyages dans les Alpes, 4 vol. 4. 1779 — 96 beſonders aus. Das erſtere Werk iſt ins Deutſche von J. D. Titius, Leipzig. 1784, das andere von J. S. Wyttenbach, ebendaſ. 1781 — 88, überſetzt erſchienen.

Savonarola (Geronimo), ein durch ſein bewundernswürdiges Rednertalent und ſein trauriges Ende berühmter Mann, wurde 1452 zu Ferrara geboren. Er war der Enkel eines vorzüglichen Arztes, und gleichfalls zur Arzneiwiſſenſchaft beſtimmt. Schwärmerei bewog ihn aber, in einem Alter von 14 Jahren, das väterliche Haus heimlich zu verlaſſen und Dominicaner zu werden. Einige Jahre ſpäter beſtieg er zu Florenz die Kanzel, aber mit ſo unglücklichem Erfolg, daß er beſchloß, ſie auf immer zu meiden. Darauf lehrte er längere Zeit Metaphyſik und Phyſik zu Bologna. Der Ruf, den ihm hier ſeine Gelehrſamkeit und Talente erwarben, veranlaßte den Lorenzo von Medici, ihn nach Florenz zurückzurufen. Nun fing er wieder an zu predigen, und mit einem ſo außerordentlichen Beifall, daß die Kirche die Zuhörer nicht faſſen konnte. Durch den Anſchein einer vorzüglichen Heiligkeit, und durch ſeine hinreißenden Reden erlangte er einen wundervollen Einfluß auf die Gemüther der Florentiner. Dadurch ward er dreiſt gemacht, einen prophetiſchen Ton anzunehmen, und begann nun öffentlich und ſtark auf eine Kirchenverbeſſerung zu dringen, und über Italiens Unglück zu eifern. Der große Haufe in Italien betrachtete ihn als einen von Gott Begeiſterten; einige verlachten ihn als einen Schwärmer, und andere verwünſchten ihn als einen Betrüger. Bald aber fing er auch an, ſich von ſeinem Beſchützer Lorenzo loszuſagen, deſſen Charakter anzuſchwärzen, und ſeinen Sturz zu prophezeihen. Als Prior von St. Marcus wollte er jenem Oberhaupte der Republik den herkömmlichen Beſuch nicht abſtatten, und als Lorenzo ſich zu ihm nach St. Marcus begab, ließ er ſich verläugnen. Lorenzo war oft veranlaßt, ſtrenge Maßregeln gegen dieſen Geiſtlichen zu nehmen, allein entweder ſeine natürliche Gutmüthigkeit, oder eine geheime Ehrfurcht für ſeinen Charakter ließen ihn die Feindſeligkeit geduldig ertragen. Als Lorenzo auf dem Todbette lag (1492), ward der Mönch zu ihm gelaſſen, und ſprach zu dem Sterbenden mit der Würde ſeines Amts. — Nach dem Tode Lorenzos und der Vertreibung ſeines Sohnes Peter nahm Savonarola den thätigſten Antheil an den Staatsangelegenheiten von Florenz. Er ſtellte ſich an die Spitze derjenigen, die eine mehr demokratiſche Verfaſſung wünſchten, betheuerte, Gott habe ihn bevollmächtigt zu erklären, daß den Bürgern die geſetzgebende Gewalt zukomme; daß er ſelbſt der Abgeſandte der Florentiner an den Himmel

geweſen ſei, und daß Chriſtus eingewilligt habe, ihr eigenthümlicher König zu ſein. Dem gemäß legten die neuerdings gewählten Magiſtratsperſonen ihre Ämter nieder, und die geſetzgebende Gewalt wurde einem Bürgerrath übergeben, der zur Beſorgung dieſer Geſchäfte aus ſeinem Mittel einen engern Ausſchuß erwählte. Indeſſen herrſchten Uneinigkeiten in dem neuen Freiſtaate; die ariſtokratiſche und die demokratiſche Partei haßten und verfolgten einander; die erſtere beſtand aus den Freunden der alten und den Feinden der neuen Verfaſſung; die demokratiſche aber aus den andächtigen Bewunderern des Mönchs. — Doch genügte es dem Feuereifer Savonarolas nicht, den florentiniſchen Staat umzuwälzen, auch den Mißbräuchen des römiſchen Hofes und dem ungeregelten Lebenswandel ſeiner Amtsbrüder hatte er eine Reform zugedacht. An Urſachen zur Unzufriedenheit über beides konnte es ihm während des Papſtes Alexanders Regierung nicht fehlen. Er ſchrieb, nach dem Bericht ſeiner Lobredner, an die chriſtlichen Fürſten, verſicherte ſie, daß die Kirche zu Grunde gehe, und daß es ihre Pflicht ſei, eine Kirchenverſammlung zuſammenzurufen, in welcher er ſelbſt darthun wolle, daß die Kirche ohne Haupt, und der damalige Papſt kein wahrer Biſchof, nicht einmal des Titels und eben ſo wenig des Namens eines Chriſten werth wäre. Alexander excommunicirte den Prior. Die Bannbulle ward in der Hauptkirche zu Florenz verleſen, aber Savonarola trotzte dem vaticaniſchen Donner, und predigte fort. Ja ſein Einfluß ſtieg noch höher, da Peters von Medici Verſuch, die alte Würde ſeines Hauſes wieder zu erlangen, fehlgeſchlagen war. Indeſſen entſtand wider ihn eine andere Gegenpartei. Durch ſeine Neuerungen zu St. Marcus und in andern Klöſtern hatte er ſich unter den Mönchen, beſonders den Franciscanern von der ſtrengen Obſervanz, viele Feinde gemacht, die jetzt von der Kanzel gegen ihn als einen Ketzer und Excommunicirten eiferten. Um ſeine Sache zu vertheidigen, bewog er einen Mönch ſeines Kloſters, Fra Domenico da Peſcia, ihm beizuſtehen, welcher in ſchwärmeriſchem Eifer ſich erbot, um die Wahrheit der Lehren ſeines Meiſters zu beweiſen, dafür durchs Feuer zu gehen, wenn einer von der Gegenpartei für deren Meinung daſſelbe thun wollte. Die Herausforderung ward von einem Franciscanermönch angenommen. Savonarola, mit ſeinem Streiter an der Spitze eines zahlreichen Zuges, ſtimmte den Pſalm an: der Herr erhebe ſich und zerſtreue ſeine Feinde. Der Franciscaner kam. Das Feuer wurde angezündet, und Savonarola, welcher merkte, daß der Gegentheil nicht zu ſchrecken ſei, that den Vorſchlag, daß Domenico eine Hoſtie mit ſich ins Feuer nehmen ſolle. Dies ward von dem ganzen Haufen als eine verdammliche Gotteslāſterung ausgerufen, und da Domenico dennoch auf der Forderung beſtand, ſo entging er glücklich dem Gottesurtheil, dem er ſich unterworfen hatte. Für Savonarola hingegen war dies von ſchlimmen Folgen. Das Volk beſchimpfte ihn, und nach einem harten Kampf ward er mit Domenico und einem andern Mönch ins Gefängniß geſchleppt. Eine Verſammlung von Geiſtlichen hielt unter der Leitung zweier päpſtlichen Abgeordneten Gericht über ihn. Anfangs ſetzten die Entſchloſſenheit und Beredſamkeit Savonarolas ſeine Richter in Verlegenheit. Als aber die Folter angewandt wurde, bekannte er, daß er ſich betrügeriſcher Weiſe das Anſehen einer übernatürlichen Gewalt gegeben habe. Nun ward er nebſt ſeinen Theilnehmern verurtheilt, erſt ſtrangulirt und dann verbrannt zu werden, welches auch 1498 vor einer unzählbaren Menge von Zuſchauern ge-

ſchah, von denen einige ihn nach ſeinem Tode als Märtyrer und Heiligen prieſen. Die Meinungen über dieſen außerordentlichen Mann waren von jeher ſehr verſchieden, und werden vielleicht nie vereinigt werden. Außer ſeinen Briefen hat er eine Abhandlung gegen die Aſtrologie, und mehrere philoſophiſche und aſcetiſche Schriften geſchrieben. Seinen Predigten (Prediche, Firenze 1496) fehlt es freilich an den nöthigen Eigenſchaften gut geordneter Reden; aber ſie ſind auch wiederum reich an kräftigen, Herz und Geiſt erhebenden Stellen, und laſſen uns vermuthen, daß er beſſer war, als ſeine Biographen ihn ſchildern, vielleicht weit beſſer als wir ſelbſt, von jenen geleitet, ihn darſtellen konnten.

Savoyen, ein zur ſardiniſchen Monarchie gehöriges Herzogthum (ſ. d. Art. Sardiniſche Monarchie), welches an Helvetien, Piemont und Frankreich grenzt. Es enthält 180 □M. und über 400,000 Einw. Der größte Theil iſt mit hohen Alpen und Waldungen bedeckt, zwiſchen welchen ſich ſchmale Thäler hinziehen. Die cottiſchen und penniniſchen Alpen gehören zum Theil hieher, und die grajiſchen Alpen ſcheiden Savoyen von Piemont. Der höchſte Berg Europens, der Montblanc, liegt in Savoyen und erhebt ſich 14,676 Fuß hoch. Auch der Iſeran, der kleine St. Bernhard, der Mont-Cenis, über welchen eine Kunſtſtraße aus Savoyen nach Piemont führt, befinden ſich in dieſem Lande. Viele von dieſen ſavoyiſchen Gebirgen ſind mit ewigem Eis und Schnee bedeckt. Das Land wird vorzüglich von der Rhone, als Grenzfluß, der Iſere, Arve und Arc bewäſſert. Von dem Genferſee gehört ein Theil hieher. Kleinere Seen ſind der See bei Bourget und bei Annecy. Bei dem See von Bourget iſt die ſogenannte Wunderquelle, deren Waſſer von 20 Minuten bis gegen 3 Stunden ausbleibt. Das Clima iſt im Ganzen veränderlich, und oft in einem Tage von der ſtrengſten Kälte zur Hitze übergehend. Der Boden iſt meiſtens ſteinig und wenig fruchtbar; da wo er urbar gemacht werden kann, bringt er Getreide, doch nicht hinlänglich, Wein, Hanf, Flachs, Kartoffeln, Obſt und Kaſtanien hervor. Auch ſind die Waldungen anſehnlich, und der Wieſewachs gut, daher eine ſtarke Viehzucht getrieben wird. Auf den Gebirgen gibt es Wild, auch Murmelthiere, Gemſen und Steinböcke. Das Mineralreich liefert Silber, Kupfer, Blei, Eiſen, Steinkohlen, Mühlſteine, Marmor, Serpentinſtein und Salz. Die Einwohner reden theils die italieniſche, theils die franzöſiſche Sprache. Sie ſind wegen ihrer Treue, Biederkeit, Arbeitſamkeit und Armuth bekannt. Ungeachtet ihres Fleißes nährt ſie der undankbare Boden ihres Landes nicht: daher ſind ſie gezwungen in andere Länder auszuwandern, von da ſie mit ihrem Erwerb ſtets wieder in ihr Vaterland zurückkehren. Die Hauptſtadt des Landes heißt Chambery (ſ. d. Art.). — Savoyen gehörte in den älteſten Zeiten zu Gallien, und die Allobroger hatten hier ihren Sitz. Unter der Herrſchaft der Römer ſtand es bis 400; dann gehörte es bis 530 zu Burgund, zu Frankreich bis 879, zum arelatiſchen Königreiche bis 1000, wo es ein Graf Beroald erhielt, und 1416 ward es zum Herzogthum erhoben. Herzog Victor Amadeus erhielt 1713 Sicilien und die Königswürde, mußte jedoch ſchon 1718 jene Inſel wieder an Spanien abtreten, und erhielt dafür 1720 Sardinien. 1792 wurde Savoyen von den Franzoſen erobert und Frankreich unter dem Namen des Departements Montblanc einverleibt. Durch den erſten pariſer Frieden 1814 kam ein Theil und 1815 durch den zweiten pariſer Frieden das ganze Land wieder an den Kö-

nig von Sardinien. Jetzt iſt es in folgende neun Provinzen eingetheilt: eigentliches Savoyen, Chablais, Carouge, Faucigny, Genevois, Oberſavoyen, Maurienne, Rumilly und Tarantais. Man vgl. übrigens den Art. Sardiniſche Monarchie.

Say (Jean Baptiſte), einer der ausgezeichnetſten ſtaatswirthſchaftlichen Schriftſteller Frankreichs, geb. 1767 zu Lyon. Er kam in der erſten Zeit der Revolution nach Paris, um ſich gelehrten Beſchäftigungen zu widmen, und ward ſpäter einer der Stifter der Décade philosophique, einer ausgezeichneten Zeitſchrift, deren Herausgabe er jedoch bald aufgab. Er wurde 1799 Mitglied des Tribunats, ſpäter aber von Napoleon ausgeſtoßen, und dadurch gekränkt, wollte er keine in der Folge ihm angebotene Stelle annehmen, ſondern lebte ganz den Wiſſenſchaften. Er ward 1817 zum Mitgliede der Akademie der Wiſſenſchaften und zum Ritter des Wladimirordens ernannt; eine Auszeichnung, die er ſeinen ſtaatswirthſchaftlichen Arbeiten verdankt. Sein Hauptwerk iſt die Abhandlung über die Staatswirthſchaft (Traité d'économie politique, ou simple exposition de la manière dont se forment, se distribuent et se consomment les richesses, 1803 u. 1817), die Morſtadt (Heidelberg 1818 — 1819) verdeutſchte. Später folgte ſein Katechismus der Nationalwirthſchaft (Catéchisme d'économie politique, deutſch Carlsruhe 1816). Eine ſeiner geiſtreichſten Schriften iſt: Le petit volume contenant quelques aperçus des hommes et de la Société (Paris 1817), die auch (von Ludwig, Altenburg 1821) verdeutſcht wurde. Seine beiden ſtatiſtiſchen Werke: De l'Angleterre et des Anglais (Paris 1815) und Des canaux de navigation dans l'état actuel de la France (Paris 1818), ſind gleichfalls geſchätzt.

Sayn und Witgenſtein. Die Grafſchaft Sayn, im Weſterwalde, ehemals von Berg, Naſſau und Wied eingeſchloſſen, beſtand aus zwei Theilen: Sayn-Hachenburg und Sayn-Altenkirchen; beide gegen 25 QM. mit 32,000 Einw. und 180,000 Fl. Einkünften. Sayn-Hachenburg gehört jetzt zum Herzogthum Naſſau, und Sayn-Altenkirchen (Kreisſtadt und Schloß im Regierungsbezirk Coblenz) zur preußiſchen Provinz Niederrhein. Die ehemalige Reichsgrafſchaft Sayn hatte bis 1246 eigene Grafen zu Sayn, und fiel ſodann an des letzten Grafen Schweſter, Adelheid, vermählte Gräfin von Sponheim. Von ihren Nachkommen erhielt Gottfried, vermählt mit der Erbgräfin von Homburg an der Mark, die Grafſchaft Sayn und ward der Stammvater aller nachherigen Grafen von Sayn. Seine Söhne ſtifteten 1294 zwei Linien: Johann die ältere oder Johanniſche, welcher die Grafſchaft Sayn, Engelbert die jüngere oder Engelbertiſche, welcher die Grafſchaft Homburg und Vallendar zufielen. Des letzten Enkel, Salentin, vermählt mit der Erbgräfin von Witgenſtein, wurde dadurch der Stammvater der jetzigen Grafen und Fürſten von Witgenſtein, die deshalb, ohne die Grafſchaft Sayn je beſeſſen zu haben, ſich Sayn und Witgenſtein nennen. Zwar ſtarb 1606 die Johanniſche Linie aus, und Sayn kam durch Heirath an Wilhelm III., Grafen zu Witgenſtein; allein ſein Vater Ludwig der Ältere (ſt. 1607) theilte ſämmtliche Beſitzungen unter ſeine 3 Söhne, welche dadurch die Stifter der drei Linien des Hauſes Sayn und Witgenſtein wurden; der älteſte, Georg, ſtiftete nämlich die Linie Sayn-Witgenſtein-Berleburg, der zweite, Wilhelm III., bekam Sayn, und ſtiftete Sayn-Witgenſtein-Sayn; der dritte, Ludwig, erhielt Witgenſtein, und ſtiftete Sayn-Witgenſtein-Witgenſtein. Als aber

Wilhelms III. Sohn erſter Ehe, Ernſt, nur zwei Töchter hinterließ, ſo theilten dieſe 1632 die Grafſchaft Sayn in Sayn-Hachenburg und Sayn-Altenkirchen, mit Ausſchluß eines Sohnes Wilhelms III. zweiter Ehe. Den darüber erhobenen Rechtsſtreit entſchied der Reichsdeputationsreceß von 1803. Das Haus Witgenſtein gelangte nicht wieder zum Beſitz der Grafſchaft Sayn, welche jetzt theils zum Geſammtgute des Hauſes Naſſau, theils zu Preußen gehörte. An Naſſau-Weilburg fiel nämlich durch Erbrecht 1799 der ſonſt burggräflich von Kirchbergſche Antheil: Sayn-Hachenburg; an Naſſau-Uſingen kam 1802, nach verſchiedenem Wechſel der Beſitzer, Sayn-Altenkirchen, dafür trat Naſſau-Uſingen die Herrſchaft Lahr an Baden ab; Baden und Naſſau aber zahlten an das Haus Witgenſtein ein Capital von 300,000 Fl. und wieſen ihm überdies eine Jahrrente von 12,000 Fl. an. Endlich trat Naſſau 1815 Sayn-Altenkirchen an Preußen ab. Die Beſitzungen des fürſtlichen Hauſes Witgenſtein, zuſammen 13 □M. mit 16,800 Einw., ſind ſeit 1806 mediatiſirt, geben 180,000 Fl. jährliche Einkünfte und liegen in dem Regierungsbezirke Arensberg der preuß. Provinz Weſtfalen; doch liegt noch ein Theil der mediatiſirten fürſtl. Witgenſteinſchen Herrſchaft Vallendar unter naſſauiſcher Hoheit. — Das fürſtl. Haus Witgenſtein theilt ſich jetzt in zwei Linien: 1) Sayn-Witgenſtein-Berleburg, mit 3 Äſten. Der ältere erhielt 1792 die fürſtliche Würde. Der jetzige Fürſt Albrecht (geb. 1777) iſt reformirt, und reſidirt zu Berleburg (Schloß und Stadt mit 1950 Einw.). Hier ward die berleburger Bibel mit myſtiſcher Auslegung gedruckt. Das ganze Ländchen hat 8000 Bewohner, und vor Kurzem mehrere anſäſſige Familien durch Auswanderung nach Nordamerika verloren. Die beiden andern Äſte ſind gräflich, und führen die Namen Carlsburg und Ludwigsburg. 2) Sayn-Witgenſtein-Witgenſtein, welche 1801 die fürſtliche Würde erhielt. Der jetzige Fürſt von Witgenſtein, Friedrich Carl (geb. 1766), iſt Lutheriſch, reſidirt zu Witgenſtein, einem Bergſchloſſe an der Lahn bei der Stadt Laasphe. Sein Bruder, Fürſt Wilhelm, königl. preuß. Obercammerherr und bis 1819 Staatspolizeiminiſter, wurde 1804 zum Mitregenten erklärt.

Sbirren hießen ſonſt in einigen italieniſchen Ländern, namentlich im Kirchenſtaat, gewiſſe Juſtiz- oder Polizeidiener (Häſcher), welche unter einem Anführer, Barigello genannt, militäriſch organiſirt waren, aber 1809 aufgehoben wurden.

Scabin, scabinus, ſ. **Schöppe**.

Scala, ſ. **Tonleiter**.

Scaliger (Julius Cäſar). Die Geſchichte dieſes berühmten Gelehrten iſt durch ſeine eigene Eitelkeit in Dunkel gehüllt, da er hinſichtlich ſeiner Herkunft Behauptungen aufſtellte, die jetzt allgemein als Betrug anerkannt werden. Zufolge ſeiner Erdichtung, ſo wie ſie in dem von ſeinem Sohne Joſeph herausgegebenen Briefe: Über den Glanz und das Alterthum des Scaligerſchen Geſchlechts (Epistola de splendore ac vetustate gentis Scaligeri) enthalten iſt, war er ein Abkömmling des berühmten Hauſes der Scaliger, Fürſten von Verona, und, 1484 auf dem Schloſſe Riva am Guarda-See geboren, ward nachher Page beim Kaiſer Maximilian, dem er 17 Jahre in Krieg und Frieden diente, erhielt ſodann einen Jahrgehalt vom Herzoge vom Ferrara, ſtudirte zu Bologna, befehligte unter dem franzöſiſchen Vicekönig eine Schwadron Cavallerie, legte ſich auf das Studium der Naturlehre, und begleitete 1525 den Biſchof von Agen

(in Frankreich), welcher aus dem Hauſe Rovere war, nach ſeiner Diöceſe, wo er ſich wohnhaft niederließ. Dieſe Erzählung erhielt bei mehreren Gelehrten, unter denen auch de Thou, der Freund und Bewunderer ſeines Sohnes Joſeph, war, Glauben; aber ſie wurde auch ſchon zu ſeiner Zeit von Scioppius, Riphus und andern lächerlich gemacht, und allgemein als ganz oder größtentheils erdichtet angeſehen. Nach Tiraboſchis Angabe iſt die richtigſte Nachricht die, daß Scaliger der Sohn Benedetto Bordones, eines gebornen Paduaners, war, der zu Venedig die Kunſt eines Illuminirers betrieb, und entweder von dem Zeichen ſeiner Werkſtätte oder dem Bezirk, worin ſie belegen war, den Beinamen della Scala erhalten hatte; daß er bis zu ſeinem 42ſten Jahre zu Venedig oder Padua in Dunkelheit lebte, ſich mit dem Studium und der Ausübung der Arzneikunde beſchäftigte, und unter dem Namen Guilio Borbone einige Schriften herausgab; und daß entweder ein Verſprechen oder die Hoffnung, ſeine Umſtände zu verbeſſern, ihn nach Agen zog, wo er ſeine übrigen Tage verlebte. 1528 ſcheint er noch nicht Willens geweſen zu ſein, ſich für einen Abkömmling jenes fürſtlichen Geſchlechts auszugeben, da er von Franz I. ſich ein Naturaliſationspatent unter dem Namen: Julius Cäſar della Scala de Bordone, Doctor der Phyſik, aus Verona in Italien gebürtig, auswirkte. Indeſſen muß er zu Agen mit einiger Auszeichnung erſchienen ſein, indem er Andietta de Roques, ein junges Frauenzimmer aus einer adeligen und wohlhabenden Familie, 1520 zur Gattin erhielt. Von dieſer Zeit an begann er öffentlich ſeine fürſtliche Herkunft zu verſichern, ohne jedoch darin durch irgend ein beglaubigtes Actenſtück, oder das Anerkenntniß eines Fürſten aus dem veroneſiſchen Hauſe unterſtützt zu werden. Rühmlicher machte er ſeinen Namen durch mehrere Schriften, welche ihm einen hohen Platz unter den Gelehrten ſeiner Zeit erwarben, bekannt, obgleich die prahleriſche Anmaßung, welche in ſeinen Werken herrſchte, ihm viele Feinde zuzog. Durch fortgeſetzte Ausübung der Naturkunde erwarb er beträchtliche Reichthümer, und nach den Erzählungen ſeines Sohnes ſcheint ſein Haus einer großen Menge von Beſuchenden jeden Ranges offen geweſen zu ſein, und er einen ehrenvollen Platz in der Geſellſchaft behauptet zu haben. Durch die Freimüthigkeit ſeiner Schriften machte er ſeine Rechtgläubigkeit verdächtig. Er ſtarb jedoch als guter Catholik 1558 im 75ſten Lebensjahre. Julius Cäſar Scaliger war gewiß ein Mann von außerordentlichen Fähigkeiten; und obgleich er zu den Spätgelehrten gerechnet wird (wahrſcheinlich, weil er ſeine jüngern Jahre an Höfen und in Feldlagern zubrachte), ſo haben doch nur wenige eine höhere Stufe in wiſſenſchaftlicher Rückſicht erſtiegen. Er hatte ein ſtarkes Gedächtniß und einen lebhaften Verſtand; er dachte frei, wenn auch nicht immer folgerecht. Rückſichtlich ſeiner ſittlichen Eigenſchaften wird ſeine große Wahrheitsliebe beſonders von ſeinem Sohne geprieſen, doch mußte dabei ſeine Eitelkeit nicht ins Spiel kommen. Von ſeinen phyſiſchen und naturhiſtoriſchen Werken bemerken wir: Exercitationum exotericarum Libr. XV; De Subtilitate ad Cardanum, Par. 1557, 4. Hannov. 1634, 8.; — Commentarien zum Hippokrates de Insomniis; desgleichen ein Werk über Theophraſtus und Ariſtoteles von den Pflanzen, und über die Naturgeſchichte der Thiere von dem letztern Schriftſteller mit einer Überſetzung. Als Philolog gab er zwei Orationen gegen den Ciceronianus des Erasmus heraus, worin er dieſen mit vieler Bitterkeit behandelt, ſo wie auch ein vorzügliches Werk über

die lateiniſche Sprache, betitelt: De causis linguae latinae, Libri XVIII. Lugd. 1540, 4. Genev. 1580, 8., welches als das erſte, nicht nach einer pedantiſchen, ſondern philoſophiſchen Methode abgefaßte Werk über dieſen Gegenſtand betrachtet wird, jedoch manche unnütze Spitzfindigkeit enthält. Sein Buch De arte poetica Libri VIII, 1563, in Fol. Lugd. Bat. 1691, 8. erwarb ihm großen Ruhm, und war ohne Zweifel das gelehrteſte Werk der Art, welches bis dahin erſchienen war; obgleich er mehr grammatikaliſche Kenntniß, als wahre dichteriſche Kritik darin zeigte. Seine eigenen Gedichte ſind nichts weniger als vortrefflich und ſeine Briefe oft dunkel und ſchwülſtig. Im Ganzen genommen ſtimmen die neuern Kritiker nicht mehr in die Lobſprüche ein, welche Lipſius, Caſaubon, Voſſius und andere ihm ertheilt haben. N. P.

Scaliger (Joſeph Juſtus), der Sohn des vorigen, als Chronolog und Philolog berühmt, war 1540 zu Agen geboren. Im 11ten Jahre ſeines Alters ward er nach Bordeaux geſandt, wo er mehrere Jahre lang die lateiniſche Sprache ſtudirte. Die Peſt nöthigte ihn zur Rückkehr zu ſeinem Vater, der ihn jeden Tag eine lateiniſche Rede über irgend einen Gegenſtand halten ließ, wodurch er bald mit dieſer Sprache aufs gründlichſte bekannt wurde. Nach dem Tode ſeines Vaters ging er, 19 Jahre alt, nach Paris, wo er ſich beſonders der griechiſchen Sprache widmete. Er verſchloß ſich in ſeinem Zimmer, und las den Homer und die übrigen griechiſchen Dichter mit ſolchem Eifer, daß er in vier Monaten ſie ſämmtlich durchgeleſen hatte. Nun ſtudirte er für ſich ſelbſt auch die hebräiſche Sprache, und übte ſich zugleich in poetiſchen Aufſätzen in den claſſiſchen Sprachen und ſammelte einen großen Schatz von Bemerkungen über die griechiſchen und römiſchen Schriftſteller, welche nachher die Grundlage ſeiner philologiſchen Arbeiten wurden. Es ſcheint, daß er lange Zeit ein unſtetes Leben, von dem wir keine genauen Nachrichten beſitzen, geführt habe. Durch ſeinen Übertritt zur proteſtantiſchen Kirche ward ohne Zweifel ſeine Anſtellung in Frankreich verhindert. Endlich erhielt er einen Ruf als Profeſſor der ſchönen Wiſſenſchaften nach Leiden, wohin er 1593 abging, und wo er ſeine übrige Lebenszeit blieb. — Er beſaß ganz den Charakter eines Gelehrten, der, in ſeine Bücher vertieft, auf die menſchlichen Angelegenheiten nicht achtet, ſo daß er beinahe in Dürftigkeit lebte; doch ſchlug er mehreremale Geldgeſchenke von vornehmen Perſonen, die ſeine Talente und ſeine Gelehrſamkeit achteten, aus. Auch war er nie verheirathet. In Rückſicht des Stolzes und der Anmaßung ſtand er ſeinem Vater wenig nach, und durch ſeinen Brief an Douſa über den Glanz der Scaligerſchen Familie (ſ. d. vor. Art.) bemühte er ſich, das Mährchen von ſeiner fürſtlichen Herkunft zu bekräftigen. Kein Gelehrter war gegen ſeine Widerſacher ſtärker in wegwerfenden, verächtlichen Redensarten, deren er ſich durch ſeine ausgebreitete Wort- und Sprachkenntniß einen unerſchöpflichen Schatz erworben hatte. Er ward indeſſen zu den literariſchen Heroen jenes Zeitalters gerechnet, und zu Leiden, wo er 1609 an der Waſſerſucht ſtarb, mit außerordentlicher Achtung behandelt. Joſeph Scaliger war übrigens ein Mann von überaus großer Gelehrſamkeit, und den Wiſſenſchaften ſo eifrig ergeben, daß er manchen Tag ohne zu eſſen in ſeinem Arbeitszimmer zubrachte. Er rühmte ſich, 13 Sprachen zu verſtehen. In ſeinem Urtheile über Schriftſteller war er noch abſprechender, als ſein Vater, und ſchonte ſelbſt die Heiligen und Kirchenväter nicht, weshalb er von den Catho-

liken ſehr getadelt wurde. Von ſeinen zahlreichen Werken iſt ſein Buch De emendatione temporum, Paris 1583 in Fol. (in der beſten Ausgabe zu Genf 1609) eins der wichtigſten. In dieſem ſehr gelehrten Werke ſtellte er zuerſt ein vollſtändiges, nach beſtimmten Grundſätzen geordnetes Syſtem der Chronologie auf, und verdient hierdurch, ſo wie durch ſeine Auffindung der Julianiſchen Periode, den Namen des Urhebers jener Wiſſenſchaft. Manche Irrthümer, die von Petau und andern aufgedeckt wurden, verbeſſerte er in einem folgenden Werke: Thesaurus temporum, complectens Eusebii Pamphili chronicon, cum isagogicis chronologiae canonibus. Amst. 1658, 2 vol. fol. Von ſeinen übrigen Werken führen wir noch ſeine Annotationen zu Senecas Tragödien, zum Varro, Auſonius, Feſtus blos beiläufig an, und bemerken, daß er als Commentator ſich in zu viele Spitzfindigkeiten einließ, oft einen verborgenen Sinn auf eine erzwungene Weiſe entdecken wollte, und zu kühn in Veränderungen der Worte verfuhr. Seine Poemata haben keinen dichteriſchen Werth. Gehaltvoller hingegen ſind ſeine Epistolae, Lugd. Bat. 1627, 8. Im Ganzen hatte Joſeph Scaliger weniger Genie, als ſein Vater, aber er beſaß mehr Kenntniß und Genauigkeit in ſeinen Ausarbeitungen, und hat der Literatur größern Nutzen geſchafft. N. P.

Scalpiren (von dem engliſchen Scalp, die Haut von der Hirnſchale ziehen) heißt das Abziehen der Kopfhaut, welches die Wilden in Nordamerika an ihren todten und ſchwer verwundeten Feinden zu verrichten pflegen. Sie wickeln das Haar ihres Feindes um die linke Hand, ſetzen ihm einen Fuß auf den Hals, und ſchneiden die auf ſolche Weiſe ausgeſpannte Haut mit ihren Meſſern in einigen Schnitten herunter. Die abgezogenen Häute heben ſie als Zeichen ihrer Tapferkeit auf.

Scandinavien (Scandinavia) bezeichnet die drei nordiſchen Reiche, Dänemark, Schweden und Norwegen. Die Einwohner des ſcandinaviſchen Nordens waren den Alten nur durch dunkle Gerüchte bekannt. Tacitus erwähnt der Sueonen (Schweden) als eines ſeefahrenden Volks; Plinius gedenkt einer Halbinſel Nerigon (Norwegen, ſchwediſch Norrige, däniſch Norge); Thule, deſſen die Alten ſo oft erwähnen, deuten manche auf Island; der Name Danus findet ſich erſt im Gregorius von Tours im 6ten Jahrh. nach Chr. Schweden, Norwegen, Dänemark und Jütland bewohnte in den älteſten Zeiten ein germaniſcher Stamm, welchem ſich in einzelnen Reichen Horden von finniſcher Abkunft anſchloſſen. Schon 100 Jahre v. Chr. erſcheinen in der römiſchen Geſchichte die Einwohner von Jütland und Schleswig unter dem Namen der Cimbern. Ungefähr 250 Jahre n. Chr. beginnen die Fabeln vom Odin, Othin oder Wodan. So blieb bis in die Mitte des 9ten Jahrh. der ſcandinaviſche Norden in ein Dunkel gehüllt, welches erſt durch die kühnen Einfälle der Scandinavier in die ſüd- und weſtlichen Reiche Europas und durch das Chriſtenthum, welches gegen das J. 1000 in Scandinavien ſich ausbreitete, erhellt ward. Zu dieſer Zeit waren die Bewohner Scandinaviens gleich den Tataren in Horden abgetheilt. Das 9te und 10te Jahrh. waren für dieſe Völker das goldene Zeitalter der Seeräuberei. Bei den weſtlichen Geſchichtſchreibern hießen ſie Dänen und Normänner, in den engliſchen Jahrbüchern jener Zeiten Eaſterlings, in den ruſſiſchen wurden ſie Varägi (Wäringer) und in den ſpaniſch-arabiſchen Mantſchu genannt. Aus Schweden, Norwegen, den däniſchen Inſeln,

aus Jütland und Schleswig zogen dieſe Seeabenteurer an nahe und ferne Küſten innerhalb und außerhalb der Oſtſee, nach Nowgorod, Kiew und Plozk, nach England, Irland, Holland, Deutſchland, Frankreich, Spanien und Italien, wo ſie bald blos plünderten und zerſtörten, bald auch neue Reiche ſtifteten.

Scandiren heißt, einen Vers beim Leſen in ſeine Füße auflöſen oder abtheilen, indem man jeder Sylbe die ihr nach dem Versmaße zukommende ſtärkere oder ſchwächrere Betonung und Zeitdauer gibt, und jeden einzelnen Fuß mit der Stimme bezeichnet, ohne Rückſicht auf den Inhalt des Verſes, mithin nach der muſikaliſchen Quantität ſprechen; zuweilen auch Einſchnitt, Versende und Reime herausheben.

Scapulier (Scapularium) iſt ein Theil eines Mönchskleides, und beſteht aus zwei Stücken Tuch, von denen das eine die Bruſt, das andere den Rücken deckt. Bei den Laienbrüdern geht das Scapulier nur bis an die Knie, bei den andern Religioſen bis auf die Füße.

Scaramuz (ital. Scaramuccia) iſt einer von den grotesken Charakteren der italieniſchen Bühne, welcher ungefähr ums J. 1680 an die Stelle des alten ſpaniſchen Capitäns trat, ganz ſchwarz, in ſpaniſcher Tracht, wie ſie in Neapel bei Hofleuten und obrigkeitlichen Perſonen gebräuchlich war, ging, und den Aufſchneider vorſtellte, der aber am Ende vom Harlekin durchgeprügelt wird. In Frankreich ward er noch zu manchen andern Charakteren gebraucht.

Scarlatti (Aleſſandro), Ritter, Capellmeiſter am neapolitaniſchen Hofe, war 1658 zu Neapel geboren. Die Geſchichte dieſes ausgezeichneten Mannes iſt wenig bekannt. Die Italiener nannten ihn den Stolz der Kunſt und das Oberhaupt der Componiſten, und Haſſe ſagte von ihm, daß er in Hinſicht auf Harmonie der größte Meiſter Italiens ſei; Jomelli ſah ſeine Kirchenmuſik als die vorzüglichſte in ihrer Art an. Man weiß, daß er zu Rom von Cariſſimi erzogen wurde. 1680 ward er baieriſcher Hofcomponiſt; hier ließ er zuerſt italieniſche Opern mit großem Erfolg aufführen. Einige Zeit nachher ging er nach Wien und von da nach Rom. Nachdem er für Theater und Kirche viel componirt hatte, verlebte er den Reſt ſeiner Tage ruhig zu Neapel und beſchäftigte ſich mit der Bildung junger Muſiker. Auch der berühmte Haſſe und Leonardo Leo verdankten ihm ihre umfaſſenden Kenntniſſe in der Muſik. 1725 fand ihn Quanz zu Neapel; er componirte ungeachtet ſeines hohen Alters noch für die Kirche, und ſpielte trefflich die Harfe. Er ſtarb 1728. Man hat von ihm eine große Menge von Motetten und Oratorien, und die Zahl ſeiner Meſſen ſchätzt man auf 200. Ein Privatmann zu Neapel verſicherte Quanz, daß er 400 Compoſitionen von Scarlatti beſitze. Die Oper La Principessa fidele wird allgemein als ſein Meiſterſtück angeführt. Auch erſchien das Da capo zuerſt in ſeiner 1693 aufgeführten Teodora. Seine Cantaten hat Durante als Duette arrangirt. Sacchini lehrte darnach im Conſervatorio des Oſpedaletto zu Venedig.

Scarpa (Antonio), einer der berühmteſten Anatomen des 18ten Jahrh., iſt gegen 1746 in der Lombardei geboren. Sein unſterbliches Werk, Anatomicae disquisitiones de auditu et olfactu, in Fol., erſchien in Pavia 1789, nachdem er 1772 in Modena Anatomicae observationes de structura fenestrae rotundae auris herausgegeben, und dadurch bereits die Aufmerkſamkeit der gelehrten

Welt auf ſich gezogen hatte. Bei der Revolutionirung Italiens weigerte er ſich, den von der cisalpiniſchen Republik allen öffentlichen Beamten auferlegten Eid zu leiſten, und ward deshalb ſeiner Stelle als Profeſſor an der Univerſität zu Pavia entſetzt. Er gab nun ſein berühmtes Werk über die Pulsadergeſchwülſte heraus. Als Napoleon, nachdem er ſich in Mailand zum König von Italien hatte krönen laſſen, 1805 nach Pavia kam, und ihm die Lehrer der Univerſität vorgeſtellt wurden, fragte er nach Scarpa. Man erwiederte ihm, derſelbe habe ſchon lange aufgehört, Mitglied der Univerſität zu ſein, und gab zugleich die Urſache davon an. Napoleon gab die edle Antwort: Was thun hier politiſche Anſichten und Meinungen? Scarpa iſt eine Zierde Pavias und meiner Staaten. Man ſtelle ihn ſogleich wieder ehrenvoll an.

Scarron (Paul), ein bekannter burlesker und ſatyriſcher Dichter der Franzoſen, war der Sohn eines Parlamentsraths, und ward 1610 (nicht, wie einige angeben, 1598 oder 1601) zu Paris geboren. Sein Vater zwang ihn zum geiſtlichen Stand, er gehorchte, lebte aber ſehr weltlich geſinnt. Als er 24 Jahre alt war, machte er eine Reiſe nach Italien, wo er ſich allen Vergnügungen ergab. Bei ſeiner Rückkehr nach Paris ſetzte er ſeine Lebensart fort. 1638 beſuchte er das Carneval zu Mans, wo er Canonicus war. Hier ward er, als Wilder maskirt, von den Straßenbuben verfolgt, mußte in einen Moraſt fliehen, wobei er ſich heftig erkältete, und durch eine hieraus erfolgende Nervenkrankheit faſt an allen Gliedern gelähmt ward. Trotz dieſer Leiden behielt er ſeinen fröhlichen Sinn, ließ ſich zu Paris nieder, und machte ſich durch ſeine Luſtigkeit und die Annehmlichkeit ſeiner Geſellſchaft die geiſtvollſten Perſonen des Hofes und der Stadt zu Freunden. Als ſein Vater geſtorben war, hatte er einen Prozeß mit ſeiner Stiefmutter, den er, obgleich es ſein ganzes Vermögen betraf, auf eine burleske Weiſe betrieb und verlor. Frau von Hautefort, ſeine Freundin, durch ſein Unglück gerührt, ſtellte ihn der Königin vor. Der Dichter bat dieſe: „ſich ihren Kranken von Amtswegen nennen zu dürfen." Die Fürſtin lächelte, Scarron, der dies als Einwilligung annahm, unterſchrieb und nannte ſich von jetzt an: Scarron, von Gottes Gnaden unwürdiger Kranker der Königin. Um ſich dieſes Amt einträglich zu machen, lobte er den Cardinal Mazarin, der ihm eine Penſion von 500 Rthlrn. gab, die aber nachher wieder eingezogen wurde, als Scarrons Mazarinade und ſein Typhon erſchienen, worin er den Cardinal beleidigt hatte. Darauf wandte er ſich an den Prinzen von Condé, deſſen Siege er beſang, und an den Coadjutor des Erzbiſchofs von Paris. Seine Verheirathung mit Francisca d'Aubigné (nachmaliger Marquiſe von Maintenon) vermehrte vielleicht ſeine Lebensfreuden, verbeſſerte aber nicht ſeine Glücksumſtände. Er lebte ſo unwirthſchaftlich, daß er bald in dürftige Umſtände gerieth. Mit Trotz und Unverſchämtheit verlangte er ſeine Penſion, wodurch er ſeine Lage noch verſchlimmerte. Die Schauſpiele, die er nun ſchrieb, boten ihm einen neuen Erwerbszweig dar, obgleich er ſich wenig um die Regeln dramatiſcher Dichtkunſt bekümmerte. Es war damals bei den Franzoſen an der Tagesordnung, die ſpaniſchen Dichter zu plündern, und auch Scarron, welcher ihre Sprache verſtand, erntete auf dieſen Feldern, die er nicht beſäet hatte. Sein Luſtſpiel: Jodelet, ou le maître valet, wurde mit dem meiſten Beifall aufgenommen. Auch die Königin Chriſtine von Schweden würdigte ihn ihrer Gunſt, und erlaubte ihm, ſich ih-

ren Roland zu nennen. Er ſtarb 1660. Seine traveſtirte Äneide in 8 Büchern und ſein komiſcher Roman, von welchen die erſtere durch Moreau de Braſey fortgeſetzt, der letztere aber verdeutſcht iſt (Scarrons komiſcher Roman, 3 Bde., Reval 1782, 8.) ſind unter uns am bekannteſten geworden. Der letztere zeichnet ſich durch originelle Charaktere, komiſche Laune, Raſchheit und Munterkeit der Erzählung aus. Außerdem hat Scarron noch Novellen, vermiſchte Gedichte, Lieder, Oden, Epiſteln, Stanzen u. ſ. w. geſchrieben. Seine Werke ſind von Bruzen la Martinière geſammelt 1737 zu Paris in 10 Duodezbänden herausgegeben.

Scaurus (Marc. Ämil.). Dieſen Namen führten zwei Römer, Vater und Sohn. Der erſtere bekleidete im J. d. St. 639 das Conſulat und wurde ſpäter Princeps senatus, berühmt als Redner und ausgezeichnet durch ſeine Strenge, und die Würde, die er ſich zu geben wußte, daher er auch bei dem Senate und dem Volke in ungemeinem Anſehen ſtand; dabei ein höchſt ſchlauer Mann, der ſeine Habſucht und ſeinen Ehrgeiz geſchickt zu verbergen wußte. Auch als Feldherr zeichnete er ſich gegen die Gallier aus, und erhielt bei ſeiner Rückkehr die Ehre des Triumphs. Nicht ſo löblich benahm er ſich im Kriege mit Jugurtha, wußte ſich aber klug genug zu behaupten, und es dahin zu bringen, daß man ihn nochmals zum Conſul, und ſogar zum Cenſor wählte. — Sein Sohn zeichnete ſich als Ädilis curulis durch den glänzenden Aufwand aus, den er machte. Er ließ ein ungemein prächtiges und großes Theater errichten, und gab koſtbare und noch nie geſehene Wettkämpfe. Cicero vertheidigte ihn, als er wegen Bedrückungen in der Provinz Sardinien angeklagt wurde.

Scävola, ſ. Mucius.

Scene, ſ. Schauſpiel.

Schabemanier, ſ. Schwarze Kunſt.

Schachſpiel. Unter allen den unzähligen Spielen für das reifere Alter gibt es keins, das ſo alt, ſo verbreitet, ſo geachtet, ſo ſchwierig, ſo geiſtreich zugleich wäre, als dieſes. In letzterm Betrachte kann man es kaum zu den Spielen rechnen. Dem Zufall, der bei allen übrigen Spielen den Hauptcharakter macht, iſt hierbei nichts überlaſſen. Nur Überblick, Klugheit, Vorſicht entſcheiden in ihm den Sieg, und ſo iſt es mindeſtens das edelſte, des denkenden Mannes würdigſte Spiel, während es dem Jüngling Gelegenheit gibt, die Hitze der Leidenſchaft zu mäßigen, Geduld, Umſicht, Urtheilskraft, Faſſung zu üben. Es iſt, ſagten wir, das älteſte Spiel, wenigſtens behaupten die Chineſen, es ſchon 200 Jahre vor unſerer Zeichtrechnung gekannt zu haben. Es iſt, wollen wir ſelbſt dies bezweifeln, doch mindeſtens ſchon im 6ten Jahrh. aus Indien nach Perſien gekommen, und hat ſich von da durch die Araber und die Kreuzzüge*) über die ganze Welt verbreitet. Am allgemeinſten iſt es vorzüglich im ganzen Morgenlande, und die ganze Zuſammenſetzung und Benennung der Hauptſteine beweiſt auch ſeinen morgenländiſchen Urſprung. Die Sanſcritſprache nennt es Schthrantſch, ein Wort, das die Haupttheile eines (dortigen alten) Heeres, Elephanten, Fußvolk, Wagen (nämlich Streit- oder Sichelwagen), Pferde, anzeigt. Doch wurde

*) Der Roman der Tafelrunde kennt es ſchon, und 1477 erſchien die erſte Überſetzung eines im 13ten Jahrh. geſchriebenen lateiniſchen Werks, worin es ebenfalls vorkommt.

dieſe Benennung von dem perſiſchen Namen Shah, Schach (König) verdrängt, der dieſem Spiele in allen Sprachen geblieben iſt. — Gewöhnlich wird das Schachſpiel von zwei Perſonen auf einem in 64 gleiche Felder getheilten Vierecke geſpielt, ſo daß jeder auf den ihm zunächſt ſtehenden 16 Feldern in der vordern erſten Reihe derſelben acht ſogenannte Bauern, in der zweiten, unmittelbar vor ihm befindlichen in der Mitte einen König, eine Königin, und ihnen zu beiden Seiten zwei Läufer, zwei Springer, zwei Thürme befehligt. Der Zweck des Spiels geht darauf, des Gegners König in eine Lage zu bringen, daß er keinen Zug mehr thun kann, ohne genommen oder geſchlagen zu werden, welches in der Kunſtſprache heißt Schachmatt machen. Die Namen aller dieſer Steine, mit Ausnahme des Königs, ſind und waren nach Sitte und Gewohnheit der verſchiedenen Völker ſehr verſchieden. Namentlich gilt die Königin im Morgenlande ungleich richtiger als Vezier (Fers) oder Feldherr; die Springer gelten beim Engländer, Franzoſen ꝛc. als Ritter, Reiter; die Läufer werden in England zu Biſchöfen, in Frankreich zu Narren (Fou) gemacht; urſprünglich waren ſie Elephanten, mit Reiſigen verſehen; die Thürme ſind urſprünglich in Indien Streitwagen, was auch der ziemlich allgemeine Name Rochen, aus dem Indiſchen Roch oder Roth bedeutet. Die Bauern hießen bei unſern Vorfahren Wenden; ein charakteriſtiſcher Zug, die Herabwürdigung dieſes von den Deutſchen unterjochten Slavenſtamms zu beweiſen. — Die als Spieler und Schriftſteller berühmteſten Schachſpieler waren der Herzog von Braunſchweig, Auguſt, im 17ten Jahrh. (unter dem Namen Guſtavus Selenus gab er eine Anleitung 1617 in 4. heraus, die jetzt äußerſt ſelten iſt); Philidor, ein Franzoſe, in London vorzüglich 1780 bis 1790 berühmt geworden; Gioacchino Greco bereits in der erſten Hälfte des 17ten Jahrh., und der Araber Philipp Stamma in Paris 1737. Denen, die es erlernen wollen, iſt Kochs Codex der Schachſpielkunſt als das umfaſſendſte und deutlichſte Werk zu empfehlen. Es erſchien in der 2ten Aufl. 1813 bis 1815 in Magdeburg bei Heinrichshofen. Vergleiche einen Aufſatz im Morgenblatt 1813. Nr. 96. — Unter den niedern Ständen iſt dies Spiel in Deutſchland nicht ſehr gewöhnlich; doch iſt es merkwürdig, daß ſich das Dorf Ströpke, Ströbek, in der Nähe von Halberſtadt, durch eine bedeutende Fertigkeit ſeit wenigſtens 300 Jahren darin auszeichnet, ohne daß man den Grund davon beſtimmt angeben könne. Wahrſcheinlich iſt es, daß ein Biſchof, anfangs hier als Privatmann lebend, die Landleute aus eigner Liebhaberei damit bekannt, und ſpäterhin deshalb und unter dieſer Bedingung von manchen Abgaben frei gemacht hat. — Ungewöhnlicher iſt das Schachſpiel unter drei und unter vier Perſonen. Eben ſo ſelten, und zugleich ungemein ſchwierig ſind das daraus entſtandene Courierſpiel mit 24 Steinen auf einer Tafel von 96 Feldern, und das noch viel zuſammengeſetztere Kriegsſpiel, vorzüglich von Venturini ausgearbeitet. — Vor ungefähr 30 Jahren hatte Kempelen (ſ. d.) eine Maſchine in Geſtalt eines Türken verfertigt, die ſich durch ihr richtiges und ſicheres Spiel die Bewunderung und den Beifall der erſten Kenner des Spiels wie der Mechanik erwarb, ohne daß von irgend jemand das Geheimniß entdeckt wurde. Den letzten Nachrichten zufolge befand ſie ſich noch 1809 zu Wien, von wo ſie nach Schönbrunn zu Napoleon geholt wurde, der an ſie, wie faſt alle, verlor. *r.

Schacht iſt im Bergbau eine Öffnung, welche von der Ober-

fläche des Erdbodens herunter durch das Gebirge oder Geſtein gegraben wird. Sollen aus einem Schacht Erze oder Berge (Geſtein ohne metalliſchen Gehalt) gefördert werden, ſo heißt er ein Förder- oder ein Ziehſchacht. Wird in einem Schacht eine Waſſerhebungsmaſchine gebaut, ſo nennt man ihn Kunſtſchacht. Durch einen Fahrſchacht fährt man ein und aus, oder ſteigt hinunter und herauf auf Fahrten (Leitern). Um die Schachte vor dem Einſturz zu ſichern, werden ſie ausgemauert, oder auch mit Holz ausgezimmert.

Schädel iſt die knöcherne Grundlage des Kopfes, an der man die Hirnſchale (cranium) und die Knochen des Geſichts unterſcheidet. Im engern Sinne verſteht man auch wohl blos die Hirnſchale darunter. Dieſe beſteht bei dem Menſchen aus 8 Knochen, nämlich aus dem Stirnbein (os frontale), den beiden Scheitelbeinen (ossa parietalia s. bregmatis), dem Hinterhauptbeine (os occipitis), den beiden Schläfebeinen (ossa temporum), dem Keilbeine (os sphenoideum), und dem Siebbeine (os ethmoideum s. cribriforme). In einigen von dieſen Knochen befinden ſich Höhlen, welche der Aufnahme von Sinnesorganen beſtimmt ſind, ſonſt ſind ſie größtentheils platt, beſtehen aus zwei Knochenplatten, zwiſchen denen ſich die Diploe befindet, bilden eine große Höhle, in der ſich das große und kleine Hirn befindet, beſitzen Erhabenheiten und Vertiefungen von den anliegenden Theilen, und mehrere Öffnungen, durch welche Gefäße und Nerven hindurchgehen. Verbunden ſind ſie unter einander und mit den Geſichtsknochen im ausgebildeten Zuſtande durch feſte, keine Bewegung zulaſſende Nähte, in denen ſich bisweilen einzelne getrennte Knochenſtücke (die ſogenannten Wormſchen Beinchen) befinden; in dem frühern Lebensalter aber berühren ſich dieſe Knochen nur vermittelſt einer Knorpelmaſſe, die es zuläßt, daß der Kopf zuſammengedrückt (z. B. bei der Geburt) und verkleinert werden kann, ja da ſich die Knochen von ihrem Mittelpuncte aus bilden, ſo ſind ſie in der Zeit der Geburt an den Ecken noch ſo wenig ausgebildet, daß häutig-knorpelige Zwiſchenräume bemerkt werden, durch welche man die Bewegung des Gehirns wahrnehmen kann und die Fontanelle heißen. Nur zwiſchen den Schlafbeinen und der untern Kinnlade, ſo wie zwiſchen dem Hinterhauptbeine und dem erſten Rückenwirbel findet ſich ein freieres Gelenk. — Die Geſichtsknochen ſind bei dem Menſchen folgende: zwei Oberkieferbeine (ossa maxillaria superiora), zwei Naſenbeine (ossa nasi), zwei Thränenbeine (ossa lacrymalia), zwei Jochbeine (ossa zygomatica), zwei Gaumenbeine (ossa palatina), die beiden untern Naſenmuſcheln (ossa spongiosa), das Pflugſcharbein (vomer), und die untere Kinnlade (os maxillare inferius). In der letztern, ſo wie in den beiden Oberkieferbeinen ſind die 32 Zähne eingekeilt. Die Geſichtsknochen bilden mehrere Höhlen, welche Sinnesorgane enthalten und als der Anfang der Bruſt- und Bauchhöhle anzuſehen ſind, indem durch dieſelben Luft zu der erſtern, Speiſe und Getränk zu der letztern geführt werden. Überdies beſtimmen ſie die Form des Geſichts. Die Art, wie ſie, insbeſondere die obere Kinnlade, zu den eigentlichen Schädelknochen geſtellt ſind, begründet Verſchiedenheiten, durch welche ſich das menſchliche Geſicht von dem der Thiere unterſcheidet, ſo wie ſich auch viele nationale Verſchiedenheiten darauf zurückführen laſſen, daß der Oberkiefer entweder mehr hervorragt oder eingedrückt iſt. — Sinnreich iſt Okens Vergleichung des Schädelbaues mit dem der Rückenwirbelbeine und anziehend die Zuſammenſtellung von vielen Thierſchädeln, welche Spix in

einem großen Prachtwerke (Cephalogenesis s. capitis ossei structura et significatio etc. acc. tab. XVIII. München 1815, Fol.) mitgetheilt hat. —

Schädellehre iſt die von D. Gall (ſ. d. Art.) ſyſtematiſch aufgeſtellte Lehre von dem Bau und den Verrichtungen des Nervenſyſtems, und vorzüglich derjenigen Abtheilung, welche im Schädel eingeſchloſſen iſt, und das Gehirn zuſammenſetzt. Daher kommt ihr der Name Schädellehre nur inſofern zu, als das Gehirn vom Schädel eingehüllt wird, und dieſer ſich nach ihm formt. Noch weniger darf ſie für eine Phyſiognomik angeſehen werden, obgleich ſie als Phyſiologie des Gehirns ſich ſehr fruchtbar auf Phyſiognomik, ſo wie auf Pädagogik und Medicin anwenden läßt. Die Entſtehung der Lehre iſt bei der Biographie des Autors ſchon berührt. Er hat durch ein eigenes Werk (Anatomie et physiologie du système nerveux en général et du cerveau en particulier) ſeine Beobachtungen bekannt gemacht, und durch viele Kupfer erläutert. — Die Hauptpuncte ſeiner Lehre ſind folgende: Das Gehirn iſt dasjenige Organ, wodurch die geiſtigen Thätigkeiten des Menſchen vermittelt werden. Es iſt, als ein ſolches Organ, aber nicht bei jedem einzelnen Acte des Denkens in ſeiner ganzen Maſſe thätig, ſondern ſo wie jeder Sinn, jedes Bewegungsorgan, überhaupt jedes beſondere Geſchäft im Körper einen beſondern Nerven als Werkzeug hat, eben ſo gehört jeder qualitativ verſchiedenen Denkverrichtung ein abgeſonderter Gehirntheil als Organ, wodurch ſie erſt möglich wird. Die Stärke des Nerven und die Menge ſeiner Maſſe ſteht mit der Intenſität der in dieſem Organe auszuübenden Verrichtung in geradem Verhältniſſe. Der Rüſſelnerv des Elephanten hat die Stärke eines Kinderarms. Das Geſetz gilt auch in andern Theilen. Starke Muskeln zeigen von vieler Muskelkraft, die weite Naſe des Hundes von ſeinem feinen Geruche ꝛc. Anſtrengung und Übung bringt nicht nur Fertigkeit in die Organe, ſondern ſie vergrößert auch ihre Maſſe. Der Menſch beſitzt, im Verhältniß zu ſeinem übrigen Körper, das größte (aus den mehrſten Theilen zuſammengeſetzte) Gehirn in der ganzen Thierreihe. In ihm ſind alſo weit mehr Organe vorhanden, er trägt in ſeinem Gehirn alle die Organe, welche den Thieren einzeln zukommen, nicht nur vereinigt, ſondern er beſitzt noch andere, den Thieren fehlende. Daher laſſen ſich aus dem menſchlichen, durch Hinwegdenken einzelner Gehirntheile, die Schädel aller übrigen Thiere conſtruiren, und wenn man einem Thierſchädel die fehlenden Theile zuſetzt, ſo entſteht ein Menſchenſchädel daraus. — Die Menſchenſchädel zeigen aber unter ſich, ſowohl in der Menge ihres Gehirns, als in der Vergrößerung einzelner Puncte, große Verſchiedenheiten; dazu lehrt die genaue Beobachtung, daß der beſſere Kopf ſich, wenn auch nicht durch den größern Umfang des ganzen Schädels, doch durch ausgezeichnete Vergrößerung einzelner Puncte deſſelben, alſo durch größere Gehirnmaſſe auszeichnet. In der Jugend, als der Entwickelungsperiode und Bildungszeit der ſchlummernden Anlagen, hat das ganze Gehirn ein Streben nach Ausdehnung; wenn an einem jugendlichen Schädel die obere Hälfte abgenommen wird, ſo drängt ſich das Gehirn hervor, und kann durch Aufſetzung des Deckels nicht wieder in dieſelbe Höhle zurückgebracht werden; an einem alten Schädel iſt dagegen gerade das Gegentheil zu bemerken. — Die Verrichtungen beſtimmter Gehirntheile ſind von einander numeriſch verſchieden, und behaupten ſich in wechſelſeitiger Unabhängigkeit, ſo wie auch die ihnen vorgeſetzten Gehirntheile

ſelbſt durch beſtimmte und eigenthümliche Formen ſich unterſcheiden. Rückſichtlich der Sinne war dieſes Geſetz längſt vor Gall bekannt, aber ſeine Anwendung auf das Verhältniß der einzelnen Thätigkeiten des Erkenntniß- und Begehrungsvermögens hat Gall zuerſt gemacht. Vor ihm wurden mehrere qualitativ verſchiedene Thätigkeiten des Denkvermögens nur für quantitativ oder graduell verſchieden angeſehen, ſo wie viele graduelle Verſchiedenheiten für qualitativ verſchiedene Vermögen gehalten. Gedächtniß, productive Einbildungskraft, Scharfſinn, Verſtand ſtanden neben einander als Seelenkräfte, da ſie doch nichts als verſchiedene Stufen der Entwickelung von den Geiſteseigenſchaften ſein können. Es fängt das Organ ſeine Ausbildung auf der niedrigſten Stufe mit Erlernungsfähigkeit oder Gedächtniß an, eine zweite Stufe gibt Beobachtung, eine höhere Production und Beurtheilung (Verſtehen) des erkannten Stoffes. Hinwiederum erklärt ſich aus der richtigen Unterſcheidung mehrerer unabhängiger Seelenvermögen und ihrer beſondern Organe im Gehirn: wie in den verſchiedenen Lebensperioden gleichzeitig Entwickelung des einen Vermögens und Zurückſinken des andern ſtatt finden kann; wie durch Verletzungen beſtimmter Hirnſtellen nur beſtimmte Fähigkeiten verloren gehen; wie auf eine bis zur Ermüdung fortgeſetzte Anſtrengung einer Fähigkeit die darauf folgende Thätigkeit einer zweiten, bisher ruhenden, möglich wird. Alles, was auf die Fähigkeiten, d. i. Erkenntnißvermögen, Bezug hat, muß eben ſo auch von den Neigungen, d. i. dem Begehrungsvermögen, geſagt werden. Es beſtehen für ſelbige ebenfalls Organe im Gehirn. Das Gehirn iſt ein Convolut von Organen. — Man muß ſich den Vereinigungspunct aller Nerven des ganzen Körpers da vorſtellen, wo Rückenmark und Gehirn zuſammenſtoßen, d. i. im Genick, an der Stelle, durch deren Druck jedes Thier, das ein Gehirn hat, ſehr leicht getödtet wird. Ein Theil der Nervenmaſſe geht unterwärts als Rückenmark, gibt Nerven in alle Organe des Körpers, und zertheilt ſich endlich vollſtändig in Nervenfäden. Der zweite Theil ſteigt in der Form markiger Schenkel unter der Varolsbrücke in die Schädelhöhle, gibt Äſte zum kleinen Hirn, und verbreitet ſich ſtrahlenförmig in der ganzen Maſſe des großen, oder ſetzt dieſes vielmehr ſelbſt zuſammen, indem er an vier Orten Zwiſchenräume (Gehirnhöhlen) läßt, die während der Geſundheit mit etwas Feuchtigkeit angefüllt ſind, und durch welche Adergeflechte gehen. Die Vielſeitigkeit in den Verrichtungen iſt durch eine eben ſo große Mannichfaltigkeit in der Form und Farbe bildlich dargeſtellt. Denn die ſtrahligen Markverbreitungen endigen ſich auf der Oberfläche der Hirnhemiſphären in mannichfaltigen Windungen, indem ſie nach und nach ihre markige Beſchaffenheit verlieren und in eine graue Rindenſubſtanz übergehen. Während dieſes Überganges dehnt ſich die Hirnmaſſe in eine hautförmige Fläche aus, deren Stamm von den Schenkeln gebildet wird; dieſe Fläche iſt in jene Windungen knaulförmig zuſammengewickelt, doch ſo, daß ſie durch gehörige Behandlung vollkommen ausgebreitet werden kann, auch ſich dann von ſelbſt aus ihren Windungen entwickelt, ſobald beträchtliche Waſſeranſammlung in den Hirnhöhlen das Gehirn von einander treibt. — Die Organe des Gehirns ſind alle doppelt vorhanden; die ganze Hirnmaſſe läßt ſich in zwei durchaus gleiche Hälften ſpalten, und es findet nur an den Stellen Einfachheit (z. B. an der Hirnſchwiele) ſtatt, wo man diejenigen Organe zu vermuthen hat, welche zur Verknüpfung aller Thätigkeiten zum gemeinſchaftlichen Bewußtſein beſtimmt zu ſein ſchei-

nen. Deshalb iſt bei Fehlern der einen Hirnhälfte die naturgemäße Thätigkeit der zweiten noch möglich, ſo wie eine Niere fehlen kann, ohne daß die Urinabſonderung völlig unterdrückt iſt. — Diejenigen Organe, welche allen mit Gehirn verſehenen Thieren zukommen (ſolche, die mehr auf Kraft und Erhaltung des Lebens Bezug haben), liegen nach der Baſis des Schädels zu; ſo wie aber das Gehirn ſich durch Vermehrung der Organe höherer Seelenkräfte veredelt, ſo finden ſich die hinzugekommenen mehr nach oben und außen gegen die Decke und Seitentheile des Schädels. Gleichergeſtalt gibt ſich die Vergrößerung einzelner Hirntheile durch Hervortreten über die andern zu erkennen. Dabei verhält ſich der Schädel leidend, d. h. ſeine Form wird durch die Beſchaffenheit der Gehirnoberfläche erſt beſtimmt, er drückt im geſunden Zuſtande nicht auf das Gehirn. Denn ſchon iſt im Fötus Gehirn da, ehe noch der Schädel ſich bildet; es iſt dann nur mit der harten Hirnhaut überzogen, welche hier, wie die Beinhaut an andern Knochen, die Erzeugung und Ernährung der Schädelknochen übernimmt. Die Schädelknochen beſtehen beim Erwachſenen aus zwei Tafeln, zwiſchen denen eine markige Diploe liegt. Deſſen ungeachtet laufen beide Tafeln parallel mit einander, bis auf folgende Stellen: an den Stirnhöhlen, an der Kreuzgräthe des Hinterhauptbeins, an der Gräthe des Stirnbeins, und an der Gegend der beiden größern Fontanellen. — Genaue und fortgeſetzte Beobachtung und Vergleichung der Menſchen haben gezeigt, daß einzelne Hervorragungen auf ſehr große Entwickelung einzelner Fähigkeiten und Neigungen ſchließen laſſen; daß aber da, wo alle Verrichtungen der einzelnen Theile in gleichmäßiger Harmonie entwickelt ſind (Wielands Kopf), der Schädel keine jähen Hervorragungen bilde, ſondern eine glatte Wölbung bezeichne. Genaues Studium der Anthropologie; Beobachtung der Menſchen in ihren verſchiedenen Situationen und damit verbundene Vergleichung ihrer Gehirnform; anatomiſch-phyſiologiſche Unterſuchung des Gehirns und vorzüglich vergleichende Anatomie mit Rückſicht auf die jedesmaligen Neigungen des Thieres; pathologiſche Beobachtungen an Gehirn- und Geiſteskranken, als an Kretinen, Blödſinnigen, Wahnſinnigen, Menſchen mit Verletzungen am Gehirn ꝛc. müſſen als die Stützen der Schädellehre angeſehen werden. Geſtützt auf ſolche Beobachtungen und Arbeiten glaubte Gall, die Orte der Gehirntheile für mehrere Fähigkeiten und Neigungen aufgefunden zu haben. Daß dieſe, inſofern ſie außen erkannt werden können, nur ſolche ſind, die nach der Oberfläche des Gehirns zu liegen und Eindrücke in den Schädel zu machen vermögen, iſt von ſelbſt klar; eine Menge anderer, in der Tiefe und Mitte gelegener, laſſen ſich zwar jetzt ſchon vermuthen, aber erſt durch fortgeſetzteres Studium erkennen. — Was die einzelnen Organe betrifft, ſo nennt Gall denjenigen Fortſatz zum verlängerten Marke das Organ der Lebenskraft, welcher ſich in jedem Gehirn findet, und der bei gehirnten Thieren von niedriger Organiſation bisweilen das Gehirn allein ausmacht. Von der Größe des Hinterhauptloches und von der Dicke des Nackens läßt ſich auf die Stärke dieſes Organs ſchließen. Alle Thierarten mit Geſchlechtsunterſchied beſitzen neben andern Hirntheilen zugleich ein kleines Gehirn; daraus und aus andern Gründen ſchloß Gall, das kleine Gehirn ſei das Organ des Geſchlechtstriebes; ſeine Stärke gibt ſich durch die Größe der Hinterhauptshügel und die dadurch bewirkte Breite des Nackens zu erkennen, die in allen männlichen Thieren bedeutender iſt. Über und hinter den Ohren iſt bei fleiſchfreſſenden

Thieren eine Erhabenheit zu finden, die den pflanzenfreſſenden fehlt; er nennt ſie Würgſinn. Im Keilfortſatze des Hinterhauptbeins über dem großen Hinterhauptloche befindet ſich eine Schädelgrube, die durch das Organ des Lebenstriebes ausgefüllt wird. Über dieſen Organen ſind die Nerven der Sinne gelagert. Die Oberfläche des großen Gehirns endlich mit ſeinen Wölbungen, Einſchnitten und Höhlen gibt folgende Organe: Um die Augen herum, ſo daß ſie die Stellung derſelben verſchieben, liegen diejenigen Gehirntheile, welche als Sammelplätze der durch die Sinne erhaltenen Eindrücke dienen. Man unterſcheidet hier den Sachſinn gleich über der Naſenwurzel, der in höherer Steigerung Erziehungsfähigkeit gibt; den Ortsſinn, der ſich durch Erhebung der Stirnhügel ausdrückt und ſeinem Inhaber die Fähigkeit gibt, ſich in Gegenden, Wegen, aſtronomiſch am Himmel, leicht zu finden; den Wortſinn, das Vermögen, Worte, Terminologien 2c. zu faſſen, in der hinterſten Spitze der obern Knochendecke der Augenhöhle, wodurch das Auge hervorgetrieben, und zum Glotzauge wird; den Sprachſinn, der ſich durch Einſicht in den Sprachbau auszeichnet, und durch Herabſenken des vordern Stücks der Augenhöhlenplatte erkannt wird, ſo daß er Schlappaugen macht; den Tonſinn am äußern obern Augenhöhlenrande; den Zahlenſinn, der dem Menſchen ausſchließend zukommt, und an einer tiefen Herabſenkung des Augenbraunenbogens nach außen erkannt wird, ſo daß dadurch die Stirn faſt viereckig wird. Etwas neben dem Tonſinne nach innen ſteht der Farbenſinn. Iſt aber der innere Augenwinkel und mit ihm die Queraxe des Auges herabgetrieben (Ziegenaugen), ſo verräth das Perſonenſinn, d. i. die Fähigkeit, andere Menſchen, ſie mögen ein auffallendes oder nicht auffallendes Äußere haben, leicht wieder zu erkennen. Eine horizontale Grube über dem Augenhöhlenbogen deutet auf Geiz, ihre Ausfüllung auf Freigebigkeit. — Höher an der Stirn trägt der Menſch die Organe, welche ſeiner Gattung ausſchließend zukommen und den Vorzug ſeiner Menſchennatur ausmachen. Sie geben Aufſchluß und Berichtigung über die Camperſchen Beſtimmungen der Geſichtslinie. Im Allgemeinen deutet daher eine hohe, breite und gewölbte Stirn auf ausgezeichnete Geiſtesſtärke, eine niedere Stirn auf geringe Entwickelung von Geiſteskräften. Bei ſehr jungen Kindern, in dem Alter, wo ſich das Auffaſſungsvermögen (Beobachtungsgeiſt) zu regen anfängt, ſo wie bei ausgezeichneten Beobachtern, iſt die verticale Stirnhöhe kugelig gewölbt. Die philoſophiſche Speculation zeigt ſich in der Mitte der Stirn an ihrem höchſten Puncte, die populäre Beredſamkeit etwas unter derſelben, der Witz offenbart ſich durch die zwei hügelförmigen Erhöhungen zu beiden Seiten der Stirn über den Augen. In der Mitte des Schädels, über der eigentlichen Stirn, drückt ſich die Gutmüthigkeit durch eine Wölbung aus; Grauſamkeit durch die Abweſenheit derſelben; hinter derſelben zeigt eine fortgeſetzte Wölbung den Hang nach Schwärmerei an, welche durch Einwirkung anderer Organe bald fanatiſch, myſtiſch, religiös, politiſch werden kann. Noch weiter nach hinten, zu beiden Seiten der Pfeilnaht, ſtrebt die Beharrlichkeit (Trotz) empor; ihr zu beiden Seiten liegt das Organ für das Darſtellungsvermögen. Neben den Augen nach außen, doch etwas höher als ſie ſelbſt, neben dem Zahlenſinne, drückt der Kunſtſinn, die Anlage zu mechaniſchen Fertigkeiten, ſich durch eine Erhöhung des Schädels aus; weiter nach hinten, nach den Ohren zu und über ihnen, deutet eine Erhabenheit die Schlauheit an, die, wenn ihr die Unterſtützung edler Organe und

Motive fehlt, und wenn ſie im hohen Grade vorhanden iſt, zum Diebsſinne ausartet. Dieſer erzeugt dann ein Vergnügen an dem liſtigen Entwenden eines Gegenſtandes, nicht an dem Beſitze des entwendeten. Gerade hinauf über den äußern Ohren, wo ſich der Schädel umbeugt und wölbt, gibt eine große Breite des Kopfs Bedächtigkeit, das Gegentheil Leichtſinn zu erkennen. Etwas darunter, nach dem hinter dem Ohre gelegenen Warzenfortſatze zu, findet ſich die freundſchaftliche Anhänglichkeit; noch tiefer, in der Nähe des Würgſinnes, des Gehörs, der Schlauheit, der Bedächtigkeit ſteht der Muth. Eine horizontale Linie von einem Organe der freundſchaftlichen Anhänglichkeit zum gegenüberſtehenden gezogen, durchſchneidet die Ältern- und Kindesliebe; über dieſer nach der Wölbung des Hinterkopfs hinauf und in ihrer Mitte grenzt an die Beharrlichkeit der Höheſinn, der phyſiſch (die Gemſe, den Steinbock) zum Steigen treibt, moraliſch zum edlen Stolze, oder zum verächtlichen Hochmuth (Eitelkeit) wird. — Aus dieſer Darſtellung ſelbſt iſt erſichtlich, daß die Kranioſkopie nur auf die wenigen Organe, welche durch die äußere Lage an dem Schädel bemerkbar werden, beſchränkt wäre, die Schädellehre überhaupt aber noch zu ſchwankend, zu unſicher, die Beſtimmung der Organe ſelbſt auf ſo ſchwache, oder einſeitig aufgefaßte Beobachtung gegründet, oft ſelbſt ſo unlogiſch geordnet iſt, daß ſie bei den Schwierigkeiten, welche ſich ihr entgegenſtellen, ſtets die Spuren der Ungewißheit und Unvollkommenheit an ſich tragen wird. F.

Schaden. Unter Schaden verſteht man jeden Verluſt von etwas, worauf man ein Recht hat. **Schadenerſatz** iſt die Vergütung des erlittenen Schadens. Juriſtiſch betrachtet, kann der Schaden ſein: I. 1) ein poſitiver, d. h. ein ſolcher, der eine Entziehung oder Verſchlechterung deſſen, was wir wirklich ſchon beſitzen; oder 2) ein privativer, d. h. ein ſolcher Schaden, der eine Entziehung oder eine Verminderung eines noch zu hoffenden Gutes enthält. Ferner wird der Schaden eingetheilt II. 1) in doloſen, d. i. ein auf widerrechtliche Weiſe mit Vorſatz zugefügter Schaden; dieſer muß ohne Unterſchied, ſelbſt dann vergütet werden, wann vorher ein Vertrag, daß kein Schadenerſatz ſtatt finden ſolle, geſchloſſen war; nur wenn ein ſolcher Vertrag von dem Beſchädigten nach erlangter Kenntniß von dem erlittenen Schaden geſchloſſen wird, findet keine Vergütung ſtatt; 2) in culpoſen Schaden, der durch Nachläſſigkeit angerichtet wird. Die Juriſten nehmen drei Grade der Nachläſſigkeit (culpa) an, nämlich die große (culpa lata), die geringe (c. levis), und die geringſte (c. levissima). Der mittlere Grad der Nachläſſigkeit wird wieder in die concrete (c. levis in concreto), und die abſtracte (c. levis in abstracto) abgetheilt; jene findet ſtatt, wenn jemand nicht die Aufmerkſamkeit in Rückſicht anderer beweiſt, welche er in ſeinen eigenen Angelegenheiten anwendet, um ſeinen Schaden zu verhüten, dieſe iſt das Gegentheil hievon. III. theilt man den Schaden 1) in zufälligen (damnum casuale) ein, und macht auch hier wieder den Unterſchied a) des reinzufälligen (d. mere casuale) und b) des gemiſcht zufälligen (d. mixtum oder mixte casuale). Zufall iſt nämlich jedes unvermuthete Ereigniß, deſſen Abwendung nicht in unſerer Macht ſteht; deſſen Entſtehung aber in unſern Handlungen ihren Grund haben kann. Iſt es nun ein ſolcher Zufall, der nicht durch unſere Handlungen veranlaßt ward, z. B. ein Blitzſtrahl oder Hagelſchlag, ſo iſt der daraus entſpringende Schaden ein rein-

zufälliger, und der Beſchädigte iſt, wofern nicht Verträge, z. B. Pacht- und Miethcontracte, oder Aſſecuranzen ihn dazu berechtigen, nicht befugt, von irgend jemand einen Schadenerſatz zu begehren. Iſt der Schaden durch einen Zufall, der in den vorhergehenden Handlungen eines Menſchen ſeinen Grund hatte, entſtanden, ſo iſt es ein gemiſcht zufälliger Schaden, und der Beſchädigte iſt in dem Grade zur Forderung des Erſatzes berechtigt, in welchem der Beſchädiger verpflichtet war zur Unterlaſſung derjenigen Handlung, welche den Schaden herbeiführte. So wird auch die Befugniß, Erſatz für culpoſe oder durch Nachläſſigkeit zugefügte Schäden zu verlangen, bei Verträgen (ſ. Verträge und Quaſiverträge) nach dem Grade des Fleißes erlangt, welchen ein Vertragſchließender vermöge des Vertrags oder Quaſivertrags dem Mitpaciscirenden zu leiſten hatte. Außer Contracten kommt es bei der Verbindlichkeit zum Erſatze des nachläſſiger Weiſe zugefügten Schadens freilich auch ſehr auf den Grad jener Nachläſſigkeit und der dadurch entſtandenen Beſchädigung an; indeſſen iſt der Beſchädiger hier auch bei dem niedrigſten Grade der Schuld zum Erſatz des durch ihn veranlaßten Schadens verpflichtet (ſ. Verbrechen und Quaſiverbrechen). Für privative Beſchädigungen geſtatten in der Regel unſere bisherigen Geſetze keine Verpflichtungen zum Schadenerſatz, wofern nicht der privative Schaden aus einer poſitiven Beſchädigung entſprungen, und zugleich gewiß oder zu berechnen iſt. Jedoch kann z. B. ein Kaufmann gegen einen andern auf Erſatz des durch eine widerrechtliche doloſe oder culpoſe Handlung vereitelten, gehofften Gewinns klagen, obgleich der Kläger wirklich noch nicht im Beſitze dieſes Vortheils geweſen iſt. Noch bemerken wir, daß kein Beſchädiger, wenn er den Schaden durch gehörigen Gebrauch ſeines Rechts veranlaßte, zum Erſatze verpflichtet iſt; und daß jeder Schaden, den jemand durch ſeine eigene Schuld leidet, ihm allein zur Laſt fällt: damnum, quod quis sentit sua culpa, non sentire videtur. N. P.

Schadow (Joh. Gottfr.), Profeſſor, Vicedirector der königl. Akademie der Künſte und mechaniſchen Wiſſenſchaften zu Berlin, auch königl. Hofbildhauer, und Mitglied der Akademien der Künſte zu Stockholm und Kopenhagen, einer der berühmteſten deutſchen Bildhauer, wurde 1764 zu Berlin geboren, und zeigte ſchon früh einen unwiderſtehlichen Hang zu den zeichnenden Künſten; allein die Dürftigkeit ſeines Vaters — eines Schneiders mit einer kinderreichen Familie — ließ die Befriedigung jenes Dranges nicht hoffen, bis er zufällig den erſten Unterricht im Zeichnen von einem Bildhauer erhielt, mit dem er in dem Hauſe des Bildhauers Teſſaert bekannt ward, dort ſich mehr im Zeichnen übte, und endlich bei der ihm überlaſſenen Wahl zwiſchen Malerei und Bildhauerei ſich der letztern widmete. Von einem Mädchen, das er liebte, begleitet, flüchtete er nach Wien, heirathete ſie dort im 21ſten Jahre ſeines Alters, und ging, Lehre, Penſion, Ältern und alle Ausſichten freiwillig aufgebend, mit Einwilligung und auf Koſten ſeines Schwiegervaters nach Italien. Unermüdet fleißig verlebte er während der J. 1785 bis 1787 ſeine meiſte Zeit in dem Muſuem des Vaticans und des Capitols. Zu dem ſogenannten Concorſo di Paleſtra machte er die geforderte Gruppe in gebranntem Thon, und erhielt dafür die goldene Preismedaille, obgleich er keine Verbindungen hatte, wie ſo viele andere mitbewerbende Künſtler. 1788 erhielt er durch den Staatsminiſter von Heinitz die durch Teſſaerts Tod erledigte Stelle ungeach-

tet ſeiner Jugend, jedoch mit einigen Beſchränkungen. Sein erſtes großes Werk in Deutſchland war das dem verſtorbenen jungen Grafen von der Mark, einem natürlichen Sohne Friedrich Wilhelms II., errichtete und 1790 vollendete Denkmal, welches ſich in der Dorotheenkirche zu Berlin befindet. Dieſem in mancher Hinſicht vortrefflichen Kunſtwerke folgten bald mehrere, von denen wir hier nur ſeine koloſſale Bildſäule des Generals von Ziethen in Huſarenuniform, die Bildſäule Friedrichs des Großen zu Stettin, ein Gypsmodell in Lebensgröße, welches die damalige Kronprinzeſſin, jetzt verewigte Königin Luiſe von Preußen, und ihre Schweſter, die jetzige Herzogin von Cumberland, darſtellt, wie ſie ſich herzlich an einander lehnen und umarmen; die Bildſäule Leopolds von Deſſau, im Luſtgarten zu Berlin; mehrere Sandſteinarbeiten am neuen Münzgebäude daſelbſt; das Denkmal des Generals von Tauenzien zu Breslau anführen. Außer den Modellen zu einem Denkmal für Friedrich den Großen arbeitete Schadow auch an einem Denkmal auf Luther, das jetzt in Wittenberg aufgeſtellt worden. Das Viergeſpann auf dem brandenburger Thor iſt gleichfalls von Schadow modellirt, und von dem Kupferſchmid Jury in Potsdam in Kupfer ausgetrieben. Auch hat er viele vortreffliche Büſten berühmter Männer gearbeitet. — Gegenwärtig iſt Schadow mit der Verfertigung des Blücherſchen Denkmals beſchäftigt, das ſpäter in Roſtock aufgeſtellt worden iſt. — Seine beiden Söhne leben als ſehr geachtete Künſtler in Rom. Der ältere, Rudolph, iſt Bildhauer und gehört als ſolcher zu den ausgezeichnetſten ſeines Fachs. Außer mehreren trefflichen Basreliefs, Büſten ꝛc. haben in der neueſten Zeit ſeine Statuen einer Sandalenbinderin und Spinnerin den reinſten Beifall aller Kenner erworben und ſind, mehrmals in Marmor ausgeführt, nach England gekommen. Der andere Bruder, Wilhelm, iſt Maler. Seine Arbeiten zeichnen ſich durch das Edle und Reine des Styls, die Großartigkeit der Compoſition und ungemeine Schönheit und Wärme des Colorits aus. Meiſterhaft ſind ſeine Bildniſſe; doch hat er jetzt durch ſeine Frescomalereien in der Wohnung des preuß. Generalconſuls von Bartholdy zu Rom dargethan, welche bedeutende Stelle er unter den Hiſtorienmalern, einnimmt.

Schaf. Dieſes nützliche Hausthier lebt faſt unter jedem Himmelsſtriche, ſobald nur Kälte und Näſſe nicht übermäßig ſind; es liebt reine Luft und gute Kräuterweiden. In Geſtalt und Anſehen gibt es mehrere von einander verſchiedene Abarten des Schafs: ſo haben die isländiſchen Schafe mehrere Hörner, die arabiſchen in Aſien fette und dicke, oft bis 40 Pfund ſchwere Schwänze, die ungariſchen gewundene Hörner und grobe Wolle. In Europa ſind die ſpaniſchen und die engliſchen die beſten Arten; jene ſtammen aus Afrika, dieſe aber durch Veredlung aus Spanien (ſ. den Art. Schafzucht). — Eigentlich bezeichnet das Wort Schaf das weibliche Thier; hat es bereits gelammt, ſo nennt man es Mutterſchaf, ſo wie das männliche Widder, Stöhr, Ståhr oder Bock genannt wird. Der verſchnittene Bock heißt Hammel, und der gemäſtete Hammel, wenigſtens in einigen Theilen Deutſchlands, Schöps. Ein neugebornes Schaf heißt Lamm, man unterſcheidet nach dem Geſchlecht Bocks- und Schaflämmer. Die Bockslämmer werden, wenn ſie nach einigen Wochen verſchnitten worden, Hammellämmer genannt. Den Schaflämmern wird der Schwanz bis auf einige Glieder gekürzt. Jährige Lämmer heißen Jährlinge, zweijährige aber Zeitſchafe, und

dieſe werden zur Begattung gelaſſen. — Eine andere Eintheilung der Schafe iſt in ein- und zweiſchürige, je nachdem ſie jährlich ein oder zweimal geſchoren werden. Selten bekommt man vom zweiſchürigen Viehe mehr Wolle als von dem einſchürigen, und immer iſt dieſe beſſer und feiner. Auch ſind zweiſchürige Schafe ſchwer zu veredeln, denn immer müſſen ſie beim Anfange der Veredlung in einſchürige verwandelt werden. — Das Alter der Schafe erkennt man aus den Zähnen. Das Lamm hat acht Spitzzähne, von denen es jährlich ein Paar einbüßt, wogegen es breite Schaufelzähne erhält. Der Farbe nach ſind die Schafe weiß, braun, ſchwarz und ſcheckig. Scheckige nennt man auch Spiegelſchafe. Die weiße Farbe der Wolle iſt die beſte, weil ſie ſich mit allen Farben färben läßt. In veredelten Schäfereien duldet man daher auch blos weiße Schafe. — Gute Pflege und Fütterung ſind bei der Schafzucht das wichtigſte. Um die Ausartung zu verhindern, iſt es nöthig, alle drei Jahre den Ankauf edler Stähre zu wiederholen. Man muß dabei außer der Geſtalt und Geſundheit beſonders auch die Weide berückſichtigen, an welche ſie gewöhnt ſind, da ſie einen bedeutenden Wechſel nicht leicht vertragen. Schafe von ſtarkem Leibe, breiter Bruſt und kurzen Beinen ſind trefflich; ſie bleiben gern bei der Herde und freſſen gut; dabei muß die Wolle fettig, fein, kraus, aber nicht verworren ſein. Ein geſundes Schaf hat lebhafte und helle Augen mit vielen rothen Adern, iſt munter und frißt gut. Alte Schafe, die ſchon die Zähne zu verlieren anfangen, muß man gar nicht kaufen, ſondern am beſten nur zwei- und dreijährige. Das Schaf, als ein furchtſames, ſchwaches und einfältiges Thier, bedarf im Felde und Stalle der ſteten Aufſicht. Zu dieſem Zwecke ſind auch gute Schäferhunde nöthig, welche die Herde vor Wölfen ſchützen und in Ordnung halten. Die Weide muß man mit Sorgfalt wählen. Sumpfige Wieſen ſind den Schafen ſchädlich, zumal im März und April. Man darf ſie nicht zu früh austreiben, ſondern erſt, wenn der Thau abgegangen iſt. Auch muß man dafür ſorgen, ihnen bei großer Hitze wo möglich Schatten zu verſchaffen; daher weidet man ſie Morgens auf der Morgenſeite, und Nachmittags auf der Mitternachtſeite. Ihre Lieblingspflanzen ſind das Schafgras (Festuca ovina), das Täſchelkraut (Bursa pastoris), mehrere Trespenarten u. ſ. w. Die beſte Begattungszeit der Schafe iſt im September und October; wo aber die Stähre frei unter der Herde gehen, begatten ſie ſich ſchon im Auguſt und ſelbſt im Julius. Da nun ein Schaf nur 21 Wochen trächtig geht, ſo würden die Lämmer im härteſten Winter geboren werden. Dies zu vermeiden, ſondert man die Widder von den Schafen und läßt ſie erſt zu Ende des Octobers zu ihnen. Ein Stähr zur Zucht muß wenigſtens ein Zeitbock, ſtark, breit, krausköpfig und wollreich ſein. Ein Schaf aber wird am beſten erſt zugelaſſen, wenn es vierjährig wird. Während des Tragens iſt die ſorgfältigſte Pflege und Wartung nöthig; man muß ſie mit unverdorbenem, guten Futter verſehen. In der Lammzeit muß der Stall noch erweitert werden; die ganz jungen Lämmer werden mit ihren Müttern 3 bis 4 Tage beſonders gethan, und erſt nach 10 Tagen kann man ſie unter die übrigen Schafe laufen laſſen. Einige Mütter laſſen ihre Lämmer nicht ſaugen, dieſe muß man abſondern und eigens daran gewöhnen. Man muß ihnen in dieſer Zeit das beſte Heu und Grummt geben. Das erſte Geſchäft nach der Geburt der Lämmer iſt, ſie zu zeichnen, welches gewöhnlich an den Ohren geſchieht. Später folgt dann das Verſchneiden bei den männ-

lichen, und das Kürzen des Schwanzes bei den weiblichen Lämmern. Zu derſelben Zeit muß man ſie an das Freſſen gewöhnen. Wenn das jüngſte Lamm drei Monate alt iſt, kann man alle von den Müttern entwöhnen; die Schäfer thun es gewöhnlich zu Ende Mais oder Anfang Junius. Man treibt ſie nun auf die beſte Weide und ſchafft ihnen dabei die möglichſte Abwechſelung. Im Stalle muß man ſie noch, ſo viel es geſchehen kann, mit feinblättrigem Wieſengraſe und etwas Luzerne füttern. Ein Irrthum iſt es, daß man ihnen nichts zu trinken geben müſſe. Man tränkt ſie am beſten vor dem Austreiben, oder treibt zuerſt dahin, wo ſie geſundes Waſſer finden. Bei der großen Hitze im Sommer muß man dabei ſehr behutſam verfahren. Die Lämmer werden gewöhnlich zum erſtenmal erſt bei der zweiten Schur geſchoren. Der Kopf behält die Wolle, weil ſie beſſer verhindert, daß Inſecten ſich einniſten, wodurch die Drehkrankheit erzeugt wird. — Man halte nicht mehr Schafe, als man gut verpflegen kann; wenige gut gepflegt werden mehr Vortheil gewähren, als viele ſchlecht gepflegt. Man rechnet, daß das Schaf 7 Monate von der Weide lebt, einen Monat vor dem Winter, und einen vor dem Frühling halb von Weide, halb von Fütterung, drei Monate endlich ganz von der Fütterung. Dem gemäß muß man ſich mit Heu und Stroh einrichten. Beim erſten Austreiben im Frühjahr dürfen die Schafe nicht ganz hungrig ausgetrieben werden, weil ſie ſonſt zu begierig alles, was ihnen vorkommt, freſſen und leicht krank werden. Wenn aber das Gras erwachſen iſt, kann man ſie allenthalben hintreiben, nur nicht an moraſtige Orte. Darf man ſie nicht mehr auf die Weide treiben, ſo kommen ſie auf die Brachäcker, und werden dieſe umgeriſſen, ſo haben ſie eine Hungerweide, wenn nicht blos für ſie beſtimmte Weide hinlänglich vorhanden iſt. Im Winter muß man ein Hauptaugenmerk auf ſie haben, ſie reichlich und gut tränken und füttern, denn davon hängt die Güte und Menge der Wolle, der Dünger und die Güte der Lämmer ab. Winter und Sommer muß man ſie auch öfters Salz lecken laſſen, beſonders wenn ſie ihre Begierde darnach durch Belecken der Lehmwände und des Erdbodens zeigen. Man rechnet hiebei auf 5 Schafe alle 10 Tage eine Hand voll Salz. — Der Nutzen, den die Schafe gewähren, iſt vielfach, und beſteht vornehmlich in der Wolle, dem Miſt, der Milch und dem Fleiſch. Die Gedärme benutzt man zu Saiten, die Felle entweder mit der Wolle zu Unterfutter und Gebräme, oder ohne die Wolle zu Pergament, Corduan und ſämiſchem Leder. Das Fett gebraucht man an Speiſen, das Unſchlitt zu Lichtern und die Klauen und Fußknochen zu Leim. Unter den verſchiedenen Krankheiten, denen die Schafe unterworfen ſind, ſind die hauptſächlichſten die Pocken, der Durchlauf, die Seuche, die Fäule, die Egeln, die Drehkrankheit, das Blut, das Gliedwaſſer und die Raude.

Schäfergedicht, Schäferſpiel, Pastorale. Da die Lebensart der Hirten und Schäfer die glücklichſte und ihre Sitten die ſanfteſten und unſchuldigſten ſchienen, ſo wurden hauptſächlich ſie von ältern und neuern Dichtern zu handelnden Perſonen des Idylls, das daher auch den obigen Namen bekam, gewählt. Doch iſt die Idylle nicht auf das Schäfer- und Hirtenleben beſchränkt (ſ. Idylle). Die kunſtmäßige dramatiſche Ausführung eines größern idylliſchen Stoffes, beſonders wenn die Hauptperſonen Schäfer ſind, heißt Schäferſpiel. Dieſer letztern Art der Behandlung haben ſich zuerſt die Italiener bedient. Und wer erinnert ſich nicht an Göthes Launen des Verliebten!

Schafhauſen, einer der kleinſten unter den 22 Cantonen Helvetiens, der Rangordnung nach der 12te in der ſchweizeriſchen Eidgenoſſenſchaft. Er liegt am nördlichſten in der Schweiz, am rechten Rheinufer, vom Großherzogthum Baden größtentheils umgeben; ſüdlich trennt ihn der Rhein von den Cantonen Zürich und Thurgau. Seine Größe beträgt 8 QM., worauf 30,000 Menſchen leben, die ſich, mit Ausnahme weniger Catholiken, zur reformirten Kirche bekennen. Der Boden gehört zu den fruchtbarſten der Schweiz und beſteht aus ergiebigen Hügeln mit weiten Thälern. Die höchſte Gegend iſt der Randenberg, im Norden des Cantons, welcher 1200 Fuß über dem Rheine liegt. Außer dieſem Fluſſe gibt es nur Bäche; die Wütach bildet gegen Weſten an einigen Stellen die Grenze. Die Hügel enthalten mannichfaltige Verſteinerungen und treffliches Eiſenerz. Wein= und Feldbau beſchäftigen die Einwohner vorzüglich, auch gutes Obſt wird gezogen und die Viehzucht mit Einſicht betrieben. Die Fabrikarbeiten ſind nicht einmal in der Hauptſtadt beſonders wichtig. Durchfuhr und Speditionshandel gewähren dem Lande einigen Vortheil. Die Verfaſſung iſt ariſto=demokratiſch. Ein großer, aus 74 Mitgliedern beſtehender Rath hat die geſetzgebende, ein aus 24 Mitgliedern des großen Rathes beſtehender kleiner Rath hat die vollziehende Gewalt, und iſt die oberſte Juſtizbehörde. Zwei Bürgermeiſter führen abwechſelnd ein Jahr lang den Vorſitz in beiden Räthen. Zum Bundesheere ſtellt der Canton 466 Mann, und als Geldbeitrag zur Beſtreitung der Kriegskoſten und anderer Ausgaben des Bundes jährlich 9327 ſchweizeriſche Franken. Die Hauptſtadt Schafhauſen, am rechten Rheinufer, am Abhange eines Hügels, von kleinen Bergen eingeſchloſſen, enthält 811 Gebäude in der Stadt und 395 in den drei Vorſtädten, und gegen 7000 Einw. Der Ort hat, obgleich die Straßen nicht eben ſind, doch ein freundliches Anſehen und mehrere gutgebaute Häuſer. Über den Rhein führt eine 120 Schritte lange hölzerne Brücke, an deren Ende das züricher Gebiet anfängt. Die von 1754 bis 1758 erbaute 364 Fuß lange, ſchöne hölzerne Rheinbrücke, in ihrer Art ein Meiſterſtück, ein Hängewerk, welches, außer auf den Ufern, nur auf einem einzigen Pfeiler ruhte, wurde 1799 von dem franzöſiſchen General Oudinot zerſtört. Am höchſten Ende der Stadt, auf dem Emmersberge, liegt die alte Feſte Unnoth oder Munoth. Von wiſſenſchaftlichen Anſtalten findet man das Collegium Humanitatis mit neun Profeſſoren für Theologie, Phyſik, Philoſophie, Mathematik, Geſchichte und alte Sprachen, das Gymnaſium, und die Stadtbibliothek, durch die Bücherſammlung Johannes von Müller (deſſen Geburtsort dieſe Stadt iſt) beträchtlich vermehrt. Es ſind hier eine Gußſtahlfabrik, Fabriken von baumwollenen und ſeidenen Zeugen, eine große Kattundruckerei, große Gerbereien und eine Baumwollenſpinnerei. Übrigens beſchäftigt viele Bewohner die Güterverſendung, der Handel mit Landeserzeugniſſen, als Wein, Getreide, Kirſchgeiſt ꝛc., Landbau wird aber am meiſten betrieben. Spaziergänge ſind der Fäſenſtaub an der Weſtſeite der Stadt mit einem ſchönen Garten, die neue Promenade, das romantiſche Mühlthal, die Klus, und eine Stunde von der Stadt iſt der berühmte **Rheinfall** (ſ. d. Art.).

Schafſchur. Bei einſchürigen Schafen (ſ. **Schaf**) iſt die Zeit der Schafſchur im Mai; bei zweiſchürigen im Mai und um Michaelis. Den Tag vor der Schur ſchwemmt oder badet man die Schafe und ſorgt dafür, daß ſie ſich bis zur geendigten Schur nicht wieder

beſchmutzen. Das Scheren geſchieht am beſten unter einer Scheuer. Man bindet dem Schafe die Füße, hütet ſich aber möglichſt, es zu verletzen. Man ſortirt hierbei zugleich die Wolle ſo viel möglich; vornehmlich ſondert man die Lämmerwolle ab, weil ſie viel feiner iſt. Der Ertrag bei der Schafſchur iſt ſehr verſchieden, gewiß aber iſt es, daß alle veredelten und gut gefütterten Schafe mehr Wolle geben. Die geſchornen Schafe führt man auf die beſte Weide, oder füttert ſie noch beſonders gut, weil ſie eine größere Eßluſt haben.

Schaft, ſ. Säule.

Schaftgeſimſe, ſo viel als Fuß, Säulenfuß, ſ. Säule.

Schafzucht. Die engliſche Schafzucht wurde ſchon vor 400 Jahren durch die Verpflanzung ſpaniſcher Race auf den engliſchen Boden veredelt. Man nahm hierzu die erſten Schafe aus der ſpaniſchen Barbarei, welche ſehr wohl gediehen. Aber erſt unter Eliſabeth wurde die Schafzucht zur Vollkommenheit gebracht. Man kaufte dazu caſtilianiſche Widder, ertheilte Privilegien und Prämien und erhielt dadurch ſchon nach acht bis zehn Jahren eine ſo ausgezeichnete Race von Schafen, als man ſie kaum in Spanien hatte. Sorgfältig fortgeſetzte Zucht hat ſie in dieſem vollkommenen Zuſtande zu erhalten gewußt, und daraus eine ergiebige Goldgrube für England gemacht. Die gemeinen engliſchen Schafe ſind gewöhnlich gehörnt. Die Hörner der Widder ſind größer und ſeitwärts gewunden; die der Schafmütter und Hämmel hingegen liegen am Kopfe an, gehen über die Ohren, auch wohl unter denſelben weg, oder ſind gleich über den Augen gekrümmt. Die beſten Schafe haben einen gewölbten, breiten, nicht runden Rücken, feine kurze Beine, kleinen Kopf, gleichförmige feine Wolle, lange Schwänze und lange Schwanenhälſe. Man findet ſie in Lincolnſhire, Dorſetſhire, Wiltſhire, Herfortſhire, Norfolk und Wallis. Da die Nahrung der Schafe auf die Güte der Wolle den entſchiedenſten Einfluß hat, ſo wählt man die Arten jedesmal nach der Beſchaffenheit der Weide. Bei dem Verſetzen der Schafe kommt man ihnen durch künſtliche Futterkräuter zu Hülfe. Die großen Schafherden ſind in England Winter und Sommer auf dem freien Felde; ſie beſſer verſorgen zu können, theilt man ſie in mehrere kleine Abtheilungen. Der engliſche Landwirth hält auf künſtliche Wieſen, ſucht auch wohl Gemeinweiden zu benutzen. Er baut Turnips und Kraut zur Winternahrung der Herde. Dabei rechnet er auf 100 Schafe für fünf Monate vier Acker mit Turnips. Sonſt muß er wenigſtens 20 bis 30 Morgen Land für jedes Hundert Schafe haben und ein Stück Land zu Pimpernell oder Raygras, um ſie mit Anfang des Frühlings dahin treiben zu können. Den Pferch führt er, und zwar mitten im Winter, der freilich in England gelinder iſt, als beſonders im nördlichen Deutſchland, auf trockenes und kieſiges Land. Die jungen Schafe benutzt er noch anderweitig. Er kauft ſie nämlich im September, hält ſie bei den Lämmern auf dem ärmſten Lande, und zieht ſie dann mit Turnipskraut ſpärlich auf. Im folgenden Sommer verkauft er erſt die davon kommenden Lämmer und dann die fetten Schafe, und zwar ſchon im Mai, wo ſie am meiſten gelten. Einige kaufen im Herbſt jährige Mutterlämmer, ſtellen ſie in einen beſondern, mit Rüben beſetzten Platz, laſſen ſie ſelbſt die Rüben ausreißen und abfreſſen, und machen ſie dann zum Verkauf fett. Mehr Nutzen ſoll dabei ſein, wenn man zwei- bis dreijährige Widder anſchafft, den Winter über mit Kraut und Turnips erhält, und wenn es angeht, beſtändig auf trockenem Sande

mit Grasland zum Pferchen ſtellt, ſie dann mit allerhand Futter an⸗füttert, und im April oder Mai verkauft, wo ſie am theuerſten ſind. Kraut macht ſie beſſer fett als Turnips. Einige geben ihnen vom October bis ins Frühjahr Gras und Rüben und treiben ſie im Noth⸗fall auf Korn⸗ und Weizenſaat, oder wenn der Boden naß iſt, auf trockenes Grasland. — Im Herbſte ſchmieren die Engländer die Schafe mit Theer und Butter, um die Raude zu verhüten. Im October und November läßt der Engländer auch durch magere Schafe den Reſt des Sommergraſes abweiden, fette aber füttert er mit Turnips und Kraut. Trefflich zum Mäſten iſt Heu und Turnips, auch Gerſtenmehl, Malzſtaub, kurz jedes trockene Futter, ſelbſt Spreu, verbunden mit der wäſſerigen Turnips; Rüben mit Linſenſtroh und zuweilen Heu, was viele Deutſche geben, ſchlagen ebenfalls ſehr gut an. — Zum Winterfutter für die Schafe baut der Engländer vor⸗züglich das ſchottiſche Kraut und Kohlrabi (Quack), womit man bis in den Mai füttern kann. Auf mittelmäßigem, aber gut bearbeitetem Boden gibt Klee und Raygras ein Futter bis in den Mai; doch werden zur Abwechſelung mehrere Felder erfordert. Vom Februar an füttert der Engländer ſtatt der hartwerdenden Turnips mit Kraut. Iſt noch Raygras oder ſonſt ein Futtergras vorhanden, ſo gibt er auch dies. In dieſer Zeit läßt er weder Schafe noch Lämmer hun⸗gern, und verkauft lieber einen Theil, um den andern beſſer verſor⸗gen zu können. — In der Mitte des Mais treibt man gewöhnlich die Schafe auf die Weiden und Triften, die oft voll Katzenzahl und Farrenkraut ſtehen und mit Ameiſenhaufen bedeckt ſind. An manchen Orten aber hat man gute, wohl umzäunte Wieſen. Dabei kommt die Eigenſchaft der Herde in Betracht. Beſteht der Stamm aus ma⸗gern Schafen, die man blos der Lämmer und der Wolle wegen zieht, ſo gibt man ihnen nur mittelmäßige Weiden. Wo man umzäunte Felder und Wieſen hat, kauft man im Auguſt und September Scha⸗fe, bringt ſie auf Brachfeld oder armes Grasland bis Weihnachten, gibt ihnen dann etwas Rüben oder Kraut, und füttert ſie bis zur Sommerszeit möglichſt gut, damit ſie zum Verkauf recht fett werden. Schon im Mai fängt der Engländer das Pferchen an, und beſonders Kraut und Rübenbrachen zu nutzen, die dann im Junius bepflanzt werden. — Im Junius theilt man die Schafe ab, je nachdem man ſie mäſten oder zur Zucht und Wollnutzung halten will. Erlaubt es die Witterung, ſo wird jetzt auch die Schur vorgenommen. Das Schaf wird einige Tage vorher ganz rein gewaſchen, dann an einen reinlichen Ort gebracht, und endlich mit größter Behutſamkeit, erſt an Bauch, Füßen und Schenkeln, dann an Rücken und Hals geſchoren. Den Lämmern läßt man vorn die Wolle, um ſie mehr vor der Wit⸗terung zu ſichern. Nach der Schur hält man die Schafe gewöhnlich 24 Stunden im Stall, welcher geſund, luftig und reinlich iſt. Man wäſcht, kämmt und bürſtet die Schafe, um ſie von aller Unreinlich⸗keit frei zu halten. Der Engländer berückſichtigt ſorgfältig die Natur des Schafes. Da das trockene Futter demſelben nicht angenehm, das feuchte aber nicht dienlich iſt, ſo gibt er beides neben einander; bei feuchtem Wetter führt er die Schafe auf Anhöhen und trockene Trif⸗ten, bei trockenem in naſſe Gegenden. Auch theilt er ſeine Herde ſo ab, daß die ſtarken Schafe nicht den ſchwächern das Futter weg⸗freſſen, ſondern alle genugſames Futter erhalten. Da der Wohlſtand der Herde urſprünglich von den Widdern abhängt, ſo berückſichtigt er bei der Wahl derſelben alle Umſtände. Ein Widder zur Zucht muß

feine, glänzend weiße Wolle ohne Flecken haben, über zwei Jahre alt und wo möglich ein Zwilling ſein. Er muß völlig ausgetragen werden, von der zweiten oder dritten Generation, im Frühjahr geſetzt und von der Mutter ſo lange geſäugt worden ſein, als er gewollt hat. Man rechnet auf 40 Schafe einen Widder. — In England allein ſollen über 43, in Schottland und Irland 30 Millionen Schafe gezogen werden. — Die ſpaniſche Schafzucht wurde durch afrikaniſche Schafe veredelt; denn das urſprünglich ſpaniſche Schaf gibt nicht feinere Wolle als das deutſche. Um die ſo veredelten Schafherden, Merino genannt, nicht wieder ausarten zu laſſen, hütete man ſie ſorgfältig vor aller Vermiſchung mit gemeinen. Man traf außerdem noch eigene Anſtalten, um einen ſo einträglichen Zweig der Staatswirthſchaft immer mehr zu vervollkommnen, namentlich beſtellte man eigene Gerichte für alle Gegenſtände, die auf Schafe, Wolle, Schäfer, Weiden u. ſ. w. Beziehung haben. — Die Art, wie die veredelten Schafherden in Spanien behandelt werden, iſt gewöhnlich folgende: Statt daß die gemeinen Schafe nie aus der Gegend kommen, wo ſie geworfen werden, und in den Winternächten in den Schäfereien eingeſchloſſen bleiben, lebt die veredelte Gattung beſtändig unter freiem Himmel, hält ſich den Sommer über vornehmlich in dem gebirgigen Theile von Alt=Caſtilien oder der Montaña, und in der Herrſchaft Molina von Aragon auf, welche die höchſten Gegenden von Spanien ſind, und ſeine vorzüglichſten Weideflächen abgeben. Die Montaña iſt die höchſte, und die Molina die niedrigſte Sommerweide. Jene ſteht voll gewürzreicher Pflanzen, die auf dieſer fehlen; ſonſt ſind dieſe Gebirge mit Eichen, Buchen, Birken, Stechpalmen und Haſelſtauden bedeckt; auch findet man hier alle Pflanzen, die in der Schweiz wachſen. Wenn der Schäfer oder Führer einer Herde mit ſeinen Schafen an den Ort ſeines Sommeraufenthalts kommt, gibt er ihnen zunächſt ſo viel Salz, als ſie lecken wollen. Man rechnet (vielleicht zu hoch) in den fünf Sommermonaten auf tauſend Schafe ungefähr zwanzig Centner Salz. Zu Ende des Julius werden die Böcke zu den Schafen gelaſſen, fünf bis ſechs auf hundert Schafe, vor= und nachher werden ſie getrennt. Die Böcke geben mehr, aber nicht ſo feine Wolle; auf 25 Pfund rechnet man drei Böcke oder fünf Schafe. In der Mitte Septembers zeichnet man die Schafe, indem ihnen die Lenden mit einem im Waſſer aufgelöſten Ocker oder der ſogenannten Amalganerde gerieben werden. — Mit Ende des Sommers werden die Schafe in ganzen Herden aus dieſen gebirgigen Gegenden in die ſüdlichen Ebenen von La Mancha, Andaluſien, vorzüglich aber nach Eſtremadura getrieben. Daher heißen ſie Merino, d. h. wandernde Schafe (ſ. d. Art. Merinos). Sie fangen den Zug nach wärmern Gegenden zu Ende Septembers an, wobei ſie beſonderer Gerechtigkeiten genießen. Bisweilen machen ſie ſechs bis ſieben Meilen an einem Tage, um an gute Weide= und Ruheplätze zu kommen. Man ſchätzt die ganze Reiſe vom Gebirge bis ins Innere von Eſtremadura 150 Meilen, und dazu gebrauchen ſie etwa 40 Tage. Nun iſt die erſte Sorge des Schäfers, ſie auf die Weide des vorigen Winters, und wo die meiſten Jungen geworfen worden, zu führen. Dieſen Ort erkennen ſie ſelbſt, mittelſt des Geruchs. Hier werden nun Horden und für die Schäfer Laubhütten gemacht. Kurz nach der Ankunft auf der Winterweide fällt die Lammzeit ein. Die unfruchtbaren bekommen alsdann ſchlechtere, die trächtigen eine beſſere, die aber, welche gelammt haben, die beſte

Weide. Die ſpäteſten Lämmer kommen nach den fetteſten Gegenden, um deſto geſtärkter zur Reiſe zu werden. Im März haben die Schäfer vielerlei Arbeiten bei den Lämmern zu verrichten, nämlich die Schwänze zu kürzen, die Naſe mit einem heißen Eiſen zu zeichnen, die Spitzen der Hörner abzuſägen und die zu Hammeln beſtimmten zu verſchneiden. — Im April iſt die Zeit, nach dem Gebirge zurückzukehren; die Herde ſelbſt äußert um dieſe Zeit durch Unruhe ihr Verlangen zu wandern; einzelne Schafe entlaufen u. ſ. w. Mit dem 1ſten Mai fängt die Schur an, wenn das Wetter nicht unfreundlich iſt. Das Scheren geſchieht an bedeckten Orten. Vor der Schur wird eine beträchtliche Anzahl Schafe in das große Schafhaus gebracht, welches aus zwei Gebäuden, 4 — 800 Schritte lang und 100 Schritte breit, beſteht. Davon werden gegen Abend ſo viele, als man den nächſten Tag zu ſcheren gedenkt, in eine lange, ſchmale und niedrige Hütte getrieben, welche das Schwitzhaus heißt, wo ſie, dicht an einander ſtehend, ſtark ausdünſten müſſen. Dadurch wird die Wolle ſanfter und für die Schere geſchmeidiger gemacht. Die Wolle wird ſortirt und vor der Verſendung gewaſchen, die Schafe aber an einen andern Platz gebracht, gezeichnet und diejenigen, welchen die Zähne fehlen, zum Schlachten ausgeſucht. — Man rechnet in Spanien acht Millionen Schafe, deren Ertrag für Spanien von der höchſten Wichtigkeit iſt. — In Deutſchland wurde zuerſt in Sachſen die Schafzucht durch Veredelung des inländiſchen Stammes verbeſſert. Im Erzgebirge geſchah dies nur durch ungariſche Stähre; das meißner Land aber wurde der eigentliche Hauptſitz der veredelten Schafzucht. Schon 1765 wurden über 200 ſpaniſche Stähre und Mutterſchafe, von zwei ſpaniſchen Schäfern begleitet, nach Sachſen gebracht, welche man in dem ehemaligen Thiergarten bei Stolpen aufnahm. Dieſer ſpaniſche Stamm wurde 1778 durch einen Zuwachs erleſener Merinoſchafe aus den beſten Herden Leons und Caſtiliens vermehrt, und zur Erweiterung der Anſtalt in Lohmen und Rennersdorf und anfangs auch in Hohnſtein Schäfereien angelegt. Dieſe Schäferei in Stolpen hat ſeitdem durch fortgeſetzte Sorgfalt einen vorzüglich feinwolligen Stamm erhalten. Sie iſt die erſte urſprünglich ſpaniſche Schäferei in Deutſchland, und man behauptet, Spanien ſelbſt habe jetzt keine Herde mehr aufzuweiſen, die dem 1765 nach Sachſen gekommenen Stamme vollkommen gleich wäre. Sie hat auf die Veredelung der Schafzucht zunächſt in Sachſen und dadurch auf den Gewerbfleiß des Landes wohlthätig eingewirkt, da von 1779 bis 1811 über 10,000 Stähre und Mutterſchafe an andere inländiſche Schäfereien gegen feſtgeſetzte ſehr billige Preiſe abgelaſſen wurden. Es wird daher das urſprünglich deutſche Schaf faſt nirgend mehr in Sachſen gefunden, und ein neuer Stamm feinwolliger Schafe hat ſich gebildet, die man Electoralſchafe, wie die davon gewonnene Wolle Electoralwolle nennt. Wenn auch, wie man behauptet hat (von Ehrenfels: über das Electoralſchaf und die Electoralwolle. Prag 1822), jetzt in Sachſen ſelbſt ſelten noch reine Abkömmlinge der Herde von 1765 ſich finden, da die ſächſiſchen Gutsbeſitzer gewöhnlich nur ihre Landſchafe durch ächte Electoralböcke veredelten, und ſelbſt ächte Electoralherden dadurch verderbten, daß ſie, um ihnen größern Wollertrag zu geben, dichtwollige ſpaniſche Böcke von fremder Abkunft einmiſchten; ſo ſind doch allerdings noch Herden im Beſitze des reinen Stammes, aber freilich könnte die Schafzucht in Sachſen durch die gewöhnliche Verſchleuderung der Stammthiere leiden. Die von der

Herde von 1765 abſtammenden Schafe haben ſelten ganz glatte Wolle ohne alle Biegungen, ſondern die reinen Abkömmlinge derſelben durchaus entweder, und zwar größtentheils gewäſſerte, oder aber, jedoch ſeltener, ſehr gekräuſelte Wolle. Außer den königlichen Schäfereien, die immer ganz rein in der Abſtammung und edel in der Zucht erhalten wurden, haben auch andere Gutsbeſitzer im Lande Stammherden aus Spanien erhalten und reine Merinoſchäfereien gezogen. Dahin gehört beſonders die Schäferei auf der ſchönburgiſchen Herrſchaft Rochsburg im Erzgebirge, die ſeit mehr als zwanzig Jahren vortrefflich gehalten worden iſt. Sie hat während des ganzen Jahres Stallfütterung, und die wohlgenährten Jährlinge haben bereits ihre beinahe vollſtändige körperliche Ausbildung, und geben daher ſchon bedeutenden Ertrag einer ſehr langen und kräftigen Wolle. — Ähnliche Merinoſchäfereien ſind zu Holitſch in Mähren, wo man ſich in neuern Zeiten die Veredelung der Schafzucht ſehr angelegen ſein läßt, und in Rambouillet. Man iſt im Begriff, in Preußen auch eine ſolche Anſtalt zu gründen. Hr. v. Ehrenfels hat den Vorſchlag gethan, den ſpaniſchen Stähr mit ſächſiſchen Electoralſchafen von 1765 zu beziehen und dann nach deutſchen Veredelungs- und Paarungs-Grundſätzen fortzufahren, um dadurch reine Wolle zu erhalten, die weit vorzüglicher als ſelbſt die ſpaniſche wäre.

Schagren, Schagrin (Chagrain oder Chagrin), in der Levante Saghir genannt, iſt ein lohgahres ſtarkes und hartes Leder, das auf der Narbenſeite überall kleine körnige Erhebungen oder Hügelchen hat, leicht allerlei Farben annimmt und ſich im Waſſer erweicht. Dieſer Handlungsartikel wird von den Tataren, Ruſſen und Tripolitanern aus Häuten der buchariſchen Waldeſel zubereitet. Aber irrig glauben manche, daß dieſe Eſelshäute von Natur das Narbige an ſich haben, und aus keiner andern Thierhaut ſich Chagrin machen laſſe. Im Gegentheil wird zu Aſtrakan in Rußland, und in ganz Perſien Schagrin aus den Theilen der Pferdehäute bereitet, die das äußerſte Ende vom Rücken und den Lenden umgeben. Dieſe Hautſtücke werden in Geſtalt eines halben Mondes ausgeſchnitten. Die entfleiſchte, enthaarte und vollkommen von Nebenhäuten frei gemachte Haut ſpannt man in einem Rahmen aus, bedeckt ſie auf der Haarſeite mit den harten Körnern einer Art Melde (Chenopodium album), und drückt dieſe durch Treten in die Oberfläche der Haut ein. Auf ein Bret gelegt, läßt man ſo die Häute trocknen, und dann nimmt man mit einem beſondern ſcharfen Meſſer die durch das Eindrücken der Körner auf derſelben Seite entſtandenen Erhöhungen hinweg. In Waſſer eingeweicht, gehen die Körner hernach von ſelbſt wieder aus der Haut, und laſſen auf der einen Seite lauter kleine Grübchen, auf der andern lauter kleine Erhöhungen zurück. Nun erſt werden die Häute gefärbt. Die gewöhnlichſte und beliebteſte Farbe iſt die meergrüne (mittelſt des Kupferſtaubes und einer Salmiakauflöſung), aber auch blau, roth, ſchwarz und aſchgrau färbt man Schagrin. Die Bulgaren gerben die ganzen Eſelshäute nach Schagrinart; aber die feinen und vorzüglich ſchön gefärbten Häute, die uns Aſtrakan und Perſien liefern, werden aus den oben gedachten Rückenſtücken der Pferdehäute bereitet. Am ſchwarzen Meere, inſonderheit zu Ghöslewo, macht man ſie bei vielen Tauſenden. Sie gehen beſonders nach Bender, Kauchan und Conſtantinopel, wo ſie zu Meſſer- und Säbelſcheiden verbraucht werden. Die geringern Schagrinſorten kommen aus verſchiedenen Gegenden von der barbariſchen Küſte, beſonders

von Tripolis. Die ſchlechteſte Art iſt die, welche bei uns auch hie und da aus Ziegenfellen verfertigt wird. Letzteres erkennt man daran, daß ſich die Oberfläche ſchält. Die Schagrinhäute müſſen recht groß, von ſchönem Anſehen, überall gleich ſein, und nur wenig glänzende ungekörnte Stellen haben. Man handelt ſie nach Dutzenden. — Auch nennt man Schagrin die mit härtern und ſchärfern Körnern zubereitete Haut von Fiſchottern, Seehunden und einer Art Meerkatzen.

Schaik, Scheikh, Schech (arabiſch), ſo viel als Alter oder Älteſter, heißen die Befehlshaber arabiſcher Stämme oder Horden. Sie ſind äußerſt ſtolz auf ihren alten Adel, vorzüglich die Stammhäupter der Beduinen. Einige von ihnen nehmen auch den Titel Emir an, ohne zu Mohammeds Geſchlecht zu gehören. Scheikh von Mekka heißt der Fürſt von Mekka, welcher ſich für einen ächten Nachkömmling Mohammeds ausgibt, und von den Karavanen Geſchenke fordert. Auch nennen die Mohammedaner die Vorſteher ihrer Klöſter Scheikhs, und der türkiſche Mufti wird zuweilen Scheikh Ulislam (Oberhaupt der Rechtgläubigen) genannt.

Schall iſt die allgemeine Benennung für das Object (den Gegenſtand) des Gehörs. Ton, Klang, Laut, Geräuſch, Knall, Sauſen u. a. Benennungen bezeichnen daher nur verſchiedene Arten und Modificationen (beſondere Beſtimmungen) des Schalls. Bei der Betrachtung (Theorie) des Schalls ſind folgende Puncte zu erörtern: 1) die Natur oder das Weſen des Schalls, 2) die verſchiedenen Entſtehungsarten, 3) die Fortpflanzung, 4) Grund der verſchiedenen Stärke, 5) Arten des Schalls. Daß 1) das Weſen des Schalls in einer Bewegung beſteht, davon kann man ſich ſchon durch bekannte Erfahrungen überzeugen. Bei einem ſtarken Donner z. B. klirren (erzittern) die Fenſterſcheiben, und durch den Knall naher Kanonen werden ſie gar zerſprengt, was nur aus dem Stoß der heftig erſchütterten Luft erklärbar iſt. Ein Trinkglas kann durch bloßes Schreien in dem dieſem Glaſe eigenthümlichen Tone zerbrochen werden, und bei klingenden Körpern, z. B. Glocken, auf welche man etwas Sand aufgeſtreut hat, bemerkt man eine hüpfende Bewegung der Sandkörner. Das letztere deutet auf ein Zittern der ſchallenden Körper; daher die bisher gewöhnliche phyſikaliſche Erklärung: der Schall ſei eine zitternde (ſchwingende) Bewegung der Luft oder überhaupt elaſtiſcher Körper, welche dem Ohr mitgetheilt, dieſes erſchüttere und mittelſt des Hörnerven das Hören (die Wahrnehmung des Schalls) hervorbringe. Dieſe Erklärung iſt aber unbefriedigend, und gibt keinen Aufſchluß über die große Mannichfaltigkeit des Schalls. Ein mechaniſches Zittern der Körper kann man ſich nur verſchieden denken nach der verſchiedenen Stärke des Zitterns und nach der verſchiedenen Geſchwindigkeit, mit welcher die Schwingungen auf einander folgen; die erſtere Verſchiedenheit macht einigermaßen die verſchiedene Stärke des Schalls, die letztere die Mannichfaltigkeit in der Höhe und Tiefe der Töne begreiflich, aber nicht die (qualitativ) verſchiedenen Arten des Schalls, nicht die unendliche Mannichfaltigkeit in der Eigenthümlichkeit des Klanges, wodurch ſich die Körper für das Ohr von einander unterſcheiden. Chladnis Klangfiguren (m. vgl. d. Art.) haben denkende Naturforſcher auf einen beſſern Begriff des Schalls geleitet. Das Zittern nämlich (welches jeder leicht von der Maſſenbewegung [Bewegung der ganzen Körper] unterſcheidet) betrifft nur die kleinſten Theile oder Atome der Körper, welche ſich, wiederholt, gegen und von einander bewegen. Das Zittern wird durch Stoß und

Reiben, alſo mechaniſch, erregt, aber ohne darum ſelbſt mechaniſch zu ſein, und es ſind vorzüglich die ſtarren, elaſtiſchen Körper, welche ſo in zitternde Bewegung geſetzt werden können. Beim Zittern wird das Innere der Körper erregt und bewegt, und die Geſetze der Urbewegung, nach welchen die Atome eines Körpers ſich urſprünglich in Kryſtallform zuſammengefügt haben, werden wieder lebendig und offenbaren ſich als Schall, d. h. in beſtimmten Zitterfiguren, als Nachbildung oder Wiederholung der eigenthümlichen Kryſtallform des Körpers in der bloßen Bewegung ſeiner Atome. Denn wie die äußere Bewegung der Körper Linien bildet und Figuren ſichtbar umſchreiben kann, ſo erfolgt die innere Atomenbewegung nach nothwendigen Formgeſetzen und bildet hörbare Figuren, die Zitter- oder Klangfiguren, die ſich der Luft zur Fortpflanzung einprägen oder mittheilen, durch dieſe den Gehörwerkzeugen, durch dieſe endlich dem Hörnerven, worin ſich die gleichen Klangfiguren abbilden. Da alſo in den Zitterfiguren die Geſetze der Urbildung oder Kryſtalliſation wieder rege werden und ſich in der Atomenbewegung wiederholen, ſo muß man das Zittern oder Schallen der Körper als ein Streben derſelben betrachten, wieder in den Urzuſtand zurückzukehren, d. h. ſich wieder auf dieſelbe Art in Atome aufzulöſen, wie ſie aus Atomen, durch deren Bewegung und Vereinigung entſtanden waren; aber die Starrheit (Cohäſion) der Körper widerſteht dieſem Streben, ſie hebt die Bewegung allmählig auf (der Klang verliert ſich) und läßt es nicht zur Auflöſung kommen. 2) Die verſchiedenen Entſtehungs- oder Erregungsarten des Schalls ſind eigentlich nur ſcheinbar, nicht weſentlich verſchieden. Vergleicht man die Entſtehungsart des Klangs einer Glocke, eines Trinkglaſes, einer Saite u. ſ. w. mit der Entſtehung des Knalls einer Peitſche oder eines Schießgewehrs, mit der Entſtehung des Donners, ferner mit der Entſtehung der menſchlichen und Thierſtimme u. ſ. w., ſo ſcheinen hier freilich ſehr verſchiedene Urſachen den Schall zu erregen. Unterſucht man aber den Gegenſtand genauer, ſo findet ſich, daß im Grunde alle Schallerregung ſich auf Stoß und Reibung zurückführen läßt. Der Hauptunterſchied iſt nur der, daß entweder ſtarre (feſte) Körper an ſtarren ſich reiben oder ſtoßen, oder daß unmittelbar die Luft einen Stoß oder eine Reibung und dadurch Preſſung und Erſchütterung erleidet. Da die erſtere Entſtehungsart (durch Stoß und Reibung ſtarrer Körper) ſehr bekannt iſt, ſo bedarf nur die letztere einer Erörterung. Das Rauſchen oder Sauſen des Windes entſteht durch das Reiben der bewegten Luft an feſten Gegenſtänden, z. B. an Häuſern, Thürmen, Bäumen; bei letztern wird, wenn ſie belaubt ſind, das Rauſchen noch durch das Reiben der Blätter an einander verſtärkt. Beim Losbrennen eines Schießgewehrs empfängt die im Rohr beſchränkte Luft, vermöge der plötzlichen Entwickelung verſchiedener Gasarten aus dem entzündeten Schießpulver, einen heftigen Stoß und augenblickliche Preſſung, wodurch zugleich das Rohr des Schießgewehrs heftig erſchüttert wird, was zur Verſtärkung des Schalls viel beiträgt. Die Stimme der Menſchen und Thiere entſteht durch die Reibung der aus der Lunge durch die Luftröhre ſtreichenden, an den elaſtiſchen Wänden derſelben, beſonders des Zungenkopfs, durch deſſen zitternde Bewegung vorzüglich die Töne hervorgebracht, durch die Stimmritze aber zugleich hinſichtlich der Höhe und Tiefe modificirt werden; denn je enger die Öffnung iſt, durch welche die ſchallende Luft ſtreicht, deſto höher wird der Ton, und umgekehrt, je weiter die Öffnung, deſto tiefer der Ton. Daher

die Höhe der Tonleiter bei Singvögeln. Der vollkommene, unendlich modificirbare Bau des menſchlichen Luftröhrenkopfs bedingt, von organiſcher Seite, die Vollkommenheit des menſchlichen Geſanges und der menſchlichen Sprache, bei welcher noch die Töne oder Laute durch die Zunge mittelſt des Widerſtandes der Zähne articulirt werden. Im Blasinſtrument entſtehen die Töne im Ganzen auf dieſelbe Art, wie in der Luftröhre, die man bildlich das organiſche Blasinſtrument nennen könnte, während umgekehrt die Blasinſtrumente als künſtliche Luftröhren betrachtet werden dürften. Die Verſchiedenheit des Klanges der verſchiedenen Blasinſtrumente beruht auf der Verſchiedenheit theils der Form, theils der Subſtanz, woraus ſie gemacht ſind. Bei der Trompete, dem Waldhorn, der Poſaune gibt vorzüglich das Metall in Verbindung mit der Form dem Klang die Schärfe des Charakters, indeß der hölzernen Flöte, Clarinette, Hoboe u. ſ. w. viel ſanftere Töne eigenthümlich ſind. 3) Die Fortpflanzung des Schalls erfolgt durch alle elaſtiſche Materien, und zwar um ſo vollkommner, je elaſtiſcher und elaſtiſch erregbarer ſie ſind. Daher iſt die Luft oder überhaupt die gasförmige Materie das vollkommenſte Medium (vermittelnde Materie oder Subſtanz) der Fortpflanzung des Schalls. Früher hielt man die Luft für unbedingt nothwendig zur Forterregung des Schalls. Erfahrungen beweiſen aber das Gegentheil. Man nehme z. B. das eine Ende eines hölzernen Stäbchens zwiſchen die Zähne und laſſe das andere Ende auf dem Reſonanzboden eines Claviers oder Fortepianos ruhen, indem man zugleich beide Ohren mit den Fingern feſt verſtopft, und man wird, während auf dem Inſtrumente geſpielt wird, alle Töne ſehr deutlich vernehmen, und zwar ſtärker als gewöhnlich. Eben ſo wird man den Klang einer kleinen, an einem Drahte befeſtigten Glocke ſehr ſtark hören, wenn man, unter gleichen Umſtänden, das eingebogene Drahtende zwiſchen den Zähnen hält. In beiden Fällen wird der Schall offenbar nicht durch die Luft, ſondern durch die ſtarren Leiter (das Holzſtäbchen, den Draht) bis zu den Zähnen, und von da weiter durch die Knochen der Kinnladen bis ins Hörorgan fortgeleitet. Man wird aber zugleich bemerken, daß der durch ſtarre Schallleiter, ohne Vermittelung der Luft, dem Hörorgan mitgetheilte Schall nicht ſo angenehmen Eindruck macht, als der durch die Luft fortgeleitete; in jenem Falle klingen die Töne viel rauher als in dieſem. Die Luft iſt alſo der vollkommenſte, der Organiſation des Ohrs entſprechendſte Schallleiter; durch ſie wird der Schall gemäßigt, werden die Töne und Klänge gleichſam veredelt und auf ähnliche Art für das Ohr vorbereitet, wie die Speiſen durch den Speichel der Zunge für den Magen. — Was nun die Art der Fortpflanzung des Schalls durch die Luft betrifft, ſo haben ſie einige mit der fortſchreitenden Wellenbewegung verglichen, welche in einem ruhigen Waſſer entſteht, in welches man einen Stein geworfen hat, und ſie glaubten die Sache dadurch recht anſchaulich zu machen. Dieſes Gleichniß iſt aber keinesweges treffend. Vielmehr werden dieſelben Klang- oder Zitterfiguren, welche in einem klingenden oder tönenden Körper entſtehen, durch Erregung in der Luft nachgebildet und durch Forterregung ſchnell weiter getragen. Man muß annehmen, daß eine Klangfigur, die als beſtimmter Schall oder Klang empfunden wird, ſich, wie im Körper ſo in der Luft, in jedem unbeſtimmbar kleinen Theile derſelben wiederholt und in ſolcher Kleinheit fortpflanzt; denn ſonſt wäre nicht zu begreifen, wie bei einem Concert eine beträchtliche Zahl von Tönen

zugleich gehört werden könnte, die daher als eben ſo viel Klangfiguren in dem kleinen Raume, den das Ohr geſtattet, zugleich ſein müſſen, um als Harmonie empfunden zu werden. Daß übrigens zur Fortpflanzung des Schalls, vermöge des Widerſtandes der Luft oder ſonſtigen Schallleiter, eine Zeit erfordert wird, weiß jeder aus eigener Erfahrung, indem z. B. beim Abfeuern einer entfernten Kanone der Blitz um ſo früher vor dem Knall geſehen wird, je weiter ſie entfernt iſt. Die Fortpflanzung geſchieht gleichförmig, d. h. durch gleiche Räume in gleichen Zeiten. Viele Naturforſcher haben ſich mit der Berechnung und Beſtimmung der Geſchwindigkeit des Schalls beſchäftigt, aber die Reſultate ihrer Verſuche ſtimmen nicht völlig überein. Nach Derham, der in ſeinen ſorgfältig angeſtellten Verſuchen mit Flamſteads und Halleys Beſtimmungen zuſammentrifft, durchläuft der Schall in der Luft in der Secunde eine Länge von 1142 Fuß, welches man vor der Hand als die richtigſte Beſtimmung gelten laſſen muß; eine ganz genaue dürfte auch nicht möglich ſein, da die Fortpflanzung des Schalls auf der Elaſticität der Luft beruht, deren Grade, vermöge der großen Veränderlichkeit der Atmoſphäre, zu verſchiedenen Zeiten verſchieden ſind. Am meiſten aber hat begreiflich der Wind auf die Geſchwindigkeit des Schalls Einfluß, welche durch übereinſtimmende Richtung des Windes mit der des Schalls befördert, durch entgegengeſetzte Richtung aber gehemmt, d. h. vermindert wird. Auch geſchieht die Fortleitung des Schalls, wie die des Lichts, in gerader Richtung, und die Phyſiker ſprechen daher bei der mathematiſchen Betrachtung des Schalls von Schallſtrahlen, wie ſie bei der gleichen Betrachtung des Lichts von Lichtſtrahlen ſprechen. Daher findet auch beim Schall, wie beim Lichte, ein Zurückſtrahlen (Reflexion) von den Flächen feſter Körper nach mathematiſchen Geſetzen ſtatt, worauf ſich das Echo gründet, ſo wie auch die Sprachgewölbe (ſ. dieſe Art.), wenn die zurückſtrahlende Fläche elliptiſch gekrümmt iſt, wodurch an zwei Orten ein Schallfocus (Vereinigungspunct der Schallſtrahlen), wie beim Brennſpiegel ein Lichtfocus, entſteht. 4) Die verſchiedenen Grade der Stärke (Intenſität) des Schalls hängen von verſchiedenen Umſtänden ab, namentlich a) von der verſchiedenen Entfernung des Hörers von dem Entſtehungsorte des Schalls; denn je näher man dieſem Orte iſt, deſto ſtärker, je entfernter, deſto ſchwächer hört man den Schall. Die Stärke des Schalls vermindert ſich alſo durch die Fortpflanzung (vermöge des Widerſtandes der Schallleiter) und nimmt mit zunehmender Entfernung allmählig ab; b) von der Quantität der erregenden Urſache des Schalls bei gleicher Entfernung. Je ſtärker z. B. ein Schlag oder Stoß iſt, der gegen einen elaſtiſchen Körper erfolgt, deſto ſtärker iſt der dadurch entſtehende Schall, und umgekehrt, je ſchwächer u. ſ. w.; je ſchärfer ein Schießgewehr, z. B. eine Piſtole, geladen wird, deſto ſtärker iſt beim Abfeuern der Knall, und umgekehrt; c) von der Qualität (beſonders Dichtigkeit und Elaſticität) der ſchallenden Subſtanz, bei gleicher Stärke der Erregung, und gleicher Entfernung des Ohrs vom ſchallenden Körper. Man hänge z. B. zwei der Größe nach gleiche Stäbe, einen hölzernen und metallenen, durch Fäden auf, und man wird finden, daß, bei gleichen Schlägen gegen dieſe Stäbe, der metallene ſtärker ſchallt, als der hölzerne. Die verſchiedenen Grade der Stärke des Schalls — zugleich aber auch andere Beſtimmungen deſſelben — hängen ferner ab d) von der Lage des ſchallenden Körpers, d. h. von ſeiner Verbindung mit mehr oder weniger elaſti-

ſchen Körpern. Eine Glocke z. B. klingt nur ſtark (zugleich aber auch hell und anhaltend), wenn ſie frei hängt, und überall von dem ſehr elaſtiſchen Schallleiter, der Luft, umgeben iſt; ſie klingt dagegen ſchwach und dumpf, wenn man ſie mit ihrer Mündung auf die Erde, überhaupt auf feſte Körper, ſtellt, und zwar iſt der Schall um ſo ſchwächer und dumpfer, d. h. er wird um ſo mehr gehemmt, je weicher und weniger elaſtiſch der Grund iſt, auf welchem die Glocke ruht. Dieſes Beiſpiel gibt den Schlüſſel zur Erklärung vieler andern ähnlichen Fälle. Auch beruht die verſchiedene Intenſität des Schalls e) auf der Beſchaffenheit des Schallleiters, alſo vorzüglich der Luft, hinſichtlich der verſchiedenen Elaſticität und Dichtigkeit derſelben, deren höhere Grade die Stärke des Schalls begünſtigen. Daher knallt z. B. ein Schießgewehr bei gleicher Ladung auf hohen Bergen ſchwächer, als in der Tiefe der Thäler, und aus gleichem Grunde ſchallen alle Körper bei heiterm Wetter ſtärker, als bei trüber, feuchter Luft, auch zur Nachtzeit ſtärker als am Tage, was nur zum Theil ſcheinbar iſt, in Folge der allgemeinen Stille der Nacht, andern Theils aber von der geringern Temperatur und daher größern Dichtigkeit der Luft zur Nachtzeit kommt. Endlich hat auch f) das Daſein oder der Mangel zurückſchallender naher Wände oder Flächen, und, im erſten Falle, zugleich die mehr oder weniger elaſtiſche Beſchaffenheit der zurückſchallenden Wände Einfluß auf die Stärke oder Schwäche, Verſtärkung oder Verminderung des Schalles. Denn das Zurückſchallen von Wänden, die wegen ihrer Nähe kein Echo geben können, verſtärkt nothwendig den urſprünglichen Schall. Daher ſchallt in Zimmern mit harten, elaſtiſchen Wänden alles ſtärker als in freier Luft, ſtärker alles in leeren Zimmern, als in meublirten, ſtärker in einſamen, als mit Menſchen angefüllten Zimmern; denn weiche Körper hemmen, vermindern, dämpfen den Schall aus Mangel an Elaſtität. — Um nun noch 5) der verſchiedenen Arten des Schalls, als beſonderer Beſtimmungen (Modificationen) zu erwähnen, ſo werden vorzüglich folgende unterſchieden. Ton wird der Schall genannt, wenn er mehr oder weniger gleichartig anhaltend iſt; ein gleichartiges Zittern, oder beſſer, eine gleich ſchnelle Aufeinanderfolge gleicher Zitterfiguren erzeugt den Ton. Er iſt der Stoff für die Muſik oder Tonkunſt, deren Gegenſtand und Aufgabe die melodiſche Verkettung und harmoniſche Zuſammenſtellung der Töne zu organiſchen Ganzen (Tonſtücken) iſt. Klang ſcheint, dem Sprachgebrauche nach, die Qualität der Töne zu bezeichnen, welche mit dem mehr quantitativen Unterſchied derſelben hinſichtlich der Höhe und Tiefe nicht zu verwechſeln iſt; oder auch: der Klang bedeutet die beſondere Eigenthümlichkeit eines Körpers (eines Inſtruments z. B.) im Schallen oder Tönen. So unterſcheidet ſich z. B. der Ton einer gläſernen Glocke von dem einer metallenen — wenn auch beide in gleicher Höhe geſtimmt ſind — und dieſen Unterſchied gibt der verſchiedene Klang der Subſtanzen, woraus ſie gemacht ſind. Der Ton einer Flöte klingt anders als der einer Violine, und dieſe klingt anders als ein Clavier; anders iſt der Klang der Harmonica, viel anders der des Waldhorns oder der Poſaune, und welch ein Unterſchied iſt zwiſchen den Tönen der Trompete und der Orgel! jedes Inſtrument hat ſeinen eignen Klang, jeder Vogel ſeinen beſonders modificirten Ton, jedes tönende organiſche Weſen ſeine eigenthümliche Stimmung des ihm natürlichen Lautes. Dieſe unendliche Mannichfaltigkeit wird ohne Zweifel durch die gleiche Verſchiedenheit der Zitterfiguren hervorgebracht, daher auch

die Benennung Klangfiguren. Stimme heißt der Klang des Schalls, welchen organiſche Weſen durch die Luftröhre hervorbringen. Laut hat, in Beziehung auf Thiere, eine ähnliche Bedeutung; in Beziehung auf die menſchliche Sprache ſind die Laute Grundbeſtandtheile (Elemente) der Lautſprache. Außer dieſen beſtimmten Gattungen des Schalls gibt es noch eine Menge unbeſtimmbarer Arten (die nicht aus beſtimmten Klangfiguren, ſondern vielleicht aus einem zufälligen, unharmoniſchen, bisweilen widrigen Gemiſch derſelben beſtehen), welche aber doch ihre Benennungen haben, und theils organiſchen, theils anorganiſchen Urſprungs ſind, wovon die Zeitwörter: rauſchen, brauſen, toſen, ſauſen (ſäuſeln), knallen, krachen, ziſchen, praſſeln, lispeln u. ſ. w. einige Beiſpiele geben.

Schalmei (Chalumeau, von calamus, Rohr, Schilf), Schäferpfeife, welche gemeiniglich, aus Rohr gemacht iſt; es wird aber auch ein kleines aus Buchsbaum gefertigtes Blasinſtrument ſo genannt, welches ſieben Löcher, zwei meſſingene Klappen und bei der untern noch ein beſonderes Loch hat, und von f bis zum zweigeſtrichenen a und h, auch dreigeſtrichenen c geht. Seitdem die Hoboe einen bedeutenden Rang unter den Blasinſtrumenten hat, iſt jenes Inſtrument ziemlich ganz abgekommen. — Übrigens pflegt man auch der Pfeife an dem Dudelſack (ſ. Sackpfeife) den Namen der Schalmei beizulegen; auch gibt es bei den Orgeln ein Schnarrwerk dieſes Namens.

Schalthiere, Schalenthiere (Konchylien). Unter den Gewürmen gibt es mehrere, denen ein kalkartiges, ſchalenförmiges Haus zur Wohnung angewieſen und angeboren iſt, und die ſich nicht ohne Verluſt ihres Lebens daraus entfernen laſſen. Man nennt ſie Schalthiere. Ihre Gehäuſe ſind oft ſehr einfach; ſo lebt die Wurmröhre (Dentalium) in Röhren, die an beiden Enden offen ſind; der dem Schiffholze feindliche Bohrwurm (Teredo) in einer federkieldicken rundlichen Schale; der Seeigel (Echinus) ſitzt in einem runden, ſtacheligen Gehäuſe. Die Häuſer der Schnecken und Muſcheln ſind ſchon künſtlicher gebaut; ihrer Zeichnungen und Formen wegen werden ſie zuweilen zu hohen Preiſen verkauft; hieher gehören die ſchraubenförmigen Wendeltreppen, die kegelförmigen Admirale (Conus) mit bandförmigen Streifen, die nebſt andern zu den Seltenheiten der Naturaliencabinette gehören. Von der Perlmutter (Mytilus margaritifer) ſchätzt man die Schale ſelbſt und ihre Auswüchſe, die Perlen (ſ. d. Art.). In ſüßen Waſſern gibt die Mya margaritifera ebenfalls Perlen. Die Flußmuſchel (Mya pictorum) dient zur Aufbewahrung der Farben. Drei Schnecken ſucht man wegen ihres färbenden Saftes auf, den ſchon die Alten kannten, und als Purpurfarbe dem Golde gleich ſchätzten; ſie ſind Buccinum lapillus, eine Trompetenſchnecke, Turbo ianthinus, eine blaue kräuſelförmige, und Murex ramosus, eine Stachelſchnecke. Die Wiesmuſcheln und Steckmuſcheln (Pinna) ſpinnen Fäden, die an Schönheit und Dauer die Seide des Seidenwurms übertreffen. Die Auſter (Ostrea edulis) iſt als Leckerbiſſen bekannt und beliebt. Endlich gehören hieher die Korallen (ſ. d. Art.). Alle Schalthiere haben einen weichen, gallertartigen Körper und ſind mehrentheils mit Fühlfäden verſehen. Sie ſind Zwitter, und legen meiſt Eier; nur wenige gebären lebendige Junge. Die Schalen ſind das Werk ihrer Bewohner und entſtehen aus einem kalkartigen klebrigen Safte der Thiere. Eingetheilt werden die Konchylien in vier Familien, wovon die erſte die vielſcha-

ligen, die zweite die zweiſchaligen oder die Muſcheln, die dritte die einſchaligen mit beſtimmten Windungen, d. i. die Schnecken, die vierte die einſchaligen ohne beſtimmte Windungen enthält.

Schaltjahr, ſ. Kalender und Jahr.

Schamanen nennt man in der großen Tatarei und Mongolei, einen Theil von China, in Sibirien und Kamtſchatka die Prieſter, die zugleich Ärzte, Zauberer und Geiſterbeſchwörer ſind. Wahrſcheinlich wurde die ſchamaniſche Religion, welche aus den albernſten Vorſtellungen von Gott und göttlichen Dingen beſteht, in den ſüdlichen Gegenden Aſiens erſt durch die neuen Belehrungen des Confucius und Zoroaſter verdrängt. Die neue in Tangut, einem Theile von China und der Mongolei noch fortdauernde ſchamaniſche Religion iſt aus dem alten ſchamaniſchen Heidenthum und dem Neſtorianiſchen Chriſtenthume gemiſcht, und heißt die lamaiſche oder ſchigamuniſche, die ſich in China durch die Mandſchu verbreitet hat, und dort die Hofreligion iſt, und außerdem in Tibet, einem Theile Oſtindiens, der Tatarei und Mongolei und bei den Kalmücken herrſcht. Die Meinung von der Seelenwanderung und die Verehrung des Abgotts Fo, welcher vor ſeiner Vergötterung Schaka oder Schekia hieß, machen einen Theil der neuſchamaniſchen Religion aus. Die altſchamaniſche Religion iſt noch weit abergläubiſcher als jene, und hat ungefähr folgende Hauptlehren: Es gibt unzählig viele Götter, theils erſchaffene, theils unerſchaffene, die zum Theil in Himmelskörpern, zum Theil in andern lebendigen oder lebloſen Geſchöpfen beſtehen, oder auch durch Menſchen in willkürlichen Formen gemacht ſind; auch gibt es gute und böſe Geiſter. Die Menſchen dauern nach ihrem Tode in einem traurigen Zuſtande, der weder durch gute noch böſe Handlungen ſich verändern läßt, fort, ohne daß die müßigen Götter ſich um ſie bekümmern. Der ganze Gottesdienſt der ſchamaniſchen Religionsbekenner beſteht daher in Opfern, Gebeten, Geſängen u. ſ. w., wodurch ſie von den guten Göttern großes Glück zu erlangen und die böſen mit ſich zu verſöhnen trachten. Die reichlichen Opfer und Geſchenke machen ſich die Schamanen oder Prieſter zu Nutze. Der Name Schaman bedeutet übrigens in der heiligen Sprache in Siam einen Einſiedler oder Waldbruder.

Schandau, eine kleine Stadt im meißniſchen Kreiſe des Königreichs Sachſen, am Ausfluſſe der Kirnitſch in die Elbe, 8 Stunden ſüdöſtlich von Dresden, in einem von maleriſchen Felſen umgebenen Thale, im Mittelpunct der ſächſiſchen Schweiz (ſ. d. Art.), 2 Stunden von der böhmiſchen Grenze. Sie zählt 1000 Einwohner, deren Hauptnahrungszweig der Handel mit Sandſteinen, welche die Umgegend liefert, mit Holz, das ſie für auswärtigen Abſatz, bei verbotener Ausfuhr des inländiſchen, nur aus Böhmen beziehen, und ein nicht unbedeutender Verkehr mit Getreide und eine lebhafte Schifffahrt iſt. Schandau war früher ſchon ein Grenzzollamt und iſt, nach den Beſtimmungen der Elbſchifffahrtsacte, die dritte Elbzollſtätte abwärts von Böhmen. Die im 16ten Jahrh. angelegte wichtige Holzflöße auf der Kirnitſch, welche jährlich mehrere tauſend Klaftern liefert, geht bis Schandau. Der Zuſammenfluß von Reiſenden und der immer zunehmende Beſuch des Heilbades geben gleichfalls viele Erwerbsmittel. Die Heilquelle entſpringt ungefähr eine Viertelſtunde von der Stadt, am Eingange des Kirnitſchthales, auf einer von waldigen Felſen umgebenen unmuthigen Wieſe. Man kannte ſie ſchon im Anfange des vorigen Jahrhunderts, und ſelbſt die erſten unvollkommenen Unterſuchungen ihres Gehalts im J. 1730, wo ſie man-

gelhaft gefaßt wurde, brachten ſie in Ruf, doch ward ſie zu ſehr vernachläſſigt, als daß ſie ſich darin hätte erhalten können. Erſt in den letzten Jahren des vorigen Jahrhunderts verdankte ſie dem jetzigen Beſitzer ihre Reinigung und beſſere Faſſung, und ſeitdem entſtanden nach und nach ein Brunnenhaus und mehrere freundliche Gebäude. Im J. 1803 wurde eine neue und zwar die ſtärkſte Quelle entdeckt, deren es jetzt überhaupt 9 gibt. Die Bäder ſind in dem für Badegäſte beſtimmten Hauſe befindlich und ſehr bequem und gut eingerichtet. Die Hauptquelle enthielt nach den 1803 angeſtellten Unterſuchungen in 100 par. Kubikzoll Waſſer über 18 Gran Eiſenoxyd, über 8 Gran ſalzſaure Talkerde, über 5 Gran ſchwefelſaure Kalkerde und über 11 pariſer Kubikzoll kohlenſaure Luft und Schwefelwaſſerſtoffluft. Das Waſſer wird zum Baden und Trinken gebraucht, und man hat es gegen Nervenſchwäche, Fehler der Verdauung und Hämorrhoidalbeſchwerden wirkſam gefunden. Die Vergnügungen der Badegäſte beſtehen einzig in dem Genuſſe der reizenden Natur, und Schandau iſt der bequemſte Ort, von wo aus man die ſächſiſche Schweiz und die angrenzenden herrlichen Gegenden Böhmens auf einzelnen Luſtreiſen durchwandern kann.

Schandpfahl, Pranger, iſt ein ſteinerner Pfeiler, oder auch ein hölzerner Pfahl, an welchem Verbrecher, meiſtens nur wegen geringerer Vergehungen, nach gerichtlichem Urtheile, durch den Gerichtsfrohn befeſtigt oder hingeſtellt, und zur Schau der öffentlichen Beſchämung Preis gegeben werden. Wenn eine Strafe nicht blos Abſchreckungsmittel für andere ſein, ſondern auch zur Beſſerung des Beſtraften dienen, und ihn außer Stand ſetzen ſoll, ferner die Geſetze der Geſellſchaft zu verletzen; ſo iſt gewiß jede öffentliche Beſtrafung, welche alle bürgerliche und menſchliche Achtung zerſtört, höchſt zweckwidrig. Mit der vernichteten Ehre verliert der Menſch auch den letzten Reſt des ſittlichen Gefühls; ihm wird dadurch nicht allein die Rückkehr zur Rechtlichkeit und zur bürgerlichen Geſellſchaft auf immer, wo man ihn kennt, abgeſchnitten, ja er wird oft auch in den erbittertſten Feind derſelben umgewandelt, und ſchädlicher als vorher werden. Auch als Abſchreckungsmittel für andere können Strafen dieſer Art wenig nützen; und wir glauben, daß jeder andern Art von Beſtrafungen, ſelbſt den Lebensſtrafen, der Vorzug vor allen die Ehre vernichtenden zu geben ſei. (Vgl. Pilory.) — Eine dem Schandpfahl und Pranger, an welchem die Unglücklichen übrigens in wichtigern Fällen mit einem Halseiſen feſtgeſchloſſen wurden, ähnliche kirchliche Strafe war vormals die Kirchenbuße (ſ. d. Art.).

Schanze. Einen Platz, der mit einem Aufwurf von Erde (Bruſtwehr) umgeben und ſo eingerichtet iſt, daß hinter den Aufwurf geſtellte Truppen ſich mit Vortheil gegen einen überlegenen Feind vertheidigen können, nennt man eine Schanze. Die Bruſtwehr, deren innere Höhe einen Mann völlig decken und ſo beſchaffen ſein muß, daß, wenn der Soldat auf eine dahinter angebrachte Erderhöhung (Banket) von $2\frac{1}{2}$ Fuß tritt, er ſein Gewehr auf den anrückenden Feind richten kann, erhält eine Stärke von 12 bis 20 Fuß, um dadurch zu verhindern, daß die feindlichen Kanonenkugeln ſie nicht leicht durchbohren und einen Einſturz bewirken können. Sowohl von innen, als von außen und von oben erhält die Bruſtwehr Abdachungen (Böſchungen). Die innere Böſchung wird ſehr ſteil aufgeführt, damit der Soldat ganz nahe an die Bruſtwehr treten kann, die äußere erhält 2 bis $2\frac{1}{2}$ Fuß Anlage, die obere Böſchung (Krone der

Bruſtwehr) dient ſowohl, um zu verhindern, daß das Regenwaſſer ſich nicht auf ihr ſammle und ſie dadurch beſchädige, als auch, um den Feind noch in einer gewiſſen Entfernung mit Vortheil beſchießen zu können. Um die Bruſtwehr herum wird ein Graben geführt, deſſen Erde zur Erbauung der Bruſtwehr und des Bankets verwendet wird, und der den Feind am Rande beim Sturm auf die Schanze aufhalten ſoll, wo er dem Geſchütz- und Gewehrfeuer aus der Schanze am wirkſamſten ausgeſetzt iſt. Die Tiefe und Breite deſſelben richtet ſich nach der Stärke, die man der ganzen Schanze geben will, und nach der Zeit, die man zu ihrer Erbauung verwenden darf. Hat man ein Gewäſſer in der Nähe, ſo kann man das Waſſer deſſelben in den Graben leiten, wodurch die Schanze zur Vertheidigung geſchickter wird. Alle zur Bruſtwehr nicht verbrauchte Erde wird vom Graben an nach dem Felde zu verbreitet, und dieſes das Glacis der Schanze genannt. Zwiſchen der Bruſtwehr und dem Graben läßt man einen Erdrand von 2 Fuß Breite ſtehen, der verhindern ſoll, daß die von der Bruſtwehr bei Kanonaden rollende Erde den Graben ausfülle. Man nennt dieſes horizontale Stück die Berme. Das Geſchütz in den Schanzen kommt auf Kanonenbänke oder hinter Schießſcharten zu ſtehen. Die Schanzen werden in offene und geſchloſſene, einzelne und zuſammenhängende abgetheilt. Beſondere Arten ſind die Fleſche, die Redoute und die Sternſchanze (ſ. d. eigenen Art.). Iſt bei einer geſchloſſenen Schanze in den Ecken derſelben die Bruſtwehr beſonders noch herausgeführt, ſo heißt ſelbige eine Schanze mit Bollwerken. Große Schanzen haben noch beſondere flankirende und ſecundirende Werke, als Caponnièren, Horn- und Kronwerke, Ravelins ꝛc.; auch wird es zuweilen nothwendig, dem Graben eine ſtarke Vertheidigung zu geben, wozu beſondere Einrichtungen erforderlich ſind. Eine Schanze, die zur Deckung einer Brücke beſtimmt iſt, heißt eine Brückenſchanze. Die Anlage einer zuſammenhängenden Verſchanzung richtet ſich nach dem zu vertheidigenden Terrain. Vor und an einer Schanze bringt man noch gewiſſe Hinderniſſe an, wodurch dem Feinde das Andringen und Erſtürmen des befeſtigten Werks erſchwert wird. Hierher gehören Palliſaden, Sturmpfähle, ſpaniſche Reiter, Pfähle, Eggen, Breter mit Nägeln, Sturmbalken, Verhaue, Wolfsgruben, Fußangeln, Flatterminen und Überſchwemmungen. P. S.

Scharbock (Scorbutum), eine Krankheit, welche in kalten nördlichen Gegenden, beſonders an den Seeküſten, in feuchter kalter Luft vorzüglich gern entſteht, daher ſie an den Seeküſten von Holland, in den Ländern nach dem Nordpole zu, z. B. in Grönland, einheimiſch iſt, und es ſonſt auch auf den Schiffen war. Wahrſcheinlich herrſchte ſie aber auch in jenen Gegenden unter den Eingebornen ſeltner als unter den Ankömmlingen, die, des climatiſchen Einfluſſes weniger gewohnt, demſelben bald unterliegen mußten. Am ſchlimmſten war ſie auf Schiffen, welche weite Seereiſen zu machen hatten, beſonders nach den nördlich gelegenen Ländern, weil hier alle Urſachen, die den Scharbock erregen können, vereint und in voller Stärke zuſammen wirkten. Daher oft auf ſolchen Schiffen über die Hälfte der Mannſchaft an dieſer Krankheit litt, und ſie nicht ſelten in die mißlichſte Lage dadurch verſetzt wurden. Das Entſtehen der Krankheit kündigt ſich durch verdrießliche, traurige und niedergeſchlagene Gemüthsſtimmung, und durch das vorherrſchende Gefühl von Müdigkeit an. Allmählig nimmt dieſe letztere ſo zu, daß ſie große Schwäche und Mattigkeit, das Athmen dadurch bei jeder Bewegung beſchwerli-

cher und mühſamer wird. Bildet ſich die Krankheit weiter aus, ſo wird das Zahnfleiſch dunkelblau, ſogar ſchwärzlich, ſchwillt auf, blutet leicht; der Athem wird übelriechend, die Zähne werden locker, fallen auch endlich aus. Dabei wird die Geſichtsfarbe blaß und ſchmutzig, es entſtehen Flecke von blaurother Farbe auf der Haut, beſonders an den Armen und Füßen, und es tritt Geſchwulſt zuerſt an den Füßen ein, verbreitet ſich aber auch weiterhin über den Körper. Die übrigen Geſchäfte des Organismus gehen dabei noch eine Zeitlang ungehindert von ſtatten, doch iſt der Urin ſchon ſehr dunkel, und geht ſchnell in Fäulniß über. Dabei bleibt die Gemüthsſtimmung des Kranken beſtändig niedergeſchlagen und traurig. Dieſe und ſeine große körperliche Schwäche verhindern ihn an allen Bewegungen, ſo nothwendig und heilſam ſie ihm auch wären, und ſo ſehr er dazu aufgemuntert wird; nur mit großer Überwindung kann er ſich dazu entſchließen, allein bald zwingt ihn die äußerſte Ermattung und der kurze Athem wieder zum Niederſinken und zur Ruhe. Geht die Krankheit in einen höhern Grad über, ſo nehmen die erwähnten Zufälle an Stärke und Heftigkeit zu. Nun wird alle Bewegung beinahe unmöglich, denn bei dem geringſten Verſuche dazu überfällt den Kranken eine heftige Kurzathmigkeit, die in Erſtickung überzugehen droht. Die Schwäche geht leicht in Ohnmacht über, und es ſtellen ſich ſchmerzhafte Empfindungen, Reißen und Ziehen in den Gliedern ein, welche bis in das Innerſte der Knochen zu bohren ſcheinen. Das Zahnfleiſch bekommt dem Brande ähnliche Flecken; ſelbſt aus den in der Haut befindlichen Flecken werden nun Geſchwüre, welche leicht bluten. Dieſe Geneigtheit des Blutes zu Ergießungen aus den Gefäßen vermehrt ſich ſo ſehr, daß in noch höherem Grade der Krankheit Blutflüſſe entſtehen, welche ſchwer zu ſtillen ſind, und die Schwäche auf das äußerſte vermehren. Oft erfolgt der Tod während eines ſolchen heftigen Blutfluſſes. Der Brand greift hie und da weiter um ſich, ſo daß ganze Glieder davon ergriffen und ſchwarz werden. Zuletzt ſtellt ſich allgemeine Anſchwellung des Körpers, und gänzliche Lähmung ein, und der Tod endet nun die traurige Scene. — Alles dies zeigt an, daß zur Entſtehung dieſer Krankheit Einflüſſe auf den Körper wirken müſſen, welche das Leben in den Functionen, die zu ſeiner Erhaltung beſtimmt ſind, ſchwächen und herabſetzen. Daher kommt wirkliche Schwäche und Erſchlaffung aller Muskelfaſern, welche zuletzt auch auf die Adern und alle Gefäße übergeht. Da aber von der kräftigen Function der Lebenserhaltung auch die geſetzmäßige Beſchaffenheit der Säfte des Körpers abhängt, ſo weicht auch dieſe zugleich mit Abweichung und Erſchlaffung der Muskelfaſern und feſten Theile ab, und daher entſteht eine Verderbniß des Blutes und der übrigen Flüſſigkeiten des Körpers, welche ſich durch zu große Dünnigkeit, Wäſſerigkeit, Neigung zum Ausfließen aus den Aderzweigen, und zum ſchnellen Übergang in Fäulniß äußert. Die Einflüſſe, welche ſo feindlich gegen das Leben wirken, ſind ſolche, welche ſämmtlich in dem lebenden Körper einen Mangel an wohlthätigem Lebensreiz für das Blutſyſtem bewirken, und im Gegentheil den auflöſenden Trieb, welcher in dem lymphatiſchen Syſtem vorherrſcht, begünſtigen. Näſſe und Kälte ſind allem organiſchen, und ſomit auch dem thieriſchen Leben feindlich. Daher entſteht dieſe Krankheit am meiſten in den ſchon angeführten Orten, weil Näſſe, Kälte und der Genuß ſchlechter, verdorbener Nahrungsmittel daſelbſt oft zuſammentrifft. Dieſe Erfahrung, noch mehr aber der innere Trieb der Natur, hat auch

den Menſchen die Mittel dagegen gelehrt, und es iſt bemerkenswerth, daß in den Ländern, deren climatiſche Beſchaffenheit vorzüglich die Entſtehung dieſer Krankheit begünſtigt, in den kälteſten Nordküſtenländern, beſonders in Grönland, auch zugleich ein untrügliches Mittel dagegen, das Löffelkraut (cochlearia officinalis), in zahlloſer Menge wächſt, und am beſten gedeiht. Der Naturtrieb ſelbſt fordert in der Krankheit dieſes und ähnliche Mittel, beſonders ſäuerliche, ſcharfe, die Thätigkeit der Verdauung, überhaupt das Reproductionsſyſtem erregende Genüſſe. Citronenſäure, Eſſig, Kreſſe, Senf, Rettig ſind dem Kranken vorzüglich angenehm und die beſten Heilmittel. Auf Schiffen wird jetzt, beſonders um dem Scharbock vorzubeugen, ſo viel als möglich die größte Reinlichkeit beobachtet. Das Schiff wird oft und allenthalben gelüftet, inwendig gekehrt, und wo es nur angeht, abgewaſchen; die Mannſchaft muß ſich in müßigen Stunden Bewegung machen, und auf dem Verdeck aufhalten. Bei dem Schiffsproviant wird mehr Auswahl und die möglichſte Reinlichkeit beobachtet, und beſonders werden reichliche Quantitäten von Sauerkraut mitgenommen, welches zur Verhütung dieſer Krankheit als das einfachſte und wohlfeilſte Mittel ſich bewährt hat. H.

Scharfſchützen, Schützen (Tirailleurs), diejenigen Infanteriſten, die beſonders im Zielſchießen geübt und zuweilen mit beſſern Gewehren verſehen ſind. Da zum ruhigen und richtigen Zielen die möglichſte Freiheit in den Körperbewegungen erfordert wird, ſo können ſie, um ihrem Zwecke zu entſprechen, nicht in geſchloſſenen Gliedern fechten, ſondern werden vor den Linien zerſtreut, die ſich dadurch decken. Die franzöſiſchen Tirailleurs mögen im Anfange theilweis wohl auch beſonders geübte Schützen geweſen ſein, und da ſie auch vorzugsweiſe zum zerſtreuten Gefecht verwendet wurden, ſo haben ſich dieſe beiden Begriffe in einander verſchmolzen, obwohl die Sache ſelbſt in der neuern Kriegsführung weſentlich verſchieden geworden iſt. Denn die franzöſiſchen und nach ihnen alle übrige Heere hatten in neuern Zeiten Infanterieubtheilungen, welche eigens zum zerſtreuten Gefecht beſtimmt waren, ohne deshalb gerade durch beſondere Schußfertigkeit oder eigenthümliche Gewehre ausgezeichnet zu ſein. Dieſe Tirailleurs wurden benutzt, um das Gefecht zu unterhalten, den Colonnen vorauszugehen und ſie gegen unerwartete Anfälle zu decken, Wälder ꝛc. zu nehmen, überhaupt um die geſchloſſenen Infanteriemaſſen ſo lange als möglich vor dem feindlichen Feuer zu ſchützen. — Die eigentlichen Scharfſchützen wurden dabei freilich mit verwendet, aber getroffen wurden im Ganzen doch im Verhältniß der Maſſe des Feuers wenig. — Gewöhnlich werden die Scharfſchützen zum Dienſt der leichten Truppen und am wenigſten da gebraucht, wo ſie niemals fehlen ſollten, vor und in belagerten Feſtungen. Die Tirailleurs ſollten in allen Zweigen des leichten Dienſtes und auch nächſtdem im Zielſchießen geübt werden.

Scharlach iſt eine brennend rothe Farbe, aus reinem Roth und Gelb zuſammengeſetzt. Der Ölmalerei mangelt noch ein ſchönes Scharlachpigment, weil Öl das Ausſehen des Materials mehr oder weniger ändert. Für Waſſermalerei bedient man ſich dazu des Zinnobers oder des Cochenillenlacks, der mit Zinnauflöſung bereitet iſt. Selbſt die Färberkunſt ſchlägt dieſen letztern Weg ein, um ſchönes Scharlach zu erhalten, es wird z. B. Wolle zuerſt in Zinnauflöſung gebeizt, und dann im Cochenillenbade ausgefärbt.

Scharlachfieber gehört unter die fieberhaften Ausſchlagskrankheiten (Hautkrankheiten oder Exantheme), welche in der Regel als Epidemie vorkommen und zugleich durch ihr eigenes Gift ſich fortpflanzen. Die Krankheit beſteht in dem eigenthümlichen Scharlachausſchlag und einem Fieber, welches bald gelinde, bald heftig, zuweilen gutartig, oft aber auch ſehr bösartig iſt. Der Ausſchlag beſteht in dunkelrothen Flecken, die ſich, bald in unbeſtimmt großen und unregelmäßigen Formen abgeſondert, bald zuſammenfließend, über die Haut verbreiten. Dabei ſtellt ſich jedesmal Entzündung des Halſes und der Halsdrüſen ein. — Der Verlauf der Krankheit bleibt ſich zwar nicht in allen Fällen vollkommen gleich, doch hält er vier Perioden, welche unter allen Abweichungen immer bemerkbar bleiben. Die erſte kann die Periode des Ausbruchs, die zweite die Periode der Entzündung, die dritte die des Nachlaſſes, die vierte die Periode der Abſchuppung genannt werden. — Die erſte Periode bereitet das Exanthem vor. Das Fieber mit ſeinen Zufällen und innerlichen Bewegungen erſcheint zuerſt. Mißmuth und Übelbefinden, Mattigkeit, Übelkeit oft bis zum Erbrechen, laufender Froſt über den ganzen Körper, Schmerz im Halſe beim Schlucken ſind die krankhaften Erſcheinungen der zwei bis drei erſten Tage. Bei manchem kommt gleich anfangs heftiges Kopfweh, Schlafloſigkeit und Irrereden dazu. Vom dritten Tage an, in ſeltenen Fällen, wenn die Krankheit ſehr heftig und ungeſtüm verläuft, ſchon von dem zweiten Tage an, kommen die Flecken auf der Haut zum Vorſchein, erſt klein und gleichſam nur durch die Haut ſchimmernd, allmählig aber größer, in einander fließend und ſtärker gefärbt, gemeiniglich zuerſt im Geſicht, an dem Leibe, dann an den Händen und Füßen. Dieſe Flecken haben die größte Ähnlichkeit mit den Rothlaufsflecken, bleiben eben ſo flach in der Haut ſitzen, und die Röthe verſchwindet beim Druck, kehrt aber wieder zurück, ſobald dieſer aufhört. Täglich wächſt nun die Hitze, das Brennen in der Haut, die Heftigkeit des Fiebers bis zum fünften und ſechsten Tage. Die Kranken werfen ſich entweder unruhig und ſchlaflos hin und her, oder ſie liegen in Betäubung und Phantaſie. Oft ſteigt das Irreſein bis zum Raſen. Die ganze Haut glüht vor Hitze; diejenigen Theile, welche vorzüglich roth gefleckt ſind, ſchwellen etwas auf, beſonders nimmt man dies an den Händen bis zu den Fingerſpitzen und an den Füßen wahr. Die Entzündung des Halſes ſteigt zuweilen immer höher, zugleich wächſt die Geſchwulſt der Halsdrüſen ſo, daß die Kranken nicht mehr ſchlucken können, und der Speichel ſogar zum Munde herausläuft. Wo die Krankheit einfach iſt, und ihren Verlauf ohne Störung durchſetzt, iſt der fünfte Tag der höchſte der Entzündung und des Fiebers, allein oft geht das letztere bis zu dem ſiebenten, neunten, ja nicht ſelten bis zum vierzehnten und noch länger fort. An dem ſechsten oder ſiebenten Tage fängt in der Regel die Periode des Nachlaſſes an. Das Fieber wird nun gelinder und verſchwindet zuweilen ſo ſchnell, als es erſchienen iſt; hiermit läßt auch das Irrereden nach, und der Schlaf ſtellt ſich ein. Die brennende Hitze der Haut nimmt ab, die hohe Röthe der Flecken verliert ſich in der Ordnung, wie ſie erſchienen iſt, ſo daß meiſtens Hände und Füße noch roth, geſchwollen und ſchmerzhaft ſind, wenn die Haut des Geſichts, des Halſes u. ſ. f. beinahe die natürliche Farbe ſchon wieder hat. Der Halsſchmerz verliert ſich ganz; war aber Geſchwulſt der Halsdrüſen vorhanden, ſo iſt dieſe meiſtens etwas hartnäckiger. Sobald die hohe Röthe der Flecken abnimmt, zeigen ſich

ſchon die erſten Spuren der Abſchuppung des Oberhäutchens, und einige Tage darauf geht dieſe wirklich vor ſich. Die alte Oberhaut wird von der neu gebildeten abgeſtoßen, und läßt ſich in großen Stücken losſchälen. Auf der Bruſt, auf den Armen, Händen und Füßen iſt dieſe Häutung am ſtärkſten, ſo daß z. B., wenn die Krankheit ſehr ſtark geweſen iſt, die Haut der Finger in ganzen Formen wie Fingerſtücke von einem Handſchuh ſich abziehen läßt. — Bei dem regelmäßigen und einfachen Scharlachfieber iſt die Krankheit mit der Vollendung der Abhäutung geendet, und die Geſundheit kehrt wieder zurück. Anders aber iſt der Ausgang der Krankheit, wenn zu dem Scharlachfieber andere gefährliche Zufälle ſich geſellen, die entweder von der Heftigkeit oder von einem bösartigen Charakter des Fiebers, von der Verbreitung der Entzündung auf innere Theile, von Vernachläſſigung, von verkehrter Behandlung und andern Umſtänden herrühren können. Das einfache Scharlachfieber beſteht in ſeinem Weſentlichen in einer eigenen Entzündung der Haut, wovon die Röthe, die Hitze, die Aufgedunſenheit der Haut, die beſchleunigte Function derſelben, beſonders der Oberhaut, hinlänglich Beweis gibt. Der entzündliche Zuſtand des Haargefäßſyſtems der Haut iſt zugleich die Urſache, daß weit mehr Blut dahin ſtrömt, als im geſunden Zuſtande, auch der Wechſel der Stoffe, beſonders das Freiwerden des Wärmeſtoffs in der Haut, viel raſcher von ſtatten geht. Dieſer entzündliche Zuſtand der Haut iſt in genauer Verbindung mit dem Fieber. Wenn auch dieſes nicht einzig von der Hautentzündung herrühren ſollte, ſondern von der gemeinſchaftlichen Urſache des Scharlachexanthems erregt wird; ſo wirkt doch zuverläſſig die Hautentzündung wieder als unterhaltende Urſache des Fiebers. Denn diejenigen Kranken, welche wenig Scharlachexanthem haben, kommen in der Regel auch mit leichterem Fieber weg; je höher und ausgebreiteter dagegen die Röthe der Haut iſt, je mehr ſie durch äußere Wärme oder innere erhitzende Mittel erhöht wird, deſto mehr wächſt auch das Fieber. In dem geſunden Zuſtande geht zwar auch die Erneuerung der Epidermis, und die Abhäutung des alten Oberhäutchens unaufhörlich vor ſich, aber in ſo langſamer und ſtiller Thätigkeit, daß wir es nur an dem Staube, der ſich auf der Haut einfindet, wenn ſich ein Menſch lange Zeit nicht gebadet oder gewaſchen hat, gewahr werden. Bei dem Scharlachfieber aber wird die Natur zu der übermäßigen Anſtrengung gezwungen, dieſe neue Bildung in der kurzen Zeit von einigen Tagen zu beſchaffen, welches demnach nicht nur eine außerordentliche Erregung des bildenden Syſtems im Organismus, ſondern auch einen ſo ſchnellen Verbrauch der gerinnbaren Lymphe des Blutes veranlaßt, daß die Ernährung des Körpers ſtille ſteht, und die Kranken, zumal da durch das Fieberfeuer die organiſchen Stoffe aufgelöſt und verflüchtigt werden, ſchon in wenig Tagen äußerſt abgezehrt erſcheinen. Die meiſte Gefahr führt das Scharlachfieber durch die Entzündung innerer Theile mit ſich, welche ſowohl von der urſprünglichen Erregung des Fiebers, als auch von der weitern Verbreitung der Hautentzündung entſtehen kann. Am meiſten iſt dies der Fall im Gehirn mit Anhäufung des Bluts im Kopfe, welche um ſo ſchneller gefährlich wird, da ſchon im geſunden Zuſtande eine ſo bedeutende Menge Blut nach dem Kopfe ſtrömt. Daher entſtehen bei dem Scharlachfieber ſo häufig und oft ſo ſchnell heftige Kopfſchmerzen, Betäubung, Irreſein, Schlafſucht, Krämpfe und Schlagfluß. Oft tritt aber auch Entzündung in abſondernden Häuten innerer Theile ein, und ſo wie

äußere Entzündung die neue Oberhaut erzeugt, ſo iſt das Product der Entzündung der innern Organe Schleim, lymphatiſche Flüſſigkeit, ſcharfe Galle u. ſ. w., je nach der eigenthümlichen Abſonderung der Organe. In dieſem Falle gibt die Krankheit einen weniger ſchnellen Gang, und die Gefahr tritt oft erſt alsdann ein, wenn die eigentliche Scharlachentzündung der Haut vorüber iſt, und das Fieber entweder aufhört, oder nur von dem innern Entzündungszuſtande noch unterhalten wird, woher alsdann oft hartnäckige und gefährliche Nachkrankheiten entſtehen. — Das Scharlachfieber kann zu jeder Zeit des Jahres, bei jeder Witterung, an jedem Orte herrſchend werden. Am meiſten überfällt es Kinder, Erwachſene ſeltener, weil die Krankheit in der Regel den Menſchen nur einmal befällt, und die meiſten ſchon als Kinder ſie auszuſtehen haben. Wenn in einem Hauſe, wo mehrere Kinder ſind, eins davon das Scharlachfieber bekommt, ſo folgen zwar in den meiſten Fällen die andern nach, doch bleiben auch zuweilen einzelne auf kürzere oder längere Zeit, manche für das ganze Leben davon befreit. Aus dieſen Erfahrungen iſt der Schluß zu ziehen, daß das Scharlachfieber weder das Erzeugniß einer beſondern Beſchaffenheit der Luft, oder der Witterung, noch eine nothwendige Bildungskrankheit iſt, welche der Menſch durchlaufen muß, ſondern daß ſie von einem Anſteckungsſtoffe entſteht, welcher jedesmal im Weſentlichen die nämliche Krankheit erzeugt, und von ihr wiederum von neuem gebildet wird, wie bei den Blattern derſelbe Fall ſtatt findet. Gleichwohl muß auch noch eine beſondere, bisher noch nicht erforſchte Geneigtheit des menſchlichen Organismus dazu gehören, dieſen Anſteckungsſtoff aufzunehmen, und von ihm in dieſelbe krankhafte Erregung verſetzt zu werden. Die Empfänglichkeit für ihn wird wahrſcheinlich durch Einfluß der Luftbeſchaffenheit befördert. Deshalb vielleicht ſind zu manchen Zeiten, beſonders im Winter und Frühjahr, bei naßkalter Witterung, bei Nordweſt- und Nordoſtwind, unter welchen Umſtänden die Thätigkeit der Haut verändert, das Nervengewebe derſelben krankhaft geſtimmt wird, und katarrhaliſche Zufälle, beſonders Halsentzündungen, häufiger vorkommen, auch die Scharlachfieber weit häufiger. — In Anſehung der Vorherſagung des Ausgangs dieſer Krankheit ſind die Zufälle und Zeichen noch immer trüglich. Viele Kranke kommen ſehr leicht durch, bei andern iſt die Krankheit äußerſt heftig; manche geneſen trotz der ſchlimmen Zufälle, bei andern hat die Krankheit anfangs einen gelinden Anſchein, und plötzlich treten die gefährlichſten Zufälle ein, welche oft ſchnell den Tod herbeiführen, ehe noch Zeit übrig bleibt, Mittel dagegen anzuwenden. So viel bis jetzt Erfahrungen gelehrt haben, rührt die größte und dringendſte Gefahr meiſtens von einem ſchnell eintretenden Blutandrang nach dem Gehirn, Entzündung, auch wohl Lähmung deſſelben, oft auch von einem unvermuthet ſchnell überhand nehmenden Zuſtande von Schwäche der Lebenskräfte her, welche bis zur Lähmung der Blutgefäße und bis zur Fäulniß ähnlicher Verderbniß der Säfte herabſinken können. Andere innere Organe, z. B. Drüſen, die Leber u. a. m., werden zwar auch zuweilen von einem entzündlichen Zuſtande ergriffen, allein in dieſen Fällen hat die Krankheit keinen ſo raſchen Verlauf. — Dieſer oft ſo trügliche Anſchein von Gelindigkeit mit nachfolgenden gefahrdrohenden Zufällen, überhaupt die häufigen Fälle, in welchen der Tod erfolgte, haben beſonders die Gemüther der Familienväter und Mütter in große Beſorgniß verſetzt, und das Scharlachfieber in den Ruf gebracht, als wenn es jetzt eine Bösartigkeit

mit ſich führe, die es ſonſt nicht gehabt habe. Dies iſt jedoch nicht der Fall, indem auch die ältern Ärzte, welche Beſchreibungen dieſer Krankheit lieferten, Beiſpiele ihrer Bösartigkeit aufſtellen, und es erſcheint noch jetzt eben ſo häufig auch in gelinder Form und Gutartigkeit, als es ſonſt darin auftrat. Es kann aber ganze Epidemien geben, die ſich bösartig zeigen, und von der ſo viele Fälle tödtlich ausfallen, ja es kann eine Reihe von Jahren eine bösartige Beſchaffenheit der Krankheiten überhaupt herrſchen, die ihren Einfluß auch über das Scharlachfieber erſtreckt. Nicht in der Krankheit ſelbſt liegt folglich die Bösartigkeit, ſondern in äußern Umſtänden und Verhältniſſen, welche diejenige Richtung der Krankheit, von welcher gefährliche Zufälle herrühren können, beſonders begünſtigen. Dieſe liegen beſonders in gewiſſen Veränderungen der Luftbeſchaffenheit, z. B. ſtarke und trockne Kälte, welche die Neigung zu Entzündungen, oder anhaltende, beſonders naſſe und warme Witterung, welche die Neigung zu dem Sinken der Lebenskräfte und zur Abweichung der Säfte begünſtigen. Eine vorzügliche Urſache ſchlimmer Zufälle gibt auch oft verkehrte oder nachläſſige Behandlung. — Die Heilmethoden ſind zu verſchiedenen Zeiten ſehr abweichend geweſen, je nachdem eine verſchiedene Meinung über das Weſen der Krankheit unter den Ärzten und dem Volke herrſchte. Keine derſelben iſt unbedingt zu tadeln oder anzupreiſen, jede kann nach Zeit und Umſtänden in einzelnen Fällen anwendbar, ja eine Zeitlang nothwendig ſein; nur dürfen ſie nicht als allgemeine Richtſchnur empfohlen werden. — Wir können hier die Gelegenheit nicht vorbeilaſſen, einige herrſchende Vorurtheile zu rügen, deren verderblicher Einfluß manches mit dieſer Krankheit befallene Kind kränker macht. Das erſte dieſer Vorurtheile iſt, daß man, in der Vorausſetzung, als müſſe ein Frieſel (wie man den Scharlachausſchlag gemeinhin nennt) auf der Haut zum Vorſchein kommen, welches die giftige Schärfe aus dem Körper herausſchaffe, durch äußere Wärme und durch treibende, hitzige Mittel den Ausbruch dieſes Frieſels befördern, und durch genaues Warmhalten des Kranken, ja durch ängſtliche Vermeidung jeder Abkühlung den Zurücktritt dieſes Frieſels verhüten müſſe. Man glaubt demnach, daß der Körper deſto reiner von dem Scharlachgift werden müſſe, je mehr Röthe und Ausſchlag auf der Haut zum Vorſchein kommt, und daß hiervon ein glücklicher Ausgang allein zu erwarten ſei. Dieſer ganz falſchen Meinung widerſpricht aber alle geläuterte und vorurtheilsfreie Erfahrung. Wir haben ſchon oben berührt, daß das Weſen des Scharlachexanthems in einem Entzündungszuſtande des bildenden Theils der Haut beſtehe, wovon alle Zufälle abhängen. Je heftiger folglich dieſer entzündliche Zuſtand iſt, deſto ſtärker muß die Röthe der Haut, deſto ſtärker muß das Fieber, deſto heftiger müſſen die daher rührenden Zufälle ſein. Was dieſe Entzündung der Haut vermehrt, muß folglich auch alle die davon abhängigen Zufälle vermehren, und ſogar ihre Verbreitung auf innere Theile befördern, dagegen dasjenige, was dieſe Entzündung in Schranken hält, ſo daß ſie ihre natürlichen Grenzen nicht zu überſchreiten vermag, was die zu hoch geſtiegene Entzündung herabſetzt, auch die Heftigkeit der Krankheit vermindern muß. Wie oft ſehen wir, daß Kinder, welche von dieſer Krankheit befallen werden, nur wenig Scharlachausſchlag bekommen, und doch ihre Krankheit ſo leicht iſt, daß ſie kaum nöthig haben, ſich in das Bett zu legen; daß dagegen andere, die mit brennender Röthe übergoſſen ſind, gefährlich krank darniederliegen. Auch

wird das Fieber nie durch den Ausbruch des Exanthems gemindert, ſondern in den meiſten Fällen wächſt es in dieſer Periode noch immer mehr an, und die hitzigen Mittel, welche nicht ſelten den Kindern gegeben werden, um das ſogenannte Frieſel herauszutreiben, erhöhen die Entzündung und verſtärken die Krankheit. Wie peinlich muß das Gefühl der armen kranken Kinder ſein, die mit entzündeter ſcharlachrother heißer Haut, bei erhitzter Stubenluft in warmen, von Dunſt qualmenden Federbetten ſtecken müſſen! Da iſt denn wohl natürliche Folge, wenn ſolche Kranke immer höher ſteigende Fieberanfälle bekommen, wenn Delirien und ſogar Raſerei eintreten, und endlich auch wohl von Entzündung des Gehirns Betäubung, Krämpfe und Schlagfluß erfolgen, wie wir in der neuern Zeit Beiſpiele genug geſehen haben. Dagegen mußte uns auffallend ſein, wie häufig Kinder armer Leute, bei dem Scharlachfieber in kalten Stuben liegen geblieben, auch wohl mit dem Scharlachausſchlag auf der Haut im Freien herumgelaufen ſind, nicht allein ohne Nachtheil, ſondern mit offenbarer Erleichterung der Krankheit, und mit Beſchleunigung des glücklichen Verlaufs derſelben. — Erfahrung und die Theorie von dem Weſen des Scharlachfiebers lehren uns demnach, daß die Kranken in der Periode der Entzündung, alſo in den erſten fünf bis ſechs Tagen der Krankheit, ganz kühl gehalten werden müſſen. Der Aufenthalt des Kranken ſei in einer zwar trockenen, aber kühlen und luftigen Stube, auf einem mit Pferdehaaren verſehenen Lager, die Bedeckung ganz leicht. Man gebe ihm ſäuerliches Getränk, z. B. Abkochung von ſäuerlichen Früchten, friſches Waſſer mit Citronenſäure oder Weineſſig und Zucker. Alle erhitzenden Getränke und ſchweren Speiſen, der zu häufige Genuß warmer Getränke, Hollunderblüthenthee und dergl. laſſe man ihn vermeiden. Stellt ſich aber das Fieber mit größerer Heftigkeit ein, ſo muß man auch kräftigere Mittel dagegen anwenden, worunter lauwarme Bäder, und bei ſehr heißer, trockner und rother Haut öfteres Waſchen und übergießen des ganzen Körpers mit kaltem Waſſer, die vorzüglichſten und hülfreichſten ſind. Man laſſe ſich durch kein Vorurtheil und durch keine ungegründete Furcht vor Erkältung oder Unterdrückung des Scharlachausſchlags davon abhalten. Das Fieber vermindert ſich hiernach, der Kranke bekommt Ruhe, die brennende Hitze der Haut wird gemildert. Nach zwei bis drei Stunden, je nachdem die Fieberhitze heftig iſt, eher oder ſpäter, nimmt die Unruhe, das Herumwerfen des Kranken, die Hitze und das Fieber von neuem zu, man wiederholt deshalb das Waſchen des Körpers mit kaltem Waſſer, worauf die ruhigen Zwiſchenzeiten immer länger werden, bis das Fieber gemäßigt, die Hautentzündung gedämpft, und die Kriſis mit gänzlichem Nachlaß eingetreten iſt, was bei dieſem Verfahren eher geſchieht, als bei dem entgegengeſetzten. — übrigens verſteht es ſich, daß ſogleich bei Entſtehung dieſer Krankheit die Leitung der Behandlung einem Arzte muß übertragen werden, da ſo viele unvorhergeſehene, gefahrdrohende Zufälle, Verwickelungen und Unregelmäßigkeiten bei dem Scharlachfieber vorkommen können, daß der Beiſtand eines Arztes unumgänglich nothwendig iſt. — Wenn einmal die Entzündung der Haut, das Fieber und andere davon abhängige Zufälle nachgelaſſen haben, und die Abſchuppung der Haut anfängt, dann muß allmählig das Verhalten des Kranken ſich ändern, und etwas wärmer werden. Waſchen und Baden hören alsdann auf, und der Kranke bleibt entweder in einem leichten Bette, oder doch gehörig bekleidet in der Stube. Es

iſt höchſt nothwendig, daß in der Zeit der Wiedergeneſung die Ausdünſtung ungeſtört von ſtatten gehen, und alſo alle Erkältung, beſonders die Berührung der Luft, vermieden werde. Auch hierin wird nicht ſelten ſehr gefehlt. Man überſieht oft die Wichtigkeit dieſer Periode, und erlaubt den Kranken oder Geneſenden Nachläſſigkeiten, die ſie theuer, nur zu oft mit dem Leben büßen müſſen. Das Scharlachfieber hat das Eigene, daß es gern eine Geneigtheit des Organismus zu krankhafter Anſammlung wäſſeriger Feuchtigkeit unter der Haut nicht allein, ſondern auch in den innern Höhlen des Körpers, zu Haut-, Bauch-, und Kopfwaſſerſucht hinterläßt. Die Erfahrung lehrt es, daß nicht die Heftigkeit der Krankheit allein die Urſache davon iſt, denn man findet ſie auch bei ſolchen Kindern, bei denen der Hautausſchlag ſehr gering war, beinahe eben ſo oft, als bei ſolchen, bei denen er ſehr ſtark war, obgleich die letztern noch größere Neigung dazu behalten; allein gewiß iſt es, daß durch Erkältung, oder auch nur wenn die Geneſenden der freien Luft ausgeſetzt werden, dieſe Anhäufung von wäſſeriger Flüſſigkeit am öfterſten und ſchnellſten entſteht. Jede vom Scharlachfieber geneſende Perſon ſollte noch vier Wochen nach der Kriſis die Stube hüten und warm gekleidet ſein; eine Vorſicht, die jedoch ſelten ganz beobachtet wird. — Ein anderes Vorurtheil in Rückſicht der Behandlung dieſer Krankheit iſt dieſes, es ſei bei derſelben nichts zu brauchen, man müſſe die Natur walten laſſen. Dies iſt nur halb wahr. Die Krankheit ſelbſt kann wohl nicht mehr unterdrückt werden, wenn einmal der anſteckende Stoff im Körper iſt, und die Erregung des krankhaften Bildungsprozeſſes beginnt. Allein die Verordnung des jeder Periode angemeſſenen Verhaltens des Kranken, die Beſtimmung der zu beobachtenden Diät, die Milderung des Fiebers, die zeitige Abwendung drohender Gefahren, die Entfernung nachtheiliger Einflüſſe auf den Kranken, die Abwendung oder Bekämpfung verderblicher Verwickelungen mit dem Scharlachfieber, und vieles andere, ſind Gegenſtände von dem größten Gewicht für die Achtſamkeit und Thätigkeit eines Arztes; Dinge, an welche freilich der große Haufe nicht denkt, welcher gewohnt iſt, nur dann erſt die Gegenwart des Arztes für wünſchenswerth zu halten und zu verlangen, wenn der Kranke ſchon mit augenfällig gefährlichen Zufällen zu kämpfen hat, die den innern Kampf um Leben und Tod durch ängſtliche und grauſenerregende Bewegungen andeuten, und dem Arzte nur noch übrig laſſen, den Ausſchlag zum letztern vorauszuſehen, und den traurigen Ruhm zu erwerben, ihn ſogleich angeſagt zu haben. H.

Scharnhorſt (Gebh. Dav. von), geb. 1756 zu Hämelſee im Hannöverſchen, von bürgerlichen Ältern, die daſelbſt und nachher zu Bothmar ein Gut gepachtet hatten. Der Vater, durch eine merkwürdige Ungerechtigkeit in einen weitläuftigen Prozeß verwickelt, konnte ſeinen Sohn nur in die Dorfſchule ſchicken, und beſtimmte ihn ebenfalls zum Landwirth. Dieſer erreichte unter den geringſcheinenden Beſchäftigungen einer beſchränkten Landwirthſchaft das 15te Jahr. Durch einige Schriften über den ſiebenjährigen und den öſterreichiſchen Erbfolgekrieg, die er beim Paſtor fand, noch mehr durch die Erzählungen eines invaliden Unterofficiers, war in ihm der Wunſch geweckt worden, Soldat zu werden. Der Gedanke, einſt als Unterofficier Vorpoſten zu befehligen, begeiſterte ihn ſchwärmeriſch. Endlich gewann der Vater ſeinen Prozeß und damit das adelige Gut Bordenau. Unfern davon hatte zu Steinhude der berühmte Graf Wilhelm zu

Schaumburg-Lippe-Bückeburg ein Artilleriecorps errichtet und damit die bekannte Kriegsſchule verbunden. Niemand wurde ohne des Grafen eigene Prüfung aufgenommen. Neuere Sprachen, Geſchichte und Geographie, auch höhere Mathematik, Phyſik und die eigentlichen Kriegswiſſenſchaften waren die Gegenſtände des Unterrichts. Der Graf kannte den geſunden, kräftigen Geiſt des Jünglings und verweigerte ihm den gewünſchten Eintritt nicht; wiewohl dieſer von Kenntniſſen noch entblößt war. Scharnhorſt bildete ſich ſchnell. Göthes Werke, der Wandsbecker Bothe und Youngs Nachtgedanken wurden ſeine Lieblingsbücher, und ſchärften ſeinen Sinn für das Rechte, Große und Schöne. Nach fünf Jahren war er Conducteur, als Graf Wilhelm 1777 ſtarb. Der hannöveriſche General Eſtorf verſchaffte ihm Dienſte als Fähndrich bei ſeinem eignen Regiment. Er mußte zugleich die Unterofficiere und ſelbſt die ältern Officiere des Regiments unterrichten. Damals ward er auch bekannt durch die Erfindung, Fernröhre mit Mikrometern für den Kriegsgebrauch einzurichten, und durch ſehr brauchbare ſtatiſtiſche Tabellen. 1780 ward er Artillerielieutenant zu Hannover, zweiter und bald nachher erſter Lehrer an der damals errichteten Kriegsſchule. Nach 12 Jahren ward er Stabshauptmann und 1793 erhielt er eine Compagnie reitender Artillerie. Sein ſchriftſtelleriſcher Ruhm war ſchon durch ſein Handbuch der Kriegswiſſenſchaften, dann durch das Taſchenbuch für Officiere und das militäriſche Journal gegründet. Im Revolutionskriege gründete er ſeinen Ruhm als Krieger. Als der hannöveriſche General Hammerſtein 1794 für die ſchöne Vertheidigung von Menin und dann das kühne Durchſchlagen durch einen zehnfach ſtärkern Feind den Dank ſeines Fürſten und hohen Ruhm erwarb, erkannte dieſer das ganze Verdienſt in Plan und Ausführung Scharnhorſt zu, der von dem Könige von Großbritannien einen Ehrenſäbel empfing, zum Major im Generalſtabe und bald darauf zum Obriſtlieutenant ernannt wurde. Auf Empfehlung des Herzogs von Braunſchweig ſtellte ihn der König von Preußen als Obriſtlieutenant bei dem damaligen dritten Artillerieregiment an. Nachher in den Generalſtab als dritter Quartiermeiſter-Lieutenant verſetzt, hielt er zu Berlin Vorleſungen für Officiere. 1804 ward er Obriſt, 1807 General-Major und 1813 General-Lieutenant. Bei Auerſtädt zweimal verwundet, folgte er doch dem Zuge Blüchers nach Lübeck als Chef des Generalſtabs deſſelben. Ausgewechſelt eilte er nach Preußen, wo er Antheil an der eylauer Schlacht nahm. Der König, deſſen Achtung und Vertrauen er verdienter Weiſe beſaß, ernannte ihn nach dem Frieden von Tilſit zum Präſidenten der Commiſſion zur neuen Einrichtung des Heers. Nachher verwaltete er auf kurze Zeit das geſammte Kriegsweſen, ward Chef des Ingenieurcorps und empfing die preußiſchen und ruſſiſchen Orden. Mit beſonnenem Eifer griff Scharnhorſt auf das thätigſte ein, als für Preußen die Stunde erſchien, das Franzoſenjoch abzuwerfen. Er leitete die Bewaffnung, die nach ſeinem Plane geſchah. Als Chef des Generalſtabs erſchien er im Frühjahr 1813 mit dem Heere Blüchers in Sachſen, ward in der lützner Schlacht durch eine Kartätſchenkugel am Schenkel verwundet, und ſtarb an den Folgen dieſer Wunde, da er ſich nicht die erforderliche Ruhe gönnte, ſondern in Aufträgen ſeines Königs nach Prag und Wien eilte, einige Wochen nachher zu Prag. Das dankbare Vaterland, für das er lebte und ſtarb, wird ſein Andenken ſtets in Ehren halten. Das preußiſche Heer errichtet

ihm jetzt ein Denkmal zu Prag, wovon die Koſten durch Unterzeichnung zuſammengebracht ſind.

Schatten und Licht machen die eigentliche Seele der Zeichnung und der Malerei aus, da der Umriß mehr den Körper und die geſtaltete Form beſtimmt. So wie das ſanfte Dunkel des Schattens auf jedem Gegenſtande unſerm Auge erſt Ruhe gewährt und Haltung gibt, ſo iſt auch kein Kunſtwerk denkbar ohne Schatten. Selbſt der einfachſte Umriß hat ſeine Schattenſeite, wo die Linie dunkler und breiter iſt. Schatten hebt das Licht erſt heraus, er iſt ſtärkend und wohlthuend für Auge und Seele, wie der Ernſt des Lebens, wie die Kühle der Nacht. Im Orient, in Perſiens Roſengefilden, bei Indiens Ambraſtauden, wo die ſenkrechten Pfeile der Sonne den wohlthätigen Schatten verſcheuchen, da verſteht es auch die dort in ewiger Kindheit weilende Kunſt nicht, Schatten in eine Darſtellung zu bringen. Nur die brennenden Farben bezeichnen die Lichtfläche eines orientaliſchen Gemäldes. Eben ſo ſind die Gebilde der heißern Zone in der neuen Welt; ſchattenlos und bunt malen die Mexikaner und Peruaner. Im reinſten Licht erſcheinen uns die Gebilde griechiſcher Kunſt, doch da dieſelbe ſich mehr zur Plaſtik neigt, ſo ſteht ſie in ſtiller Klarheit und läßt die wechſelnden Schatten über ſich hinſchweben wie den Hauch der Jahrhunderte. Griechiſche Malerei war blüthenhell und jugendfriſch. — Unſere gemäßigten Himmelsſtriche genießen den vollen Zauber des Schattenwechſels und des reizenden Helldunkels. Je mehr nach Süden, deſto mehr bemerken wir die Neigung zu glühenden Farben, und das von der Natur ſelbſt dazwiſchen gemiſchte tiefe Dunkel des Haares und der Augen erſetzt den Schatten und ahmt ſeine Wirkung nach. — In den Gemälden bemerken wir dreierlei Hauptgattungen der Schatten: Hauptſchatten, Schlagſchatten und Halbſchatten. Der Hauptſchatten breitet ſich über alle die Theile des Gemäldes aus, die dem einſtrömenden Licht entgegenſtehen; nothwendiger Weiſe muß jeder einzelne Gegenſtand ſeinen Hauptſchatten haben; doch ſind dieſe Schatten der einzelnen Theile von abgeſtufter Dunkelheit, nachdem ſie dem Hauptlicht näher ſtehen. Je breiter die Maſſen der Schatten ſich verbinden und je mehr alle verſtreuten zufälligen Lichter vermieden ſind, um ſo einfach größer iſt die Wirkung des Ganzen; es hat Haltung und Ruhe. Schlagſchatten ſind ſolche, die durch einen auf dem Gemälde befindlichen Gegenſtand geworfen werden, und dazu dienen, ihn herauszuheben von den dahinter befindlichen Gegenſtänden. Halbſchatten ſind zweierlei Art: theils nennt man die Mitteltinte zwiſchen dem Licht und dem Hauptſchatten ſo, theils bezeichnet man auch zuweilen die Wiederſcheine mit dieſer Benennung. Auf der Schattenſeite eines gerundeten Gegenſtandes nämlich wird ſich nie der Hauptſchatten bis an den Umriß erſtrecken, weil ein gebrochener Lichtſtrahl, der von hinten um den Gegenſtand herumſchimmert, ſowohl als der Wiederſchein des zunächſt befindlichen Gegenſtandes die Dunkelheit des Schattens dicht neben dem Umriß erhellen; dieſe Wiederſcheine oder Reflexe ſind die zweite Art der Halbſchatten. — Alle Dunkelheit in der Natur und auf den Gemälden entſteht nicht ſowohl durch völlige Abweſenheit des Lichts (dies wäre Finſterniß und könnte nicht mehr Gegenſtand der Kunſt ſein), als durch das Brechen und Einſaugen der Lichtſtrahlen. Wer alſo, um Schatten zu bewirken, nur glaubt, ſchwarze Farbe hinmalen zu müſſen, wird nimmermehr ſeinen Zweck erreichen, ſie wird ſelbſt zum Körper, der das Licht wieder zurückſtrahlt. Nur durchſichtige, gebro=

chene Farbentöne ſaugen das Licht ein und bewirken tiefes Dunkel. Dämmernd muß ihre eigene Farbe und der Wiederſchein der benachbarten Gegenſtände in ihnen verſchmelzen. Unter den Meiſtern der italieniſchen Schule bleibt Correggio der größte Künſtler in dieſer herrlichen Benutzung des Schattens und Lichts, er dichtet mit beiden und weiß ſie wunderbar zu beſeelen; wir werden aber nie einen ſchwarzen Schatten auf ſeinen Gemälden finden; alles iſt klar, alles durchſichtig. Nicht in dem grellen Gegenſatz, ſondern in der höchſten Verſchmelzung von Licht und Schatten liegt die auffallendſte Wirkung. — Die Meiſter der lombardiſchen und venetianiſchen Schule ſind am bewundernswertheſten hierin; man kann von ihnen ſagen, daß ſie wußten, dem Licht einen Ton, dem Schatten eine Sprache zu geben. Gherardo della Notte, der von ſolchen kunſtvollen Beleuchtungen den Namen erhielt, verdient hier beſonders bemerkt zu werden. Die römiſche und florentiniſche Schule beſchäftigt ſich mehr mit der Form und iſt näher mit der alles geſtaltenden Plaſtik verwandt, da jene ſich mehr zur zauberwirkenden Muſik hinneigen. Schon die gewöhnlichen Benennungen deuten dies an, man ſagt: Farbenton, Farbenaccord, Harmonie eines Gemäldes. In der Muſik ſelbſt wird die hinreißende Wirkung durch Schatten und Licht (Forte und Piano) hervorgebracht, ſobald wir uns über den engbeſchränkten Begriff erheben, als ob nur das Sichtbare ſo zu nennen ſei. — Noch müſſen wir der niederländiſchen Schule gedenken, deren Meiſter jenen Zauber trefflich anzuwenden verſtanden. Da ſie die Farben beſonders zart und durchſichtig behandelten, ſo brachten auch ſelbſt untergeordnete Künſtler bei ihnen große Wirkungen dieſer Art hervor. Rembrandt bleibt der berühmteſte jener Schattenkünſtler. Er wußte auf ſeinen Gemälden alles mit warmen, bräunlichgrünen Tinten zu überdämmern und das Licht auf engen Raum zuſammenzudrängen, ſo daß es da flammenartig wirkte. Durch dieſe wundervolle Beleuchtung weiß er oft den gemeinſten Gegenſtänden und Formen eine höhere Bedeutung und wahre Poeſie zu geben. Viele der Meiſter im Fach der kleinen zart ausgeführten Cabinetsſtücke ſind hierin auch bewundernswerth, beſonders van der Werff, Gerard Dow, Schalken und Mieris. — Die deutſche Schule bleibt hierin weit hinter den Italienern und Niederländern zurück, meiſt ſind ihre Schatten trocken, grau und undurchſichtig; es iſt als hätte die treue Ehrlichkeit der altdeutſchen Meiſter ſich dieſe täuſchenden Zauberkünſte nicht erlaubt. Schon der Goldgrund, den ſie ſo ſehr liebten und ſo oft anwendeten, zeigt das Streben dieſer ſchlichten tiefen Gemüther nach Licht. Das Heilige erſchien ihnen ſo hellleuchtend, und Sinn und Leben war bei ihnen ſo klar und eintönig, daß ihre Pantaſie gar nicht auf die magiſchen Schattenwirkungen hingeleitet wurde; ihnen wären dies Schwarzkünſteleien geweſen. Sie grenzen hierin wieder an die ruhige Klarheit der altgriechiſchen und byzantiniſchen Künſtler. Das Stillbeſchauende des Orients lebte noch in ihnen, ſo wie die kindliche Freude an der bunten Farbenpracht, die ſie ſo ungern trübten und verdämmerten. — Die düſtern ſchwermüthigen Spanier dachten anders, doch ihre Maler (beſonders Morillos und Spagnoletto) malten oft mehr finſter als dunkel. — Die ältere franzöſiſche Schule zeichnet ſich nicht durch Schattenwirkungen aus; daher haben auch faſt alle ihre Gemälde etwas Flaches und Kaltes, beſonders ſcheinen ſie den tiefen Sinn des Schattens nicht gefühlt zu haben; ſie nahmen und gebrauchten ihn nur als eine praktiſche Nothwendigkeit. Wie unendlich ergreifen-

der würde der ſinnige Pouſſin und der fromme Le Sueur wirken, wenn ihr Pinſel tiefere und wärmere Schattenlinien hervorzulocken vermöchte! Die neue franzöſiſche Schule hat hierin große Vorzüge. Ihr Schöpfer David wendete ſchon bei ſeinen beiden berühmteſten Gemälden, dem Schwur der Horazier und Brutus, Schatten und Licht höchſt ſinnig an. Gerard und Richard wiſſen den Schatten und das Helldunkel meiſterlich zu behandeln. — Die neuere deutſche Schule hat auch in dieſem Fache treffliche Meiſter. So wie wir aber unter den Meiſtern aller Völker und Zeiten hierin Correggio zuerſt erwähnten, ſo müſſen wir auch zuletzt auf ſeine heilige Nacht in der dresdener Gemäldegallerie, als auf das Höchſte in Vertheilung und Anwendung der Schatten, verweiſen. Es iſt eine wahrhaft geweihte Nacht: Selige Klarheit entſtrömt dem tiefſten Dunkel und wird zum Licht der Welt. — Bei Zeichnungen und Kupferſtichen gilt daſſelbe von dem Schatten, was bei den Gemälden geſagt iſt. W-l.

Schattirung, in der Malerei, iſt die Veränderung einer Farbe, die durch die verſchiedene Beleuchtung in einer und der nämlichen Farbe hervorgebracht wird. Die Wirkung einer Beleuchtung oder des Lichts hat nichts Willkürliches; ſobald es einmal gegeben iſt, folgt die Art, wie es erleuchtet, es mag nun gerade oder durch den Wiederſchein geſchehen, nothwendig aus der erſten Stellung. Daher muß der erfindende Künſtler, beſonders wenn er Zeichnungen durch Farben beleben will, ſich einen Vorrath von Beobachtungen über alle Wirkungen des Lichts geſammelt haben, die ihn in den Stand ſetzen, die Natur zu copiren. Viele wollen für Schattirung Nüance, Mittelfarben, ſagen; und rechnen ſie darunter alle Tinten, wodurch die eigenthümliche Farbe eines Gegenſtandes von dem höchſten Lichte allmählig abnimmt, es ſei, daß ſie ſich in ganzen oder halben Schatten verliert, oder nur in eine andere weniger helle Farbe übergeht, ſo mögen ſie Recht haben. Es gibt Köpfe von van Dyk, an denen man keine Schatten wahrnimmt, und die ſich dennoch vollkommen runden. Hier entſteht die Wirkung von den ſogenannten Mittelfarben oder von der ähnlichen Wirkung durch Licht und Schatten.

Schatulle, auch Chatoulle. Mit dieſem ſeltſamen, franzöſiſch klingenden, den Franzoſen aber, die dafür cassette ſagen, durchaus fremden Worte bezeichnen wir diejenige Caſſe des Landesherrn, welche aus ſeinen Privatgeldern, d. h. denjenigen Einkünften beſteht, welche er nicht als Landesherr, ſondern als Privatmann zu erheben hat. Schatullengüter ſind folglich die Güter des Landesherrn, die ihm als Privatmann, ſowohl rückſichtlich des Eigenthums, als der Benutzung, zugehören. Sie ſind, den Rechten nach, andern Privatgütern derſelben Gattung gleich, und haben verhältnißmäßig dieſelben Laſten zu tragen, wofern ſie nicht von dem Landesherrn beſonders privilegirt ſind.

Schauer iſt eigentlich ein Hautkrampf, der bald durch ſchnelle Veränderung der äußern Temperatur, bald durch innere Urſachen veranlaßt wird. Die Haut wird blaß, kalt, geſpannt, zieht ſich mehr zuſammen und ein unangenehmes ziehendes Gefühl in der Haut iſt damit verbunden. Der Schauer iſt bald nur auf einzelne Theile beſchränkt, bald iſt er allgemein, an ihn reihen ſich die höhern Grade von Froſt an, welche die Anfälle des kalten Fiebers vorzüglich auszeichnen. Er endigt ſich meiſtens ſo, daß die reagirende Naturthätigkeit den entgegengeſetzten Zuſtand der Wärme oder Hitze herbeiführt.

Schauſpiel heißt in der Umgangsſprache diejenige Unterhaltung, welche Darſtellungen auf dem Theater gewähren. Die Kunſtlehre verſteht darunter in der weiteren Bedeutung das zur Darſtellung beſtimmte dramatiſche Gedicht, es ſei von welchem Inhalt und welcher Form man will; in der engern aber diejenige Zwittergattung von Drama, welche zwiſchen die Komödie und die Tragödie fällt, indem ſie, ohne den Eindruck des tragiſch Erhabenen zu ihrem Endzweck zu machen, uns durch die Verwickelungen einer ernſten Handlung zu Beſorgniß und Mitleid bewegt, und zuletzt unſer Gemüth durch einen glücklichen Ausgang erfreut (Rettungskomödie). Es unterſcheidet ſich von der Komödie durch den Ernſt der Handlung, der jedoch durch komiſche Einzelheiten unterbrochen ſein kann; von der Tragödie mit glücklichem Ausgang hingegen dadurch, daß der Eindruck des Erhabenen wegfällt, welchen jene entweder durch die Handlung ſelbſt, oder durch die heilbringende Peripetie (ſ. d. beſ. Art.) hervorbringt. Man denke, um dieſen Unterſchied ſich deutlich zu machen, auf der einen Seite an die Ifflandiſchen und Kotzebueſchen Rührſpiele, z. B. die Hageſtolzen, die Sonnenjungfrau, und auf der andern an Voltaires Merope, und an Calderons das Leben ein Traum. Das letztgenannte iſt mit größerem Rechte noch als Merope Tragödie zu nennen, wenn ſchon der Dichter es nur Drama genannt hat; denn wie die Fabel überhaupt, ſo iſt auch die Handlung erhaben, welche die Begebenheit glücklich endigt: ein Sieg der Vernunft über wilde Leidenſchaften und rohe Triebe. Die Handlung, welche in der Merope den glücklichen Ausgang hervorbringt (der ungleiche Kampf Ägiſts gegen Polyphont) iſt mehr heldenkühn, als ſittlich erhaben zu nennen. In der Sonnenjungfrau fehlt auch das. Der König vernichtet ein grauſames Geſetz, welches die Liebenden trennt. In dem genannten Stück Ifflands beſiegt der ſchwache Held ein eigenes Vorurtheil, und iſt alſo hier von Erhabenheit im Sinne der Kunſtlehre ebenfalls nicht die Rede. Dieſer Begriff des Schauſpiels erfüllt jedoch den Spielraum nicht, welchen die freie Kunſt zwiſchen Komödie und Tragödie findet. So z. B. iſt Göthes Taſſo, bei aller Anlage zum Trauerſpiel, weder das, noch auch im oben feſtgeſtellten Sinne ein Schauſpiel, weil der Ausgang der Fabel, welche in einem Streit zärtlicher Neigung mit Standesſchranken beſteht, weder glücklich noch unglücklich, ſondern — ungewiß iſt. Womit das zu rechtfertigen ſei, oder, wenn es ein Fehler iſt, wodurch wir dafür ſchadlos gehalten werden, gehört nicht hieher. — In der Sprache der Theaterpraxis wird das Schauſpiel in der weiteren Bedeutung gewöhnlich in das recitirende Schauſpiel (auch Schauſpiel ſchlechthin genannt), in die Oper und das Ballet eingetheilt. Man verſteht dann unter jenem eine theatraliſche Darſtellung, welche ihren Gegenſtand hauptſächlich durch Rede und Handlung dem Ohr und dem Auge verſinnlicht, welches in der Oper durch Geſang, und im Ballet durch Tanz (beide mit Geberdenſpiel vereinigt) geſchieht. Die verſchiedenen Gattungen des recitirenden Schauſpiels ſind: Tragödie, Komödie, Schauſpiel (Rührſpiel, comédie larmoyante), Ritterſtück, dramatiſches Idyll, Schäferſpiel (ſonſt Schäferei, Waldkomödie), Zauberſpiel (wohin z. B. Shakſpeares Sturm zu rechnen), Feſtſpiel (meiſt ein allegoriſches Drama), Vorſpiel, Nachſpiel u. ſ. w. — Von einigen dieſer Arten, welche nicht ſchon ihre eigenen Artikel haben, oder durch ihren Namen ſchon erklärt ſind, wollen wir noch insbeſondere ſprechen, nachdem wir vorher einiges Allgemeine über

das dramatiſche Gedicht, worauf in den Artikeln Drama und Handlung verwieſen worden iſt, vorausgeſchickt haben werden, was mehr oder weniger auf jene gemeinſchaftlich zu beziehen iſt. — Allen gemeinſam iſt die Aufgabe, ein Bild des menſchlichen Lebens aufzuſtellen, und zwar durch Handlung. Handlung nun iſt die Reihe von Veränderungen, welche durch die abſichtliche Thätigkeit wirkender Weſen herbeigeführt wird. Die dramatiſche Handlung wird als gegenwärtig entſtehend, fortſchreitend und ſich entwickelnd gedacht; wo hingegen die Handlung des epiſchen Gedichts als vergangen vorausgeſetzt wird. Die Fabel (ſ. d. Art.) gibt den Stoff zur Handlung. Die erſte Eigenſchaft der dramatiſchen Handlung iſt, daß das, was geſchieht, aus den vorhergehenden Urſachen und unter den geſetzten Bedingungen, wenn auch nicht im Kreiſe der gemeinen Wirklichkeit, hätte erfolgen müſſen. Hierin beſteht die wahre Natürlichkeit der Handlung, ohne welche kein Intereſſe möglich iſt. Es muß die Hand- aus dem Charakter und den Verhältniſſen der Perſonen entſpringen. Zweitens muß die Handlung intereſſant ſein, durch Beziehung auf irgend eine der Menſchheit würdige Idee, und der Geiſt des Zuſchauers muß dadurch unaufhörlich in Spannung und Erwartung erhalten werden. Vor allem aber iſt Einheit der Handlung dem dramatiſchen Gedicht nothwendig. Nur eine Haupthandlung, in welcher die zu verſinnlichende Idee ſich klar ausſprechen ſoll, auf welche ſich alle Nebenhandlungen beziehen, muß zum Grunde liegen, damit nicht das Intereſſe getheilt und geſtört werde. So muß auch die Handlung ganz und vollſtändig ſein. Man muß den Anfang, die Triebfedern und den Fortgang der Handlung wahrnehmen, und über nichts Weſentliches in Ungewißheit bleiben. Die Beobachtung der Einheiten der Zeit und des Orts, welche man ehedem ſtrenger forderte, war bei den Griechen und Römern wegen der Einrichtung ihrer Bühnen und der beſtändigen Anweſenheit des Chors durchaus nöthig. Jetzt hält man hierauf weniger ſtreng; und die neuere Einrichtung unſerer Bühnen verſtattet dem Dichter mehrere Freiheiten, ſobald die Beibehaltung der nämlichen Scene und eine zu ſtrenge Beſchränkung der Zeit größern Schönheiten im Wege ſtehen würde. Man muß jedoch die wirkliche Zeit der Vorſtellung von der ſcheinbaren Zeit des Verlaufs der ganzen Handlung unterſcheiden. Öftere Veränderungen des Orts der Scene muß der Dichter während der Aufzüge wo möglich vermeiden; wenigſtens müſſen ſie nicht ſo plötzlich und unwahrſcheinlich geſchehen, daß ſie die Täuſchung der Zuſchauer ſtören, und ihr Intereſſe vermindern könnten. — Um dem dramatiſchen Ganzen Zuſammenhang zu geben, muß der Ausarbeitung eines dramatiſchen Gedichts ein wohl überdachter, in allen ſeinen Einzelheiten geordnete Plan vorausgehen. In der Ausführung muß man alles Widerſprechende, Gekünſtelte und Unwahrſcheinliche, und Reden, welche weder in der Handlung, noch in dem Charakter der Perſonen ihren Grund haben, vermeiden; nichts thut der Wirkung eines dramatiſchen Gedichts auf der Bühne mehr Schaden, als gedehnte und überflüſſige Unterredungen, die den Fortgang der Handlung aufhalten; auch die glänzendſten Denkſprüche können den Zuſchauer für eine auf ſolche Weiſe hingehaltene Erwartung nicht entſchädigen. — Aus den Hinderniſſen, welche ſich der Haupthandlung des Drama entgegenſtellen, entſpringt die Verwickelung oder Schürzung des Knotens, welche in jedem Schauſpiele nothwendig iſt, falls es die Aufmerkſamkeit der Zuſchauer erregen ſoll. Doch iſt die Verwickelung nicht in allen Schauſpielen gleich; in Trauer-

ſpielen iſt ſie beſſer ganz einfach, denn hier würde ein allzuverſchlungener Knoten unſere Aufmerkſamkeit ſo ſehr beſchäftigen, daß der Zweck der Rührung verfehlt würde, indem Nachdenken und Rührung nicht gut neben einander beſtehen können. Eine zu vielfache Verwickelung kann aber auch dem Luſtſpiele ſchaden, und oft iſt es ſogar vortheilhaft, den Zuſammenhang mancher verwickelten Umſtände mehr den handelnden Perſonen, als den Zuſchauern räthſelhaft ſein zu laſſen; vornehmlich wenn durch die Entdeckung die Rührung befördert wird, die allemal ſtärker und anhaltender wirkt, als flüchtige Überraſchung. — Unter Auflöſung wird die Wegräumung und Hebung der Hinderniſſe, die ſich der Haupthandlung in den Weg legten, verſtanden. Dieſe Auflöſung darf nie gewaltſam geſchehen durch einen bloßen Theatercoup (ſ. d. Art.); ihr Keim muß gleichſam ſchon in der Haupthandlung ſelbſt, in dem Charakter der Perſonen und in ihren Verhältniſſen liegen. Eine Auflöſung von fremder Hand, ein Deus ex machina, iſt am wenigſten im ſtrengen Drama zuläſſig. — Die Zahl der Perſonen wird durch ihre Nothwendigkeit zur Ausführung der Haupthandlung beſtimmt. Mehrere, als dazu erfordert werden, ſind überflüſſig und fehlerhaft, denn ſie zerſtreuen die Aufmerkſamkeit des Zuſchauers und leiten dieſelbe von dem Hauptgegenſtand ab, wodurch immer die Erreichung des Hauptzwecks vereitelt wird. — In den Charakteren vorzüglich muß der Dichter, der in dem Schauſpiel ein poetiſches Bild des Lebens aufſtellen ſoll, der Natur folgen, und die Reden und Handlungen der Perſonen ihren Geſinnungen genau anpaſſen; vor allem aber nach jener dramatiſchen Objectivität ſtreben, die uns nur die angeführten Perſonen nach ihren Geſinnungen und Verhältniſſen, nicht aber blos den Dichter ſehen und hören läßt. Obgleich die Charaktere — ſowohl im Guten, als im Schlimmen — ſchärfer gezeichnet ſein müſſen, als ſie in der Wirklichkeit ſich äußern, ſo müſſen ſie, wenn ſie Theilnahme erregen ſollen, doch nicht in das phantatiſch Beſtandloſe übergehen. Auch hier muß die menſchliche Natur treu, wenn auch zuſammengedrängter in ihren Äußerungen, dargeſtellt werden. Hat der Dramatiker die Perſonen aus der wahren Geſchichte genommen, ſo ertheilt er ihnen ihren hiſtoriſchen Charakter. Doch ſteht es ihm frei, inſofern es ſeinem Zwecke entſpricht, ihnen einige von dem Geſchichtlichen abweichende Züge beizulegen. — Von den Verhältniſſen oder Situationen, in welche der Dichter ſeine Perſonen verſetzt, hängt auch beſonders die Äußerung und Entwickelung ihrer Charaktere ab. Deshalb müſſen die Situationen auf eine kräftige, wahre und dringende Weiſe angelegt ſein. Nicht der Contraſt allein, worin die verſchiedenartigen Charaktere gegen einander ſtehen, ſondern derjenige, in dem ſie zu ihren Situationen ſich befinden, dieſes Kämpfen und Ringen gegen die Verhältniſſe und gegen das Schickſal ſelbſt, macht eine dramatiſche Dichtung ſo anziehend. Indeſſen kann auch der Contraſt der Charaktere ſelbſt ſehr vortheilhaft wirken, nur müſſen letztere nicht allzuabſtechend gegen einander ſein. — So wie der dramatiſche Dichter ſorgfältig auf richtige Zeichnung und Haltung des Charakters der dargeſtellten Perſonen achten muß, ſo iſt auch die Beobachtung des Coſtüms, oder des nach dem Zeitalter und den Nationalſitten der dargeſtellten Perſonen üblichen, ſeine Pflicht; beſonders dann, wann der Stoff aus der wahren Geſchichte genommen iſt. Hier müſſen die Sitten, die Denk- und Handlungsweiſe, die Gewohnheiten und überhaupt alles, was der Zeit oder der Nation eigenthümlich war, und

was in die dramatiſche Dichtung eingreift, möglichſt beobachtet und dargeſtellt werden. Die Kleidungen der Schauſpieler, was man gewöhnlich im engern Sinne Coſtüme nennt, und die Verzierungen der Bühne müſſen dem gleichfalls entſprechen, wenn die Täuſchung der Zuſchauer über die Wirklichkeit des Drama nicht verloren gehen oder gehindert werden ſoll. — Die äußere weſentliche Form jedes Schauſpiels iſt dramatiſches Geſpräch, d. i. ein ſolches, wo während und mittelſt der Unterredung ſelbſt zwiſchen den ſprechenden Perſonen eine Handlung oder Veränderung ihres Zuſtandes entſteht und ausgeführt wird. Das dramatiſche Geſpräch (d. h. Dialog) hat alſo eine durch daſſelbe auszuführende, gegenwärtig geſchehende Handlung zum Gegenſtande; daher bewirkt und veranlaßt es die Handlung ihrer Entſtehung und ihrem Verlaufe nach. Das dramatiſche Geſpräch muß die Denkart und den Gemüthszuſtand der redenden Perſonen richtig darſtellen; ſie müſſen ſo ſprechen, und ſich ſo ausdrücken, wie ſie in der Wirklichkeit unter denſelben Verhältniſſen und bei dem nämlichen Charakter es thun würden. Dadurch erhält die Unterredung Mannichfaltigkeit, Wahrheit und Individualität, und deshalb muß der dramatiſche Dichter höchſt aufmerkſam auf das Benehmen und die Gemüthsäußerungen der Menſchen nach ihren verſchiedenartigen Verhältniſſen, ihrem Alter und Temperamente ſein. Übrigens muß der Dialog auch natürlich und einfach ſein, er muß im richtigen Verhältniſſe zur Handlung, zu dem höhern oder geringern Grade der Leidenſchaft, und zu dem äußern und innern Zuſtande der Perſonen ſtehen. Die richtige Führung des Dialogs trägt ungemein viel zur Erhöhung des Intereſſes bei. Monologe oder Selbſtgeſpräche, worin nur eine Perſon für ſich oder zu andern redet, die jedoch nicht gegenwärtig ſind, oder an dem Selbſtgeſpräche keinen unmittelbaren Antheil haben, darf der Dichter nur da einmiſchen, wo die eingeführte redende Perſon in einem ſo leidenſchaftlichen Gemüthszuſtand oder in ein ſo vertieftes Nachdenken über ſich und ihre Lage gerathen iſt, daß der Ausbruch ihrer Empfindungen und Worte, die eigentlich Niemand vernimmt, wahrſcheinlich wird. Um ſo größer iſt der Werth der Selbſtgeſpräche, wenn ſie zum Fortgange der Handlung oder zur Entwickelung der Leidenſchaft des Redenden mitwirken. Die Sprache ſolcher Monologen muß nicht periodiſch und ausführlich, ſondern kurz, abgebrochen, und gleich den ausgedrückten Geſinnungen ſtark und forteilend ſein. Durch die Mimik, welche Geberden, Bewegung und Thätigkeit mit der Rede verknüpft, wird die dramatiſche Vorſtellung lebhafter, wahrer und eindrücklicher. Sie muß daher dem Schauſpieldichter immer vorſchweben, der auf der Bühne Wirkung zu machen wünſcht. Übrigens wird Geſpräch und Handlung jedes Schauſpiels in Aufzüge oder Acte, und dieſe wieder in Auftritte oder Scenen vertheilt. Im Luſtſpiele ſind der Aufzüge gewöhnlich fünf, drei oder einer; ſelten zwei oder vier; das Trauerſpiel hat gewöhnlich fünf, die ernſthafte Oper zwei oder drei; und die ſcherzhafte ſo viel wie das Luſtſpiel. Die Anzahl und Länge der Scenen iſt unbeſtimmt, denn hier entſcheidet allemal das Bedürfniß des Stoffs; eben ſo unbeſtimmt iſt auch die Zahl der Auftritte oder Scenen eines Aufzuges, denn dies richtet ſich gleichfalls nach der Beſchaffenheit der Handlung und der Schicklichkeit des Aufſchubs oder Stillſtandes derſelben, worin die Abtheilung der Aufzüge immer gegründet ſein muß. — Jeder Aufzug oder Act hingegen hat, wenn das Schauſpiel deren mehrere enthält, ſeinen beſtimmten Antheil an dem Ganzen. Der erſte Aufzug

macht den Zuſchauer mit dem Inhalte des Stücks, den theilnehmenden Perſonen und Mitteln, wodurch die Handlung ausgeführt werden ſoll, bekannt. Dies geſchieht am beſten durch Geſpräch und Thätigkeit der Perſonen ſelbſt, nicht durch Beſchreibung und Erzählung, und wird die Expoſition oder Einleitung zur Handlung genannt. Auch muß ſchon hier die Verwicklung der Handlung beginnen. Perſonen, von denen nicht bereits in dem erſten Aufzuge Rede, oder die dort nicht vielleicht ſchon ſelbſt thätig waren, dürfen der Regel nach nicht in den folgenden Aufzügen erſcheinen. In den letztern nimmt die Verwicklung zu, die Handlung wird immer lebhafter, die Aufmerkſamkeit und Erwartung der Zuſchauer immer geſpannter, bis ſie durch die Auflöſung, welche erſt am Schluß des letzten Acts erfolgen darf, befriedigt werden. Dieſe Auflöſung muß vollſtändig ſein, und hat ſie einmal ſtatt gehabt, ſo darf keine neue Verwicklung beginnen, da hierdurch die Einheit der Handlung zerſtört werden würde. Übrigens ſind die Auftritte oder Scenen nicht als abgeſonderte Abſchnitte und Stücke der Aufzüge, ſondern als gemeinſchaftliche und einwirkende Theile eines Ganzen zu betrachten. Deshalb müſſen ſie auf das engſte mit einander verbunden werden, in dem vorhergehenden Auftritt muß immer der Grund des nachfolgenden ſein. Ohne hinlänglich angedeutete Veranlaſſung dürfen überhaupt keine Perſonen auftreten und abgehen. Auch darf die Bühne am Schluſſe eines Auftritts, der nicht zugleich den Aufzug ſelbſt beſchließt, nicht leer bleiben; denn dadurch würde die Handlung ſichtbar unterbrochen, und ihr Fortgang unwahrſcheinlich werden. — Übrigens bemerken wir hier noch, daß die Benennung Scene einen weitern Umfang hat, als der Begriff, den wir mit Auftritt verbinden. Unter Scene verſteht man nicht blos den eben genannten Theil einer dramatiſchen Dichtung und Vorſtellung, ſondern auch die Bühne ſelbſt, und in noch ausgedehnterm Sinne ſogar den Ort und das Land, wo die Handlung des Schauſpieles vorfällt. — Das Trauerſpiel oder die Tragödie iſt die dramatiſche Bearbeitung einer erhabenen Handlung, welche in dem Ringen einer oder mehrerer theilnehmenden Perſonen mit dem, durch Leidenſchaften oder Verkettung der Umſtände herbeigeführten Schickſal ihren Grund hat; denn nur darin kann der Menſch ſeine Kraft und Sittlichkeit bewahren. Das Gemüth des Zuſchauers fühlt ſich erhoben durch die Kraft, welche der Menſch in dem Streite mit dem Schickſale oder der Leidenſchaft beweiſt, und ermuthigt, in gleichem Falle mit gleicher Kraft gegen die äußere Nothwendigkeit anzukämpfen. Ein unglücklicher Ausgang iſt kein weſentliches Erforderniß des Trauerſpiels; aber ein ernſter Ausgang iſt durchaus nothwendig, damit nicht die in dem Zuſchauer erregten Gefühle der Beſorgniß, des Mitleidens, und beſonders die Erhebung des Gemüths, welches der Hauptzweck jeder Tragödie iſt, wiederum zerſtört werden. — Hieraus ergibt ſich, daß die Wahl des Gegenſtandes von der größten Wichtigkeit iſt. Der Trauerſpieldichter kann ſeinen Stoff aus der Geſchichte nehmen, oder ihn ſelbſt erfinden. Im erſtern Falle ſteht es ihm, wie jedem andern Dichter, frei, die Begebenheiten und Charaktere anders zu ordnen und zu halten, als ſie in der Geſchichte erſcheinen; nur muß er in der Veränderung wirklicher und in der Hinzudichtung neuer Umſtände vorſichtig ſein, damit die innere Wahrheit nicht verletzt werde. Übrigens iſt ein hiſtoriſcher Stoff wegen des höhern Intereſſe und der größern Wahrſcheinlichkeit der vortheilhafteſte. Das Trauerſpiel iſt in Hinſicht auf den Gegen-

ſtand am nächſten mit dem Heldengedichte verwandt. Beide erfordern Handlungen von Wichtigkeit; allein das Heldengedicht erzählt ſie als vergangen, das Trauerſpiel ſtellt ſie als gegenwärtig und wirklich dar, wodurch es einen höhern Grad von Stärke erhält. Das Heldengedicht umfaßt einen aus mehreren Begebenheiten und Umſtänden zuſammengeſetzten Gegenſtand, und ſchildert den Helden in vielfachen Verhältniſſen und Lagen; das Trauerſpiel iſt mehr auf eine Handlung und den dadurch zu bewirkenden Glückswechſel beſchränkt. Die Wichtigkeit der Handlung, die zunächſt in dem hohen Grade der Thätigkeit, Kraft und Anſtrengung der handelnden Perſonen, und in der Glücksveränderung, welche dadurch bewirkt wird, beruht, und die Theilnahme der Zuſchauer kann ſehr geſpannt und erhöht werden, wenn der Dichter eine ſolche Begebenheit wählt, die an ſich oder in ihren Folgen einen beſonders großen und merkwürdigen Einfluß auf die Menſchheit gehabt hat. — Die Handlung des Trauerſpiels vornehmlich muß ein abgeſchloſſenes Ganze ausmachen, deſſen Theile mit einander in genauer Verbindung und in ſolchem Verhältniſſe ſtehen, daß keiner derſelben ohne Veränderung und Störung des Ganzen wegfallen kann. Bei dem Mangel eines einleitenden Anfangs der Handlung würde der Zuſchauer ſich die Thätigkeit der theilnehmenden Perſonen nicht erklären können; er würde ungeduldig werden. Daher iſt es nöthig, ihn ſchon frühe mit der Veranlaſſung jener Thätigkeit, mit der Wichtigkeit der Handlung, ſo wie mit den Mitteln und Hinderniſſen derſelben bekannt zu machen. Dieſes geſchieht, wie oben geſagt, durch die Expoſition; und ſie findet gleich im Anfange durch Unterredung der theilnehmenden Perſonen ſtatt. Weſentliche Theile des Trauerſpiels ſind ferner die Peripetie und die Kataſtrophe, welche zum Ende führt. Erſtere iſt die Glücksveränderung, oder der Übergang aus einem glücklichen in einen unglücklichen Zuſtand, oder umgekehrt. Sie muß, wie der Ausgang, durch natürliche und vorbereitete, nie durch blos wundervolle Mittel herbeigeführt werden. Kataſtrophe aber nennt man im Trauerſpiele denjenigen Zeitpunct, welcher in den Schickſalen der Hauptperſonen eine wichtige und entſcheidende Veränderung hervorbringt. — Auch in Hinſicht der Einheit der Handlung wird bei dem Trauerſpiele daſſelbe erfordert, was wir deshalb im Allgemeinen oben ſchon angeführt haben. Um dieſe Einheit nicht zu verfehlen, muß der Trauerſpieldichter den Zuſammenhang der Handlung gehörig überdenken. Hier muß er ſein vornehmſtes Augenmerk auf die Haupthandlung und die Hauptperſonen richten, und epiſodiſche Vorfälle und Nebenperſonen zum Vortheil jener benutzen, ohne dadurch das Intereſſe des Zuſchauers zu theilen oder zu ſchwächen. — Was die Perſonen anlangt, ſo ſind weder vollkommen tugendhafte, noch durchaus laſterhafte Perſonen für das Trauerſpiel geeignet; den erſtern fehlt es an Wahrſcheinlichkeit, ſie erregen blos kalte Bewunderung, aber keine Theilnahme; die ganz bösartigen hingegen können uns nur mit Unwillen und Abſcheu erfüllen. Auch muß die Würde und Größe der tragiſchen Perſonen mit der Wichtigkeit der Handlung im Verhältniſſe ſtehen. Die handelnden Perſonen müſſen Menſchen der erſten Gattung ſein, d. h. ſie müſſen eine vorzügliche Kraft der Seele beſitzen. Die Größe ihrer Sitten, ſowohl im Guten als im Böſen, äußert ſich in ſtarken und muthvollen Entſchließungen und Handlungen, in kühnem Unternehmungsgeiſte, und in kräftigen, oder auf wichtige Dinge gerichteten Leidenſchaften. Denn nicht blos die Heftigkeit der Leidenſchaften macht ihre

Größe aus, ſondern die Kraft des Geiſtes, von der ſie begleitet ſind, und das Ziel, wohin ſie ſtreben. Eben ſo wenig trägt der Rang, den der Dichter ſeinen tragiſchen Perſonen beilegt, zur Größe ihrer Sitten bei; obgleich eben nach dieſer Verſchiedenheit des äußern Ranges und des Wirkungskreiſes der Unterſchied zwiſchen heroiſchem und bürgerlichem Trauerſpiel bis jetzt ſtatt gefunden hat. Doch hat der Dichter ſich bei der Größe der Sitten wohl in Acht zu nehmen, daß er nicht ins Abenteuerliche verfalle. — Die dichteriſche Wahrheit der Sitten iſt die oben verlangte Übereinſtimmung der Reden und Handlungen der Perſonen mit ihren Verhältniſſen und ihrem Charakter. Außerdem muß der Dichter den Charakteren Contraſt und Mannichfaltigkeit, und jene Grundzüge moraliſcher Güte geben, die der Erregung der Theilnahme, des Mitleids und der Beſorgniß fähig ſind. — Der Ausdruck und die Sprache des Trauerſpiels müſſen dem Stande, dem Charakter und dem Gemüthszuſtande der tragiſchen Perſonen gemäß ſein. Für das heroiſche Trauerſpiel iſt die metriſche Form am vortheilhafteſten; doch findet dieſe auch bei dem bürgerlichen ſtatt, obgleich man hier häufiger die proſaiſche Einkleidung wählt. Bei uns Deutſchen ſind die fünffüßigen Jamben von verſchiedener Länge die gewöhnlichſte Versart. Doch haben ſich Neuere, nach dem Vorgange der Spanier, auch der gereimten Trochäen mit Wirkung bedient. — Urſprünglich waren die Tragödien gemiſchte lyriſche und erzählende Geſänge zur Ehre des Bacchus bei dem Feſte der Weinleſe, wie noch der Name andeutet. Die Spuren dieſes feſtlichen Urſprungs der griechiſchen Tragödie verloren ſich nie aus derſelben; und die Begleitung von Tanz und Muſik blieb, ſo lange noch ein griechiſches Trauerſpiel aufgeführt wurde (ſ. d. Art. Griechiſche Literatur). Die Erfindung der Tragödie bei den Griechen ſchreibt man gewöhnlich dem Theſpis zu (ſ. d. Art.). Der wirkliche Schöpfer der Tragödie war Äſchylos. Theſpis hatte nur einen Schauſpieler auftreten laſſen, der durch bloße Erzählungen, die er von Zeit zu Zeit herſagte, den Chor ablöſen mußte, um der Vorſtellung mehr Reiz zu geben. Äſchylos verwandelte die Darſtellung in wirkliche Handlung, indem er noch einen zweiten, auch wohl einen dritten und vierten Schauſpieler gebrauchte, den Dialog erfand, und, durch die Freigebigkeit des Staats unterſtützt, der Aufführung mehr Würde verſchaffte. Nun ward einer ſeiner Schauſpieler der Held des Stücks, und erregte vorzüglich die Aufmerkſamkeit und Theilnahme der Zuſchauer. Der Chor bekam eine untergeordnete Rolle, und die Geſänge deſſelben wurden abgekürzt, obgleich ſie immer noch unverhältnißmäßig lang und im höchſten lyriſchen Schwunge abgefaßt waren, der ſelbſt ſich bisweilen im Dialog findet. Äſchylos ſah überhaupt mehr auf Größe als auf Schönheit; er erſchütterte und flößte mehr Entſetzen als Rührung ein. In ſeinen Trauerſpielen ſind noch viele Spuren von Rohheit; allein es herrſcht auch ein Reichthum großer und auffallender Züge darin. Die Handlung iſt überaus einfach, ohne Verwickelung. Der Chor beſchäftigt ſich nicht mehr mit Abſingen von Geſängen, die auf den Inhalt des Stücks keinen Bezug haben, ſondern er gehört zum Ganzen, iſt der Vertraute der handelnden Perſonen, der Rathgeber der Könige, der Tröſter der Unglücklichen, das Schrecken der Tyrannen. Äſchylos führte ſtatt der Weinhefen, womit die Schauſpieler des Theſpis ihr Geſicht beſchmierten, die Larven ein, und ahmte durch lange ſchleppende Gewänder und hohe Kothurnen den erhabenen Wuchs und das ſtolze majeſtetiſche Anſehen, welches man

den alten Heroen beilegte, nach. Statt des ehemaligen ſchlechten Bretergerüſtes erhielt er eine mit Maſchinen und Decorationen verſehene Bühne, und ſeine Schauſpieler übte er faſt immer ſelbſt in der Declamation (ſ. Äſchylus). Ihm folgte Sophokles (ſ. d. Art.), ein vorzüglicher Meiſter der tragiſchen Kunſt, welcher Größe und Schönheit zu vereinigen, und die Leidenſchaften der Theilnahme, des Mitleidens und des Bedauerns auf das innigſte zu erregen wußte. Euripides (ſ. d. Art.), weniger erhaben und groß, als Äſchylos und Sophokles, verſtand vorzüglich die Kunſt zu rühren, allein in der Anordnung ſeiner Stücke war er weniger glücklich, verletzte oft die Wahrſcheinlichkeit und die Einheit der Handlung, und verfehlte nicht ſelten die Auflöſung des Knotens. Durch dieſe drei großen Männer wurde das griechiſche Trauerſpiel ausgebildet. Ihnen folgten ſehr viele andere griechiſche Dichter, von denen uns aber nichts übrig geblieben iſt. Unter den deutſchen Trauerſpieldichtern ſind die berühmteſten: J. E. Schlegel, Weiße, von Cronegk, von Brawe, Leſſing, von Gerſtenberg, Leiſewitz, Klinger, von Göthe, von Schiller, A. W. Schlegel, von Collin, Öhlenſchläger, Werner, Grillparzer, Klingemann u. ſ. w. Übrigens iſt die neuere Tragödie in einzelnen Artikeln abgehandelt worden. — Das Luſtſpiel oder die Komödie iſt die dramatiſche Darſtellung einer komiſchen Handlung, deren Vorfälle ſowohl als die Sitten und Charaktere der handelnd dargeſtellten Perſonen zur Beluſtigung und Unterhaltung der Zuſchauer dienen ſollen. Der Gegenſtand dieſer Schauſpielgattung iſt alſo das Privatleben der Menſchen, ſowohl der Höchſten wie der Niedrigſten, mit allen ihren dort ſich äußernden Thorheiten, Fehlern, Vorurtheilen und Tugenden. Nicht blos das Lächerliche, Einſeitige und Haſſenswürdige, auch das Edle, Liebenswürdige und Gefällige in den menſchlichen Lebensweiſen liegt in dem Gebiete der Komödie, und oft werden in derſelben Charaktere und Vorfälle verſchiedener Art und Wirkung dargeſtellt. Denn man würde den Begriff des Komiſchen zu ſehr beſchränken, wenn man blos das Lächerliche darunter verſtehen wollte (ſ. d. Art. Komiſch). Der Dichter kann die Handlung des Luſtſpiels entweder ganz erfinden, oder auch aus der Wirklichkeit einen Stoff zur Bearbeitung wählen. Das Erſtere iſt das Gewöhnlichſte, aber das Luſtſpiel wird treffender, anziehender und lehrreicher durch die Beziehung auf ſolche Begebenheiten und Perſonen, die der Zuſchauer als gleichzeitig, und als Vorfälle und Perſonen aus der gegenwärtigen Welt erkennen kann. Jedes Volk und jede Zeit haben ihre Sitten, ihre Gebräuche und Meinungen vom Anſtändigen und Unanſtändigen; daher kann der Luſtſpieldichter nur gewinnen, wenn die Haupthandlung, die Perſonen und die Scene ſeines Stücks einheimiſch ſind. Durch zu großes Anſchließen an den geſellſchaftlichen Geſchmack der Zeit entſteht jedoch das zwar feine, aber auch unpoetiſchere Converſations-Luſtſpiel, in welchem alles auf Gewandtheit der Intrigue, Charakterwahrheit und Witz im Einzelnen beruht. — Das Komiſche des Luſtſpiels wird entweder durch die Charaktere, oder die Situationen, oder durch beide zugleich erzeugt. Die letztere Gattung des Komiſchen, welche nämlich durch den Contraſt des Charakters mit der Situation hervorgebracht wird, iſt gewiß die wirkſamſte. Man theilt übrigens das Komiſche in das hohe und niedere ein; eine Eintheilung, die nicht nach dem Stande der vorgeſtellten Perſonen, ſondern nach der Beſchaffenheit des Stoffs und ſeiner Behandlungsart zu beſtimmen iſt. Doch fallen die Grenzen oft zuſammen.

Wenn das Niedrigkomiſche, welches aber nicht in das Gemeine und Widerliche fallen darf, in einem Luſtſpiele herrſchend iſt, ſo heißt es eine Poſſe oder eine Farce (ſ. d. Art.). Ein Charakterſtück nennt man hingegen ein ſolches Schauſpiel, wo der Dichter hauptſächlich ſeinen Fleiß auf Darſtellung und Entwickelung eines Hauptcharakters verwandte. Schauſpiele dieſer Art haben überaus viel Anziehendes, wenn ſie gehörig in der Natur und Wahrheit gegründet ſind; nur erfordern ſie eine geſchickte Anordnung und Verwickelung der Begebenheiten, die hier allemal aus dem Charakter der Hauptperſon entſpringen, oder wenigſtens mit demſelben in beſtändiger Beziehung ſein müſſen, ohne daß doch dieſem die übrigen Perſonen ganz aufgeopfert werden. Ein Luſtſpiel darf kein einzelnes Portrait, es ſoll ein volles, reichhaltiges Gemälde des Lebens ſein, und in einzelnen Charakteren nicht blos ein Individuum, ſondern die ganze Gattung darſtellen. — Wenn der Dichter die Anhäufung und Verwickelung wichtiger Schwierigkeiten und Vorfälle mehr als die Schilderung der Charaktere der handelnden Perſonen ſein Geſchäft ſein läßt, ſo entſteht das Intriguenſtück. Die Verwickelung (der Knoten) oder die Intrigue des Luſtſpiels entſpringt aus der Anordnung und Verflechtung der einzelnen Vorfälle und Begebenheiten, woraus die ganze dramatiſche Handlung beſteht, durch die Spannung und Erregung der Ungeduld des Zuſchauers in Hinſicht des Ausgangs. Durch Mitwirkung der verſchiedenen Situationen und Charaktere und durch die allmählige Hebung der gegen die Haupthandlung erregten Schwierigkeiten, aber nicht auf eine gewaltſame Weiſe muß die Auflöſung des Knotens erfolgen. Die Verwickelung ſowohl als die Auflöſung müſſen nicht blos im Reiche der Möglichkeit liegen, ſie müſſen auch als ein natürliches und wahrſcheinliches Ergebniß aus dem Bau des Ganzen, aus den Charakteren, Begebenheiten und Situationen hervorgehen. So wie richtige Haltung und Darſtellung der Charaktere, Leidenſchaften und Begebenheiten weſentliche Erforderniſſe eines guten Luſtſpiels ſind, ſo wird auch die Wahrſcheinlichkeit der Haupt- und Nebenhandlungen dann um ſo mehr erfordert, wenn der Stoff aus dem gewöhnlichen Leben genommen wird. Nur muß dieſe Wahrſcheinlichkeit nicht zum Gemeinen, oder gar zum Ekelhaften hinabſinken, obgleich ein gewiſſer Grad von Übertreibung bei Schilderung der Charaktere und Begebenheiten nach Maßgabe des Stoffes ſtatt finden kann. Die ſeltener und vereinzelt ſich äußernden komiſchen Charakterzüge können nämlich mehr gehäuft und verſtärkt, die Veranlaſſungen dazu mehr vervielfacht werden, um den Charakter von allen Seiten und nach allen ſeinen Abſtufungen zu zeigen; nur darf die Schilderung, außer in der eigentlichen Poſſe, nicht in Caricatur oder Übertreibung jeder einzelnen Charakteräußerung ſo ausarten, daß die innere Wahrſcheinlichkeit durchaus verloren geht. — Nicht minder wird vom Luſtſpiel Einheit, Vollſtändigkeit und Intereſſe der Handlung gefordert. Die mit der Haupthandlung verbundenen, oder in dieſelbe eingewebten Nebenhandlungen oder Epiſoden müſſen jener beſtändig untergeordnet bleiben, und ſo wenig ihr Fortſchreiten hemmen, als ihren Zuſammenhang unterbrechen. — Der Dialog des Luſtſpiels muß den Charakteren, den Verhältniſſen und Leidenſchaften der redenden Perſonen, ihrer jedesmaligen Lage und der Sprache des geſellſchaftlichen Lebens gemäß, dabei lebhaft, abgerundet und natürlich ſein. Bei den Griechen und Römern waren die Luſtſpiele durchgehends metriſch, die Neuern ahmten dieſe Form nach, jetzt wendet man gewöhnlich nur bei kleinern, feinen Luſtſpielen die

metriſche Form (des Alexandriners) an. Ertheilt auch der proſaiſche Dialog der Nachahmung einen höhern Grad von Natürlichkeit, ſo kommt ſie doch dem gemeinen Leben zu nahe. — Der Willkür des Dichters iſt faſt ganz die Wahl des Titels für ſein Luſtſpiel überlaſſen; wenn nur von dem Inhalte oder Ausgange des Stücks nichts im Voraus verrathen wird. — Nicht blos Beluſtigung und Unterhaltung der Zuſchauer, ſondern mittelbar auch ihre Belehrung und ſittliche Verbeſſerung durch lebendige Darſtellung menſchlicher Güte, Thorheit und Untugend, und durch Aufdeckung und Entwickelung der verborgenen Falten des menſchlichen Herzens iſt Endzweck des Luſtſpiels. Dieſer Endzweck kann aber nicht durch kalte, wenn auch noch ſo glänzende, Gemein- und Sinnſprüche, nicht durch moraliſche Betrachtungen, ſondern hauptſächlich nur durch das Beiſpiel der in Handlung und Thätigkeit geſetzten Perſonen erreicht werden. — Übrigens hängt die Wirkung des Luſtſpiels bei der theatraliſchen Vorſtellung hauptſächlich von der mimiſchen Darſtellung ab. Hierauf muß der Luſtſpieldichter Rückſicht nehmen, und durch Andeutung des mit der Unterredung zu verbindenden Spiels dem Leſer ſowohl als dem Schauſpieler zu Hülfe kommen. Der Schauſpieler kann aber die Wahrheit und Täuſchung des Stücks durch eine leichte, lebhafte und natürliche Darſtellung, die durchaus keine Kunſt ahnen laſſen darf, ſehr heben. — Die Komödie bei den Griechen ſoll um 580 v. Chr. von Suſarion erfunden worden ſein, der auf einem Bretergerüſte die Thorheiten und Laſter ſeiner Zeit angriff. Die urſprüngliche Form des Luſtſpiels unterſchied ſich von der gegenwärtigen gar ſehr, denn die alte Komödie der Griechen beſtand aus dramatiſch-epiſchen Geſängen, die mit Tanz verbunden waren, womit umherziehende Luſtigmacher die Leute in den Dörfern unterhielten. Daher entſprang auch der Name Komödie, der ſo viel wie Dorfgeſang bedeutet. Der Inhalt dieſer Geſänge war überaus fröhlich und poſſenhaft, oft ausſchweifend und unanſtändig; indeß wenig von den damaligen Tragödien unterſchieden, welche bei den Feſten der Weinleſe zu Ehren des Bacchus in begeiſterter Luſt abgeſungen wurden. Nach und nach wurden jedoch die Tragödien ernſthaft und anſtändig; ſie dienten zum Vergnügen der Stadtbewohner; die Komödien hingegen behielten ihren fröhlichen Charakter bei, wurden bisweilen von einer Art dramatiſcher Vorſtellung begleitet, und machten hauptſächlich die Beluſtigung des attiſchen Landvolks aus. Selten nur kamen ſolche Geſellſchaften von Komödianten nach Athen, wo ſie von der Regierung nur geduldet wurden. Endlich wurde auch eine ordentliche Geſellſchaft von Komödianten zu Athen errichtet, und mehrere Veränderungen der Komödie wurden von der Tragödie entlehnt. Eine Hauptperſon, ein tanzender und ſingender Chor, mehrere Schauſpieler und eine ſchickliche Bühne wurden für die Komödie eingeführt; auch ſuchte man durch Masken die perſönliche Satyre, welche in der alten Komödie vorherrſchte, zu mildern. Hierüber ſehe man Kannegießers Werk über die komiſche Bühne von Athen. Epicharmus führte die Einheit der Handlung ein, und bildete ſeine Stücke nach der Form des Trauerſpiels. Seine Komödien wurden in Griechenland, beſonders in Athen, mit Beifall aufgenommen, und unter ſeinen Nachfolgern zeichneten ſich beſonders Phormes, Magnes, Krates, Kratinus, Eupolis, Pherekrates und Ariſtophanes aus. Indeſſen blieb perſönliche Satyre noch immer der Hauptgegenſtand, und ſowohl obrigkeitliche als Privatperſonen wurden mit Namen genannt und angeführt. Vergebens

wurde dies durch Volksbeſchlüſſe und Geſetze verboten. Erſt mit dem Ende des peloponneſiſchen Krieges erhielt die Komödie in Griechenland eine neue Geſtalt. Es begann nun die ſogenannte mittlere Komödie. Die neuen Oligarchen nahmen, um ihre Macht auch in dieſer Rückſicht zu ſichern, dem Volke die Freiheit, die Maßregeln der Regierung ferner zum Gegenſtande des Spottes zu machen. Es ward durchaus verboten, lebende Perſonen namentlich auf die Bühne zu bringen, und der Chor, der bis jetzt der Haupturheber der Schmähungen geweſen war, wurde abgeſchafft, dagegen kamen mit den allgemeinen Charakterſchilderungen auch die Charaktermasken auf und die Bildniſſe auf den Larven verſchwanden. Selbſt Ariſtophanes mußte ſich in ſeinen letzten Stücken dieſer Veränderung unterwerfen; und ſo trat an die Stelle der vormaligen Zügelloſigkeit mehr Anſtand und Sitte. Die Gegenſtände des Luſtſpiels wurden indeſſen immer noch, wie vorher, aus der Fabel und Geſchichte genommen; aber die Schilderungen des Sonderbaren, Thörichten und Lächerlichen enthielten mehr allgemeine als individuelle Züge. Nur ſelten kam der Chor wieder zum Vorſchein, und alsdann wurden, wie früher, Zwiſchenſpiele und Geſang unter die Declamationen gemiſcht. Zu der neuern Komödie der Griechen gehört (300 J. v. Chr.) Menander, der durch die Feinheit ſeines Witzes, durch ſeine Laune und die Regelmäßigkeit ſeiner Stücke eine neue Periode des griechiſchen Luſtſpiels herbeiführte. Von ihm und dem Philemon ſind uns nur Bruchſtücke übrig geblieben. — Nicht viel glücklicher waren wir in Hinſicht der nachahmenden römiſchen Luſtſpieldichter, unter denen Plautus und Terentius die einzigen ſind, von welchen wir vollſtändige Werke dieſer Art erhalten haben. — Über das Theater der neuern Völker ſ. die beſondern Artikel.

Schauſpielhaus, ſ. Theater.

Schauſpielkunſt iſt die Kunſt, dramatiſche Werke durch theatraliſche Darſtellung dem Ohr und dem Auge zu verſinnlichen. Diejenigen, welche dieſe Verſinnlichung dadurch bewirken, daß ſie ſich ſtellen, die in dem dramatiſchen Werke als handelnd gedachten Perſonen zu ſein, heißen Schauſpieler. Auf Verſtellung, auf Täuſchung fremder Einbildungskraft vermittelſt der Sinne des Gehörs und des Geſichts beruht ſonach die Ausübung dieſer Kunſt. Daher bezeichnet im Griechiſchen ein und daſſelbe Wort (ὑποκριτής) den Heuchler und den Schauſpieler. Der letztgenannte muß die Perſon, welche er ſcheinen will, ſich zuvörderſt im Geiſte vorſtellen, und ſie ſodann durch ſeine wirkliche Perſon, ſoweit es deren Beſchaffenheit zuläßt, verſinnlichen, darſtellen. Jene Thätigkeit des Geiſtes, beſonders der Einbildungskraft, heißt die Auffaſſung der Rolle (der geſammten Eigenſchaften der im Drama als handelnd gedachten Perſon); die letztgenannte Thätigkeit (des Geiſtes und Leibes zugleich) nennen wir das Spiel. Der höchſte Zweck der Auffaſſung iſt, die Vorſtellung des Dichters von der darzuſtellenden Perſon mit der Phantaſie zu erreichen. Das höchſte Ziel des Spiels ſoll ſein, durch die Verſinnlichung der Auffaſſung (der eigenen Vorſtellung von der darzuſtellenden Perſon) zu entſprechen. So iſt denn die Kunſt des Schauſpielers in der Theorie nichts anders, als die Fähigkeit, den Gedanken des Dichters in Bezug auf eine gegebene Perſon des Drama in ſeiner Ganzheit aufzufaſſen, des Dichters Vorſtellung zu einer Vorſtellung der eigenen Einbildungskraft zu machen, und dieſelbe an der eigenen Perſon zu verſinnlichen. Weniger die zweite, als die erſte dieſer beiden Fähig-

keiten iſt es, welche den Schauſpieler zum Künſtler macht. Viele haben das Geſchick, Eigenſchaften einer fremden Individualität, die ſie beobachteten, an ihrer eigenen Perſon nachzuahmen. Wenigen iſt es gegeben, eine dramatiſche Perſon in ihrer Ganzheit, alſo auch in ihrem Zuſammenhange mit dem ganzen Drama, nach der dürftigen Anleitung des todten Buchſtabens lebendig in der Einbildungskraft wiederzugeben, und dieſe dichteriſche Nachſchöpfung an ſich ſelbſt täuſchend vor fremde Sinnen heraustreten zu laſſen. Das Geſchäft der Auffaſſung iſt es, welches vom Schauſpieler fordert, was die Erfindung und geiſtige Geſtaltung vom Dichter heiſcht: Streben nach möglichſter Ausbildung aller Seelenkräfte. Das Geſchäft des Spiels (der Darſtellung) richtet ſeinen Anſpruch mehr auf Übung und Ausbildung der phyſiſchen Kräfte und Fähigkeiten, damit es der Einbildungskraft um ſo leichter werde, die phyſiſche Perſon nach dem Bedürfniß ihrer Vorſtellung von dem, was dargeſtellt werden ſoll, zur Verſtellung (ὑπόκρισις) zu beſtimmen. — Wie man ſeine Fähigkeiten zur Schauſpielkunſt, beſonders zur Darſtellung einer gegebenen Rolle, prüfen, und bei Ausübung der Kunſt vom Einſtudiren bis zur wirklichen Aufführung mit ſich ſelbſt in ſeinem Innern verfahren möge, davon findet ſich eine Abhandlung in Müllners Almanach für Privatbühnen 1817. — So wenig die Schauſpielkunſt als eine ſelbſtſtändige angeſehen werden kann, da ſie nur in Verbindung mit der dramatiſchen Poeſie denkbar iſt (denn ſelbſt beim Extemporiren kann dieſe nicht fehlen), und überdies ihre volle Wirkung nur in Verbindung mit denjenigen Hülfskünſten und Handwerksfertigkeiten erreichen kann, welche die geſammte Theaterkunſt ausmachen (z. B. Decorirkunſt, Maſchinerie, Coſtümirung, Geſichtsmalerei u. ſ. f.); ſo gewiß iſt ſie von allen ſchönen Künſten die wirkſamſte; weil eben als Kunſtwerk nichts mehr auf den Menſchen wirken kann, als der Menſch lebend durch den Menſchen dargeſtellt. Dieſe Wirkſamkeit erklärt den Hang zu ihr, den wir bei allen gebildeten Völkern finden. Ihr Keim liegt tief in der Natur des menſchlichen Geiſtes und Gemüths. Es iſt der Keim aller ſchönen Künſte überhaupt: der Trieb, unabhängig von dem Zwange der Wirklichkeit, von ihrer Nöthigung zu Gedanken und Empfindungen, freithätig zu ſpielen mit dem Schein. (Man vergl. Schiller über die äſthetiſche Erziehung des Menſchen.) Der Trieb, anzuſchauen und zu empfinden was wir wollen, nicht was wir müſſen, hat alle ſchönen Künſte erfunden, welche Schiller, treffend genug, die Künſte des Scheins nennt. Der Wunſch, durch den Schein ſo viel als möglich getäuſcht zu werden, muß nothwendig die lyriſche und epiſche Dichtkunſt zur dramatiſchen, und den mündlichen Vortrag der letztgenannten zur Schauſpielkunſt ſteigern, ſo lange die Bildung eines Volks und mit ihr die Anſprüche der Geiſter und Gemüther auf jenen Genuß des Scheins, im Steigen begriffen ſind.

Was wir erſehnen, will ſich nicht begeben;
Was ſich begibt, iſt nicht, wonach wir ſtreben.

Darum, mitten unter dem, was ſich begibt, erſchafft die Einbildungskraft, was wir erſehnen, und das Talent führt es aus im ſelbſtgewählten fügſamen Stoff. Die Theatergeſchichte aller Völker wird am Ende auf dieſen Quell ſich zurückführen laſſen. — Das Theater in Athen mit ſeinen Tragödien und Luſtſpielen iſt aus den Vorträgen der Rhapſoden und dem Thespiskarren herangewachſen, und die Sakontala des Kalidas iſt unfehlbar mit irgend einer Bänkelſängerei der alten Hindu in gerader Linie verwandt. Da es die Bildung iſt,

welche den Anſpruch auf Genuß des täuſchenden Scheins entwickelt, und da dieſe nur langſam (in der neuern Welt vielleicht nie) ein Eigenthum der Volksmaſſe wird; ſo iſt wahrſcheinlich, daß wir an den meiſten Orten Deutſchlands die erſten Spuren einer eigentlichen Schauſpielkunſt im geſelligen Privatleben der Gebildeten aufzuſuchen hätten, wo es eine vollſtändige Geſchichte dieſer Kunſt gälte. Man ſehe z. B. Blümners Geſchichte des Theaters in Leipzig 1818. Das älteſte gedruckte Stück, welches der ſorgſame Forſcher dort aufgefunden, die Comedia nova Hegendorfii, führt auf dem Titel den Beiſatz: Lipsie non raro in doctissimorum virorum corona acta. Später erſchien ihre Spur unter den Schülern und Studenten, und erſt unter Joh. Velthem (1669) ſcheint ſie dort von einer zu dieſem Zweck vereinten Schauſpielergeſellſchaft öffentlich vor dem Volk ausgeübt worden zu ſein. Dieſer Velthem hatte ſtudirt, und meiſt Studenten bildeten ſeinen Verein. Anderer Orten und früher ſcheint nur in religiöſen Umgängen eine Art von heiliger Schauſpielkunſt öffentlich erſchienen und hier und da von den Handwerksgilden auf öffentlichen Plätzen eine Art dramatiſchen Spiels betrieben worden zu ſein (ſ. Pauls von Stetten Kunſtgeſchichte von Augsburg S. 530), beſonders in den Faſtnachtsſpielen. Die Nachrichten von jenen früheren Zeiten findet man in dem angezeigten Buche Blümners S. 2 ff. zuſammengeſtellt, und ihre Quellen angezeigt. Es ergibt ſich daraus, daß, wenn ſchon die Geſchichte des deutſchen Drama bis auf den Krieg auf der Wartburg zurückgeführt werden kann, und wenn es auch in Klöſtern und Schulen und in den ältern Zeiten ſchauſpielartige Darſtellungen, ſo wie bei religiöſen Umgängen und bei Faſtnachtsmummereien Verkleidungen und Vorſtellungsſpiele gegeben, dennoch eine eigentliche öffentliche Schauſpielkunſt erſt mit Velthem (nach ſeiner eigenen, von Blümner a. a. O. gelieferten Unterſchrift: Johann Velten von Halle aus Sachſen) in Deutſchland begonnen habe. — Kaum in dieſer Maße begonnen, hatte ſie ſchon Kämpfe mit der Geiſtlichkeit zu beſtehen, und Velthems Gattin, die nach deſſen Tode die Direction der Geſellſchaft führte, ſchrieb eine Vertheidigung der Schauſpiele gegen einen Diakonus Winkler in Magdeburg (Blümner a. a. O. S. 28). Gegen das Gewicht der Geiſtlichkeit ſcheint das fürſtliche Anſehen die junge Kunſt, gleich bei ihrem Eintritt in das Gebiet der Öffentlichkeit, in Schutz genommen zu haben; denn ſchon Velthem hatte mit ſeiner Geſellſchaft die Erlaubniß erhalten, den Titel königl. poln. und kurfürſtl. ſächſiſcher Hofkomödianten zu führen, obſchon ſie ſich durch Bereiſen mehrerer, beſonders der Meßſtädte, erhielt. Der verliehenen Titel ungeachtet hießen bis in die zweite Hälfte des vorigen Jahrh. hinein dergleichen Geſellſchaften Banden. So wird noch in der Vorrede zu Cronegks Werken, welche nach deſſen Tode ſeine Freunde herausgegeben (1760), in allen Ehren der Kochiſchen Bande gedacht. Die Benennung fiel, als in den Hauptſtädten Deutſchlands ſtehende Bühnen Fuß faßten, den wandernden Geſellſchaften anheim, und wird jetzt auch von dieſen nur bei dem Ausdrucke von Verachtung gebraucht. Man nannte ſie nach dem Orte, wo ſie entſtanden waren, oder herkamen. So iſt im angezeigten Buche Blümners S. 37 in einer Verſtattungsurkunde von 1695 die Rede von der merſeburgiſchen Bande Hermann Heinrich Richters. Später führten dergleichen Geſellſchaften Elendſohn und Haack (welcher ein Privilegium für Sachſen erhielt) u. a. m. — Epoche machte in jener Zeit der wandernden Kunſt die Neuberin (1727), theils durch ihre

freundſchaftliche Verbindung, theils durch ihre Entzweiung mit Gottſched. Hier trat zuerſt das Theater in nähere Berührung mit Kunſt, Wiſſenſchaft und Kritik. Gottſched zu Gefallen, verbrannte die Neuberin den Hanswurſt, und brachte ſpäter Gottſched ſelbſt verſpottend auf die Bühne. Mit dem Anſpruch der Wiſſenſchaft und Kritik auf der einen, und dem Widerſpruch der Theaterpraxis auf der andern Seite, wie ſie hier öffentlich im Gebiet der Literatur laut wurden, war diejenige Wechſelwirkung begründet, von welcher ſich hoffen ließ, daß ſie die Kunſt heben, und die Wiſſenſchaft aufklären und praktiſch machen würde. In der That gingen bald aus dieſem Streite zwei Schauſpieler hervor, welche die Kunſt aus dem höheren Geſichtspuncte betrachteten, und demſelben gemäß behandelten: Koch, der als Student zu der Geſellſchaft der Neuberin gekommen war, und ſpäter auf dem Theater der Schröderin in Hamburg geſpielt hatte; ſodann Eckhof, welcher 17 Jahre lang bei der Schönemanniſchen Geſellſchaft ſtand, die Gottſched nach ſeinem Zerfall mit der Neuberin begünſtigte. Mit einem ſpätern Wortführer unſerer Literatur, mit Leſſing, kam die Bühne zu Hamburg in Wechſelwirkung, welche Ackermann 1764 gegründet, und 1767 an Seyler überlaſſen hatte. Leſſing fing an, der dortigen Bühne Tag für Tag kritiſch zu folgen, und obwohl er durch die Empfindlichkeit der Schauſpieler bald veranlaßt wurde, ſich auf die Kritik der Stücke zu beſchränken (Hamb. Dramaturgie); ſo wirkte er doch unfehlbar ſehr entſcheidend auf die Schauſpieler, beſonders auf Eckhof, welcher damals zu dieſer Geſellſchaft gehörte, und bald den Ruf eines wiſſenſchaftlichen Schauſpielers erwarb, welchen ſelbſt dramatiſche Dichter zu Rathe zogen. (S. Weißens Selbſtbiographie S. 21.) 1768 kam Schröder zu dieſer Geſellſchaft zurück, die er ein Jahr früher verlaſſen hatte, weil Seyler das Ballet aufgab. (S. Schröder.) Aus dem Balletmeiſter wurde ſpäter (1771 ff.) ein Schauſpieler von Bedeutung, ein Theaterdichter, und ein Bearbeiter Shakſpeares. — In Berlin unter Friedrich Wilhelm II. erſchien ein Philoſoph und Kunſtrichter, der berühmte Engel, als Oberdirector an der Spitze des Theaters, und 1796 folgte ihm Iffland, der, wenn auch nicht als Director, doch gewiß als Muſter des durchdachten Spiels, und als dramatiſcher Dichter großen Einfluß auf die Kunſt hatte. (M. ſ. d. beſ. Art.) — Alle dieſe Fortſchritte, welche von Velthem an bis jetzt die Schauſpielkunſt im Einzelnen gemacht hat, haben ſie dennoch im Ganzen nicht viel weiter gebracht, als zu einer Art von Kriſis, wo es ſich erſt entſcheiden zu müſſen ſcheint, ob die Kranke geneſen, oder an Entkräftung ſterben werde. Glänzend zwar hat ſich der Patientin ökonomiſche Lage verbeſſert. Die öffentlichen Theater haben in den wichtigern Städten aufgehört, ſchwankende Privatunternehmungen zu ſein. Sie ſind Sache der Staaten oder der Regenten, und die Schauſpieler reich beſoldete, mit Anſprüchen auf Penſionen ausgeſtattete Staatsdiener geworden. Aber ihre Krankheit iſt ziemlich ſo alt, als ihr erſter Streit mit Gottſched. Sie heißt: Vereinigung des Schauſpiels mit der Oper, welche Gottſched vergebens befehdete. Die wahre Schauſpielkunſt hängt, wie aus den oben entwickelten Begriffen folgt, in ihrem innerſten Weſen mit der dramatiſchen Dichtkunſt zuſammen. Nicht ſo die Oper, welche die Muſik für ihre Herrin erkennt, und ſtatt der Poeſie mit metriſcher Abgeſchmacktheit vorlieb nimmt. Sie raubt der Schauſpielkunſt ihre Prieſter und Prieſterinnen. Was irgend ſingen kann, zieht die einträglichern Stellen bei der Oper vor, und verlernt in ihrem, nicht dem

Sinne des Worts, ſondern dem Notenlaufe der Muſik folgenden Caricaturſpiele das wahre. Der Sinnenreiz, welchen die Oper darbietet, verderbt den Geſchmack des Volks an den Werken der Dichtkunſt, welche hauptſächlich vom Geiſt aus auf das Empfindungsvermögen wirken müſſen. Die Vorliebe des Volks für dieſen Sinnenreiz ſchmeichelt den Bühnenverwaltungen mit reichen Einnahmen, und die Koſten, welche ſie dafür aufwenden müſſen, erſchöpfen die Geldkräfte, welche das Ganze des Theaterweſens aufrecht erhalten ſollen, meiſt allein. Darin ſcheint die Haupturſache zu liegen, warum keine deutſche Hauptſtadt noch ein deutſches Theater hat in dem Sinne, wie Paris ſein Théâtre français beſitzt: eine Künſtlergeſellſchaft, welche ausſchließlich ſich damit beſchäftigt, diejenigen Werke der dramatiſchen Dichtkunſt, welche auf Claſſicität Anſpruch machen, in das theatraliſche Leben zu rufen. Das Burgtheater in Wien iſt davon nur ein Schatten. Die Cenſur hemmt dort den freien Aufflug der Poeſie, und die Meiſterſtücke, womit der gebildete Theil der Nation gegen das Ausland prunkt, erſcheinen oft verſtümmelt. — So ſteht es im Ganzen um die Praxis der Schauſpielkunſt in Deutſchland. Ihrer Theorie mangelt ein vollſtändiges geſchriebenes Syſtem. Was Sonnenfels, Leſſing, Göthe (in Wilhelm Meiſter), Engel, von Seckendorf, Iffland u. a. über dieſe Kunſt geſchrieben haben, hat großen Werth, ohne ein zuſammenhängendes, umfaſſendes Ganzes zu ſein. Die Schauſpielerſtudien von Sievers ſind unklar und verworren. Ein großes ſyſtematiſches Werk, welches der jüngſt verſtorbene Koller ankündigte, iſt, obgleich größtentheils im Manuſcript ausgearbeitet, nicht im Druck erſchienen. Die Schriften von Mercier, Dorat, Riccoboni, Hill (ſ. Theatraliſche Darſtellung) gehören nicht der deutſchen Literatur an, und handeln von der Schauſpielkunſt, wie ſie bei andern Nationen ſich geſtaltete und auszuüben iſt.

Schawl heißt eigentlich der feinſte unter allen bis jetzt bekannten wollenen Zeugen, welcher im Orient verfertigt wird. Die Wolle dazu wird in Tibet (ſ. d. Art.) von einer daſelbſt einheimiſchen Ziegenart gewonnen und heißt dort Touz. Sie iſt ſanfter und feiner als das beſte Biberhaar. In Kaſchmir werden daraus Kopftücher gemacht, welche die Mongolen und Indier das Stück mit 100 Ducaten und darüber bezahlen. Auch zu uns kommen ſogenannte türkiſche zu Umſchlagetüchern beſtimmte Schawls, welche das Stück 1000 und mehr Thaler koſten. In Europa heißen überhaupt alle große Umſchlagetücher der Damen Schawls. Dieſe werden aus Seide, Wolle und Baumwolle von verſchiedenen Farben und Größen verfertigt, am vollkommenſten in Frankreich und England; in beiden Ländern ſeit 1820 auch aus der Wolle der eingeführten kirgiſiſchen Ziege, die der tibetaniſchen gleich ſein ſoll.

Scheeren heißen die Seeklippen auf den Küſten von Schweden und Finnland, vorzüglich vor Stockholm, welche ſich 16 bis 17 Meilen weit ins Meer erſtrecken, und die Einfahrt in die Häfen unſicher machen. Daher die Scheerenflotte, die zur Deckung des Eingangs in die Scheeren dient, und aus Fahrzeugen beſteht, die auch in dem ſeichten Waſſer ſicher fortkommen.

Scheidemünze heißt diejenige Gattung von Metallmünze, welche beſtimmt iſt, bei den im Binnenverkehr vorkommenden kleinern Ausgleichungen von Waaren und Dienſten gebraucht zu werden; ſie beſteht gewöhnlich entweder aus bloßem Kupfer, oder aus ſehr ge-

ringhaltigem Silber. Je gebildeter eine Nation iſt, deſto mehr kleinere Dienſte werden bei ihr gegen Bezahlung verrichtet, deſto mehr ſonſt unbedeutende Dinge erhalten einen Tauſchwerth, deſto mehr Scheidemünze iſt daher erforderlich, um alles, was begehrt wird, zu bezahlen. Mangel an Münze aus edlem Metalle mag in einzelnen Theilen für die mit einander in Verkehr ſtehenden Bürger eben ſo empfindlich ſein als Mangel an Scheidemünze, aber im Allgemeinen ſind die nachtheiligen Folgen des letztern weit ſichtbarer als die des erſtern. Der Tauſchverkehr in Gegenſtänden des täglichen Bedarfs fällt zwar bei weitem nicht ſo ſehr ins Auge, wie der Großhandel; die kleineren Gütermaſſen, welche hier im Verkehr begriffen ſind, gehen beinahe unbemerkt von einer Hand in die andere, allein gerade die Lebhaftigkeit dieſes Verkehrs im Kleinen iſt die Grundlage eines jeden Verkehrs im Großen. Stockt daher, aus Mangel an Scheidemünze, der erſtere Verkehr, ſo muß nothwendig auch der letztere ſtocken. Alle unſere Gewerbe müßten in Stillſtand gerathen, verſchwände auf einmal unſere Scheidemünze, und blieben auch alle unſere harten Thaler und Goldſtücke zurück, denn nichts gäbe es, was den Übergang der Erzeugniſſe menſchlicher Betriebſamkeit in den Kreis des Verbrauchs mehr hindern könnte, als eine ſolche Erſcheinung. — Es iſt aber nicht gleichgültig, in welchem Verhältniſſe die Maſſe von Münze aus edlem Metall zu der Maſſe der Scheidemünze in einem Lande ſtehe, wenn der Zweck, nämlich die Ausgleichung der in den Tauſchverkehr gebrachten Werthe, möglichſt vollkommen erreicht werden ſoll. Als Merkmale, ob in dieſer Hinſicht ein richtiges Verhältniß beobachtet worden, ſind folgende Fälle zu betrachten: ſobald größere Zahlungen mittelſt Scheidemünze geleiſtet werden, oder ſobald die Metallmünze aus edlem Metall im Verkehr eine Aufmünze (Agio) gegen Scheidemünzen tragen, iſt verhältnißmäßig zu viel Scheidemünze im Umlaufe; ſobald hingegen für Scheidemünze eine Aufmünze gezahlt wird, ſobald ſchlechte Sorten und ſelbſt falſche Scheidemünzen in Umlauf geſetzt werden, um nur der Verlegenheit bei kleinen Zahlungen abzuhelfen, iſt zu wenig von dieſer Münzgattung im Lande vorhanden. — Der Metallwerth der Scheidemünze kann übrigens ſo unbedeutend ſein, daß er gar nicht einmal in Betracht kommt, und ſie kann dennoch ihren Zweck, nämlich die Ausgleichung der kleinſten Vermögenstheile unter den Staatsbürgern, vollkommen erfüllen; denn während bei der Gold- und Silbermünze immer der Charakter einer Waare vorherrſchend iſt, ſo iſt es bei der Scheidemünze immer der eines reinen Werthausgleichungsmittels. KM.

Scheiden heißt in der Chemie die Beſtandtheile eines zuſammengeſetzten Körpers von einander trennen; die Chemie ſelbſt wird von dieſer in ihr Gebiet gehörigen Operation Scheidekunſt genannt. Vergl. d. Art. Auflöſung und Chemie.

Scheidewaſſer iſt Salpeterſäure mit mehr (einfaches) oder weniger (doppeltes Scheidewaſſer) Waſſer verdünnt. Es wird durch Schwefelſäure mittelſt der Deſtillation in vorgeſchlagenes Waſſer aus dem Salpeter erhalten. Je reiner dieſer iſt, deſto beſſer wird das Scheidewaſſer. Im reinen Zuſtande muß es Silber oder Blei ohne weißen Rückſtand klar auflöſen. Es dient als das vorzüglichſte Auflöſungsmittel der mehrſten Metalle, und färbt Haut und Seide dauerhaft gelb. Königswaſſer oder Goldſcheidewaſſer, das Auflöſungsmittel des Goldes und des Platins, wird aus Scheidewaſſer und

⅓ Salzſäure bereitet, auch dient ſtatt letzterer Kochſalz oder Salmiak.

Scheidung, ſ. Ehe.

Schein, in pſychologiſcher Hinſicht, iſt das Verhältniß der Gegenſtände zu unſerm Vorſtellen, oder dasjenige an der Erſcheinung (ſ. d. Art.), wodurch wir zum Irrthum verleitet werden. Jeder Irrthum gründet ſich daher auf einen Schein, iſt aber nicht ſelbſt und an ſich Irrthum (ſ. d. Art.). Ein Schein findet ſtatt, wenn die Erſcheinungen ſo beſchaffen ſind, daß einerlei Gegenſtände verſchiedene, oder verſchiedene Gegenſtände einerlei Vorſtellungen erwecken, ſo daß dadurch der Urtheilende leicht verleitet wird, jene für verſchieden, dieſe für einerlei (in Hinſicht auf Natur, Eigenſchaften, Urſache, Wirkung) zu halten. Wer nach dem Scheine urtheilt, irrt, und hält einen Gegenſtand für etwas, was er nicht iſt (z. B. eine Bildſäule für eine lebendige Perſon), oder für das nicht, was er doch iſt. Inſofern aber der Schein immer auf einem ſubjectiven Grunde beruht, iſt er gleichſam der Schatten der Wahrheit, das auf der Oberfläche nachgeahmte Sein; und je größer der Schein iſt, deſto größer iſt auch die Scheinbarkeit, und deſto verzeihlicher der Irrthum; je geringer der Schein, deſto größer die Ungereimtheit des Irrenden. Um den Schein zu widerlegen, muß man die Urſachen deſſelben kennen und ihn aufdecken. Da der Schein ein ſubjectives Verhältniß iſt, ſo liegen auch die Gründe deſſelben zunächſt in unſerer auffaſſenden und erkennenden Thätigkeit, ſo wie in dem ganzen Verhältniſſe unſerer geiſtigen Kräfte. Denn die Wahrnehmungsfähigkeit äußerer oder innerer Erſcheinung (innerer und äußerer Sinn) hat ihren beſtimmten Wahrnehmungskreis und Wahrnehmungspunct, und was den äußern Sinn insbeſondere betrifft, ſo verurſacht z. B. die beſondere, zum Theil krankhafte Beſchaffenheit unſerer Sinnesorgane auf mannichfaltige Weiſe Schein. Hiernach gibt es einen optiſchen, akuſtiſchen ꝛc. Schein. Wer alſo das ſubjective Verhalten unſerer Sinnesorgane, z. B. des Geſichts (hier iſt im eigentlichen Sinne von Schein die Rede), zu den Gegenſtänden für etwas Objectives, d. h. für eine wirkliche Beſchaffenheit der letztern, nimmt, der irrt, durch Sinnenſchein verleitet. Aber dabei wirkt größtentheils die Einbildungskraft mit, welche die mangelhafte Sinnenempfindung ausfüllt, das Gegebene vergrößert, und bei der Vergleichung der Gegenſtände Einbildungen unterſchiebt, die der Urtheilende leicht für Sinneswahrnehmungen hält. Ferner entſteht auch der Schein unmittelbar aus der Einbildungskraft (Schein der Einbildungskraft), wenn die Bilder derſelben zu ſtark werden, ſo daß ſie an Lebhaftigkeit den Sinnesanſchauungen ſich annähern, oder willkürliche Ideenverbindungen ſtatt Urtheile ſich eindrängen; das Gedächtniß und die Erinnerungskraft erzeugt den Schein, indem wir manches vergeſſen, was wir dann als nicht vorhanden betrachten. Der Verſtand bewirkt den Schein durch Mangel an Selbſtthätigkeit, Mangel an Aufmerkſamkeit auf die Denkgeſetze (daher der logiſche oder dialektiſche Schein, der in der Nachahmung der Denkformen beſteht), Armuth an Kenntniſſen; ſo auch Verwechſelung gewohnter Zeichen mit den Sachen, und endlich die Herrſchaft der Gefühle und Neigungen über uns. So wirkt auch überhaupt Schwäche und Krankheit des Erkenntnißvermögens, und die verſchiedenen Lagen und individuellen Verhältniſſe der Menſchen. Der Vernunftſchein im Gegenſatz des empiriſchen, der durch

die Erfahrung erkennbar iſt, beruht auf der Neigung des Menſchen, gewiſſe Vorſtellungen des Überſinnlichen für Erfahrungsgegenſtände zu halten, oder die Geſetze der Wirklichkeit auf das Ideale auszudehnen. Der Schein verſchwindet entweder, ſobald er aufgedeckt wird, dann nennen wir ihn Blendwerk, bei den Sinnesgegenſtänden Betrug der Sinne (ſ. d. Art.) oder richtiger Sinnentrug — denn der Betrug deutet mehr auf böſe Abſicht — oder er bleibt, und wir überlaſſen uns ihm gern; dann wird er Illuſion (ſ. d. Art.) genannt. Einen ſolchen bewirkt die Kunſt. T.

Scheintod iſt der Zuſtand eines Menſchen, da alle Äußerungen des Lebens, welche von andern Menſchen bemerkt werden können, fehlen, und doch im Innerſten des Körpers noch Leben vorhanden iſt, oder mit andern Worten, wenn die äußern Erſcheinungen des Lebens fehlen, die innern Bedingungen deſſelben aber noch ſtatt finden. In einem ſolchen Zuſtande kann alſo der Menſch völlig todt ſcheinen, und doch noch leben. Die äußern Bewegungen, wodurch ſich das Leben offenbart, die Muskelbewegungen, der Gebrauch der Sinne, die Gegenwirkung durch Sprache und willkürliche Bewegung, das Athmen, die Wärme des Körpers, die Röthe der Haut, das Schlagen des Herzens und der Arterien, alle dieſe Erſcheinungen können fehlen; ſind aber die innern Bedingungen des Lebens, unverletzte Organiſation der zum Leben nothwendigen Theile des Körpers und gehörige Beſchaffenheit der Flüſſigkeiten deſſelben, noch nicht ſo weit angegriffen, daß ſie des Lebens ganz unfähig ſind: ſo iſt wenigſtens die Möglichkeit vorhanden, daß auch in die Theile, welche ſchon leblos erſcheinen, das Leben wieder zurückkehren könne. So ſehen wir an einzelnen Gliedern, z. B. den Fingern, der Hand, den Füßen, den Ohren, daß ſie von Kälte gleichſam abgeſtorben erſcheinen, daß ſie gefühllos, erſtarrt, ohne Wärme und ohne Bewegung ſind, und doch, wenn ihre innere Organiſation noch nicht zerſtört iſt, durch die gehörigen Mittel wieder das volle Leben in ihnen zurückgerufen werden kann. Wir ſehen ferner an der Ohnmacht, daß der Menſch einige Zeit ohne alle Äußerungen des Lebens da liegen kann, obgleich niemand glaubt, daß kein Leben mehr in ihm ſei, da dieſer Zuſtand gemeiniglich nicht lange dauert, ſondern alle Lebensäußerungen in kurzer Zeit ſich von ſelbſt wieder einſtellen. Indeſſen kann auch der Zuſtand einer tiefen Ohnmacht ſo lange anhalten, daß der Menſch wirklich todt zu ſein ſcheint, und doch kann eben ſo gut das Leben noch in ihm verborgen ſtecken, als bei einer kürzer vorübergehenden Ohnmacht. Ein Menſch, welcher in Aſphyxie liegt (ſ. d. Art.), hat ſogleich von Anfang an ganz den Anſchein eines Lebloſen, allein obgleich viele in dieſem Zuſtande wirklich geſtorben ſind, ſo wurden doch auch manche gerettet und wieder in das Leben zurückgerufen. Gleiche Beiſpiele des Scheintodes liefern uns die Erfrornen, von denen, bei gehöriger Behandlung, mancher wieder zum Leben kommt. Daß aber nicht allein äußere Einflüſſe, ſondern auch innere Vorgänge, welche die Verrichtungen des Lebens einige Zeit hemmen, einen todähnlichen Zuſtand hervorbringen können, davon haben wir gleichfalls mehrere Beiſpiele. — Das innere Leben des Menſchen mit allen davon herkommenden Äußerungen beruht zunächſt vorzüglich auf dem Blute, welches den Stoff zu allem organiſchen Anſatz im Körper hergibt, und auf dem Nerven, welcher das erregende, ſchaffende und ordnende Princip enthält. Eins von dem andern getrennt, kann kein lebendi-

ger Organiſmus beſtehen. Wird dem Nervenprincip der Stoff entzogen, ſo ſtrömt es entweder auf andere Theile mit über, und erregt dieſe, oder zieht ſich in ſich ſelbſt ruhend zurück. Daher entſtehen nach übermäßigem Blutverluſt oft Krämpfe und Verzuckungen, oder Ohnmacht und Scheintod. Wird aber durch heftige Anſtrengung des Nervengeiſtes, durch widrige unmittelbare Einwirkungen auf denſelben von dem Gemüthe aus, das Nervenfluidum erſchöpft, in ſeinen Verrichtungen zerrüttet, geſtört, gebunden, die Einwirkung deſſelben verhindert, oder die Einheit deſſelben von ſeinem Mittelpunct im Gehirn verrückt, und nach einem andern Mittelpuncte (dem großen Sonnengeflechte des Ganglienſyſtems) verſetzt, ſo erſcheint der Theil des Körpers, welchem der Einfluß des Nervengeiſtes entzogen wird, als todte Maſſe, ohne Bewegung, ohne Leben. Daher können auch beſonders Nervenkrankheiten den Scheintod hervorbringen. Hyſteriſche Frauensperſonen verfallen nach heftigen Krämpfen und Verzuckungen nicht ſelten in Ohnmachten, aus denen ſie ſehr ſchwer und erſt nach langer Zeit wieder erwachen. Auch Katalepſie, Starrſucht, Starrkrampf, nimmt oft den Grad von Heftigkeit und Hartnäckigkeit an, daß ſolche Kranke von Unkundigen für todt können gehalten werden. Manche Perſonen, welche ſcheintodt ſind, haben dabei ihr volles Bewußtſein, manche gar nicht. Unter denjenigen, welche ſich bewußt ſind, haben auch manche noch eine Wahrnehmung von der Außenwelt des Gehörs, welches unter allen Sinnen einzig und allein empfänglich bleibt. Bei andern Scheintodten iſt das Nervenſyſtem ſo zerrüttet, daß der Mittelpunct der Wirkſamkeit des Nervenäthers von dem Gehirn nach dem Gangliensyſtem verſetzt iſt, und die Seele zwar ihr Bewußtſein noch, aber ihre Wirkſamkeit nicht mehr im Gehirn, als dem eigentlichen Seelenorgan, ſondern in einem der Geflechte des Gangliensyſtems hat, deswegen auch des willkürlichen Gebrauchs ihrer Bewegungsmuskeln und aller Wahrnehmung durch die Sinne beraubt iſt. Dieſer Zuſtand iſt zwar noch nicht oft genug beobachtet und nicht genau genug erforſcht worden, mag aber ſchon häufiger bei Nervenkranken eingetreten ſein, als man bis jetzt vermuthete. So erzählt Renard (in Mainz — ſ. Journal der prakt. Heilk. v. Hufeland und Harles. 1816, II. St.) von einigen Kataleptiſchen, welche in todähnlichem Zuſtande lagen, ſo daß ſie nicht die geringſte Wahrnehmung der Umgebung mittelſt der Sinne bekamen, das, was man ihnen ſagte oder ſogar laut zuſchrie, nicht hörten, und nicht die Macht hatten, nur einen Finger zu bewegen. Alles dieſes aber änderte ſich, ſobald der Arzt in unmittelbare Verbindung mit den Kranken kam, indem er ihre Hände anfaßte, oder die ſeinigen auf ihre Herzgrube legte. Das, was der Arzt alsdann, wenn auch leiſe, zu ihnen ſagte, verſtanden ſie vollkommen, ſie wußten bei noch krampfhaft verſchloſſenen Augen, wer in der Stube anweſend war, konnten aber nur diejenigen Bewegungen mit ihren Gliedern vornehmen, welche der Arzt ihnen befahl. Zugleich hatten ſie ihr Bewußtſein, und die Kenntniß ihres Zuſtandes, wußten auch, daß ſie nicht in demſelben bleiben würden. Hieraus läßt ſich hinlänglich ſchließen, in welcher qualvollen Angſt diejenigen Scheintodten liegen müſſen, welche ihr volles Bewußtſein und ihr Gehör noch haben, ohne ſich im geringſten bewegen, oder ſonſt nur irgend ein Zeichen ihres Lebens geben zu können. Wenn aber auch nicht alle Scheintodte das Bewußtſein und das Gehör behalten, ſo bleibt doch bei allen die Möglichkeit, aus dieſem Zuſtande

wieder in das Leben mit Bewußtſein zurückzukommen, und ſelbſt im Grabe kann dies noch geſchehen, da zumal das bei uns übliche Begraben der Leichen in Särgen es begünſtigt. (S. d. Art. Beerdigung.) — Die Möglichkeit des Scheintodes nimmt bis zur Wahrſcheinlichkeit in dem Verhältniſſe zu, in welchem ſich die Fälle von denen, wo das Leben unmöglich iſt, bis zu denen, wo der nur ſchnell eingetretene aber kurze Zeit dauernde Mangel an Material des Lebens oder vorübergehende Hemmung des darauf wirkenden Lebensgeiſtes, einen Anſchein von Aufhören des Lebens bewirkte. Die Wahrſcheinlichkeit des Scheintodes iſt daher bei allen Todesarten nicht in gleichem Grade vorhanden. Es wäre Übertreibung, bei einem an unheilbarer Verletzung eines zum Leben nothwendigen Theils an Scheintod zu denken. Eben ſo wenig iſt er bei Verſtorbenen, welche an langwierigen Krankheiten, mit Zerſtörung innerer Eingeweide verbunden, an Lungenſucht, an Lebervereiterung u. d. m. litten, zu erwarten. Dagegen wächſt die Wahrſcheinlichkeit, wenn die Perſon mit übrigens geſunden, oder doch durch langwieriges Leiden nicht zerſtörten Eingeweiden, an bloßer Erſchöpfung der Lebenskraft oder Blutverluſt geſtorben iſt, und dieſe Wahrſcheinlichkeit muß um ſo eher als Gewißheit geachtet werden, je ſchneller jene Urſache des ſcheinbaren Todes auf ſonſt geſunde, oder doch mit unverletzten Eingeweiden begabte Perſonen gewirkt haben, und noch mehr, wenn mehrere dergleichen Urſachen ſich vereinten. Am meiſten hat man deswegen Urſache, bei Wöchnerinnen auf der Hut zu ſein, zumal wenn ſie mit Krämpfen oder an Blutflüſſen ſtarben. Auch anhaltender Kummer, verbunden mit nervenerſchütternden Auftritten, kann Schwäche und Ohnmacht erzeugen, welche letztere ſo tief, ſo hartnäckig und anhaltend werden kann, daß ſie zum Scheintode wird. Auch bei neugebornen Kindern ereignet es ſich nicht gar ſelten, daß ſie ſcheintodt geboren werden. Perſonen, von welchen man vermuthet, daß ſie nur ſcheintodt ſind, dürfen durchaus nicht von einem bequemen und zweckmäßigen Lager weggebracht werden, bis man alle möglichen Verſuche zu ihrer Wiederbelebung gemacht hat. Aber ſelbſt alsdann, wenn dieſe vergeblich angewendet worden ſind, darf man ſie nicht in das Grab legen, bis ein Sachverſtändiger von der Unmöglichkeit, daß noch Leben in ihnen verborgen ſein könne, Gewißheit gegeben hat. Die Behandlung ſelbſt muß ſanft, gradweiſe und kräftig, aber nicht ſtürmiſch und verwirrt unter einander geſchehen, damit durch ein tumultuariſches Verfahren der ſchwach und verborgen glimmende Lebensfunke nicht vollends erlöſche. (S. d. Art. Beerdigung.) H.

Scheitelkreis, ſ. Verticalkreis.

Scheitelpunct, ſ. Zenith.

Schelde (franz. Escaut), ein Fluß, welcher in dem franz. Departement Aisne, auf dem Berge St. Martin, aus einem kleinen See bei dem Flecken Beaurevoir entſpringt, bei Fondé ſchiffbar wird, und bei St. Antring in das Königreich der Niederlande tritt. Bei Gent erhält die Schelde eine beträchtliche Erweiterung, theils durch zwei große Canäle, welche die Verbindung zwiſchen Brügge, Gent und Sas unterhalten, theils durch die ſchiffbare Lys. Bei Dendermonde wird ſie durch die Dender verſtärkt, und bei Rupelmonde durch die Rupel, welche aus der Vereinigung der Dyle und großen und kleinen Nethe entſteht. Bei Antwerpen wird ſie zu einem ſehr beträchtlichen Strome. Die Flut des Meeres bringt nämlich bis über die

Stadt hinauf, verſchafft bei derſelben der Schelde eine Breite von 1600 Fuß, und ſteigert ihre Tiefe von 30 auf 45 Fuß. Da dieſe Breite und Tiefe noch weiter gegen das Meer hin zunimmt, ſo wird Antwerpen dadurch zu einem geräumigen und ſichern Seehafen. Vier Meilen nördlich von dieſer Stadt theilt ſich der Fluß in die Oſt- und Weſtſchelde. Die letztere iſt der Hauptfluß, hat den Namen Hont, fließt zwiſchen Nordflandern und den zeeländiſchen Inſeln, und verliert ſich bei Vlieſſingen in die See. Die erſtere windet ſich durch die zeeländiſchen Inſeln gleichfalls in das deutſche Meer. Beide Arme haben noch innerhalb des feſten Landes Verbindung mit den Ausflüſſen der Maas und des Rheins. Die vornehmſten an der Schelde gelegenen Städte ſind: Cambray, Valenciennes, Condé, Tournay oder Doornik, Oudenarde, Gent, Dendermonde, Antwerpen und Vlieſſingen. Berühmt wurde die Schelde durch die 1784 und 1785 entſtandenen Streitigkeiten, indem Öſterreich die Aufhebung der, ſeit dem weſtfäliſchen Frieden zu Gunſten des holländiſchen Handels beſtandenen, Sperrung der Schelde, und durchaus freie Schifffahrt auf derſelben von den Generalſtaaten der Republik Holland verlangte. Da die Republik in dieſe Forderung nicht willigen wollte, und Öſterreich deſſen ungeachtet zwei Brigantinen von Antwerpen aus abſchickte, um auf der Schelde in die See zu fahren: ſo wurden beide Schiffe von den Holländern durch Kanonenſchüſſe an der Fortſetzung ihrer Fahrt verhindert. Öſterreich ſah dies als eine Kriegserklärung an, und ließ Truppen zuſammenziehen. Durch die Vermittelung des Königs von Frankreich wurden jedoch dieſe Streitigkeiten beigelegt. Gegen einige kleine Abtretungen und Bezahlung einiger Geldſummen erhielten die Generalſtaaten von Öſterreich, daß es ſich die fernere Verſchließung der Schelde gefallen ließ. (Vergl. Antwerpen.)

Scheller (Imman. Joh. Gerh.), Magiſter der Philoſophie, Rector und Bibliothekar am königl. Gymnaſio zu Brieg in Schleſien, ward geboren 1735 zu Ihlow, einem Dorfe im ſächſiſchen Kurkreiſe, wo ſein Vater, den er ſchon 1740 verlor, Prediger war. Den erſten Grund zu ſeiner wiſſenſchaftlichen Bildung legte er auf der Schule zu Apolda, wohin ſich ſeine Mutter begeben hatte, ſodann kam er auf das Lyceum zu Eiſenberg im Altenburgiſchen, und ſpäterhin auf die leipziger Thomasſchule, wo er den gründlichen Unterricht des damaligen Rectors, Joh. Aug. Erneſti, und des Conrectors (nachmaligen Rectors und Profeſſors) Fiſcher in der griechiſchen und lateiniſchen Sprache von 1752 bis 1757 genoß. Hierauf bezog er die Univerſität zu Leipzig, wo er ſich dem theologiſchen und hauptſächlich philologiſchen Studium mit großem Eifer widmete. 1761 erhielt er den Ruf als Rector nach Lübben in der Niederlauſitz, und 1772 das Rectorat am Gymnaſium zu Brieg, das er 31 Jahr bis an ſeinen Tod verwaltete. Er ſtarb daſelbſt 1803 in ſeinem 69ſten Lebensjahre. Die Verdienſte, welche ſich Scheller um ein gründliches Studium der lateiniſchen Sprache erworben hat, ſind allgemein bekannt. Als Lehrer wußte er ſich die Liebe und Achtung ſeiner Schüler zu erwerben; doch hatte ſein Ton einigen Anſtrich von Pedantismus. Als Vorſteher des Gymnaſiums genügte er weniger, beſonders in ſeinen letztern Jahren. Für die Geſellſchaft war er nicht gebildet; ſeine Sitten verriethen eine große Unbefangenheit über alles, was der geſellſchaftliche Umgang auch dem Gelehrten und Schulmann auferlegt. Seine Wörterbücher, Sprachlehren und Anweiſungen zum lateiniſchen Styl mach-

ten ſeinen Namen auch im Auslande berühmt. Der Werth ſeines lateiniſch-deutſchen und deutſch-lateiniſchen Wörterbuchs, 7 Bände, und ſeines Handwörterbuchs, 3 Bände, iſt allgemein anerkannt. Letzteres, deſſen neueſte Ausgabe der gelehrte Lünemann beſorgt hat, iſt zum Schulgebrauch von allen, die wir beſitzen, bei weitem das empfehlungswertheſte. Seine übrigen zahlreichen Schriften hat Meuſel im gelehrten Deutſchland der Zeitfolge nach verzeichnet.

Schelling (Fr. Wilh. Joſeph von), Director, Generalſecretär der Akademie der bildenden Künſte zu München, Mitglied und Secret. der philolog. philoſoph. Claſſe der königl. Akademie der Wiſſenſchaften daſelbſt. Von dieſes berühmten Philoſophen äußerm Leben iſt uns nichts weiter bekannt geworden, als daß er 1775 zu Leonberg im Würtembergiſchen geboren iſt, in Leipzig und Jena ſtudirt hat, Fichtes Schüler geweſen und dieſem als Lehrer der Philoſophie in Jena mit großem Beifalle nachgefolgt iſt. Vor mehrern Jahren erhielt er die Stelle eines Secretärs der k. Akademie der bildenden Künſte in München, und wurde von dem König von Baiern geadelt. Im Winter 1820 nahm er ſeiner Geſundheit wegen Urlaub, und lebt jetzt in Erlangen, wo er philoſophiſche Vorleſungen hält. — Wichtiger als alle Notizen dieſer Art iſt die eigenthümliche philoſophiſche Anſicht, welche ſich aus dem tiefſinnigen Geiſte dieſes genialen Mannes entwickelt hat. Die Einſeitigkeit des Fichteſchen Idealismus, welcher das Objective aus dem Subjectiven (dem Ich) herleitete, veranlaßte ihn, nachdem er die Kantiſche Kritik und Wiſſenſchaftslehre mit philoſophiſchem Ernſt bearbeitet hatte (ſeine erſte Schrift iſt über die Möglichkeit einer Form der Philoſophie überhaupt, Tüb. 1795), derſelben eine Naturphiloſophie entgegenzuſtellen, in welcher er „das Ideelle aus dem Reellen zu erklären" verſuchte. Hieher gehören ſeine Ideen zu einer Philoſophie der Natur, Tüb. 1795, ſpäter in der 3ten Aufl.; Von der Weltſeele, eine Hypotheſe der höhern Phyſik zur Erläuterung des allgemeinen Organismus, Hamb. 1798; Erſter Entwurf der Naturphiloſophie, Jena 1799. Dieſer ſetzte er ſeinen transſcendentalen Idealismus zur Seite, welcher die Aufgabe haben ſollte, „das Reelle dem Ideellen unterzuordnen." (Hieher gehört ſein Syſtem des transſcendentalen Idealismus, Tüb. 1800, 8.) „Beide Wiſſenſchaften aber ſind ihm eine nur durch die entgegengeſetzten Richtungen ihrer Aufgaben ſich unterſcheidende Wiſſenſchaft, und beiden kommt im Syſteme des Wiſſens gleiche Nothwendigkeit zu." Es leuchtet daraus ein, daß es falſch iſt, Schellings ganze Philoſophie Naturphiloſophie zu nennen; und es iſt dies nur daraus zu erklären, daß Schelling dieſe Seite ſeines Syſtems zuerſt bearbeitet und am meiſten ausgebildet hat. Ihren höhern Vereinigungspunct ſollten beide dadurch finden, daß das Ideale und Reale als in der Idee des Abſoluten eins (identiſch) ſei — daher die Schellingſche Philoſophie mit größerm Recht den Namen Identitätsſyſtem oder Philoſophie des Abſoluten empfing, indem ſie von dieſer Idee ausgeht. Schwer iſt es, ſagt ſelbſt einer der vorzüglichſten Schüler und Kenner dieſer Philoſophie (in den Betrachtungen über den gegenwärtigen Zuſtand der Philoſophie in Deutſchland überhaupt und über die Schellingſche Philoſophie insbeſondere, Nürnb. 1813), von der Philoſophie Schellings einen erſchöpfenden Begriff aufzuſtellen; denn ſie iſt noch kein völlig entwickeltes und zur äußern ſyſtematiſchen Einheit verbundenes Ganze, und die über dieſelbe herrſchende Meinungen durchkreuzen ſich ſo ſehr, daß man es vielen Menſchen nicht verdenken kann, wenn ſie dieſelbe mißverſtehen

und unrichtig deuten. — Wir verſuchen daher im Folgenden nur den Begriff der Philoſophie, welchen Schelling aufſtellt, und die Hauptlehren ſeiner philoſophiſchen Anſicht herauszuheben, indem wir uns ſo viel als möglich ſeiner eigenen Worte bedienen. „Die erſte Idee der Philoſophie, wenn dieſe mehr als ein bedingtes Wiſſen enthalten ſoll, beruht auf der ſtillſchweigenden Vorausſetzung einer möglichen Indifferenz des abſoluten Wiſſens mit dem Abſoluten ſelbſt, mithin darauf, daß das abſolut Ideale auch das abſolut Reale ſei. Das abſolut Ideale iſt das abſolute Wiſſen, und dieſes iſt ein ſolches, worin das Subjective und Objective nicht als Entgegengeſetzte vereinigt, ſondern worin das ganze Subjective auch das ganze Objective und umgekehrt iſt. Das Abſolute iſt eine Identität, ſich ſelbſt Stoff und Form, Subject und Object, das gleiche Weſen des Subjectiven und Objectiven, ein Produciren, in welchem es auf ewige Weiſe ſich ſelbſt in ſeiner Ganzheit als Idee, als lautere Identität, zum Realen, zur Form wird, und hinwiederum auf gleiche Weiſe ſich ſelbſt als Form (inſofern als Object) in das Weſen oder das Subject auflöſt," oder mit andern Worten, „ein Produciren, in welchem es ſeine Subjectivität und Unendlichkeit ganz in die Objectivität und Endlichkeit bis zur weſentlichen Einheit der letztern mit den erſtern gebiert und ſich ſelbſt in ſeine Objectivität oder Form wieder ungetheilt in das Weſen verwandelt (dieſes die Subjectobjectivirung). Im Abſoluten ſelbſt ſind dieſe beiden Einheiten (Form und Weſen) nicht verſchieden; es iſt in ſeiner Abſolutheit und dem ewigen Handeln oder Produciren ſchlechthin Eins und dennoch in dieſer Einheit unmittelbar eine Allheit der drei Einheiten, nämlich derjenigen, in welcher das Weſen abſolut in die Form, derjenigen, in welcher die Form abſolut in das Weſen geſtellt wird, und derjenigen, worin dieſe beiden wieder eine Abſolutheit ſind (Triplicität in der Identität). Die Einheiten ſind zugleich die Ideen oder Dinge an ſich. Die erſte iſt die Natur, die andere die ideale Welt, und die dritte wird als ſolche da unterſchieden, wo in jenen beiden, die beſondere Einheit einer jeden, indem ſie für ſich abſolut wird, ſich zugleich in die andere auflöſt und verwandelt. Weil aber Natur und ideelle Welt jede einen Punct der Abſolutheit haben, wo die beiden entgegengeſetzten zuſammenfließen; ſo muß auch jede in ſich wieder die drei Einheiten unterſcheidbar enthalten, die in dieſer Unterſcheidbarkeit und Unterordnung unter eine Einheit Potenzen genannt werden, ſo daß dieſer allgemeine Typus der Erſcheinung ſich nothwendig auch im Beſondern und als derſelbe in der realen und idealen Welt wiederholt. Die Philoſophie iſt Wiſſenſchaft des Abſoluten; aber ſo wie das Abſolute in ſeinem ewigen Handeln nothwendig zwei Seiten, eine reale und eine ideale, als Eins begreift, ſo hat die Philoſophie, von Seiten der Form angeſehen, ſich ebenfalls in zwei Seiten zu theilen, obgleich ihr Weſen eben darin beſteht, beide Seiten als Eins in dem abſoluten Erkenntnißact zu ſehen — und ſo iſt alle Philoſophie Idealismus, aber abſoluter Idealismus, welcher den relativen Idealismus wie den Realismus unter ſich begreift." — Dies Schellings Begriff von der Philoſophie (vgl. Einleitung zu den Ideen zu einer Philoſophie der Natur, N. A.; auch entwickelt in ſeinen Vorleſungen über die Methode des akademiſchen Studiums, Tübingen 1803, 8. 2te Aufl. 1814) und die damit verbundenen philoſophiſchen Grundbegriffe. — Der Verfaſſer dieſes Artikels will dieſer Anſicht eine andere, vielleicht deutlichere Darſtellung dieſes Begriffs der Philoſophie und ihrer Hauptlehren beifügen. Das wahre und eigentliche Wiſſen, welches die Phi-

loſophie immer hervorzubringen geſucht hat, iſt ein in ſich ſelbſt begründetes, allumfaſſendes, ſich lebendig (organiſch) entwickelndes, und ſeinem Gegenſtande vollkommen entſprechendes — denn die Wahrheit kann nur in der vollkommenen Übereinſtimmung des Wiſſens mit dem Gewußten beſtehen. Indem nun alles Philoſophiren von der Vorausſetzung ausgehen muß, daß der erkennende Geiſt wahrer Erkenntniſſe fähig ſei, ſo folgt auch, daß das Wiſſen dem Gewußten, das Subjective dem Objectiven nicht weſentlich entgegengeſetzt ſein könne, und es darum möglich ſei, das wahre Sein der Dinge zu erkennen. Schellings Grundbehauptung iſt nun, daß das Weſen des Denkenden und Seienden, der Seele und des Leibes, Ein und daſſelbe ſei (abſolute Identität), dieſe mithin nur Formen eines und deſſelben Weſens ſeien, und ſo hob er die Gegenſätze zwiſchen Sein und Wiſſen, Leib und Seele in Hinſicht des Weſentlichen auf, ohne jedoch die Verſchiedenheit der Dinge überhaupt aufzuheben. Vermöge dieſer weſentlichen Einheit des Wiſſens und Seins (Identität, oft auch Indifferenz genannt), und weil der Geiſt ſeiner Subſtanz nach den Dingen gleichartig iſt, iſt der Letztere fähig, die Dinge, wie ſie in der Wahrheit oder dem Weſen nach ſind, im Erkennen abzubilden. Eine ſolche Erkenntniß iſt keine bloße Reflexion, die auf das Gegebene beſchränkt iſt, ſondern ſpeculative Erkenntniß der Vernunft, welche, indem ſie ſich durch intellectuelle (reingeiſtige und productive) Anſchauung über die Erſcheinungen bis zum identiſchen Urſprunge derſelben oder zur Idee des Abſoluten erhebt, in den Ideen das Weſen der Dinge ergreift. Dieſe (Ideen) bringen wir zum Bewußtſein mit Hülfe der Sinne durch Reflexion. Die Kunſt der Reflexion, die Ideen zu entfalten, iſt die Dialektik. Dazu gehört, daß man das identiſche Princip in ſeiner geſetzlichen Entwickelung (Dreiheit in der Einheit) verfolge und jede Erkenntniß ſowohl im Verhältniß zu Grundidee des Wahren, als zu den verwandten Erkenntniſſen beſtimme. Dies iſt die Methode der Conſtruction. „Sich der dem Geiſte inwohnenden Geſetzmäßigkeit bewußt werden, und ihr gemäß das beſondere Wiſſen entſprechend der Exiſtenz der Dinge geſtalten, macht die Methode der Philoſophie aus, ohne welche kein Schritt in dieſer Wiſſenſchaft mit Sicherheit gethan werden kann.“ Mittelſt ihrer entſteht die philoſophiſche Wiſſenſchaft, und die Philoſophie iſt ſonach eine Wiſſenſchaft des Seienden durch die Ideen (Wiſſenſchaft der Ideen), d. i. eine Wiſſenſchaft von Gott, ſeinem Verhältniſſe zur Welt, der Natur und dem Menſchen. Und ſo erhellt zugleich, wie die Schellingſche Anſicht von der Kantiſchen nicht nur in Hinſicht der Erkenntnißart, welche ſie vorausſetzt, ſondern auch der Gegenſtände, von denen ſie ein wahres Wiſſen für möglich hält, verſchieden, ja dieſer ſogar entgegengeſetzt iſt. Ihrem Weſen nach will ſie ein treues Bild von dem Gewußten geben, und umfaßt daher die „Natur-, Menſchen- und Geiſterwelt;“ in Hinſicht ihrer Darſtellung will ſie aus eben dieſem Grunde den reellen Bildungsgang in der Natur, vermöge deſſen alles in zuſammenhängender Stufenfolge von dem Unentfalteten zum Entfalteten und Vollkommneren fortſchreitet, nachahmen, von den unterſten Stufen des Seins beginnen und zu den höhern Entwickelungen deſſelben fortſchreiten. Durch letzteres entſtehen die ſogenannten Potenzen, welche bei dieſer Conſtruction angenommen werden. — Die Grundlehren der Schellingſchen Anſicht laſſen ſich nun auf Folgendes zurückführen: Das Abſolute, Gott, iſt das Sein und Wiſſen in der Einheit ohne Gegenſatz (abſolute Idealität), aus welcher alles durch den Gegenſatz hervorgegangen,

und in welche alles durch ſeine Wiedervereinigung zurückkehrt. Hierin liegt 1) das Abſolute, Gott, iſt das eine und ewige Weſen aller Dinge. Alles wahre Sein iſt mithin göttlich und lebendig (mithin auch die Natur): kein Sein, das nicht göttlich wäre, oder an dem göttlichen Sein Antheil nähme. Die Dinge ſind daher nicht nach ihrem wahren Weſen, ſondern nur quantitativ verſchieden, womit die Subſtantialität und ſpecifiſche Verſchiedenheit der Dinge nicht aufgehoben wird. 2) Das Abſolute hat ſich in der ewigen Erzeugung der Dinge auf unendliche Weiſe ſelbſt geoffenbart in Raum und Zeit. Das Abſolute iſt die Urſache alles Seienden. Seine Offenbarung aber iſt eine lebendige Entwickelung unendlicher ſelbſtſtändiger Dinge durch wirkende Gegenſätze (daher auch Selbſtentzweiung genannt). Dieſe Gegenſätze ſind im Allgemeinen das Reale und Ideale. 3) Dieſe Gegenſätze ſtreben ſich auf verſchiedenen Stufen (wo ſie verſchiedene Benennung erhalten) mit verſchiedenem Übergewicht des Idealen oder Realen (Polarität) zu vereinigen; und die Dinge ſind um ſo vollkommener, je mehr die Gegenſätze in ihnen vereinigt, und ſie dadurch Abbilder des Abſoluten ſind. Ihre völlige Vereiniguug (abſolute Indifferenz) findet ſtatt in dem univerſellen Organismus (Univerſum), und dieſe Wiedervereinigung iſt die vollendete Selbſtoffenbarung Gottes. Der Menſch iſt ein Abbild des Univerſums (Microcosmus), inſofern er die Gegenſätze des Reellen und Ideellen auf ſeine Weiſe wiedervereinigt. — Tiefer in das Einzelne einzugehen, iſt hier unmöglich; einiges aber noch unten. Hier bemerken wir nur, daß Schelling die Philoſophie nicht in abgeſonderten Disciplinen bearbeitete, und ſich nach den deshalb herkömmlichen Abtheilungen richtete, ſondern mehr um die Sache ſelbſt bemüht und auf die Unterſuchung der höchſten Aufgaben der Philoſophie gerichtet, als um die Anordnung des Gefundenen bekümmert war. Natürlich, daß dieſes denjenigen anſtößig ſein mußte, welche in die gewohnten Eingrenzungen und in die ängſtlichen Verzäunungen gegebener Erkenntniſſe und herrſchender Anſichten das Weſen der Wiſſenſchaft ſetzen. — Die erſte allgemeine Darſtellung ſeines Syſtems, welche Schelling, nach ſeiner eigenen Erklärung in der Zeitſchrift für ſpeculative Phyſik (2 Bände, Jena 1800 und 1801) gegeben hat, iſt „wegen äußerer Umſtände" nicht fortgeſetzt worden. Er hat ſich ſeitdem mehr auf naturphiloſophiſche Unterſuchungen beſchränkt, und nur einzelne Hauptpuncte aus dem Gebiete der Philoſophie theils dialogiſch (wie im Bruno oder über das göttliche und natürliche Princip der Dinge, Berlin 1802, auch wieder aufgelegt), theils in einer dieſer Darſtellungsweiſe verwandten, und weniger ſyſtematiſchen Form, in der kleinen Schrift Philoſophie und Religion, Tüb. 1804, 8., und in ſeiner Abhandlung: philoſophiſche Unterſuchungen über das Weſen der menſchlichen Freiheit, und die damit zuſammenhängenden Gegenſtände, im erſten und bis jetzt einzigen Bande ſeiner geſammelten philoſophiſchen Schriften, Landshut 1809 (worin auch ſeine ſchätzbaren frühern Abhandlungen vom Ich, als Princip der Philoſophie, oder über das Unbedingte im menſchlichen Wiſſen, ehemals Tüb. 1795, 8. gedruckt; ferner die philoſophiſchen Briefe über Dogmatismus und Kriticismus, ehemals im Niethammerſchen phil. Journal, Jena, 1796; die Abhandlungen zur Erläuterung des Idealismus der Wiſſenſchaftslehre, ebenfalls daſelbſt; und die 1807 zum Namensfeſte des Königs von Baiern gehaltene meiſterhafte Rede über das Verhältniß der bildenden Künſte zu der Natur enthalten ſind) ſchriftlich behandelt. Jacobis Behauptungen über

die neuern Philoſophien in der Schrift von den göttlichen Dingen, bewogen Schelling zu einer Schrift (Schellings Denkmal der Schrift von den göttlichen Dingen des Hrn. F. H. Jacobi und der ihm in derſelben gemachten Beſchuldigung eines abſichtlich täuſchenden, Lüge redenden Atheismus, Tüb. 1812, 8.), deren polemiſcher Theil auch von Freunden Schellings nicht ganz gebilligt worden iſt. In ſeiner allgemeinen Zeitſchrift von und für Deutſche (von welcher nur drei Hefte erſchienen ſind, Nürnberg 1813, 8.) befindet ſich Schellings Antwort auf ein Schreiben Eſchenmayers über die vorhin genannte Abhandlung über die Freiheit, welche dieſen Gegenſtand noch etwas genauer beleuchtet. — In einer frühern Schrift gab er eine Darlegung des wahren Verhältniſſes der Naturphiloſophie zu der verbeſſerten Fichtiſchen Lehre (Tüb. 1806, 8.). Dies ſind ſeine philoſophiſchen Schriften. — Schellings eigenthümliche Anſicht, die ſich unter dem vorzüglichſten Einfluſſe des Plato und Spinoza entwickelt hat, liegt, wie er ſelbſt erklärt hat, noch nicht vollkommen als fertiges, beſchloſſenes Syſtem vor den Augen der Welt; er hat nur einzelne Seiten eines ſolchen und auch dieſe oft nur in einer einzelnen (z. B. polemiſchen) Beziehung gezeigt, ſomit ſeine Schriften ſelbſt für Bruchſtücke eines Ganzen erklärt, „deren Zuſammenhang einzuſehen eine feinere Bemerkungsgabe, als ſich bei zudringlichen Nachfolgern, und ein beſſerer Wille, als ſich bei Gegnern zu finden pflegt, erfordert würde." Auch ſind ſeine die höchſten Gegenſtände alles Wiſſens umfaſſenden tiefſinnigen Unterſuchungen mehr im Großen und Ganzen, als im Einzelnen ausgearbeitet und in verſchiedenen Darſtellungsformen aufgeſtellt worden, ſo daß es leicht und natürlich zu erklären iſt, warum Schelling ſo viele Tadler und Gegner fand. Zu den letztern gehörten beſonders Fr. Köppen (Jacobis Schüler), Weiller, Fries und Eſchenmayer (Übergang der Philoſophie zur Nichtphiloſophie, 1804), welcher letztere Schelling vorwarf, aus ſeinem Syſtem ſei die Seele, der Glaube und die Tugend ausgeſchloſſen. Dieſem antwortete Schelling in der Schrift: Philoſophie und Religion, in welcher er dieſe Gegenſtände im Sinne ſeines abſoluten Idealismus berührt, und die Abkunft der endlichen Dinge aus dem Abſoluten mit Platon durch Abfall oder Entfernung der Ideen von dem Abſoluten erklärt, woraus dann durch Wiedererhebung, freie Wiedervereinigung die Sittlichkeit entſpringe. Dem letztern Gegner trat auch Jac. Wagner, früher Anhänger der Schellingſchen Philoſophie, bei, und tadelte deſſen Anſicht 1) als reinen Idealismus oder leere Speculation, die ſich die Abſolutheit anmaße, 2) das Verhältniß des Abſoluten zum Wirklichen nicht zu löſen vermöge und 3) des Princips der Religion und Sittlichkeit ermangle. Der erſte Vorwurf iſt mit dem Einwurfe der kritiſchen Schule nicht zu verwechſeln, es widerſtreite dem Begriffe der philoſophiſchen Methode, das an die Spitze der philoſophiſchen Unterſuchung zu ſtellen, was erſt das Reſultat derſelben ſein könne (das Abſolute), wogegen Schellings Anhänger rühmen, daß Schelling die Philoſophie wieder auf die Idee Gottes gegründet, welche axiomatiſcher Natur ſei, und dadurch auch der in der Kantiſchen Lehre eine höchſt untergeordnete Stelle behauptenden Religionswiſſenſchaft ihren gebührenden Rang zurückgegeben habe, und hinzufügen, das Abſolute ſei als ſolches keiner eigentlichen Deduction oder Demonſtration fähig ꝛc. Was aber Wagners erſten Vorwurf betrifft, ſo hat man ihm, ſo viel wir wiſſen, nirgends geantwortet. Der zweite, betreffend die Lehre vom Abfall, trifft entweder einen Machtſpruch, oder beruht auf der Unbe-

ſtimmtheit der Darſtellung Schellings in jener Lehre; es iſt aber zugleich ein Vorwurf, der, wenn von Erklärung der Art und Weiſe, wie die wirklichen Dinge aus dem Ewigen entſtanden ſind, die Rede iſt, alle Philoſophie trifft, die nicht den Gegenſatz als das Urſprüngliche ſetzt (Dualismus), oder die Aufgaben des Philoſophirens auf die Geſetze des menſchlichen Geiſtes, ebenfalls durch einen nur mehr oder minder verſteckten Machtſpruch, beſchränkt. Der letzte Vorwurf endlich, und daß namentlich Schellings Lehre pantheiſtiſch oder atheiſtiſch ſei, iſt ſeitdem öfters vorgebracht worden, aber vielleicht mit dem wenigſten Grunde, da Schelling den ethiſchen Theil der Philoſophie bisher nur weniger berührt hatte. Auch hat er ſich gegen dieſen Vorwurf in der Abhandlung über die Freiheit und in dem Denkmal ꝛc. bei denjenigen hinlänglich gerechtfertigt, die nicht blos ängſtliche Buchſtabenkritiker ſind. Am merkwürdigſten iſt ſeine, in der Abhandlung über die Freiheit aufgeſtellte Gotteslehre, nach welcher Gott ſich aus einem, von ihm verſchiedenen und doch in ihm liegenden Grunde der Exiſtenz entfaltet, wobei aber Schelling nicht von Gott ſchlechthin, den er auch ſpäterhin ein intelligentes, allervollkommenſtes und perſönliches Weſen nannte, ſondern dem durch die Welt ſich offenbarenden, und ſeine Vollkommenheit kund gebenden Gotte ſprach. Ferner hatte man gegen Schelling behauptet, der Menſch, als Offenbarung oder Modification Gottes, könne unmöglich einen freien Willen haben, mithin auch nicht ſittlich ſein, wogegen er erwiedert, die Gottheit kann nur ſich offenbar werden in dem, was ihr ähnlich iſt, in freien, aus ſich ſelbſt handelnden Weſen ꝛc. Zu weit würde es uns führen, und hier nicht am Orte ſein, aus einander zu ſetzen, wie Schelling die Entſtehung des Böſen und das Verhältniß der Freiheit zur Nothwendigkeit aus ſeiner Gottes- und Freiheitslehre entwickelt. — Ein anderer Vorwurf, den man Schelling machte, iſt: er hebe die Verſchiedenheit der Dinge auf und identificire ſie mit Gott; alles, ſelbſt Gott, ſei ihm Natur; worauf zum Theil ſchon oben geantwortet, theils hier noch hinzuzufügen iſt, daß Schelling unter Natur nicht die wirklichen Erſcheinungen im gewöhnlichen Sinne, ſondern dasjenige Princip in Gott verſteht, woraus die ganze Welt, Geiſterwelt und Natur im engern Sinne, ihren Urſprung hat. Hier iſt jedoch zu bemerken, daß Schelling oft willkürlich ſeinen eigenen Sprachgebrauch wählt, ohne eine Erklärung beizufügen, und dadurch ſelbſt eine Menge Mißverſtändniſſe und Irrthümer bei ſeinen Schülern und Gegnern erzeugt, die den gewöhnlichen vorausſetzen müſſen. — Vorzüglich aber wirft man ſeiner Philoſophie Myſticismus und poetiſche Schwärmerei vor. Wer jedoch weiß, wie ſehr es noch unter denen, die von Myſticismus ſprechen, an einem klaren Begriffe des Myſticismus fehlt, und bedenkt, wie ſogar Schelling da, wo andere nur von Ahnung reden, ein beſtimmtes Wiſſen für möglich hält und ein wiſſenſchaftliches Verfahren verlangt; der wird auch wiſſen, wie wenig dieſer Vorwurf zu bedeuten hat. Er kommt zurück auf den Vorwurf der relativen Unverſtändlichkeit, die bei einer originellen, umfaſſenden und im Einzelnen nicht immer folgerecht, ja oft ſehr dunkel ausgeſprochenen Anſicht unvermeidlich iſt. Die poetiſche Schwärmerei trifft wohl mehr diejenigen Schüler Schellings, welche, ohne ſeine reichen, beſonders naturwiſſenſchaftlichen Kenntniſſe, und ohne den Geiſt ſeiner Methode zu beſitzen, die eben ſo der philoſophiſchen als der poetiſchen Darſtellungen fähigen Anſichten deſſelben in ein loſes Spiel des Witzes und der Phantaſie verwandelten, als den Lehrer, der die herabgeſetzte

und aus dem Gebiete der Philoſophie verwieſene Phantaſie zwar wieder in ihre Rechte einſetzte, und ſich des poetiſchen Bildes zur Erläuterung hier und da mit Recht bediente, aber ſich von dem „haltungsloſen poetiſchen Taumel" vieler ſeiner Anhänger ſelbſt losgeſagt hat. (Vergl. die Vorrede zu ſeinen philoſophiſchen Schriften.) — Dagegen kann behauptet werden, daß ſeit ihrem Erſcheinen der Geiſt dieſer Lehre tiefer, als man glaubt, in die Wiſſenſchaft und ſelbſt ins Leben eingedrungen ſei, um ſo mehr, da die Grundlagen derſelben in alle Wiſſenſchaften eingreifen, und die Schellingſche Philoſophie keine lebloſe abſtracte, blos für die Studirſtube beſtimmte, für das wirkliche Leben unbrauchbare, ſondern eine Welt- und Lebensanſicht iſt, welche die ächte Erfahrung mit dem Vernunftwiſſen in Verbindung bringen will, mithin umfaſſender und lebendiger iſt, als viele andere philoſophiſche Syſteme der Neuern; weshalb ſelbſt Fichte in ſeiner letzten Zeit ſeiner Wiſſenſchaftslehre aus dieſer Anſicht manches zuzuſetzen anfing. Auch ſind aus Schellings Schule eine Menge der bedeutendſten und geiſtreichſten Männer hervorgegangen, welche die Schellingſche Philoſophie nicht blos erläutert, ſondern zum Theil auch auf andere Wiſſenſchaften angewendet und ihr im Leben Einfluß verſchafft haben. Hieher gehören G. M. Klein (Beiträge zum Studium der Philoſophie, als Wiſſenſchaft des All, nebſt einer vollſtändigen und faßlichen Darſtellung ihrer Hauptmomente, Würzb. 1805. Verſuch, die Ethik als Wiſſenſchaft zu begründen ꝛc. Rudolſt. 1811. — Man nennt ihn auch als Verfaſſer der oben angeführten Schrift: Betrachtungen über den gegenwärtigen Zuſtand ꝛc., welche zugleich als eine Art von Apologie der Schellingſchen Philoſophie angeſehen werden kann); als Bearbeiter der eigentlichen Naturphiloſophie Steffens, Troxler, Oken, Kielmayer, Windiſchmann, Schelver, Baader, Kieſer, C. E. Schelling, Schubert, Fr. v. Walther, Weber; in andern Fächern Aſt, Thanner, Rixner, Creuzer, Solger, Görres, Luden, Daub, Zimmer, Krauſe, Kanne, Hegel, welcher nachher einen eigenen Weg gegangen iſt. Vorzüglich aber hat Schellings Lehre zu einer tiefen, eifrigen und geiſtreichen Forſchung der Natur, vermöge deren man dieſelbe mehr als organiſches und lebendiges Ganze betrachtet und den innern Zuſammenhang ihrer Erſcheinungen erforſcht hat, ſo wie zu vielen Entdeckungen in der Phyſiologie und Medicin mächtig beigetragen. Als philoſophiſche Anſicht ſchließt ſie keins der Probleme aus, welche von jeher die Philoſophie aufzulöſen verſucht hat und verbindet die philoſophiſchen Wiſſenſchaften aufs innigſte. Doch iſt ihr ſchwächerer, oder bis jetzt am wenigſten ausgebildeter Theil der der ethiſchen Philoſophie, der ſtärkſte die Naturphiloſophie; und es wäre daher auch in dieſer Hinſicht zu wünſchen, daß Schelling ſein längſt verſprochenes Werk, das ſeine Lehre im Zuſammenhange enthalten ſoll, bald mittheilen möchte, ſo wie eine erſchöpfende Prüfung ſeines Syſtems von einem ihm geiſtig verwandten Philoſophen ebenfalls noch zu wünſchen ſteht. Die Hoffnung zu dem erſtern hat Schelling denen, die an einer ſo wichtigen Sache Theil nehmen, vor der Hand dadurch benommen, daß er ſich gegenwärtig mit mythologiſchen Unterſuchungen beſchäftigt, welche ſich ſeiner Anſicht anſchließen ſollen, wovon er zuletzt eine Probe in der Schrift: über die Gottheiten von Samothrace (Tüb. 1816) aufgeſtellt hat.

Schenkung (donatio) nennt man im Allgemeinen jede Handlung, wodurch jemand einem andern freiwillig und unentgeldlich etwas, ſei es ein Recht oder eine Sache, eigenthümlich überträgt. Im

engern Sinne wird blos die unentgeldliche Übertragung des Eigenthums einer Sache an einen andern Schenkung genannt. Im weitern Sinne heißt aber auch der Vertrag, durch welchen jemand einem andern ein erworbenes Recht unentgeldlich überläßt, eine Schenkung. Die Schenkungen unter Lebendigen (donationes inter vivos) erhalten, ſobald die Annahme des Geſchenknehmers oder Beſchenkten (donatarius), welche im Zweifelsfall vermuthet wird, erfolgt iſt, ihre Gültigkeit, und der Geſchenknehmer hat das Recht, wenn der Zeitpunct der Übergabe des Geſchenks da iſt, dieſelbe gerichtlich zu verlangen. Alle Schenkungen unter Lebendigen aber, die über 500 Solidos (tauſend Speciesthaler) betragen, erfordern eine gerichtliche Unterſuchung und Beſtätigung, ſonſt werden ſie, falls der geſchenkte Gegenſtand nicht ſchon übergeben iſt, auf Verlangen des Schenkers (donator), ſeiner Erben oder Gläubiger, bis auf jene Summe beſchränkt. Ausgenommen hievon ſind Schenkungen des Landesherrn und ſeiner Gemahlin, der Militärchefs an ihre Untergebenen, und ſolche Schenkungen, die zur Errichtung einer frommen Stiftung, oder zur Auslöſung von Gefangenen gemacht ſind. Außerdem werden hieher alle remuneratoriſchen Schenkungen, die blos zur Belohnung der Verdienſte des Geſchenknehmers um den Schenker, alle diejenigen, welche die Erleichterung der Laſten des Ehe- und Witwenſtandes zum Zweck haben, und endlich auch die Schenkungen gerechnet, welche dem Herkommen nach gemacht werden müſſen; alle dieſe, welche man juriſtiſch auch qualificirte Schenkungen nennt, bedürfen der richterlichen Unterſuchung und Beſtätigung nicht. — Einfache Schenkungen (donationes simplices), im Gegenſatze der qualificirten, welche in der Abſicht, die Notherben in ihrem Pflichttheil zu verletzen, gemacht ſind, können binnen fünf Jahren, nachdem dieſe die pflichtwidrige Schenkung erfahren haben, mit der Beſchwerde wegen pflichtwidriger Schenkung gerichtlich angefochten werden. Jene Abſicht muß aber bewieſen werden. Nach der Größe des Vermögens zur Zeit der gemachten Schenkung wird, im Fall ſolcher Beſchwerde, der Pflichttheil gerechnet. Schenkungen unter Eheleuten ſind bis an den Tod des Schenkers widerruflich, durch ſeinen Tod aber werden ſie beſtätigt. Schenkungen, welche Eheleute ſich einander zum Beweiſe ihrer Liebe machen, ſind jedoch gleichgültig; nur darf das Geſchenkte nicht in Grundſtücken oder Geld beſtehen. Auch erkennt der Gerichtsgebrauch alle Schenkungen unter Ehegatten für gültig, wenn ſie mit einem Eide beſtätigt ſind, und dies nicht in der böſen Abſicht, einen dritten zu benachtheiligen, geſchehen iſt. — Schenkungen von Todes wegen (donationes mortis causa) ſind ſolche, die nach der Abſicht des Schenkers erſt durch ſeinen Tod unwiderruflich werden, und wobei die Sache, oder das Recht erſt nach ſeinem Tode übertragen werden ſollen. Zu ſolchen Schenkungen wird in Rückſicht des Schenkers verlangt, daß er alle zur gültigen Teſtamentserrichtung erforderlichen Eigenſchaften beſitzt, daß der Geſchenknehmer den Schenker überlebt, daß die Schenkung vor fünf Zeugen gemacht wird, und endlich auch die Annahme des Geſchenknehmers. Sie iſt widerruflich bis zum Tode des Schenkers, wofern dieſer ſich nicht verpflichtet hat, ſie nicht zu widerrufen. Sie behält ihre Gültigkeit, wenn auch der im Teſtament eingeſetzte Erbe die Erbſchaft nicht antritt, und alſo das Teſtament, welches die Erbeinſetzung enthält, zu Grunde geht. Nur dann, wenn der von Todes wegen Schenkende ſtirbt, braucht der auf dieſe Weiſe Beſchenkte fähig zu ſein, gültig zu einem Erben eingeſetzt zu werden.

Der Geſchenknehmer von Todes wegen hat übrigens alle die Rechte, welche den Legatarien, oder den mit Vermächtniſſen bedachten Perſonen zukommen. N. P.

Scherbengericht, ſ. Oſtracismus.

Scherif (arab. edel, heilig) bedeutet bei den Türken einen Mann von hoher Würde, und iſt beſonders ein Titel der Nachkommen Mohammeds von ſeiner Tochter Fatime und ihrem Gatten Ali, die auch Emirn genannt werden. — Desgleichen heißt Scherif eine türkiſche Goldmünze, 1 Thlr. 16 Gr. oder 3 Fl. werth. — S. auch Sheriff.

Scheuffelin oder Scheuffelein (Hans), ein geſchätzter altdeutſcher Maler. Sein Vater, Franz Scheuffelin, war ein Kaufmann, der 1476 ſich in Nürnberg niederließ und ihn zu Albrecht Dürer in die Schule ſchickte, mit dem er auch in ſeinen Zeichnungen viel ähnliches hat. Hier ſoll Hans Scheuffelin auch (nach Doppelmayer) geboren ſein. In Nördlingen finden ſich einige ſchöne Werke von ihm, namentlich Altartafeln, die Grablegung Chriſti vorſtellend, welche er unter Dürers Aufſicht gemalt hatte, und die Belagerung von Bethulia auf dem Rathhauſe daſelbſt al fresco und im deutſchen Coſtüme gemalt. Er erhielt auch wegen ſeiner Kunſt das Bürgerrecht in Nördlingen 1515. Die münchner Gallerie beſitzt eine Grablegung des h. Johannes von ihm. Er ſoll, auf die ehrenvolle Aufforderung des Raths in Nürnberg an ihn, dahin noch einmal zurückgekehrt, ſpäter aber zu Nördlingen geſtorben ſein, zwiſchen 1539 und 1540. Sein Name iſt auch in der Kunſt der Holzſchnitte berühmt, doch iſt nicht erwieſen, was er eigenhändig verfertigt hat. Er hatte einen Sohn gleiches Namens, der ebenfalls Maler war.

Schiavone (Andrea), eigentlich Andrea Medola, ein ausgezeichneter Maler der venetianiſchen Schule, gebürtig aus Sebenico, einer Stadt in Dalmatien, woher auch wahrſcheinlich der Beiname Schiavone (Sclabonus). Er war geb. 1522, machte ſeine erſten Studien nach den Kupferſtichen des Parmegianino (Mezzuola), und ſtudirte hierauf die Werke des Giorgione und Tizian. Die Grazie jenes Meiſters und das Colorit dieſer ſuchte er zu vereinigen. Aber die großen Maſſen von Helldunkel und ein weicher ſaftiger Pinſel waren ihm eigenthümlich. Indeſſen tadelt man an ſeinen feurigen Werken Mangel an Genauigkeit in der Zeichnung. Er ſtarb zu Venedig 1582. In Venedig und dem übrigen Italien, Frankreich, ſo wie in einigen deutſchen Gallerien ſind Werke von ihm zu ſehen. (In der dresdner zwei heil. Familien, und ein Chriſtus, von Arimathias und dem Engel gehalten.)

Schiboleth, ein Wort oder Ausdruck, wodurch man verräth, daß man nicht zu einer gewiſſen Partei gehöre. Es war dies nämlich das Wort, welches zufolge der bibliſchen Erzählung (B. d. Richter, XII. 6.) die liſpelnden Ephraimiter, auf die Anfrage der Gileaditer, nur Siboleth ausſprechen konnten; dadurch verriethen ſie ſich, und wurden alsdann von dieſen an dem Jordan ſofort niedergemacht. Der ſo Erſchlagenen waren damals 42,000 Mann.

Schicht (Joh. Gottfr.), Cantor und Muſikdirector in Leipzig, einer der größten muſikaliſchen Theoretiker und gründlichſten Kirchencomponiſten Deutſchlands. Er wurde am 29ſten Sept. 1753 zu Reichenau bei Zittau geboren, und war eines Häuslers und Leinwebers Sohn. Des Vaters Schweſter, welche ebenfalls an einen Häusler

und Leinweber verheirathet war, nahm ihn wegen des beſchränkten Raums im älterlichen Hauſe ſchon im erſten Jahre ſeines Lebens zu ſich. Beide gewannen ihn ſo lieb, daß ſie ihn nicht wieder in das älterliche Haus zurückgaben. Nachdem er ſeinen erſten Unterricht von den beiden Schullehrern des Orts empfangen hatte, ward er auf das Gymnaſium nach Zittau gebracht, wo er durch den Unterricht des Organiſten und Muſikdirectors, Joh. Trier, im Clavier- und Orgelſpiel und im Geſang ſolche Fortſchritte machte, daß dieſer ihn zu ſeinem Adjuvanten beim Orgelſpiel machte, und bei der Aufführung von Kirchenmuſiken vorzüglich zu gebrauchen wußte. Indeſſen beſchäftigte ſich Schicht auch mit den Sprachen und Wiſſenſchaften, und bezog nach neunjährigem Aufenthalte in Zittau 1776 die Univerſität Leipzig, um die Rechte zu ſtudiren. Auf Hillers Anrathen aber gab er bald dieſen Zweck auf, und widmete ſich ganz der Muſik, indem er nicht nur die beſten theoretiſchen Werke dieſes Fachs fleißig ſtudirte, ſondern auch einige Verſuche in der Compoſition machte, und ſich übrigens in der praktiſchen Muſik eifrig ausbildete. Schon im erſten Jahre ſeines Aufenthalts in Leipzig war ſeine Tüchtigkeit in der letztern ſo anerkannt, daß man ihn als Concertſpieler auf dem damals üblichen Flügel, und als Geiger bei der erſten Violine in dem damals in den drei Schwanen gehaltenen Concerte, ſo wie in den Hillerſchen Übungsconcerten brauchte; in gleicher Eigenſchaft ward er von 1781—85 bei dem darauf errichteten großen Concerte im Gewandhauſe in Leipzig angeſtellt. Während dieſer Zeit machte er ſich auch durch muſikaliſchen Unterricht, beſonders im Clavierſpielen und im Geſang, unendlich verdient. Er beſaß viele Fertigkeit und großen Umfang der Stimme, und bildete ſich zum vorzüglichen Geſangslehrer auch dadurch aus, daß er viele der beſten Sänger und Sängerinnen damaliger Zeit mit Aufmerkſamkeit hörte, ja ſich mit einer der vorzüglichſten, Dem. Valdeſturla, welche gegen 1785 als ordentliche Concertſängerin angeſtellt wurde, verheirathete, in welcher Ehe er zwei Töchter zeugte, wovon die jüngere, noch lebende, eine der vorzüglichſten Dilettantinnen im Geſange iſt. 1785 ward er zum Muſikdirector bei letztgenanntem Concert erwählt. In demſelben Jahre erhielt er auch die jedoch uneinträgliche Stelle eines Organiſten und Muſikdirectors an der neuen Kirche. Zur Aufführung größerer Muſiken an beiden Orten bildete er ſich aus Knaben daſiger Familien und Studirenden mit großem Fleiße einen eigenen Singchor, der, als er ſpäterhin Cantor wurde, und den Thomanerchor zur Leitung übernahm, leider eingegangen iſt. Die Freiwilligen dieſes Chors, welche Luſt und Fähigkeit äußerten, zog er vornehmlich durch unentgeldlichen Unterricht in Geſang und Harmonie an ſich. 1810 ward er Cantor an der Thomasſchule und Muſikdirector an den beiden Hauptkirchen zu Leipzig. Von dieſer Zeit an gab er den Privatunterricht im Clavierſpielen und im Geſang auf, außer daß er die von ihm errichtete Singakademie noch einige Zeit dirigirte. Deſto mehr wandte er ſeinen Fleiß auf Bildung des ihm untergebenen Chors, und Ausarbeitung derjenigen Kirchencompoſitionen, welche ihn als Componiſten vornehmlich bekannt gemacht haben. Auch gab er bis in den letzten Jahren ſeines Lebens noch immer einigen fähigen Jünglingen, beſonders aus dem Thomanerchor, z. B. dem talentvollen Reiſſiger, Unterricht in der Harmonie und Compoſition. Beim Unterricht fehlte ihm übrigens die Fähigkeit, die Regel klar und beſtimmt herauszuheben, weshalb er mehr durch Beiſpiele lehrte, und ſeinen Schülern die Abſtraction der

Grundſätze überließ. Aber dieſe Beiſpiele waren immer treffend und gründlich gewählt, ſo wie er überhaupt in Beiſpielen und drolligen Gleichniſſen ſich mitzutheilen liebte. Unter ſeinen theoretiſchen Schriften ſind die Grundregeln der Harmonie, nach dem Verwechslungsſyſteme (Leipzig bei Härtel) und die Zuſätze zu Pleyels und Clementis Clavierſchule (Leipzig, Bureau de Musique) bekannt. Bei der gründlichen Theorie der Muſik, welche Schicht beſaß, und bei ſeiner vielſeitigen Bekanntſchaft mit der älteſten und neueſten muſikaliſchen Literatur, von welcher auch ſeine ſeltene Bibliothek zeigt (die zum Beſten der Kunſt nie vereinzelt werden ſollte), mußten ſich auch ſeine Compoſitionen durch Gründlichkeit und Reinheit des Satzes, gehörige Oekonomie und Kenntniß der Inſtrumentirung auszeichnen. Obwohl denſelben der freie Schwung des Genius abgeht, der neue Bahnen bricht, und unwiderſtehlich durch die Kraft des Geiſtes fortreißt, ſo fehlt ihnen doch, außer jenen formellen Eigenſchaften, auch der Reiz der Rührung und Anmuth nicht; und wenn daher Schicht im Kräftigen wenigſtens die Würde nie verletzte, und durch ſorgfältige Berückſichtigung des Textes, welche ihm durch ſeine wiſſenſchaftliche Bildung möglich war, wie durch die Kunſt der Stimmenführung und des Contrapuncts faſt immer intereſſirte, zuweilen auch erhebt; ſo gelingt es ihm dagegen überall, durch das Sanfte zu rühren, und durch eine natürliche, gefällige Melodie in Verbindung mit der fließendſten Behandlung der Unterſtimmen das Herz anzuſprechen; wovon beſonders mehrere kleine Chöre und vierſtimmige Sätze die deutlichſten Belege ſind. Außer zwei frühern Oratorien von Roſt: Die Feier der Chriſten auf Golgatha (Clavierauszug bei Härtel erſchienen) und: Die Geſetzgebung auf Sinai, ferner zwei Cantaten von v. Roſtiz-Jänkendorf: Preis der Dichtkunſt, und: Häusliches Glück, nebſt einigen Chören, die er früher für das Concert geſchrieben, iſt aus ſeiner frühern Zeit wenig bekannt geworden. Aus der zweiten Periode ſeines Lebens aber ſtammt ſein treffliches Te Deum nach Klopſtock, zur Jubelfeier der neuen Kirche, und ein anderes mit deutſcher Parodie von Harder zur Jubelfeier der Univerſität Leipzig (1809) geſchrieben, ferner ſein beſtes Werk, was ihn als Oratoriencomponiſten unſterblich macht: Das Ende des Gerechten (von Rochlitz gedichtet, und nach ſeinem Tode 1822 in Partitur, welcher auch bald der Clavierauszug folgen wird, erſchienen). Die Chöre dieſes Oratoriums gehören zu ſeiner beſten Arbeit, und vergebens verſuchte er in zu weit vorgerücktem Alter daſſelbe durch ein anderes (von Kunath gedichtetes) Oratorium: Die letzten Stunden des Erlöſers, an Kraft und Glanz zu überbieten. Außer noch einigen Compoſitionen des Te Deum (zur Regierungsjubelfeier des Königs von Sachſen; eines Deutſchen zur Jubelfeier der Reformation nach Dolz; eines nach Luther, und nach Witſchel), mehreren Meſſen mit und ohne Orcheſterbegleitung (eine zur Vermählung des Prinzen Friedrich) hat er gegen 42 Motetten, unter welchen 3 zweichörige, geſchrieben. Darunter gehören zu den ausgezeichnetſten Compoſitionen dieſer Gattung, und zu den vortrefflichſten Aufführungen des Thomanerchors, das Veni sancte spiritus mit Parodie von Michaelis (Leipzig bei Peters erſchienen), und die bei Härtel erſchienenen Motetten: Nach einer Prüfung kurzer Tage; Jeſus meine Zuverſicht; Meine Lebenszeit verſtreicht; und der 100ſte Pſalm. Nicht minder bekannt iſt ſein mit großer Mühe ausgearbeitetes, wiewohl nicht ganz zweckmäßig eingerichtetes allgemeines Choralbuch, welches unter 1285 Choralmelodien auch 306 von ihm ſelbſt componirte enthält (bei

Härtel), und die ſchöne muſikaliſche Begleitung des Vaterunſers und der Einſetzungsworte (bei Peters erſchienen). Er ſtarb nach einem verdienſtvollen Wirken, am 16ten Febr. 1823, an der Waſſerſucht. In ſeinem Charakter war manches Sonderbare und Eigene, was ſich beſonders von der Zeit an, wo er ohne Familie lebte, ſtärker entwickelte. Er war nicht ohne wiſſenſchaftliche Bildung, dagegen ging ihm die feinere geſellſchaftliche Bildung ab. Gemachte Erfahrungen hatten ihn etwas mißtrauiſch gemacht. Aber hinter einem barſchen und oft eigenſinnigen Weſen brach die reinſte Gutmüthigkeit und Fröhlichkeit immer wieder hervor.

Schickſal, ſ. Fatum und Vorſehung.

Schickſalstragödie. Dieſe Gattung des höheren Dramas (Trauerſpiels oder Tragödie, vergl. d. Art.) iſt in neueſter Zeit durch den Mißbrauch, welcher von einigen mit der Idee eines unabweichlichen Verhängniſſes im Leben getrieben worden iſt, nicht ohne Recht in einigen Verruf gekommen. In Folge der, dem aufmerkſamen Beobachter durch die ganze Geſchichte, ja faſt täglich im Leben ſich darbietenden Bemerkung, daß die an ſich freie moraliſche Willenskraft des Menſchen dennoch oft gegen alle Berechnungen des Willens und des Verſtandes unerwartet zu Schanden gemacht wird, konnte es nicht fehlen, daß der Gedanke an ein Fatum, Verhängniß oder Schickſal entſtand, gegen deſſen eiſerne und unerbittliche Rieſenkraft die Kraft des Menſchen im Kampfe ohnmächtig zerſtäubt, und ſo ſcheinbar das Erdgeborene gewiſſermaßen zum Sclaven einer unbegreiflichen, geheimnißvoll verſchleierten, meiſt harten Willkür wird, welcher, nach den Anſichten des Alterthums, ſelbſt die unſterblichen Götter gewiſſermaßen unterworfen ſind. Dieſe Idee, die am höchſten in dem Begriff des Fatums, eben in jenem Alterthum ausgebildet war, deſſen religiöſe Anſichten in ihrer Allgemeinheit noch nicht die Läuterung einer höheren Gott- und Weltanſchauung, wie ſie das Chriſtenthum aufſtellt, erfahren hatten, iſt aber keineswegs ſo zerdrückend und troſtlos, wie ſie auf den erſten Blick ſcheint; denn, wenn auch der Menſch dadurch eine Obmacht anerkennt, die in ihrem ſtrengen, ſcheinbar rein willkürlichen Walten oft ſeines Seins beſte Blüthen, ja ihn ſelbſt zerdrückt, ſo bleibt ihm doch immer die Freiheit des männlichen Kampfes gegen dieſelbe, in welchem er, ſelbſt unterliegend, immer inſofern Sieger werden kann, als es ihm gelingt, durch moraliſche Ausdauer entweder, oder durch großartigen Aufſchwung aus der Nacht ſeines Verhängniſſes noch in dem Augenblicke des Unterganges, ſich und der Welt, oder auch nur ſich allein, zu zeigen, daß ein Etwas in ihm lebt, welches kein Geſchick, keine Macht, keine düſtere Verkettung der Lebensſchickſale zu vertilgen im Stande iſt, und wodurch denn eben auch zugleich der unwiderſprechlichſte Beweis der wahren Gottabſtammung der edleren menſchlichen Natur geführt, und ein ſo von dem Geſchick Geprüfter als leuchtendes Vorbild deſſen, was rechte Kraft und rechter Wille vermögen, hingeſtellt wird. Dieſen Kampf des Menſchen mit dem Schickſal, in der Tragödie durch eine gegebene Handlung zu verſinnlichen und ſomit das Walten jener dunklen Macht in einem beſtimmten Bilde vor die Augen zu bringen, iſt nun ſeit langen Zeiten ſchon die Aufgabe geweſen, welche ſich viele Dichter dieſes Faches geſtellt haben, und die Löſung denn nach den verſchiedenen Fähigkeiten, und nach der mehr oder minder großartigen Lebensanſicht jedes einzelnen ausgefallen. Während einige jener poetiſchen Geiſter, deren es in allen Zeiten und allen Ländern immer nur wenige gab, dahin gelangten, in ihren Gebilden dem Zuſchauer

jenes erhabene und ſelbſt in ſeinen ſchrecklichen Wirkungen noch immer Ehrfurcht gegen die im Hintergrund feſt und unverrückt in ihrer Größe, Gerechtigkeit und Liebe daſtehende Gottheit, erregende Schickſal waltend vorzuführen (welche Idee dann, ſo ausgeführt, auch keineswegs den Begriff der Chriſtlichkeit und des Chriſtenthums in ſeinem höchſten Sinne ausſchließt), verloren ſich andere, minder tief in das eigentliche Weſen der Schickſalsidee Eingedrungene, oder wohl gar das Ganze höchſt ſeltſam und verkehrt Auffaſſende in eine Abart, deren Aufſtellung gerade das Gegentheil von dem bewirkt, was eigentlich erzielt werden ſoll: Erhebung des ſittlichen Gefühls nämlich. Denn, während der Kampf einer ſtarken menſchlichen Natur mit einem, wenn auch harten und ſtrengen, doch großartigen Geſchick nothwendig das ſittliche Gefühl durch die Betrachtung und Hinweiſung ſowohl auf die innere Kraft des Menſchen, als auch auf die Freiheit — vermöge welcher es jedem gegeben iſt, bei rechtem Wollen, ſich ſittlich unabhängig von den Launen einer dunklen, alles niederbeugenden Übermacht zu ſtellen — erheben muß, und alſo der Fall eintritt, daß das Schickſal durch die Kraft deſſen, den es mit ſeinen Streichen zermalmt, doch zugleich gezwungen wird, ihn zu adeln: ſo kann nur das Abhängigmachen des moraliſch ewig freien Menſchen von einem Fatum, welches blos aus reiner Willkür (gleichſam aus dem tel est notre plaisir), ohne eine höhere leitende Idee, nach despotiſchem Gutdünken ſchaltet und waltet, das ſittliche Gefühl beleidigen und beugen. Letzteres iſt nun in neueren Zeiten ganz beſonders und größtentheils mit aus der betrübten Sucht, ſich a tout prix auszuzeichnen, geſchehen und die Mißgriffe, welche einige große Köpfe, verleitet von einer augenblicklichen falſchen Anſicht des Weſens von Tragödie, in der Wahl und Bearbeitung ihrer tragiſchen Stoffe begingen, haben ſeitdem daher immer jenen kleinlich fataliſtiſchen Welt- und Lebensanſichten zum Schilde dienen müſſen, die uns jetzt häufig in der Tragödie für das gewaltige Walten eines erhabenen Verhängniſſes verkauft werden. Im claſſiſchen Alterthum war jede Tragödie, nach den von uns am Eingang erwähnten Ideen vom Schickſal, eine Schickſalstragödie, d. h. eine Darſtellung des Kampfes zwiſchen der freien menſchlichen Wollens- und Willenskraft mit jener geheimnißvollen, den Blicken der Sterblichen verſchleierten Macht, die ſcheinbar (aber auch nur ſcheinbar) willkürlich und zufällig ſich dem Menſchen auf ſeinen Wegen entgegendammt und ihn ſo fühlen läßt, daß er bei aller Freiheit des Handelns dennoch ein durch eine ewige, ſeinem Auge indeß nicht immer faßliche und begreifliche Weltordnung gebundenes Weſen iſt. In neuerer Zeit wurde dies indeß in der Tragödie anders. Nicht allein in den großen Ereigniſſen des Lebens, wo die Nemeſis als Richterin und Ausgleicherin des Geſchehenen durch den Gang der Begebenheiten gewiſſermaßen ſichtbar einſchreitend zu bemerken iſt, und nicht allein in dem der Schickſalsidee ſehr verwandten Kampfe großartiger und heroiſcher Leidenſchaften mit den Bedingniſſen des Erdenlebens glaubte man mehr die Stoffe ſuchen zu dürfen, geſchickt, um durch Darſtellung des Leidens und Kämpfens eines Einzelnen, oder Einzelner, das Mitgefühl und die moraliſche Kraft der Zuſchauer zu erregen und zu heben, ſondern auch in dem engen Kreis des bürgerlichen und Familienſeins. Hierdurch entſtand aber eine neue Gattung von Tragödien, oder, hier richtiger geſagt, Trauerſpielen, indem in dieſer, der Natur der aufgeſtellten Verhältniſſe nach, mehr der Kampf des Lebens mit den Neigungen, als der mit dem Geſchick,

hervortrat, wodurch denn zwar auch allerdings viel Rührung erweckt wurde (die ſich meiſt in wehmüthigen Thränen über die Härte der bürgerlichen Verhältniſſe, wenn ſie in Conflict mit den Wünſchen des Herzens oder den individuellen, oft ſehr ſubjectiven Anſichten des Lebens treten, offenbarte), aber keineswegs jenes großartige, die Seele zu höherem Standpunct hinaufhebende Gefühl, welches die Betrachtung des Unterganges einer großen Natur unter der Ungunſt der Götter, der Sterne, des Schickſals, des Verhängniſſes, oder wie man es ſonſt nennen will, erzeugt. Dieſer erſten Abirrung von dem Weſen der höheren Tragödie in die einſeitige Gefühlsanregung des ſogenannten bürgerlichen Trauerſpiels folgte indeß bald eine zweite, die dadurch noch übler wurde, daß ſie theils nicht allein das (geſunde) Gefühl zermartert, ſondern auch nebenher den erhabenen Standpunct der Schickſalsidee im Welt- und Menſchenleben verrückt und ſtatt jenes großartigen Verhängniſſes, welches nach dem treffenden Ausſpruch des Dichters, „den Menſchen erhebt, wenn es den Menſchen zermalmt," einen Popanz gibt, welcher, wollte man ihn als wahr annehmen, die Gottheit in dem gehäſſigſten Lichte darſtellen und alle moraliſche Freiheit des Menſchen vernichten würde. Beweis hiervon ſind ohne weitere Auseinanderſetzungen die Grundideen in den Trauerſpielen: die Schuld, die Ahnfrau und die Februare, Productionen, welche, aller Sophismen und Selbſtanpreiſungen eines ihrer Verfaſſer ungeachtet, unverkennbar den Stempel einer ganz mißverſtandenen oder gefliſſentlich verkehrten Weltanſicht ihrer Autoren an ſich tragen und, in rein äſthetiſcher Hinſicht betrachtet, kein anderes Verdienſt als das negative haben, zu zeigen, nämlich wie man mittelſt Talents und zum Theil auch poetiſchen Geiſtes dahin gelangen kann, eine Tragödie zu ſchreiben, wie ſie nicht ſein ſoll. Dieſes unbeſtreitbare Verdienſt, welches ſich denn nun die Verf. der genannten Sachen in neueſter Zeit erworben haben, iſt denn auch ſchon ziemlich allgemein anerkannt — und wird es immer noch mehr werden — hat aber auch eben dadurch zugleich den Namen „Schickſalstragödie," wie Eingangs bemerkt, gewiſſermaßen in Verruf gebracht, was jedoch, ſobald man dabei dies Wort in ſeiner ganzen Begriffsausdehnung nehmen wollte, unrecht ſein würde, da nicht allein die größten tragiſchen Meiſterwerke des claſſiſchen Alterthums, ſondern auch mehrere der beſten Dichtungen Shakſpeares (ein Lear, Makbeth ꝛc.), Schillers (Wallenſtein z. B.), Göthes (Iphigenia) u. a. ächte, die Idee eines großen tragiſchen Schickſals verſinnlichende Schickſalstragödien der edelſten Art ſind. Wie und wodurch aber beſonders mit die verfehlte und kleinliche Anſicht der ewigen Weltordnung und des menſchlichen Verhängniſſes in der neueſten Zeit ſo angeregt worden iſt, alſo, daß die jetzigen fataliſtiſchen Schickſalstragödien nur als carikirte Fortſetzungen eines gegebenen unerfreulichen, aber deſſen ungeachtet immer geiſtreichen und hochpoetiſchen Impulſes betrachtet werden müſſen, dies ſehe man weiter ausgeführt in dem Artikel: Deutſche dramatiſche Dichter in der 8ten Lieferung der neuen Folge dieſes Lexikons.

Schiebeler (Daniel), ein bekannter Dichter, 1741 zu Hamburg geboren, erhielt ſeine erſte Bildung von Privatlehrern. Das Leſen von Romanen und Schauſpielen, ſo wenig es ſeinem jugendlichen Alter angemeſſen ſein mochte, erregte den Wunſch in ihm, die neuern Sprachen zu lernen, und ſchon im 20ſten Jahre verſtand er franzöſiſch, engliſch, italieniſch und ſpaniſch, und machte ſpäterhin ſelbſt dichteriſche Verſuche in dieſen Sprachen. Der Unterricht, den

er auf dem Gymnaſium und Johanneum zu Hamburg erhielt, wirkte auf ſeine ſittliche und poetiſche Ausbildung vortheilhaft. Blos der hergebrachten Nothwendigkeit wegen, ſich zu einer der drei Facultätswiſſenſchaften zu bekennen, ging er 1763 nach Göttingen, um die Rechtswiſſenſchaften zu ſtudiren, verwandte aber dort ſeine meiſte Zeit auf das Studium der ſchönen Literatur. 1765 ging er nach Leipzig. Er ſchrieb hier mehrere Nachſpiele und andere dramatiſche und muſikaliſche Gedichte, beſonders aber ſeine Romanzen, die mit Melodien (von Hiller) 1767 zuerſt herauskamen. Dies ſind unſtreitig die beſten ſeiner dichteriſchen Erzeugniſſe, und ſie gehören noch immer zu den deutſchen Meiſterſtücken in dieſer Dichtungsart. Nachdem er 1768 zu Leipzig Doctor geworden war, ging er nach Hamburg, wo er ein Canonicat am Domcapitel erhielt, und vergnügt und glücklich mit ſeinen Freunden, beſonders mit Ebeling und dem Buchhändler Bode, lebte. 1770 gab er eine Sammlung ſeiner Poeſien unter dem Titel: Muſikaliſche Gedichte von S., heraus, die er Metaſtaſio zueignete, der ihn dafür mit Lobſprüchen überhäufte. Er ſtarb an der Auszehrung 1771. Eſchenburg hat eine vollſtändige Sammlung ſeiner Werke unter dem Titel: Daniel Schiebelers auserleſene Gedichte (Hamburg 1773, 8.), herausgegeben. In dieſer ſind außer einem Lehrgedichte, Heroiden, Sinngedichte, lyriſche Gedichte geiſtlichen und weltlichen Inhalts, Romanzen und Epigramme enthalten. Sein Herz war für weiche Empfindungen geſchaffen, und Reize des Körpers und des Geiſtes rührten ihn auf das lebhafteſte.

Schiedsmann heißt ein Vermittler, deſſen Ausſpruch von den Parteien nicht angenommen zu werden braucht, indem die Annahme blos von ihrem Belieben abhängt. **Schiedsrichter** (Compromissarius) hingegen iſt ein Vermittler, der von ſtreitenden Parteien zur Entſcheidung ihrer Sache unter der Bedingung, daß ſie ſich ſeinem Ausſpruche (laudum) unterwerfen wollen, gewählt iſt. (S. **Compromittiren.**)

Schiefe der Ekliptik wird, wie bereits im Art. **Ekliptik** geſagt worden iſt, der Winkel genannt, unter welchem ſich Ekliptik und Äquator ſchneiden. Die Sphärik lehrt, daß man den Winkel, den die Ebenen von zwei größten Kreiſen durch ihre ſchiefe Lage gegen einander machen, durch den Bogen eines dritten größten Kreiſes mißt, welcher ſo gezogen wird, daß er die beiden vorigen in den Puncten, wo ſie am weiteſten von einander abſtehen, rechtwinklig durchſchneidet. Dieſe Durchſchnittspuncte fallen 90 Grad von den Puncten entfernt, in welchen ſich Äquator und Ekliptik ſchneiden, d. h. in die Solſtitialpuncte. Schon im Alterthum hat man die Schiefe der Ekliptik zu meſſen gewußt. Nach Plinius fand ſie Anaximander zuerſt; nach Gaſſendi hat ſie ſchon Thales beſtimmt. Die berühmteſte Meſſung im Alterthum iſt die Meſſung des Pytheas zu Maſſilien. Er fand ſie 350 J. vor Chr. 23° 49′ 23″. Hundert Jahre ſpäter ſoll ſie nach Ptolemäus Bericht Eratoſthenes 23° 51′ 20″ gefunden haben. Nachher beſtimmen mehrere die Schiefe der Ekliptik bis auf unſere Zeiten, und merkwürdig iſt es, daß die ſpätern Beobachter ſie faſt übereinſtimmend mit der Ordnung ihres Alters immer geringer gefunden haben. Die letzten Beſtimmungen ſind von Caſſini 23° 28′ 35″, von La Caille 23° 28′ 19″, von Bradley 23° 28′ 18″ und von Mayer 23° 28′ 16″. In Betreff der allmähligen Abnahme der Schiefe der Ekliptik nehmen die berühmteſten Aſtronomen unſerer Zeit, z. B. La Lande, an, daß ſie ununterbrochen fort-

ſchreite. Louville beſtimmte ſie für jedes Jahrhundert auf 1′, La Caille auf 44″ und La Lande auf 33″. Mehrere Phyſiker der neueſten Zeit haben damit die Vermuthung in Verbindung gebracht, daß die Ebene der Ekliptik mit der Ebene des Äquators ehedem zuſammengefallen ſei; daß nachher ein Stoß von einem Kometen oder eine mächtige Revolution auf der Erde der Axe derſelben die ſchiefe Richtung gegeben habe; daß nunmehr ſchon ſeit Jahrtauſenden die Erdaxe ihrer urſprünglichen Lage wieder entgegenrücke, und nach 198,000 Jahren abermals in dieſelbe gelangen werde. La Place dagegen hat mit Hülfe der Analyſis zu zeigen geſucht, daß dies nie geſchehen werde, ſondern daß die Abnahme der Größe des Winkels blos von einer periodiſchen Wirkung der übrigen Planeten herrühre, und daß ihr höchſtes Maß ſich nicht über 1° 48′ erſtrecken könne. Nur ein langer Zeitraum wird verſtatten, Beobachtungen anzuſtellen, die hierüber etwas Näheres beſtimmen laſſen. — Außer dieſer bisher betrachteten Veränderung iſt die Schiefe der Ekliptik oder, was einerlei iſt, die Lage der Erdaxe gegen dieſe, noch einer andern Veränderung unterworfen, nach welcher ſie abwechſelnd 9 Jahre wächſt und 9 Jahre abnimmt, während welcher Zeit der größte Unterſchied 18″ beträgt.

Schiefer oder Schieferſtein iſt ein gemeines, ſehr weit verbreitetes Mineral von verſchiedener Beſchaffenheit. Eigentlich heißen alle grobblättrige Steine, die ſich in platte, undurchſichtige Tafeln ſpalten laſſen, Schiefer. Es gibt Kalk- und Thonſchiefer. Dieſer letztere iſt von doppelter Gattung, nämlich Schieferthon, welcher meiſtentheils eine rauchgraue, ins Schwarze laufende Farbe hat, auf dem Bruche ſchiefrig, ſcheibenförmig iſt, und zum Theil an die Zunge klebt. Beſonders thut dies der aſchgraue Schiefer in der Nähe der Wolga, aus welchem die Lowitzſchen Hygrometer verfertigt werden. Sehr oft enthält der Schieferthon Kräuterabdrücke und heißt dann Kräuterſchiefer. Der Schieferthon bildet ganze Flötze, und findet ſich gewöhnlich in der Nähe der Steinkohlenflötze. Wenn er von Erdharz durchdrungen iſt, brennt er mit Harzgeruch, und wird Brand- oder Kohlenſchiefer genannt. Manche Arten gehen in Thonſchiefer über, welches die andere Gattung dieſes erdigen Minerals iſt. Die Hauptfarbe des Thonſchiefers oder Laienſteins, auch Wacke genannt, iſt grau, und geht durch viele Abſtufungen ins Schwarze und Schwarzblaue über. Zum Theil zeigt er rothe und weiße Streifen und Flecken. Manche Arten dieſer Gattung glänzen faſt wie Seidenſtoffe. Auf dem Bruche iſt dieſer Schiefer theils geradblättrig, theils wellenförmig, ſein Korn von ſehr verſchiedener Feinheit, und der Strich grauweiß oder aſchfarben. Außer der Grunderde, welche in verhärtetem Thone beſteht, hat er auch häufig andere erdige und metalliſche Minerale bei ſich, woher die verſchiedenen Abänderungen entſtehen. Wegen des beigemiſchten Erdharzes fängt er leicht Feuer. In der Hitze verändert er ſeine Farbe, und ſchmilzt zu einem leichten, ſchaumartigen, auf dem Waſſer ſchwimmenden Glaſe. Er iſt härter als der Schieferthon, und läßt ſich beſſer in Tafeln ſpalten. Nach der verſchiedenen Feinheit ſeines Korns und ſeiner ſonſtigen Beſchaffenheit führt er verſchiedene Namen, z. B. Probirſtein, Tafelſchiefer, Dachſchiefer; nach den fremden beigemengten Mineralien heißt er Kieſelſchiefer, Glimmerſchiefer u. ſ. w. Eine ganz beſondere Spielart iſt die ſchwarze Kreide, welche, da ſie weich iſt und abfärbt, zum Zeichnen dient. — Die Metallſchiefer gehören zu den

Erzen und nicht hieher. — Der Thonſchiefer findet ſich in den Ganggebirgen und in den Flötzen. Seine Lage und Schichten, und die Abdrücke von Pflanzen, Fiſchen u. ſ. w. zeugen dafür, daß er im Waſſer entſtanden ſein müſſe. Man gewinnt den Schiefer überhaupt, beſonders den metalliſchen, bergmänniſch, ſprengt in den Brüchen große Blöcke aus, fördert ihn zu Tage, und zerſchneidet denjenigen, der zu Tafeln gebraucht werden ſoll, ſo lange er noch feucht iſt, mit ſtählernen Werkzeugen. Den eigentlichen Thonſchiefer benutzt man vorzüglich zu Rechentafeln, Rechenſtiften, Tiſchplatten, wenn er von feinem Korn iſt, den gröbern aber zum Dachdecken. Man findet beide Arten in mehreren Gegenden Deutſchlands von verſchiedener Güte. Ein gutes Schieferdach ſteht nicht ſelten 100 Jahre, ohne ſonderlicher Ausbeſſerung zu bedürfen. Nur muß der Schiefer, ehe er zu Dächern gebraucht wird, vorher unterſucht werden, ob er nicht leicht im Feuer zerſpringt, und ob er im Waſſer einfrieren kann, ohne zu zerberſten. Beide Eigenſchaften ſind zum guten Schieferdache nothwendig. Doch iſt bei Feuersbrünſten jedes Schieferdach gefährlich, da auch der beſte Schiefer wegen des beigemiſchten Erdharzes Feuer fängt, fortfliegt und das Feuer weiter verbreitet. Die Schieferaſche, die man durch das Zerkleinen des Abganges erhält, iſt ein Düngungsmittel für Weinberge.

Schierling (cicuta). Mit dieſem Namen belegt man verſchiedene Pflanzen, welche giftartige Wirkungen haben, vorzüglich aber das conium maculatum, ein zweijähriges Doldengewächs, welches an den meiſten ſchattigen, feuchten Orten wild wächſt. Die Blätter ſind groß, glatt und gefiedert, auf der obern Fläche dunkelgrün und etwas glänzend, auf der untern blaßgrün. Gerieben geben ſie einen eigenthümlichen, widrigen Geruch, der bald mit dem der Mooſe, bald mit dem des erwärmten Kupfers verglichen wird. Der Geſchmack iſt ſüßlich, ſcharf und ekelhaft. Der Stengel iſt grün, rund, hohl, glatt, gefurcht und mit rothen oder bräunlichen Flecken beſprengt. — Die Ähnlichkeit mit der Peterſilie veranlaßt oft nachtheilige Verwechſelungen, und die dadurch erregten Zufälle, welche bisweilen, jedoch ſelten, tödtlich verlaufen, ſind: Verdunkelung des Geſichts, Schwindel, Kopfſchmerz, ein wankender Gang, Ängſtlichkeit in den Präcordien, Magenkrampf, Trockenheit des Halſes, brennender Durſt, Aufſtoßen, Erbrechen eines grünen Stoffs mit Überbleibſeln der Speiſen, die Reſpiration iſt frequent, unterbrochen, Ohnmachten, Lethargien, Kälte der Extremitäten folgen. Bisweilen hat man auch wüthende Delirien und Epilepſien eintreten ſehen. — Bei Leichenöffnungen fand man die gewöhnlichen Wirkungen der Gifte, Entzündung im Magen, Darmcanal und andern Organen; das Herz ſchlaff, die Höhlen deſſelben mit ſchwarzem, flüſſigen Blute angefüllt, die Harngefäße von Blut überfüllt. Seit Plinius hat ſich die Meinung erhalten, daß in dem Giftbecher, den Sokrates geleert, Schierlingsſaft ſich befunden habe; vergleicht man jedoch die obigen Symptome mit denjenigen, welche nach Plato dem Tode des Sokrates vorhergingen, ſo wird dieſe Meinung ſehr unwahrſcheinlich. Bei der Vergiftung mit Schierling muß man zuerſt und zwar ſobald als möglich, Erbrechen zu erregen ſuchen. Alsdann werden ſchleimig ſäuerliche Mittel empfohlen; die Nachkrankheit iſt nach den Regeln der Kunſt zu beſeitigen. — Als Arzneimittel wird die Cicuta in vielen lymphatiſchen und nervöſen Krankheiten mit Nutzen gebraucht; ja ſelbſt gegen Skirrhen und Krebs wird ſie empfohlen.

Schießpulver iſt eine Miſchung von Salpeter, Schwefel und Holzkohlen. Am früheſten ſollen, wenn man den Erzählungen der Miſſionäre und den prahleriſchen, übertriebenen Angaben der eigenen Geſchichtſchreiber trauen darf, die Chineſen das Schießpulver und deſſen Anwendung gekannt haben. Vielleicht kam es von da zu den Arabern, denn ſchon 1331 brauchten die Mauren vor Alicante, 1342 zu Algeciras entſchieden, 1250 die Araber vor Damiata wahrſcheinlich, und 1085 in einem Seetreffen vielleicht eine dem Schießpulver ähnliche Miſchung. Bei den europäiſchen Nationen ſind die Spuren dieſer Erfindung noch älter; denn das griechiſche Feuer, welches zuerſt 668 gebraucht wurde, muß, da es Steine aus metallenen Röhren ſchleuderte, mindeſtens Salpeter mit Pech, Naphtha ꝛc. gemiſcht enthalten haben. Gewiſſe Spuren der Bekanntſchaft der Europäer mit der chemiſchen Miſchung des Pulvers findet man zuerſt in einem im 9ten Jahrh. verfaßten, auf der Univerſität zu Orford aufbewahrten Buche des Marcus Gracchus, der die Zuſammenſetzung ganz richtig angibt; auch Roger Baco (ſt. 1294) kannte die Kraft des Salpeters, entzündet ein donnerähnliches Geräuſch hervorzubringen. Als Entdecker der Kraft des Pulvers, eingeſchloſſen und entzündet, ſchwere Körper fortzutreiben, gibt die Sage bekanntlich den Mönch Berthold Schwarz an, der zwiſchen 1290 und 1320 zu Mainz gelebt haben, bei alchymiſtiſchen Verſuchen die Miſchung in einen Mörſer gethan, und als zufällig ein Funken in denſelben fiel, zu ſeinem Erſtaunen die Mörſerkeule in die Luft geworfen geſehen haben ſoll; andere Sagen nennen den Conſtantin Antlitz zu Cöln als Entdecker. Wie dem auch ſei, zum Kriegsgebrauch verwendet, kommt das Pulver vor dem J. 1350 ſchwerlich vor, und was man von Kanonen in der Schlacht von Crecy (1346), von Poitiers und noch frühern ſpricht, beruht auf der mehrfachen Bedeutung des Wortes Canon. 1356 verrechnete indeſſen die Kämmerei zu Nürnberg Pulver, 1360 brannte das lübecker Rathhaus durch die Unvorſichtigkeit der Pulvermacher ab, und 1365 hatte ſchon der Markgraf von Meißen Geſchütz. Wenige Jahre darauf war es in ganz Europa bekannt. Dadurch, daß ſich dieſe erſten Spuren in Deutſchland zeigen, widerlegen ſich die Behauptungen anderer Nationen, die die Ehre der Erfindung den Deutſchen ſtreitig machen wollen, am beſten. — Das Verhältniß der einzelnen Beſtandtheile des Pulvers bei der Miſchung iſt verſchieden: in den preußiſchen Pulvermühlen werden 75 Theile Salpeter, 11½ Theile Schwefel und 13½ Theile Kohle genommen; in den franzöſiſchen 75 Theile Salpeter, 12½ Theile Kohlen, 12½ Theile Schwefel. Bei der Fabrication, die auch auf ſehr verſchiedene Art geſchieht, kommt das meiſte auf die Güte der Beſtandtheile an. Der rohe Salpeter (ſ. d. Art.) wird gebrochen, d. h. angefeuchtet über gelindem Feuer ſo lange abgeſchäumt und mit großer Kraft umgerührt, bis alle Feuchtigkeit verdunſtet und der Salpeter in Geſtalt eines feinen Staubes zurückbleibt. Auch der gut geläuterte Schwefel wird pulveriſirt. Die Kohle wird von dem Faulbaum, der Erle oder anderem ſehr weichen Holz oder Strauchwerk, z. B. Hanfſtengeln, genommen, in einem verſchloſſenen Raum mit großer Sorgfalt gebrannt und auch zu Staub zerrieben. Dieſe drei Beſtandtheile werden angefeuchtet, unter eine Stampf- oder jetzt gewöhnlicher unter eine Walzmühle gebracht, wo ſich zwei metallene oder beſſer marmorne Walzen um eine vertical befeſtigte hölzerne Säule drehen, und die auf einer runden Scheibe von gleichem Stoff

liegende Miſchung zermalmen. Andere Mühlen bewirken dieſe Zermalmung durch mehrere große, ſich auf einer Metallplatte drehende eiſerne Läufer, nach Art der Malerreibſteine, oder durch ſchnelles Umdrehen in Tonnen, in denen ſich metallene Kugeln befinden. Iſt die Miſchung ſechs bis acht Stunden unter der Mühle irgend einer Art geweſen, und ſind die einzelnen Theile alſo ſo verbunden worden, daß ſie nur ein gleichartiges Ganze bilden, ſo preßt man den noch naſſen Satz mittelſt eines hölzernen Cylinders durch ein Sieb mit pergamentenem durchlöcherten Boden, wodurch das Pulver gekörnt wird. In andern Pulvermühlen geſchieht dieſes Körnen, indem man das Pulver zwiſchen Bretern zu Kuchen drückt, und dann eine geriefte Walze zweimal darüber gehen läßt. Hierauf wird das Pulver in Trockenhäuſern auf Bretern ausgebreitet und bei ſtarker Ofenhitze zwei Tage lang getrocknet. Um Entzündungen zu vermeiden, iſt der Ofen mit Lehm gut verſtrichen, und mit einem kupfernen Mantel umgeben. In neuerer Zeit geſchieht das Trocknen zuweilen auch durch Dämpfe. Zuletzt wird das Pulver ſortirt, indem es durch mehrere Siebe (Fegen), wo in dem erſten mit ganz weiten Öffnungen nur das ganz unbrauchbare, in dem zweiten engern das Kanonenpulver, in dem letztern feinſten, das Musketenpulver zurückbleibt, getrieben wird. Das fertige Pulver wird in eichenen Tonnen verpackt. Um Unglück zu vermeiden, brauchen die Engländer neuerdings kupferne Tonnen hierzu, deren Deckel aufgeſchraubt wird. — Gutes Pulver muß ein ſchieferfarbenes, gleiches, rundes, reines Korn, und zerrieben gleiche Farbe haben, auch weder auf der Hand, noch auf dem Papiere Schwärze zurücklaſſen. Entzündet muß es ſchnell zuſammenbrennen, nicht proſſeln und auf Papier keine Brandflecke zurücklaſſen. Auf der Zunge muß es ſtark kühlen. Um die Stärke zu probiren, wirft man metallene genau paſſende Kugeln aus einem kleinen Mörſer; die Wurfweite zeigt die Stärke des Pulvers an. Eine ähnliche Probe, wo das Pulver den Deckel eines kleinen Mörſers und mit ihm ein Rad, das in eine Stahlfeder eingreift, zurückwirft, und wo die Stärke durch den Zahn, mit dem jenes Rad in die Feder eingreifend ſtehen bleibt, beſtimmt wird, iſt unſicher, indem die Stahlfeder durch den Gebrauch erſchlafft. — Bei der Aufbewahrung des Pulvers muß Feuchtigkeit und Feuer gleich ſorgfältig abgehalten werden. Das zu Militärzwecken beſtimmte Pulver wird daher in leicht gebaute, mindeſtens tauſend Schritte von jeder Wohnung entfernte, mit Blitzableitern verſehene, mit Wall, Graben und Palliſaden umgebene Gebäude, wo eine Schildwache die Annäherung jeder Feuer oder Feuer erregende Dinge bei ſich tragender Perſon verwehrt, niedergelegt. Dieſe Gebäude enthalten Öffnungen zu freiem Luftzuge; die Fäſſer kommen auf eine hölzerne Unterlage von der Wand entfernt zu ſtehen, und das Pulver wird alle 1 — 2 Jahre geſonnt und getrocknet. Muß man das Pulver an feuchten Orten, z. B. in Feſtungen in Caſematten, aufbewahren, ſo belegt man die Wände mit Bleiplatten und ſtellt in der Mitte ein mit ungelöſchtem Kalk gefülltes Gefäß auf, wo die Feuchtigkeit der Luft durch den ſich ſelbſt ablöſchenden Kalk angezogen wird. — Bei Pulvertransporten wird die Gefahr durch aufmerkſame Aufſicht auf das Durchſtäuben der Fäſſer am beſten vermieden. Daß hierbei die Wagen und Schiffe waſſerdicht ſein müſſen, verſteht ſich von ſelbſt. Völlig ſichert man das Pulver gegen Näſſe, wenn man erſt das Faß und dann den ſackleinenen Überzug in geſchmolzenes Pech taucht. Solche Fäſſer kann man Wochen lang

ins Waſſer hängen, ohne daß das Pulver im mindeſten an Stärke verliert. — Die Wirkungen des entzündeten Pulvers ſind bekanntlich fürchterlich und wahrhaft wunderbar. Ganz offen im Freien aufgeſchüttetes Pulver verpufft entzündet ohne Knall und Wirkung. In einem Zimmer frei niedergelegt, drückt eine gewiſſe Menge Pulver nur die Fenſter ein, und eine nicht größere zerſchmettert eben dort in einer Bombe verſchloſſen und entzündet das ganze Haus. Graf Rumford lud in einen Mörſer $\frac{1}{10}$ Loth Pulver, ſetzte auf denſelben ein 8081 Pf. ſchweres, 24pfündiges Kanonenrohr, verſchloß ſodann alle Öffnung möglichſt hermetiſch und entzündete die Ladung, die nun mit fürchterlichem Knall den Mörſer ſprengte und das Rohr abhob. Woher ſolche und ähnliche Wirkungen kommen, hat noch kein Chemiker genügend erforſcht; die meiſten Erklärungen ſind nichts als weitläuftige Umſchreibungen der ſchon bekannten Thatſachen. Die beſte Erklärung iſt, daß bei der Entzündung aus dem Salpeter der in feſter Form befindlich geweſene Stickſtoff und Sauerſtoff und aus den Kohlen der Kohlenſtoff in Gasform verwandelt frei werden und vermöge der Ausdehnungskraft aller Gaſe vielmehr Raum als früher einnehmen. Sie ſtreben nun, die Gegenſtände, welche dieſe große Ausdehnung hindern, zu beſeitigen, und dieſe Neigung wird noch durch die Glühhitze, welche die Gaſe erzeugten, bedeutend vermehrt. Endlich wirken noch die eingeſchloſſenen Dämpfe (man denke an die Dampfmaſchinen) in gleicher Art, ohne jedoch, wie Rumford fälſchlich meint, die einzige Urſache der Erſcheinung zu ſein. Pr.

Schießſcharten ſind in die Bruſtwehr gemachte Einſchnitte, um dadurch, gegen das feindliche Feuer gedeckt, mit Geſchütz zu feuern. Sie ſind ſo hoch von der Erde, daß das Rohr bequem an die Öffnung gebracht werden kann, alſo $8\frac{2}{3}$ Fuß für den preußiſchen Sechs-, $3\frac{5}{6}$ Fuß für den Zwölfpfünder. Dieſe Höhe heißt die Kniehöhe. Die Seiten der Schießſcharte werden mit Faſchinen oder Flechtwerk, beſſer mit Raſen verkleidet, und Backen genannt; die untere Fläche, die mit der Krone der Bruſtwehr parallel läuft, heißt die Sohle; die innere Weite beträgt 14—18 Zoll, die äußere muß wenigſtens 5—6 Fuß betragen, weil ſonſt der Pulverdunſt die Bekleidung zerſtört. Hat das Geſchütz, wie oft in Feſtungen, bei Beſtreichung von Engpäſſen ꝛc., eine feſtbeſtimmte Richtung, ſo iſt dieſe äußere Weite hinreichend; ſoll es aber, wie gewöhnlich in der Feldbefeſtigung, das ganze vorliegende Feld beſtreichen, ſo öffnet man die Scharte außen 8—9 Fuß; eine größere Weite würde die Bruſtwehr zu ſehr ſchwächen. Das zwiſchen zwei Scharten ſtehen bleibende Stück Bruſtwehr heißt die Schartenzeile, Merlon; deſſen gewöhnliche Länge beträgt 18 — 20 Fuß, iſt ſie geringer, ſo leidet das Merlon zu leicht vom feindlichen Kanonenfeuer, und das eigene Geſchütz kann wegen zu großer Annäherung nicht bequem bedient werden. Um noch mehr gedeckt zu ſein, blendet man die Schießſcharte, d. h. man befeſtigt eine Faſchine, Schanzkorb oder Wollſack über derſelben; bedarf man aber gar keiner Deckung, ſo iſt es allerdings beſſer, ganz ohne Scharten über Bank zu feuern, wo es ſchneller und nach mehrern Richtungen geſchehen kann. — Die auf angegebene Weiſe erbauten Scharten erfüllen den Zweck: das Feld vor einer Verſchanzung bis an den Grabenrand wirkſam beſtreichen, und ſonach des Feindes Annäherung hindern zu können. Bei den Ricochetbatterien, welche dieſen Zweck nicht haben, indem aus ihnen nur ein entferntes feindliches Werk mit Ricochets (Schleuderſchüſſe mit ſchwacher Ladung) beſtri-

chen werden ſoll, findet daher auch eine andere Bauart ſtatt, die mehr auf die Deckung der Bedienung des Geſchützes berechnet iſt. Die äußere Öffnung beträgt nur das oben angegebene kleinſte Maß, und die Schartenſohle ſenkt ſich nicht nach außen, ſondern nach innen. So werden ſie überall angelegt, wo der Angriff des Feindes nicht leicht zu befürchten, oder auf andere Weiſe abzuſchlagen iſt, z. B. in der erſten Parallele, wo ſie durch deren Beſatzung, und oft auch durch kleine eigens gegen Ausfälle beſtimmte Batterien hinlänglich gedeckt werden.

Schiff und Schiffbaukunſt. Die Kunſt, den einzelnen Theilen eines Schiffs die gehörige Geſtalt und Verbindung zu einem zweckmäßigen Seegebäude zu geben, oder die eigentliche Schiffzimmerkunſt iſt ein Theil der Technologie, und beruht auf der wiſſenſchaftlichen (aus der Mechanik und Hydraulik abgeleiteten) Unterſuchung der Eigenſchaften eines Schiffs, inſofern dieſe Einfluß auf das Gleichgewicht und die Bewegung deſſelben haben. Dieſe Unterſuchung ſelbſt iſt die Aufgabe der Schiffbaukunſt. Sie und die Schiffahrtskunde (auch Steuermannskunſt, engliſch navigation, franzöſiſch le pilotage genannt), welche nach den Grundſätzen der Arithmetik, der ebenen und ſphäriſchen Trigonometrie, der ſphäriſchen Aſtronomie, des Sonnen- und Mondlaufs insbeſondere, und mittelſt des geſchickten Gebrauchs der nautiſchen Inſtrumente (als da ſind der Kompaß, das Log [ſ. Schifffahrtskunde], einige Inſtrumente zur Höhenmeſſung, ein Reißzeug), der Seemannstafeln und Seecharten, ſowohl den bereits zurückgelegten Weg eines Schiffs kennen, als den Weg deſſelben an den Ort ſeiner Beſtimmung finden lehrt, machen den erſten Haupttheil der Seewiſſenſchaften aus, deren zweiter Haupttheil die ſogenannte Seemannſchaft, oder die zur Bewegung (Regierung, Manoeuvre) des Schiffs unter allen Umſtänden erforderlichen Kenntniſſe und Fertigkeiten begreift. (Vergl. die Art. Schifffahrtskunde und Seemannſchaft.) Es iſt hier nicht der Ort, über das Schiff — das kühnſte, ſinn- und kunſtreichſte menſchliche Bauwerk — wiſſenſchaftliche Betrachtung anzuſtellen, noch in die Geheimniſſe der analytiſchen Theorie von dem Mechanismus der beiden Schwerpuncte einzudringen, wie der Druck des Schwerpuncts des Waſſerraums aufwärts, und der des Schwerpuncts des Schiffs auf den Kiel ſenkrecht wirkt, beide aber vereinigt ſtreben, die auf den Kiel ſenkrecht fallende Linie lothrecht zu ſtellen. Eben ſo wenig geſtattet es der Raum, das zaubervolle Gemälde des Neptuniſchen Lebens — ſeit Geßners erſtem Schiffer bis zu Esmenards (ſ. d. Art.) Gedicht über die Schiffahrt — hier aufzuſtellen, und alle Theile des Schiffs vom Kiel an, auf den Rahen und Stengen, bis zur Bramſtenge zu durchlaufen, oder nach Röding (Verfaſſer des allgemeinen Wörterbuchs der Marine, nach Straticos Vocabolario di Marina, 4 vol. Milano 1809) alle Kunſtwörter der Nautik und der Seeſprache (welche bei den Deutſchen und Holländern, wahrſcheinlich ſeit den Zeiten der Hanſe, faſt dieſelbe iſt) zu erklären. Wir verweiſen den Leſer, welcher die ſtürmiſche Welt des Seemanns und das furchtbare Bild einer Seeſchlacht verſinnlicht anſchauen, und die Ausdrücke der Takelage, Bemaſtung und Schiffbaukunſt (wie Kreuzrahe, Vorſteven, Pfortlucken, Mars- und Bramſtengen, Fockmaſt, Bugſpriet, Backbord, Zwiſchendeck u. ſ. w.) verſtehen lernen will, auf das Prachtwerk von Stallkart (Naval Architecture, Lond. 1781), oder auf Ozanne (Marine militaire) und auf die

genannten Wörterbücher. Beſſer noch iſt es, ein Modell zu betrachten, und z. B. hinter den weggenommenen Planken, in die Spanten oder Rippen des Körpers eines Linienſchiffs vom erſten Range, einen Blick zu werfen. Hier enthüllt ſich ihm die wundergleiche Einrichtung eines Gebäudes, das über 1200 Mann und 120 Kanonen — in der untern Lage Sechsunddreißigpfünder, in der obern Stücke von leichtem Kaliber — trägt; über welchem eine Segelfläche von beinahe 6500 Quadratellen ſchwebt, wo das große Marsſegel allein gegen 30 Ellen tief und 25—40 Ellen breit iſt; aus welchem Maſten von 70—117 Fuß Höhe emporſteigen; welches Anker von 2—8000 Pf., an neun oder zehn ſchweren Tauen, jedes von 13,000 Pfund, ohne das Kabeltau, welches gegen 5000 Pfund wiegt, in der Tiefe feſthalten, und das mit allen nöthigen Vorräthen eine ſinnreich vertheilte Laſt von mehr als 5,000,000 Pfund, in einem Raume von 180 — 190 Fuß Länge und 50 Fuß Breite, bei einer Tiefe von 25 Fuß, einſchließt! In einem ſolchen Modelle ſieht man, wie der Ballaſt den Schwerpunct des Schiffs nach unten zieht, um der großen Schwere des Gebäudes über dem Waſſer, nebſt dem Geſchütze, das Gleichgewicht zu halten; hier erkennt man die einzelnen Abtheilungen des Raumes, z. B. das Kabelgat, die Kambüſen oder Küchen, den Waſſerraum und die Buttlerei, den Pumpſoo und die Kugelbacken, die Segelkoje, die Pulverkammer (Ste Barba) und ſelbſt das Geräthe in den Kajüten. Im J. 1805 koſtete in England ein Kriegsſchiff von 100 Kanonen zu bauen und auszurüſten gegen 80,000 Pf. Sterl. oder über 480,000 Thaler, deſſen monatliche Unterhaltung aber wurde auf 3400 Pfund, oder ungefähr 20,500 Thaler geſchätzt. Ein ſolches Linienſchiff iſt 163 Fuß lang, 51 Fuß breit, geht 20½ Fuß tief im Waſſer und dauert 30 Jahre. — Eine andere Einrichtung haben die Handelsſchiffe, oder Kauffahrer, die jedoch nach der Beſchaffenheit der Waaren oder der Ladung, ſo wie nach den Eigenſchaften der zu befahrenden Meere, manche Verſchiedenheit zulaſſen. Die Größe der Kauffahrteiſchiffe wird nach einem Maße des Gewichts ſeiner Ladung beſtimmt, welches man Tonne (etwa 2000 Pfund) oder Laſt (etwa 4000 Pfund) nennt. Endlich ſind auch die Packetboote, oder Fahrzeuge, die zwiſchen beſtimmten Örtern, wie eine Poſt zu Lande, fahren, und für Reiſende bequem eingerichtet, leicht und ſchnell ſegeln, noch zu bemerken. — Der zum Schiffbau eingerichtete Platz heißt Schiffswerft. Legt man den Kiel eines Schiffs bei ſeiner Erbauung auf Klötzen und andern Hölzern (Stapeln) zu, ſo ſagt man, ſo lange es in dieſer Lage bleibt, es ſteht auf den Stapeln. Eine andere Vorrichtung zum Kielbau iſt die Hellung, d. i. ein langes, auf Röſten, Unterlagen u. ſ. w. befeſtigtes, gegen die Waſſerſeite zu geneigtes Stück Holz. Auf dieſe Hellung wird auch das Schiff hinaufgewunden, wenn es einer beträchtlichen Ausbeſſerung am Boden bedarf (ſ. auch Kameel). Das Aufwinden erleichtern große Waſſerbecken oder Schiffsdocken (ſ. Docke). K.

Schiffbrücke iſt eine Art von Brücken, welche man da, wo die Breite und Gewalt des Stroms die Erbauung einer gewöhnlichen Brücke verhindert oder wo Eile nöthig iſt, zu ſchlagen pflegt. Im erſten Fall pflegt man ſich einer Anzahl Kähne zu bedienen, die man durch Anker im Fluſſe befeſtigt und durch darüber gelegte Balken und Bohlen zu einer Brücke verbindet. Zu den Schiffbrücken, welche der Eile wegen geſchlagen werden, gehören vornehmlich die militäriſchen, welche aus kupfernen, blechernen oder von getheerten Segeltüchern

und hölzernen Rahmen gefertigten Schiffen (Pontons), beſtehen, welche eigens zu dieſem Zwecke die Heere mitzuführen pflegen.

Schifffahrt. Die Geſchichte der Schifffahrt iſt zugleich die Geſchichte des Völkerverkehrs und der Ausbreitung der Civiliſation. Die Phönizier werden für die Urheber der Schifffahrt gehalten, wenigſtens haben ſie nach der alten Geſchichte das mittelländiſche Meer zuerſt bis nach Spanien befahren. Wahrſcheinlich wurde mit den kleinſten Verſuchen der Anfang gemacht. Bei der Nothwendigkeit, über Flüſſe und Seen zu ſetzen, verſuchte man durch Zuſammenfügung mehrerer Stücke Holz fortzukommen, und ſo entſtanden Fähren oder Flöße. Die erſten Fahrzeuge der Deutſchen waren hohle Bäume. Anfänglich ſchiffte man blos an den Küſten und Ufern; wurde man vielleicht von denſelben durch Stürme verſchlagen, ſo mußten die Geſtirne und die Sonne zu Hülfe genommen werden, um den Lauf wiederzufinden. Hatten Ungewitter oder andere Unfälle jene verborgen, ſo hatte man Vögel in Vorrath, die man fliegen ließ, und deren Fluge man folgte, weil man vorausſetzte, daß ſie aus natürlichem Hange ihrem Vaterlande wieder zufliegen würden. Nach Erfindung der Magnetnadel und des Kompaſſes (ſ. d. Art.) konnten die Seefahrer vermöge des letztern die verſchiedenen Himmelsgegenden ſelbſt bei Nacht und trüber Witterung erkennen, und ſich nun auch außer dem Geſichte des Landes auf das hohe Meer wagen. Die Entdeckung beider Indien gab Anlaß, die Schifffahrt mit immer größerem Eifer zu betreiben, und die Spanier, Portugieſen, Engländer und Holländer ſuchten ſie von jener Zeit an zur höchſten Vollkommenheit zu bringen; auch ſcheint dies Ziel beinahe erreicht. Die immer höher geſtiegene Schiffbau- und Schifffahrtskunſt haben die Gefahr, welche ehedem mit der Schifffahrt verbunden war, um vieles vermindert, und ſo haben die Europäer die wichtigſten Entdeckungen und Eroberungen in den übrigen Welttheilen machen, und den Handel beſonders zu ſeinem höchſten Flor bringen können. Zur Beförderung des Handels durch die Schifffahrt ſuchte man in mehreren Ländern durch Canäle die Flüſſe und Meere mit einander zu verbinden, und ſchon Carl der Große verſuchte die Donau mit dem Rhein und Main zu vereinigen. In Frankreich wurde unter Ludwig XIV., um Handlung und Schifffahrt zu befördern, der große Canal durch Guienne und Languedoc zur Verbindung des atlantiſchen mit dem mittelländiſchen Meere angelegt. Jetzt ſind die Engländer durch ihre vortrefflichen Häfen, durch ihre geographiſche Lage, ihre reichen Colonien und ihre gut geübte Seemacht in dem Beſitze der größten und einträglichſten Schifffahrt und der meiſten Handlungs- und Kriegsſchiffe unter allen Nationen Europas. Dagegen iſt Holland, ehemals der Nebenbuhler Britanniens, in dieſer Hinſicht ſehr von ſeiner Höhe herabgeſunken. Die Franzoſen, deren Schifffahrt in Vergleichung mit andern Zeiten jetzt von geringer Bedeutung iſt, haben das große Verdienſt, unter Ludwig XIV. die erſten Schulen zur Bildung von Seeofficieren angelegt, und die Schiffkunſt zuerſt auf wirkliche Regeln gebracht zu haben. Die wichtigſte Erweiterung der Schifffahrt der neuern Völker hat die Erfindung des Dampfboots (ſ. d. Art.) herbeigeführt.

Schifffahrtskunde, oder Steuermannskunſt, iſt die Kunſt, den Weg auszumitteln, den ein Schiff von einem gewiſſen Punct aus zurückgelegt hat, und den es nehmen muß, um an einen beſtimmten Ort zu gelangen. Sie erfordert eine gute Kenntniß der Rechenkunſt,

der ebnen und ſphäriſchen Trigonometrie, der ſphäriſchen Aſtronomie, des Sonnen- und Mondlaufs insbeſondere, und eine geſchickte Hand in Zeichnung geometriſcher Conſtructionen. Die dem Schiffer nöthigen Werkzeuge ſind der Kompaß, das Log, einige Inſtrumente zur Höhenmeſſung und das erforderliche Reißzeug; außerdem ſind ihm genaue Seecharten unentbehrlich. — Vom Seekompaß iſt unter Kompaß geſprochen worden. Man unterſcheidet aber einen Strich- und einen Peil- (Viſir-) Kompaß. Von jenem hat der Steuermann gewöhnlich zwei vor ſich, in einem Schrank, der das Nachthaus heißt, und ſo eingerichtet iſt, daß Nachts zwiſchen beiden Kompaſſen ein Licht angezündet werden kann. Der Peilkompaß dient, die Lage entfernter Gegenſtände oder der Himmelskörper, in Abſicht auf die Weltgegenden aufzunehmen, auch die Abweichung der Magnetnadel zu erfahren. Iſt der Peilkompaß zu Beobachtungen eingerichtet, um das Azimuth der Sonne, des Mondes oder eines Sterns zu finden, ſo heißt er Azimuthkompaß. — Das Log iſt ein hölzernes Dreieck, ſechs oder ſieben Zoll hoch, an welches eine durch Knoten eingetheilte lange Leine, die Logleine, an der einen Spitze geknüpft iſt. Dieſes wird ins Waſſer gelaſſen, worin es ſich, wegen des in den untern, der Spitze gegenüber ſtehenden Theil eingegoſſenen Bleies, ſenkrecht ſtellt. Damit das Dreieck aber ſeine Breite Fläche dem Waſſer entgegenſtelle, iſt unten daran noch ein Stückchen Holz mit einer ſtarken Schnur angebunden; eine andere kurze Schnur geht von der Logleine ab, und vereinigt ſich mit jener mittelſt eines Pflöckchens, das in ein Loch des Stückchens Holz geſteckt wird. So lange man von dem ſegelnden Schiffe ab die Logleine laufen läßt, ſtellt ſich die breite Fläche des Dreiecks dem Waſſer entgegen nach der Richtung des Schiffes; ſobald man, nach vollendetem Verſuch, das Log wieder einnehmen will, zieht man mit einem Ruck die Leine an ſich, der Pflock geht aus dem Stückchen Holz heraus, und das Dreieck wendet dem Schiffe ſeine ſchmale Seite zu. Mit dieſem Werkzeuge mißt man die Geſchwindigkeit des Schiffes. Man nimmt an, daß das Dreieck im Waſſer unbewegt ſtehe, und ſchließt von der Länge der abgewickelten Schnur und der Zeit auf die Geſchwindigkeit des Schiffes, allein mit vollkommener Sicherheit kann dies nicht geſchehen, da das Log nicht feſt ſteht. Auf Kriegsſchiffen pflegt man alle Stunden, auf Kauffahrteiſchiffen alle zwei Stunden das Log zu gebrauchen. — Lauf und Kiel eines ſegelnden Schiffes weichen in der Richtung von einander ab. Dieſe Abweichung, welche die Abdrift heißt, wird beſonders auch durch einen ſchief in die Segel ſtoßenden Wind verurſacht. Daher muß der Schiffer die Angabe des Kompaſſes, welche blos auf die Richtung des Kiels geht, zu verbeſſern ſuchen. Die Inſtrumente, deren ſich der Schiffer zur Meſſung der Höhen der Himmelskörper bedient, ſind jetzt vornehmlich der engliſche Schiffsquadrant und der Hadleyſche Reflexionsoctant, deren Beſchaffenheit und Gebrauch wir jedoch ohne Zeichnung der Figur nicht beſchreiben können. — Die Charten, deren ſich die Seefahrer bedienen, ſind entweder platte oder reducirte. Jene ſtellen ein Stück der Erdfläche als eben vor, und können nur bei kleinen Gegenden, als einer Bai oder einem kleinen Theile einer Küſte, gebraucht werden. Die reducirten oder runden Charten ſind zur See einzig allgemein brauchbar. Auf einer ſolchen Charte werden von den Ländern nur die Küſten, die Häfen, die Mündungen der Flüſſe gezeichnet, außerdem aber alles, was auf dem Meere dem Schiffer zu wiſſen nothwendig iſt, als In-

ſeln, Klippen, Sandbänke, Meerſtröme, Waſſertiefen u. ſ. w. An mehreren Stellen werden die 32 Striche des Kompaſſes aufgetragen, daß der Schiffer, wenn er von irgend einem Orte aus eine Linie zieht, die er zu befolgen gedenkt, durch eine Parallele mit derſelben an die nächſte Windroſe, leicht den Strich erfahre, nach dem er ſein Schiff zu richten hat, oder auch, daß er den zurückgelegten Weg bequem auf die Charte tragen könne, wenn er den gehaltenen Curs weiß. Die geographiſchen Operationen auf der Charte nennt der Schiffer Beſteck ſetzen. — Ein Schiff hält, wenn auch nicht auf der ganzen Reiſe, doch durch beträchtliche Theile derſelben einerlei Curs. Der Weg eines Schiffes nun, das denſelben Curs hält, heißt die loxodromiſche Linie, deren Berechnung dem Seefahrer ſehr nöthig iſt, weswegen man auch loxodromiſche oder Strichtafeln berechnet hat, welche für die acht Striche des Quadranten auf dem Kompaſſe für jede Meile des Wegs vom Äquator an die dazu gehörige Länge und Breite angeben. Der Schiffer kann alſo aus dem Curs, den er gehalten, und dem Wege, wenn er die Länge und Breite des einen Endpunctes weiß, den Unterſchied der Länge und Breite des andern Endpunctes finden. Nothwendig iſt dem Schiffer die Tafel der Meridionaltheile, in welcher die vergrößerte Länge der Breitenkreiſe vom Äquator an, wie ſie in den revidirten Charten aufgetragen werden, angegeben iſt. Mit dieſer Tafel kann er allenfalls die Strichtafel entbehren. Geſetzt, es weiß ein Schiffer den zurückgelegten Weg und den Curs, ſo kann er von dem zuletzt auf der Charte bemerkten Orte ſeines Schiffes die Richtung des Weges nach dem Curs zeichnen, und die Länge deſſelben nach der Größe der Meridiangrade zwiſchen den Parallelen der Breite, wo er ſich befindet, auftragen. Dadurch erfährt er, wie viel er Länge und Breite verändert hat. Dieſe Verzeichnung ſeines Weges muß er möglichſt oft vornehmen. Der Winkel, den die Richtung des Schiffes mit dem Meridian nach der Angabe des Kompaſſes macht, heißt der geſegelte oder angelegene Curs; der wegen der Abweichung der Magnetnadel und der Abdrift verbeſſerte wahre Winkel, ſo wie er in der Schiffsrechnung gebraucht oder auf der Charte abgeſetzt wird, heißt der behaltene Curs. Der Schiffer muß den Punct ſeiner Abfahrt nicht allein genau bemerken, ſondern kurz vorher, ehe er die Küſte verliert, wo möglich die Lage zweier auf der Charte bemerkten Örter mit dem Peilkompaſſe aufnehmen und den beobachteten Strich auf der Charte durch jeden Ort ziehen. Dann gibt der Durchſchnitt beider Striche die Stelle an, wo ſich das Schiff noch zur Zeit der Beobachtung befand. Iſt er im Schätzen geübt, ſo mag er auch blos die Richtung eines Punctes auf der Charte peilen und die Entfernung nach dem Augenmaße ſchätzen. Jenes Verfahren heißt: den Punct der Abfahrt durch eine Kreuzpeilung feſtlegen; das andere nennt man eine einfache Peilung. Solche Beobachtungen wird er bei jeder bekannten Küſte vornehmen, um ſeine Angaben dadurch zu verbeſſern. Dieſes Verfahren, den Ort des Schiffes durch Schätzung der Länge des Weges und der Richtung zu beſtimmen, heißt die Schiffsrechnung. Sie beſteht in der Auflöſung des rechtwinkligen Dreiecks, welches den Weg des Schiffes, die Veränderung der Breite und die Veränderung der Länge auf einem Parallelkreiſe mit einander bilden, von welchen Seiten die beiden letztern den rechten Winkel einſchließen, die erſte aber die zweite unter einem ſpitzigen Winkel ſchneidet, welcher der Curs iſt. Zwei von dieſen Stücken (außer dem rechten Winkel) ſind gewöhnlich gegeben;

am öfterſten Curs und Weg, oder Curs und Veränderung der Breite, auch wohl Weg und Veränderung der Breite. Je nachdem man dieſes Dreieck auf der platten oder auf der runden Charte darſtellt, unterſcheidet man in der Steuermannskunſt das Segeln nach der platten oder nach der runden Charte. Zwiſchen beiden liegt das Segeln nach der Mittelbreite. — Da die Schiffsrechnung immer unſicher bleibt, ſo muß der Seefahrer, ſo oft er kann, die Länge und Breite ſeines Orts durch aſtronomiſche Beobachtungen zu erfahren ſuchen. Die Breite macht keine Schwierigkeit, zumal wenn man die Höhe der Sonne zu Mittage oder die Höhe eines Sterns im Durchgange durch den Meridian zu beobachten Gelegenheit hat. Die Declination der Sonne iſt aus einem aſtronomiſchen Kalender oder aus Ephemeriden, die Declination der Sterne aus den Sternverzeichniſſen zu erſehen. Der Unterſchied oder die Summe der Höhe und der Declination aber gibt die Höhe des Äquators, deren Complement die Polhöhe oder Breite des Orts iſt. Die Zeit, wo das Geſtirn im Meridian iſt, erfährt man hiezu hinlänglich genau mittelſt des Kompaſſes. Kann man aber keinen Durchgang der Sonne oder eines Stern durch den Meridian beobachten, ſo läßt ſich doch aus drei Höhen außer der Meridianfläche, aber in der Nähe derſelben, und den Zwiſchenzeiten der Beobachtung die Meridianhöhe herleiten, am leichteſten, wenn die Zwiſchenzeiten gleich ſind. Die wahre Zeit, deren genaue Kenntniß beſonders zur Erforſchung der Länge nöthig iſt, erfährt der Seefahrer am zuverläſſigſten, wenn er aus der Breite des Orts, der Abweichung der Sonne und ihrer Höhe die Entfernung derſelben vom Meridian oder den Stundenwinkel berechnet, und dieſen mit der Zeit der Uhr vergleicht. Ein anderes Mittel iſt, die Zeit des Auf- oder Unterganges der Sonne zu beobachten, welche man aus der bekannten Breite des Orts auch berechnen oder mittelſt berechneter Tafeln wiſſen kann. Der Unterſchied der berechneten und beobachteten Zeit iſt die Abweichung der Uhr; doch muß dabei die Strahlenbrechung berückſichtigt werden. — Das wichtigſte und ſchwerſte iſt die Erforſchung der Länge zur See; auf eine ſichere Methode, ſie zu beſtimmen, ſetzte das engliſche Parlament im J. 1714 einen Preis von 20,000 Pfund. Wie dieſe Aufgabe von Harriſon mittelſt genauer Uhren zum Theil, noch genauer aber in der Folge von Tobias Mayer mittelſt ſeiner Mondstafeln gelöſt worden, haben wir unter dem Artikel Länge angeführt. Demnach iſt es gegenwärtig nicht mehr von beſonderer Schwierigkeit für den Schiffer, Breite und Länge zu erfahren. Mit ihrer Hülfe kann er den Ort des Schiffs auf der Charte genau angeben, die Schiffsrechnung damit vergleichen und verbeſſern, und den fernern Lauf des Schiffs beſtimmen. — Außer den eigentlichen aſtronomiſchen Kenntniſſen und Geſchicklichkeiten muß der Schiffer noch manche andere beſitzen; er muß namentlich ein guter Zeichner und Rechner ſein, die Strömungen und Winde, die Meeresufer und Meerestiefen, die Beſchaffenheit der Ebbe und Flut u. ſ. w. kennen und zu beurtheilen wiſſen. — Das beſte Werk (ſeit Röhls Steuermannskunſt, Greifsw. 1778, und Robertſons Elements of Navigation 1796) zum Gebrauche für Navigationsſchulen und zum Selbſtunterricht angehender Steuerleute iſt das von der hamburgiſchen Geſellſchaft zur Verbreitung der mathematiſchen Kenntniſſe verfaßte Handbuch der Schifffahrtskunde, mit einer vollſtändigen Sammlung der unentbehrlichſten Seemannstafeln, nebſt 15 Kupfern und 2 Seecharten (Hamb. 1819). Auch iſt des berühmten Capitän von Kruſenſtern (ſ. d. Art.)

neueſtes Werk: Beiträge zur Hydrographie der größern Oceane (Lpz. 1819, 4.), zum Studium des Seeweſens unentbehrlich. Es enthält wichtige Bemerkungen über den Gebrauch des Marinebarometers und eine treffliche Seecharte.

Schiffmühle iſt eine Mühle, welche auf einem platten Fahrzeuge erbaut iſt, und auf den Strömen von einem Orte zum andern gefahren werden kann, damit ihr Waſſerrad von dem daran ſchlagenden Strom gehörig herumgetrieben werde. Eine ſolche Mühle hebt und ſenkt ſich mit dem ſteigenden und fallenden Waſſer, muß aber mit ſtarken Seilen oder Ketten entweder an das Land gehangen und befeſtigt, oder tüchtig verankert werden.

Schiffpfund, ſ. Pfund.

Schikaneder (Emanuel), der Verf. der Zauberflöte und einer Menge anderer ſogenannten wiener Local- und Zauberopern, wurde 1751 zu .... geboren. Der theatraliſchen Laufbahn von Jugend auf ſich widmend, gewann er ſich auf den Bühnen mehrerer öſterreichiſchen Städte in den Rollen der Thaddädel u. dergl. den Beifall der Menge, bald ſuchte er denſelben auch als Dichter zu erhalten. Eine Menge Opern und Singſpiele wurden nach und nach von ihm ausgearbeitet und machten, je nachdem der Componiſt war, dem ſie in die Hände fielen, bald längere, bald kürzere Zeit, und bald mehr, bald minder Glück. Mit keiner war dies aber mehr und verdienter der Fall, als mit der Zauberflöte, die durch Mozarts unſterbliche Muſik wie mit einem goldnen Rahmen eingefaßt wurde. Die Vorwürfe, welche man übrigens dieſer Dichtung als Dichtung ſo oft und vielfach gemacht hat und noch zuweilen machen hört, als ſei ſie nämlich nichts, denn ein Conglomerat von Unſinn und Trivialität, ſind indeß ſo ungerecht als unkritiſch; denn nur Eingenommenheit oder abſprechende Anmaßung vermag zu behaupten, daß blos und allein des Componiſten großer Genius das Machwerk ſo lange habe auf den Bühnen erhalten können. Ohne eine poetiſche Grundidee, die dem Ganzen zur Baſis dient, wär dies eine Unmöglichkeit und man würde dann allgemein (was jedoch nicht der Fall iſt) die Muſik lieber im Concertſaale als von der Bühne hören. Eine ſolche ächt poetiſche Grundidee ſchlingt ſich aber allerdings unverkennbar durch das ganze Gewebe dieſer Oper hin, deren metriſche Ausführung dagegen freilich fehlerhaft und unbeholfen genug iſt, ſo daß man dieſelbe, nicht unpaſſend, wohl mit einem ſchlecht und roh gezimmerten, aber ſchön angeſtrichenen und auf einem trefflichen Grunde ruhenden Gebäude vergleichen kann, in welchem eine Menge barocker Winkel und Ecken fortwährend an die architektoniſchen Sünden des Erbauers, die ganze Grundanlage aber zugleich an ſein Erkennen deſſen, was zu einem guten Gebäude Noth thut, erinnern. Durch die Zauberflöte, deren volksthümlichſte Melodien (z. B. die: „Der Vogelfänger bin ich ja" ꝛc.), wie man behauptet, der Verf. dem großen Componiſten zum Theil vorträllernd mit angegeben haben ſoll, ſo wie durch ein, wenn auch nicht kunſtgerechtes, doch für die Caſſe rechtes Erfaſſen deſſen, was die Menge des Publicums anzieht, hatte ſich Schikaneder nach und nach ſowohl in Prag, wo er eine Zeitlang die Direction des Theaters führte, als ſpäter in Wien, wo er dem Leopoldſtädter Theater vorſtand, ſo viel Vermögen und Credit erworben, daß er es unternehmen konnte, ein neues großes Theater daſelbſt an der Wieden zu bauen (das ſogenannte Theater an der Wien), welches er denn, ſowohl äußerlich, als in Betreff der innern Einrichtung, der Maſchinerie u.

ſ. w. mit einem Glanz und einer Vollkommenheit ausſchmückte, die ſeiner Kenntniß deſſen, was zu einem guten Theater in dieſer Hinſicht gehört, die größte Ehre machte. Den 13ten Jun. 1801 wurde dieſe neue Bühne mit einer Vorſtellung der Oper „Alexander," componirt von Teyber, eröffnet, und die entzückten Wiener ſahen hier zum erſtenmale auf den Bretern einen Zug von 40 Pferden erſcheinen, was denn nicht verfehlte, großen Eindruck zn machen. Ein Vorſpiel: „Der Traum des Thespis," gab übrigens der verſammelten Menge gewiſſermaßen von den Cabalen Kunde, die der Schaugeber dieſes Pompſtückes während ſeines früheren Seins als Director in Prag erduldet hatte, oder wenigſtens glaubte, dort erduldet zu haben; weswegen er ſich denn auch, wie das Vorſpiel andeutete, nach Athen, d. i. Wien, geflüchtet hätte u. ſ. w. Trotz ſeiner meiſt richtigen Speculationen und dem Glück, welches dieſelben häufig begleitete, kam Schikaneder doch in ſeinen Umſtänden zurück, mußte die Direction des von ihm gegründeten Theaters niederlegen und ſtarb, 61 Jahre alt, den 21ſten Sept. 1812 zu Wien, in ziemlicher Dürftigkeit.

Schildknappe, Schildträger, Junker, Wapener, hieß im Mittelalter derjenige, welcher unter den Befehlen und der Leitung eines wirklichen Ritters ſich zum Kriegsdienſte und zu den Ritterſpielen vorbereitete. Als in der letzten Hälfte des 11ten Jahrh. die Ritterſpiele (Turniere, deren Urſprung jedoch in Frankreich zu ſuchen iſt) aufkamen und allgemein beliebt wurden, behandelte man ſie ordentlich zunftmäßig als Vorbereitungsmittel zum wirklichen Kriegsdienſte (ſ. Ritterweſen). Jeder, ohne Unterſchied der Geburt, der einſt Ritter ſein und heißen, und als ſolcher bei Ritterſpielen erſcheinen und turnieren wollte, mußte ſich allen deshalb beſtehenden ausdrücklichen und ſtillſchweigenden Verfügungen unterwerfen. Die Ritter theilten ſich ordentlich in Nationen ein, und jeder derſelben ſtand ein angeſehener und beliebter Ritter vor, der deshalb Turnierkönig hieß, und dem jeder andere Ritter, wenn auch von noch ſo hoher Geburt, untergeordnet war. Nun hatte jeder Ritter wieder dergleichen junge Männer unter ſich, die, weil ſie noch nicht zunftgerechte Ritter waren, Schildknappen hießen, und mancherlei Verpflichtungen gegen den Ritter, der ihr Lehrer war, hatten, z. B. ihm an Turniertagen die ritterlichen Waffen u. ſ. w. nachtragen und herbeiſchaffen, außer Turniertagen aber ihm auf ſeiner Burg aufwarten und ihn bedienen mußten. Selbſt junge Fürſten unterzogen ſich in Deutſchland gern ſolchem Dienſte, und wenn auch der Meiſter von nicht ſo hoher Geburt war. Um aber Schildknappe zu werden, mußte man bis zu Kaiſer Friedrichs II. Zeit frei geboren, und den zum Ritterſtande nöthigen Lebensunterhalt haben. Jener Kaiſer verordnete, daß blos diejenigen zu Lehrlingen der Ritterſpiele angenommen werden ſollten, welche von Rittern geboren, oder von dem Kaiſer wegen ihrer Verdienſte mit dieſem Rechte würden begünſtigt werden. Dabei blieb es bis zum Ausgange des 16ten Jahrh. Von dem Meiſter des jungen Schildknappen hing es übrigens ab, ihn zum Ritterſchlage oder derjenigen feierlichen Handlung zuzulaſſen, kraft der er durch einen Schlag mit dem flachen Schwert auf den Rücken zum Ritter geſchlagen ward. Dieſe Ertheilung der Ritterwürde geſchah von Kaiſern, Königen und berühmten Fürſten, beſonders bei feierlichen Gelegenheiten. Auch konnte kein Fürſt ſich vermählen oder zur Erbfolge gelangen, wenn er nicht erſt auf jene Art zum Ritter gemacht worden war.

Schildkröte. Die Schildkröten gehören zu den ſogenannten vierfüßigen oder kriechenden Amphibien, und ſind von allen andern Geſchöpfen durch den ſie oben und unten bedeckenden Schild unterſchieden, durch den ſie meiſtentheils Kopf, Füße und Schwanz willkürlich hervorſtrecken und wieder einziehen können. In Anſehung der Größe ſind die Schildkröten ſehr verſchieden. Der Schild der größten Art mißt 4 — 5 Fuß in der Länge, und 3 — 4 Fuß in der Breite; die Dicke des Thieres beträgt an den erhabenſten Stellen nicht ſelten 4 Fuß, und das Gewicht wohl gegen 800 Pfund, wovon auf die beiden Schilde die Hälfte kommt. Die kleinſten Gattungen dagegen ſind 2—3 Zoll lang, und wiegen oft nicht ein Pfund. Nach der Beſchaffenheit ihres Aufenthalts und der ſich darauf beziehenden Form ihrer Füße unterſcheidet man Meer-, Fluß- und Landſchildkröten. Der Rückenſchild iſt bei dieſen Thieren ſo feſt, daß ein Laſtwagen darüber hingehen kann, ohne ihn einzudrücken. — Die Schildkröten wachſen ſehr langſam und ſcheinen ein ſehr hohes Alter zu erreichen; dabei iſt ihre Lebenskraft ſo groß, daß ſie Monate lang an feuchten Orten ohne Nahrung leben, und oft erſt nach mehrern Tagen ſterben, wenn ihnen der Kopf abgehauen iſt. Sie pflanzen ſich durch Eier fort, welche ſie in den Sand vergraben, und durch die Sonnenwärme ausbrüten laſſen. Eine Schildkröte legt deren jährlich 1000 — 1200. Sowohl die Eier als auch die Schildkröten ſelbſt ſind eine angenehme Speiſe. Die Rieſenſchildkröte, welche zwiſchen den Wendekreiſen einheimiſch iſt, dient den dortigen Bewohnern zur Hauptnahrung. Man kann ſie leicht fangen; denn da ſie ſich nicht umwenden kann, darf man ſie nur mittelſt eines Hebels auf den Rücken werfen, wenn ſie ans Land kommt. Das Fleiſch wird theils friſch, theils eingeſalzen genoſſen. — Die gemeine Flußſchildkröte oder die europäiſche Schildkröte bewohnt die meiſten Länder Europas bis Preußen hinauf, und wird ebenfalls häufig genoſſen, da ihr Fleiſch ſehr ſchmackhaft iſt. — Das Schildpatt, welches aus den Schalen der ſchuppigen und der Karetſchildkröte beſteht, wird zu allerlei Waaren verarbeitet, welche bekannt genug ſind.

Schill (Ferdinand von). Wenig Namen ſind ſo ſchnell, ſo allgemein und mit ſo bewundernder Liebe in den Mund des deutſchen Volks übergegangen, als der Name dieſes muth- und lebenskräftigen jungen Mannes, welcher den ſeit mehreren Generationen mit hoher Achtung genannten preußiſchen Militärcharakter zu einer Zeit, wo plötzlich der Glaube und das Vertrauen zu demſelben ſchier verſchwinden zu wollen ſchien, durch ſeine, mit dem glücklichſten Erfolg gekrönten Anſtrengungen zuerſt wieder zu Ehren brachte, und ſeinen tief gebeugten Landsleuten allmählig wieder das Bewußtſein ihrer beſſeren Kraft zurückgab; ja ihnen eine Begeiſterung einflößte, für welche die Nation, in der Betäubung des ſo ſchnell über ſie hereingebrochenen Unglücks, faſt erſtorben ſchien. Man darf ſogar hinzuſetzen, daß von da an ſich Erwartungen an dieſen Namen knüpften, denen zu genügen ſelbſt dem vollendeten Genie eine zu ſchwierige Aufgabe geweſen ſein dürfte, und welche, wenn Schill ſie nicht zu löſen vermochte, uns wenigſtens nicht ungerecht gegen ſein Andenken machen ſoll. Er war ein Mann von ächt deutſchem Sinn und Herzen; ſeine Begriffe von Ehre die höchſten; ſein Patriotismus glühend; ſeine Abſichten rein und frei von jeder Selbſtſucht; ſeine Sitten liebenswürdig. Er beſaß nicht die höhere Geiſtesbildung, deren er bei einer ſorgfältigeren Erziehung fähig geweſen wäre: allein ſein Blick war

frei und hell; ſein kriegeriſches Talent, in einer begrenzteren Sphäre und als Parteigänger an der Spitze einiger hundert Köpfe, eben ſo erprobt, als ſein an Verwegenheit grenzender Muth und ſein Reichthum an augenblicklichen Hülfsmitteln. Indem ihn aber ſeine Zeit höher ſtellte, als er ſich ſelbſt, und als er dennoch dem Reiz nicht widerſtehen konnte, in das rollende Rad des Schickſals kühn einzugreifen, verwirrte und drängte es ihn ins Verderben, als ihm plötzlich klar ward, daß er dieſer höhern Rolle nicht gewachſen geweſen. — Schill war zu Sothof bei Pleß in Oberſchleſien im J. 1773 geboren. Schon ſein Vater hatte ſich, anfangs im öſterreichiſchen, dann im ſächſiſchen Heere, während des ſiebenjährigen Krieges als geſchickter Parteigänger ausgezeichnet, und war von Friedrich II. ſpäterhin in ſeine Dienſte hinübergezogen worden. Der Sohn, von vier Brüdern der jüngſte, trat früh in das Dragoner-Regiment Anſpach-Baireuth (nachmals Königin), das zu Paſewalk in Vorpommern garniſonirte; machte ſich aber, in ſtiller Verſchloſſenheit, durch höhere Eigenſchaften des Geiſtes, oder Anſtelligkeit und Eifer im Friedensdienſt, ſo wenig bemerkbar, daß man im Regiment nur eine geringe Meinung von ihm hegte, und auch der Ausbruch des Krieges im J. 1806 ihn nur noch als Seconde-Lieutenant vorfand. In der Schlacht bei Auerſtädt empfing er mehrere bedeutende Kopfwunden; rettete ſich, in die allgemeine Flucht mit fortgeriſſen, nur mit Mühe nach Magdeburg, und ſchleppte ſich von dort weiter, auf dem Wege nach Preußen, bis nach Kolberg in Pommern, wo endlich ſeine Erſchöpfung ihn zwang, ſeine völlige Geneſung abzuwarten. Dieſer feſte Platz ward jeden Augenblick von einer franzöſiſchen Belagerung bedroht, wozu derſelbe auf keine Weiſe vorbereitet war. Schill fand Muße, ſich zu überzeugen, wie wichtig deſſen Erhaltung für den Staat ſei, und glaubte, daß auch von ihm dazu mitgewirkt werden könne und müſſe. Ohne erſt ſeine völlige Heilung abzuwarten, erbot er ſich dem Commandanten, Obriſten von Loucadou, zur Ausführung kleiner Streifzüge in der nächſten Umgegend; theils um den Feind zu beunruhigen und ſeine Abſichten zu erkunden, theils um die hie und da noch vorhandenen königlichen Magazine und Effecten, die öffentlichen Caſſen und allerlei nützliche Vorräthe für das Bedürfniß der Feſtung herbeizuſchaffen. Mit Mühe erhielt er zwei verſprengte Dragoner ſeines ehemaligen Regiments, zu denen ſich bald einige andere Freiwillige geſellten, und mit welchen er wiederholte glückliche Streifereien machte, durch ausgeſtreute Gerüchte von einer Landung ruſſiſcher Truppen die feindlichen Detachements verſcheuchte, noch öfter aber ſie mit überlegenem Muthe angriff, und überall mit zahlreichen Gefangenen und anſehnlicher Beute heimkehrte. Seine glückliche Entſchloſſenheit, ſein kühner Muth, und der ſiegreiche Erfolg dieſer erſten kleinen Gefechte machten ihn bei dem Feinde bald und in einem immer weiteren Umkreiſe gefürchtet. Er wagte ſich immer dreiſter bis an die Oder und in die Neumark hin; und in eben dem Maße ſtrömten ihm nun auch von allen Seiten kampfluſtige Krieger zu, deren Zuneigung und unbegrenzte Anhänglichkeit er ſich durch kluge und freundliche Behandlung, wie mit einem eigenthümlichen Zauber, zu gewinnen wußte. Loucadou jedoch, ein ſchwachſinniger Greis, verſtand ſich ſo wenig auf die Würdigung eines ſolchen Beiſtandes, daß er dem jungen, kühn aufſtrebenden Parteigänger ſeine weiteren Unternehmungen nicht nur durch verweigerte Hülfe überall erſchwerte, ſondern endlich auch ganz unterſagte. Inzwiſchen hatte ſich Schills Geſichtskreis, ſo wie

ſein Unternehmungsgeiſt, immer mehr erweitert. Er ſuchte beim Könige und erhielt auch die Autoriſation zu Errichtung eines, unmittelbar unter ſeinem Befehl ſtehenden Freicorps, um in Pommern den kleinen Krieg auf ſeine eigene Hand zu führen. In weniger als einem Monat ſtanden nun, durch ſeine raſtloſe Betriebſamkeit, vier Schwadronen Huſaren, eine reitende Jäger-Compagnie und einige leichte Fußtruppen, zuſammen gegen tauſend Mann, unter tüchtigen Officieren, völlig organiſirt und nothdürftig ausgerüſtet, ſammt einigen kleinen Feldſtücken, im Felde. Sein Abſehen ging dahin, am Ausfluß der Oder, auf der militäriſch wichtigen Inſel Wollin, feſten Fuß zu gewinnen, auf beiden Seiten Stralſund und Kolberg zu ſeinen Anlehnungspuncten zu machen und von hier, mit immer wachſenden Streitkräften, im Rücken des großen franzöſiſchen Heeres, nach allen Richtungen hin zu operiren. Aufſtand der nördlichen Hälfte Deutſchlands und ein Zuſchlagen mit geſammter Hand lag ſeinem hochſtrebenden Geiſte wohl ſchon damals im fernen Hintergrunde. Doch die verkehrte Weiſe, wie von ſchwediſcher Seite der Feldzug in Pommern eingeleitet ward, und zwei nachtheilige Gefechte, welche Schill gegen das zu Kolbergs Belagerung heranrückende, weit überlegene feindliche Corps bei Stargard und Naugard beſtand, nöthigten ihn, ſich früher, als er gewollt, auf jene Feſtung zurückzuziehen und ſich endlich, unter den Kanonen derſelben, in einem befeſtigten Hölzchen, die Maikuhle genannt, zu lagern. Dieſen als den eigentlichen Schlüſſel zum Platz zu betrachtenden Poſten und die Zugänge zu demſelben vertheidigte Schills Corps mit einer Ausdauer und einer Tapferkeit, des höchſten Lobes werth, vier Monate hindurch; und ſeiner beſondern thätigen Mitwirkung war es unſtreitig zu verdanken, wenn Loucadous Schwäche nicht Kolbergs Übergabe zur Folge hatte, und deſſen trefflicher Nachfolger, von Gneiſenau, in der fortgeſetzten glücklichen Vertheidigung ſein ſtrahlendes Genie und ſeinen Heldenmuth entwickeln konnte. Schill ſelbſt, immer noch auf die Verwirklichung ſeiner größern Plane ſinnend, war ſchon früher nach Schwediſch-Pommern abgegangen, um ſich dort, ſo wie er es bereits durch einen vertrauten Officier in England gethan, neue Hülfsquellen zu eröffnen und an Blüchers Seite mit größerem Nachdruck aufzutreten. Der Frieden von Tilſit unterbrach jedoch die eingeleiteten Entwürfe, indem ſie ſich bereits ihrer Reife näherten; allein ſein ausgezeichnetes Verdienſt blieb nicht ohne gerechte Anerkennung ſeines Monarchen, welcher ihn zum Major ernannte, ſeine Truppe zum Leibhuſaren-Regiment erhob, es unter ſeinen fortdauernden Befehl ſtellte und ihm die Hauptſtadt zum Standquartier anwies. Schill war der Abgott des Volks geworden; und ſein Einzug und Empfang in Berlin im nächſten Jahre glich einem Triumphe; der Enthuſiasmus aller Volksclaſſen einem Freudentaumel. Wie beſcheiden der wackre Krieger dieſe freiwillige und allgemeine Huldigung ſeiner Landsleute auch entgegennahm, und wie ſehr überhaupt auch Anſpruchloſigkeit in ſeinem Charakter lag, ſo konnte es doch nicht fehlen, daß ſein Selbſtvertrauen ſteigen und eine unwillkürliche Überſchätzung ſeiner Kräfte und ſeines Einfluſſes auf den Geiſt des deutſchen Volks bei ihm erzeugt werden mußte. Überdies drängten ſich von allen Seiten Feuerköpfe zu ihm heran, welche ihre zum Theil überſpannten Ideen ihm aufnöthigten und ſeinen klaren Blick trübten. An dem Tugendbunde war er, wenigſtens in deſſen erſtem Entſtehen, nicht ohne Antheil, und Haß gegen Napoleon ward immer mehr

ſeine glühendſte Leidenſchaft; ſo wie ſein Wunſch und ſeine Erwartung, daß Preußen bei der erſten dargebotenen günſtigen Gelegenheit gegen den Kaiſer losſchlagen müſſe. Dieſer Augenblick ſchien endlich herangekommen, als Öſterreich, nach langer und angeſtrengter Rüſtung, im April 1809 Napoleon in einer kräftigen Stellung den Krieg erklärte. Allein Preußens Erſchöpfung forderte eine umſichtigere Politik. Was es auch im Herzen wünſchen mochte, ſo kam dennoch in dieſem Zeitpunct jede beſtimmte Erklärung um vieles zu früh. Dies ſtimmte jedoch nicht mit den Ideen jener geheimen Partei, welche zuverſichtlich auf die allgemeine Unzufriedenheit in ganz Deutſchland rechnete und dafür hielt, Preußen müſſe, auch wider ſeinen Willen, durch einen gewagten Streich, der ihm keine fernere Wahl übrig ließe, in den Kampf hineingezogen werden. Schill ward zum Werkzeug dieſes entſcheidenden Anſtoßes — leider auch zum Opfer deſſelben! erſehen. Kurz zuvor hatte bereits ein Abgeordneter von mehrern bäuerlichen Gemeinden der Grafſchaft Ravensberg heimlich und wiederholt ihn aufgeſucht und aufgefordert, den Aufſtand, mit welchem ſie umgingen, thätig zu unterſtützen. In Heſſen ward, wie er wußte, eine ähnliche Volks-Inſurrection durch den Obriſten von Dörnberg eingeleitet. Im ganzen Königreich Weſtfalen gährten die Gemüther in dumpfer Unzufriedenheit; von Königsberg, wo damals noch der preußiſche Hof verweilte, fehlte es nicht an vertraulichen Inſinuationen, daß die Stunde geſchlagen habe, etwas Entſcheidendes zu wagen. Schill bedachte ſich nicht länger. Unter dem Vorwande, ſein Regiment in größeren Feld-Manoeuvres zu üben, zog er den 28ſten April von Berlin mit demſelben aus, ohne wiederzukehren. Erſt auf dem Übungsplatze eröffnete er ſeinen Officieren, deren bis dahin kaum Einer oder der andere in das Geheimniß gezogen worden, ſo wie ſeinen übrigen Begleitern, in einer feurigen Anrede die eigentliche Abſicht dieſes Zuges, der die geheime Billigung des Monarchen nicht entſtehen werde. Alle gaben ihm ihre enthuſiaſtiſche und unbedingte Zuſtimmung; viele, die zufällig zurückgeblieben waren — unter andern eine ganze Compagnie leichten Fußvolks — eilten auf mancherlei Wegen, ſich ihm anzuſchließen. Unangeſtellte Officiere ſtrömten herbei, ihr Glück unter ſeiner ſo kühn aufgeworfenen Fahne zu verſuchen. So ſetzte er ſich nunmehr unaufgehalten gegen die Elbe in Marſch, die er bei Wittenberg paſſirte. Allein ſchon hier lehrte ihn ſein erſter Empfang, daß er ſich in der Stimmung der Sachſen getäuſcht habe, und daß er auf ſie nicht rechnen dürfe. So wandte er ſich denn gegen Deſſau, Köthen und Bernburg, ſtreifte bis nach Halle hinauf, und erfuhr nun erſt, mit einer Beſtürzung, die ſeine bisherige Zuverſicht aufs tiefſte erſchüttern mußte, daß Napoleon bereits die geſammte öſterreichiſche Heeresmacht in den Schlachten von Tann, Abensberg, Eckmühl und Regensburg binnen wenig Tagen zertrümmert habe. Von dieſem Augenblick an war es entſchieden, daß Preußen ſich, wie es auch ſofort geſchah, von Schills Unternehmen auf jede Weiſe losſagen mußte; aber auch, daß Napoleons Hand ſchwerer als je auf Deutſchland liegen werde. Auch Dörnbergs Aufſtand in Heſſen, zu frühzeitig ausbrechend, war im erſten Beginnen wieder erſtickt worden. Jetzt galt es den über den Rubicon Geſchrittenen, für ſich ſelbſt und ſeine fernern Schritte einen Entſchluß zu treffen! Er berief am 4ten Mai zu Bernburg ſeine Officiere zu einem Kriegsrath und fragte, ob man über die Elbe zurückgehen und das Unternehmen aufgeben ſolle? Dies fand den lebhafteſten Wider-

ſpruch. In Heſſen ſchien noch nicht alles verloren. Weſtfalens Stimmung bot ein weites Feld zu neuen Hoffnungen; ganz Norddeutſchland ſchien entblößt von feindlichen Truppen; man konnte den kleinen Krieg nach allen Seiten hinſpielen, und inſonderheit ließ ſich in Oſtfriesland, durch die Natur und den Reichthum des Landes begünſtigt, eine treffliche Stellung für die militäriſchen Operationen finden, welche zugleich im ſchlimmſten Falle den ſichern Rückzug über das Meer nach England verhieß. Der weitere Zug ward beſchloſſen, fand aber, da er gleichſam unter den Kanonen von Magdeburg vorübergehen mußte, gewaffneten Widerſtand bei dem Dorfe Dodendorf, wo ein Theil der nur ſchwachen Beſatzung jenes Platzes ihm den Weg zu verlegen ſuchte. Das Gefecht war blutig und dennoch nicht entſcheiſcheidend. Schill verlor mehrere ſeiner beſten Officiere und wandte ſich darauf nach Wanzleben, von dort aber, anſtatt ſeinen Weg auf Braunſchweig zu verfolgen, auf Tangermünde und in die Altmark. Hier waren erſt vor kurzem einige Verſuche, das Volk zu erregen, für die Anſtifter übel ausgeſchlagen; und auch Schill fand weder den gehofften Zulauf unter ſeine Fahnen, noch eine lebhafte Neigung, ſeinen ausgeſtreuten Proclamationen Gehör zu geben. In Caſſel war er durch öffentliche Bekanntmachungen für einen Räuber und Störer des Landfriedens erklärt, und ein Preis von 10,000 Franken auf ſeinen Kopf geſetzt worden. Allein dieſen Kopf ſchien er ſchon früher verloren zu haben durch die Unſchlüſſigkeit und Unzweckmäßigkeit, die ſich täglich immer mehr in ſeinen Operationen offenbarte. Wenn ihm auch von Magdeburg aus wenig weiter in den Weg gelegt werden konnte, ſo wußte er doch, daß ſich in Hannover, unter dem General Gratien, ein holländiſches, und in Holſtein, unter dem General Ewald, ein däniſches Corps ſammelte, um gemeinſchaftlich zu ſeiner ſchnellen Erdrückung zuſammenzuwirken. Eine Zeit lang hoffte er, in der Bemächtigung des kleinen mecklenburgiſchen Forts Dömitz an der Elbe einen Stützpunct, ſammt Geſchütz und Waffenvorräthen gefunden zu haben. Doch ehe noch Gratien vor demſelben erſchien und ſich ſeiner im erſten Anlaufe wieder bemächtigte, hatte Schill ſelbſt bereits die Unzulänglichkeit dieſer Idee erkannt und ſich, um vielleicht ſich von den Engländern die Hand geboten zu ſehen, gegen die Oſtſeeküſte auf Wismar und Roſtock gezogen, beide Plätze aber ſeiner Hoffnung gleich wenig entſprechend gefunden. Nur Stralſund blieb ihm jetzt, da ihn Holländer und Dänen immer eifriger drängten, als letzte Zuflucht übrig; zuvor aber mußte er, um dahin zu gelangen, bei Damgarten einige geſammelte mecklenburgiſche Truppen, die ihm hier den Paß verlegen wollten, aus einander ſprengen. Stralſund ſelbſt, wo er einen kleinen franzöſiſchen Artilleriepark vorfand, ward ohne großen Widerſtand genommen. Er hielt dieſen Platz, der noch einige Spuren der frühern Befeſtigung zeigte, durch ſeine natürliche Lage zwiſchen großen Teichen für feſt genug, um ſich in demſelben ſeiner Gegner zu erwehren, und ſäumte auch nicht, die Werke in der Eile möglichſt wiederherzuſtellen. Zur beſſern Vertheidigung derſelben hatte er die ſchwediſch-pommerſche Landwehr aufgeboten, die zwar nicht ſehr eilig war, dieſe Aufforderung zu befolgen, aber doch ſeine bewaffnete Macht bis gegen 2000 Mann verſtärkte. Etwa 500 Mann anderer Truppen waren in Warnemünde zu Schiffe gegangen, ohne ſich noch wieder mit ihm vereinigt zu haben. Denn ſchon nach wenig Tagen, den 31ſten Mai, erſchienen ſeine, etwa zu 5 — 6000 Mann herangewachſenen Verfolger vor Stralſund und griffen ihn von der

Seite des knieper Thors an, wo er es am wenigſten erwartet hatte. Nach einer heftigen Karonade drangen ſie, trotz des verzweifeltſten Widerſtandes, ſtürmend in die Stadt. Noch in den Straßen ſetzten die Weichenden das Gefecht wüthend fort. Schill ſelbſt war überall im heißeſten Gewühl an der Spitze der Seinen, die treu bei ihm aushielten, und hieb eigenhändig den holländiſchen General Carteret vom Pferde. Schon aber mehrfach verwundet, blaß und entſtellt bis zum Tode, und im Sattel ſchwankend, trafen ihn beim Zurückſprengen in eine Nebengaſſe einige nachgeſandte Flintenſchüſſe, und herzugelaufene holländiſche Jäger hieben den Sinkenden vollends in Stücken. Sein Tod ward nicht ſobald bekannt, als auch die fernere Gegenwehr ein Ende hatte. Nur etwa 150 Reiter, ſammt einigen Jägern, ſchlugen ſich tapfer durch ins offene Feld und ertrotzten ſich die Bewilligung eines freien Abzugs nach der preußiſchen nächſten Grenze; ſo wie auch jene Eingeſchifften noch frühzeitig genug von der unglücklichen Kataſtrophe in Stralſund benachrichtigt wurden, um von Rügen gerades Weges nach Swinemünde zu ſegeln. Die preußiſche Regierung ſchickte die heimgekehrten Truppen nach Preußen, und ſtellte die Officiere vor ein Kriegsgericht, welches ſie zu längerem oder kürzerem Feſtungsarreſt und Caſſation verurtheilte. Die bei Dodendorf und Stralſund gefangenen Officiere, zwölf an der Zahl, wurden von den Franzoſen nach Weſel abgeführt und dort erſchoſſen; die übrigen in Feindes Hand Gerathenen ſchleppte man ins innere Frankreich, wo ſie zum Theil bis zu Napoleons Sturz auf den Galeeren ſchmachteten. Schills Leichnam war auf der Wahlſtatt nur mit Mühe in ſeiner Entſtellung erkannt worden. Einem lange und weit verbreiteten Volksglauben zu Folge wäre er ſogar lebendig entkommen und lebte in England in tiefer Verborgenheit, um demnächſt, als ein erwarteter Heiland, im rechten Augenblick den Schauplatz des öffentlichen Lebens aufs neue zu betreten. Die Zeit hat endlich dieſen Wahn zerſtört. Gewiſſer iſt es, daß ſein Kopf, auf höheren Befehl vom Körper getrennt und in Weingeiſt aufbewahrt, endlich in ein Privatmuſeum nach Leiden gekommen iſt und noch daſelbſt aufbewahrt wird. Sein übriger Körper fand in Stralſund ein Grab; aber noch fehlt ihm der einfache Denkſtein, deſſen ſein Andenken ſo werth iſt.

Schiller (Friedrich Chriſtoph von). Dieſer große Dichter, Denker und Geſchichtſchreiber der deutſchen Nation, deſſen Werke mehr als irgend eines andern Deutſchen ein Gemeingut ſeiner Nation geworden, in allen Volksclaſſen Entzücken und Bewunderung erregt haben, und noch erregen, und der bei allen gebildeten Nationen unſterblich fortleben wird, war am 10ten Nov. 1759 zu Marbach, einem würtembergiſchen Städtchen am Neckar, geboren. Sein Vater, früher Wundarzt bei einem baieriſchen Huſarenregimente, dann Fähndrich und Adjutant eines Prinzen von Würtemberg, nachher Hauptmann und Inſpector der auf dem herzogl. Luſtſchloſſe Solitüde angelegten Baumſchule, war ein biederer, Wiſſenſchaft liebender, und durch ſein ſchätzbares Werk: Die Baumzucht im Großen (2te Aufl. Gießen 1806), rühmlich bekannter Mann. Die Mutter, die Tochter eines Bäckers aus Kodweis, war eine treffliche und gemüthliche Hausfrau, die ihren Gatten und Sohn innig liebte. Schiller zeigte ſchon als Knabe eine feurige lebhafte Einbildungskraft; er las mit hohem Vergnügen die heiligen Sänger des alten Bundes; Heſekiels Viſionen entzückten ihn vor allen; im übrigen zeigte er überall Spuren eines weichen, redlichen und frommen Herzens. Seinen erſten Unterricht erhielt er

von einem Pfarrer Moſer in Lorch, einem würtembergiſchen Grenzdorfe, wo ſeine Ältern ſich von 1765 an drei Jahre aufhielten. Nachher zogen ſie wieder nach Ludwigsburg, wo er bis 1773 die öffentliche lateiniſche Schule beſuchte. Ein glänzendes Schauſpiel, das er in ſeinem neunten Jahre ſah, bewirkte, daß alle ſeine jugendlichen Spiele ſich auf Schauſpiele bezogen. Sein erſtes Gedicht aber ſoll er am Tage vor ſeiner Confirmation 1772 ausgearbeitet haben. Sonſt war er muthwillig, munter und dabei von großem Fleiße. Letzterer veranlaßte, daß ihn der Herzog Carl von Würtemberg in die militäriſche Pflanzſchule, welche er für Söhne ſeiner Officiere errichtete (zuerſt auf dem genannten Luſtſchloſſe, dann unter dem Namen die hohe Carlsſchule in Stuttgart), nicht ganz nach dem Willen ſeiner Ältern (1773), aufnehmen ließ. Er opferte den Verhältniſſen ſeiner Ältern ſeine Neigung, und entſchied ſich hier für das juriſtiſche Studium. Schwer ward es ihm, die alle Freiheit des Geiſtes einengende und niederdrückende Erziehungsmethode, welche in jener Anſtalt herrſchte, zu ertragen; aber je tiefer ſein Geiſt dieſen Druck empfand, deſto mehr ſchwang ſich deſſen Kraft in eine ideale Welt, die ſich ſein Geiſt erſchuf, empor, wobei er nicht ohne Bitterkeit und Trotz die wirkliche anzuſchauen gewohnt wurde. In der Jurisprudenz machte er wenig Fortſchritte, und ergriff ſchon 1775 die dargebotene Gelegenheit, ſie mit dem Studium der Medicin zu vertauſchen, für welches ebenfalls eine Anſtalt bei der genannten Militärakademie eröffnet wurde, deren Benutzung der Herzog den Zöglingen frei ließ. Nächſt dieſem Studium trieb er vorzüglich Geſchichte und lateiniſche Sprache. — Die Dichtkunſt war für ihn eine „verbotene Frucht,“ um ſo begieriger ſuchte er in Stunden der Muße von ihr zu naſchen. Unter den deutſchen Dichtern zog ihn beſonders Klopſtock, am meiſten deſſen Meſſiade an. Und gewiß hatte die frühe Vertrautheit mit den altteſtamentlichen Dichtern in Luthers kräftiger Sprache, ſo wie nachher das begeiſterte Studium von Klopſtocks ernſten, hohen, oft durch erhabene Einfachheit ſo tief erſchütternden, oft aber auch nach einem Unerreichten und Unerreichbaren unbefriedigt ringenden Werken einen entſchiedenen Einfluß auf die Entwickelung und Richtung ſeines dichteriſchen Genius. Aber nicht blos genießend verhielt ſich Schiller bei ſeiner poetiſchen Lectüre, ſondern er las mit freier Urtheilskraft von keiner vorgefaßten Liebe oder Hochachtung beſtochen. So ſtrich er damals in ſeinem Exemplare von Klopſtock, in der Ode: So ſchweigt der Jüngling lang u. ſ. w., nach den Worten: Ich liebe dich, mein Vaterland, die übrigen Strophen weg, weil ſie nach ſeinem Gefühl den Eindruck nur ſchwächten. Die durch Worte und Versbau prachtvolle, an Gehalt aber nicht ſo reiche Ode: Die Geneſung, durchſtrich er ganz, weil ſie ihm weiter nichts zu ſagen ſchien, als: Wäre ich nicht geneſen, ſo wäre ich geſtorben, und hätte meine Meſſiade nicht vollenden können. Wer erkennt nicht ſchon in dieſer ſtrengen Kritik ſeines Lieblingsdichters den ſelbſtſtändigen Geiſt Schillers, der ſich einſt frei auf ſelbſt gebrochenen Bahnen bewegen ſollte? Durch fortgeſetztes Leſen der Bibel und Klopſtocks war ſein religiöſer Sinn ſo angeregt worden, daß er, um ſeinen Ideen Geſtalt zu geben, an einem epiſchen Gedicht zu arbeiten anfing (1773), deſſen Held Moſes, der Befreier, Heerführer und Geſetzgeber ſeines Volks, ſein ſollte. Die Bekanntſchaft mit Gerſtenbergs Ugolino aber, dieſem an den gräßlichſten und erſchütternden Scenen ſo reichen Trauerſpiele, weckte plötzlich in ihm die Liebe zur tragiſchen Dichtkunſt; Göthes Götz von

Berlichingen, Leiſewitzens Julius von Tarent, und Leſſings dramatiſche Arbeiten nährten dieſe Glut; Shakſpeares belebender Athem endlich fachte ſie zur Flamme an. — Schiller unternahm die erſten dramatiſchen Verſuche: Der Student von Naſſau, ein Trauerſpiel, und Cosmus von Medicis, ein nach Julius von Tarent entworfenes Schauſpiel. Beide wurden in der Folge von dem erleuchtetern Verfaſſer ſelbſt verbrannt, und wir zweifeln nicht, daß dieſes Urtheil gerecht war. Nur einzelne Stellen des letztern Stücks nahm er in die ſpätern Räuber auf. Seine gleichzeitigen lyriſchen Verſuche gelangen noch weniger, da ſie nicht aus einem in ſich ſelbſt klaren und beruhigten Gemüth hervorgingen, ſondern größtentheils getrübte Reminiscenzen aus andern Dichtern (Klopſtock, Kramer, Uz) waren, die ſeine ſtürmiſche, leidenſchaftlich bewegte Phantaſie zu überbieten ſuchte. Nur wenige ſeiner Gedichte aus dieſer Zeit haben ſich erhalten, welche ſich im ſchwäbiſchen Magazin befinden. Übrigens bildete er durch Plutarchs Lebensbeſchreibungen, Herders, Garves und Fergusons philoſophiſche Schriften auch ſeinen hiſtoriſchen und philoſophiſchen Geiſt. Zwei Jahre trieb er dann die Medicin ernſtlich und ausſchließlich, und ſchrieb damals eine lateiniſche Abhandlung: Philoſophie der Phyſiologie, die aber nicht im Drucke erſchienen iſt. Von 1777 an ſchuf der achtzehnjährige Jüngling die Räuber, ein gigantiſches Werk voll ungebändigter Kraft, das die Kritik zwar als völlig unkünſtleriſch zu tadeln, dem ſie aber nicht die Bewunderung der Leſer und Zuſchauer zu rauben vermocht hat. Als Schiller nunmehr in Stuttgart ſeine akademiſchen Studien vollendet hatte, gab er nach dortiger Gewohnheit im J. 1780 eine deutſche Probeſchrift unter dem Titel: Verſuch über den Zuſammenhang der thieriſchen Natur des Menſchen mit ſeiner geiſtigen, heraus. Man findet darin, angeblich als eine Überſetzung aus dem Engliſchen, ein Bruchſtück aus dem 5ten Act ſeiner damals noch ungedruckten Räuber als einen pſychologiſchen Beleg angeführt. Schiller bediente ſich dieſes Vorwandes, weil er ſich auf den Rath ſeiner Freunde als Verfaſſer eines ſolchen Schauſpiels verläugnen mußte. Er ward noch in dieſem Jahre als Regimentsarzt angeſtellt. — Bisher war Schillers Kraft durch eine despotiſche Erziehung gehemmt geweſen; und nur auf Stunden, auch nicht ungeſtraft, entſchlüpfte er mit einigen Freunden ſeinem Schulkerker, oder trotzte der dort herrſchenden Ordnung. Aber deſto gewaltſamer brach nun jene Kraft hervor, als er Herr ſeines Willens geworden war. Selbſt in den Mauern dieſer militäriſch-pädagogiſchen Anſtalt war durch jenen Zwang nur eine innigere Verbindung, eine Art von Corporationsgeiſt unter den jungen Studirenden entſtanden, der, wie er ihren Eifer in den Studien ſchärfte und ſie antrieb, in dem Gebiete der Wiſſenſchaft eine Freiheit zu erringen, deren Bild ihnen vorſchwebte, auch große und erhabene Ideen in ihnen weckte, und den dichteriſchen Genius mächtig in ſeinem Aufſchwung unterſtützte. Vielleicht floß aus dieſer Quelle die Scene in den Räubern, in welcher Carl Moor mit ſeinen Gefährten den ſchrecklichen Bund ſchließt, und jene andere, in welcher er dem platten Dolmetſcher der Gerechtigkeit Rechenſchaft von ſeinen Thaten gibt. Noch in ſeinen ſpätern Jahren verſicherte Schiller, daß er, trotz der großen Einſchränkung auf der Akademie zu Stuttgart, ſeine glücklichſten Tage dort verlebt habe. Auch fehlte es ihm nicht an mehr oder minder gleich geſinnten Freunden. Der ausgezeichnete liebenswürdige Tonkünſtler Zumſteeg gehörte zu ſeinen Schulfreunden; auch der unglückliche, geniale Schubart fand

ſich von ihm zur Vertraulichkeit hingezogen. Viele Gedichte, die er nachher nebſt den Arbeiten ſeiner Freunde unter dem Namen Anthologie herausgab, entſtanden in dieſer Zeit. — Jetzt ließ er auch (auf eigene Koſten, weil er keinen Verleger fand) ſeine Räuber drucken, nachdem er auf den Rath ſeiner Freunde manche zu grelle Scene und Stelle ganz geſtrichen, oder doch gemildert hatte. Höchſt erfreulich war ihm die Anerkennung dieſes Werks im Auslande, indem ihn ſchon 1781 der Buchhändler Schwan in Mannheim zu einer Umarbeitung deſſelben für die dortige Bühne aufforderte. Einen ähnlichen Antrag erhielt er kurz darauf von dem Director des mannheimer Theaters, dem Freihern von Dalberg, mit welchem er von dieſer Zeit an in immer genauere Verbindung kam. Man ſehe darüber Friedrich Schillers Briefe an den Freiherrn Heribert von Dalberg in den Jahren 1781 — 85, Carlsruhe 1819, 8. Er änderte, wo man ihn überzeugen konnte, und die Räuber wurden in Mannheim 1782 zum erſtenmale aufgeführt. Bei den zwei erſten Aufführungen war Schiller gegenwärtig, und da dieſe Reiſe nach Mannheim ohne Urlaub geſchehen war, ſo erhielt er nach ſeiner Rückkehr 14tägigen Areſt. Natürlich mußte ein ſo originelles Werk ein lebhaftes und allgemeines Aufſehen machen. Unglücklicher Weiſe war das vaterländiſche Ehrgefühl eines Graubündners durch eine Stelle in jenem Schauſpiel, wo von ſeinen Landsleuten, als von gemeinen Straßenräubern, die Rede war, gekränkt worden. Dieſer führte Beſchwerde beim Herzog, welcher dem Dichter verbot, außer dem mediciniſchen Fache irgend etwas drucken zu laſſen, wahrſcheinlich weil ſeinem Geſchmacke Schillers Werke anſtößig waren. Schiller, der ſich damals mit Profeſſor Abel und Bibliothekar Peterſen zur Herausgabe der Zeitſchrift: Würtembergiſches Repertorium, vereinigt, und in dieſelbe den Aufſatz über das gegenwärtige deutſche Theater, den Spaziergang unter den Linden ꝛc. und verſchiedene Recenſionen geliefert hatte, dem überdies durch ſeine Verbindungen in Mannheim die lockendſten Ausſichten zu einer Anſtellung bei der Bühne ſich eröffneten, mußte dieſe Beſchränkung unerträglich finden. Einen Ausweg einzuſchlagen, welcher die Zurücknahme jenes Verbots hätte bewirken können, da der Herzog kein Feind der Künſte war, und dem talentvollen Jüngling wohlwollte, erlaubte dieſem ſein Stolz, und vielleicht auch die Furcht vor gewaltſamen Maßregeln der Regierung nicht, die er an Schubart erfahren. Der Herzog wünſchte nämlich, Schiller ſollte ihm ſeine poetiſchen Erzeugniſſe vor dem Abdruck ſelbſt mittheilen; dies wollte er nicht und entfernte ſich 1782 heimlich aus Stuttgart, nachdem er den Freiherrn von Dalberg vergeblich um ſeine Verwendung in dieſer Sache gebeten. — Er ging unter einem angenommenen Namen nach Franken. Hier lebte er beinahe ein Jahr zu Bauerbach bei Meiningen auf einem Gute der Geheimenräthin von Wollzogen, deren wohlwollende Aufnahme er ſeiner Verbindung mit ihren Söhnen verdankte, die mit ihm in Stuttgart ſtudirt hatten, und endete in poetiſcher Muße ſeinen ſchon in Stuttgart angefangenen Fiesko, und ſein Trauerſpiel Cabale und Liebe. Im Sept. 1783 begab er ſich nach Mannheim, wo damals Iffland, Beck, Beil und Caroline Beck auf der Bühne glänzten. Die Darſtellung ſeiner Räuber von dieſen Künſtlern hatte ſchon bei ſeinem erſten Aufenthalte einen ſo begeiſternden Eindruck auf ihn gemacht, daß der Wunſch in ihm entſtanden war, Mitglied dieſes Theaters zu werden. Dieſem Gedanken ſoll ſich damals vorzüglich Beil ſehr ernſt entgegengeſetzt und prophetiſch geſagt

haben: nicht als Schauſpieler, ſondern als Schauſpieldichter werden Sie der Stolz der deutſchen Bühne werden. Jetzt fand Schiller in Mannheim unter den Vornehmſten gebildete Freunde, vorzüglich Dalberg und Anton von Klein, durch deren Mitwirkung ihm die Freude zu Theil ward, ſich als Theaterdichter an der mannheimer Bühne angeſtellt zu ſehen. In dieſem Amte fühlte er ſich um ſo glücklicher, da er die Schaubühne nach ihrem höchſten Einfluß auf den Menſchen würdigte, und ſie als moraliſche Anſtalt betrachtete. (Siehe den damals geſchriebenen Aufſatz in ſeinen Werken, 2ter Bd. und das 1ſte Heft der Thalia.) Auch ward er damals zum Mitgliede der kurpfälziſch-deutſchen Geſellſchaft zu Mannheim aufgenommen. Hier war er auch Anton von Kleins Hausfreund, vor deſſen freimüthigem Urtheil er viel Achtung hegte. Eben deſſelben Rudolph von Habsburg beſtimmte auch Schillern, ſeinen Carlos, zu dem er ſchon damals den Entwurf gemacht hatte, in Jamben zu ſchreiben. — Hier endet gleichſam die erſte Periode Schillers. Er ſelbſt hat ſich auf eine merkwürdige Art über dieſelbe und ſeine erſte dramatiſche Arbeit erklärt. „Frühe," ſagt er, „verlor ich mein Vaterland, um es gegen die große Welt auszutauſchen, die ich nur eben durch die Fernröhre kannte. Ein ſeltſamer Mißverſtand der Natur hatte mich in meinem Geburtsorte zum Dichter verurtheilt. Neigung für Poeſie beleidigte die Geſetze des Inſtituts, worin ich erzogen ward, und widerſprach dem Plane ſeines Stifters. Acht Jahre rang mein Enthuſiasmus mit der militäriſchen Regel; aber Leidenſchaft für die Dichtkunſt iſt feurig und ſtark, wie die erſte Liebe. Was ſie erſticken ſollte, facht ſie an. Verhältniſſen zu entfliehen, die mir eine Folter waren, ſchweifte mein Herz in eine Idealenwelt aus, aber unbekannt mit der wirklichen, von welcher mich eiſerne Stäbe ſchieden — unbekannt mit den Menſchen — denn die vierhundert, die mich umgaben, waren ein einziges Geſchöpf der getreue Abguß Eines und eben dieſes Modells, von welchem die plaſtiſche Natur ſich feierlich losſagte, — unbekannt mit den Neigungen freier, ſich ſelbſt überlaſſener Weſen, denn hier kam nur Eine zur Reife, Eine, die ich jetzt nicht nennen will; jede übrige Kraft des Willens erſchlaffte, indem eine einzige ſich convulſiviſch ſpannte; jede Eigenheit, jede Ausgelaſſenheit der tauſendfach ſpielenden Natur ging in dem regelmäßigen Tempo der herrſchenden Ordnung verloren; — unbekannt mit dem ſchönen Geſchlechte — die Thore dieſes Inſtituts öffnen ſich, wie man wiſſen wird, Frauenzimmern nur, ehe ſie anfangen, intereſſant zu werden, und wenn ſie aufgehört haben, es zu ſein; — unbekannt mit Menſchen und Menſchenſchickſal, mußte mein Pinſel nothwendig die mittlere Linie zwiſchen Engel und Teufel verfehlen, mußte er ein Ungeheuer hervorbringen, das zum Glück in der Welt nicht vorhanden war, dem ich nur darum Unſterblichkeit wünſchen möchte, um das Beiſpiel einer Geburt zu verewigen, die der naturwidrige Beiſchlaf der Subordination und des Genius in die Welt ſetzte. — — Ich meine die Räuber. Dies Stück iſt erſchienen. Die ganze ſittliche Welt hat den Verfaſſer als einen Beleidiger der Majeſtät vorgefodert. Seine ganze Verantwortung ſei das Clima, unter dem es geboren wurde. Wenn von allen den unzähligen Klagſchriften gegen die Räuber nur eine einzige mich trifft, ſo iſt es dieſe, daß ich zwei Jahre vorher mir anmaßte, Menſchen zu ſchildern, ehe mir nur einer begegnete." So urtheilte der Dichter über ſein erſtes dramatiſches Studium, ein Stück, welches trotz allen theils üppigen, theils mißgeſtalteten Auswüchſen einer glühenden, noch nicht durch

Weltkenntniß geregelten Phantaſie und gehäuften Gräßlichkeiten immer eine geniale Schöpfung bleiben wird, und welches man in ſeiner urſprünglichen unkünſtleriſchen Rohheit nicht antaſten darf, wie alle, theils vom Verfaſſer ſelbſt, theils von andern gemachten, aber mißrathenen Verſuche, mit Feile und Schere beweiſen. Die Aufgabe des Dichters war: darzuſtellen, wie ein von Natur edler Menſch durch harte Verhältniſſe und feindſelige Bosheit zum Verbrecher verleitet wird. Tief verborgene Falten des menſchlichen Herzens ſind in den Urſachen entwickelt, welche die beiden Brüder Moor jeden auf ſeine ſtrafbare Bahn hinleiten, wenn auch die Urſache ſelbſt, wodurch Carl verleitet wird, Verbrecher zu werden, nämlich der Brief mit Drohungen von ſeinem Bruder, ſeiner Wirkung nicht entſprechend iſt. Franzens Monolog, wo er ſagt: „ich habe große Rechte, mit der Natur zu grollen, und, bei meiner Ehre, ich will ſie geltend machen;" und Carls Empfangen des väterlichen Fluchs, ſtatt des eben erwarteten Segens, der ihm die Himmelspforte zum erſehnten Guten und Rechten werden ſollte, ſind pſychologiſche Meiſterzüge, und zeigen, daß wenn Schillern damals die Welt noch fremd war, er den Menſchen ſchon kannte, und deſſen Innerſtes, wenn auch nur in der Ahnung, ſchon tief ergründete. Hierbei muß auch die treffende Charakteriſtik der Böſewichter Schufterle, Spiegelberg und Hermann, welche dem Franz Moor bedeutend gegenüber ſtehen, nicht unbemerkt gelaſſen werden. — Fiesko (1783) und Cabale und Liebe (1784) zeigen bei aller ſchroffen Größe, die auch ſie auszeichnet, ſchon ein beſonneneres Streben, ſo wie eine beſſere Kenntniß der dem Dichter zu Gebote ſtehenden Mittel, und konnten Schillers Ruf nur befeſtigen. In allen dieſen drei Stücken gibt das Laſter den Anſtoß; Hauptgegenſtand iſt das Ringen der Freiheit mit dem Schickſal, dem Staate und ſeinen Conventionen, aber die Zeichnung des Laſters verliert allmählig das Verzerrte, Ungeheure, Teufliſche und wird menſchlicher, wahrer, der überſpannte Styl, der das ungewöhnlich Kräftige ſucht, und das Paradoxe, iſt in ihnen noch herrſchend. Mit dieſen drei Tragödien ſchließt ſich in Schillers Dichterleben die erſte Periode, welche wir als die Zeit der mächtig aber regellos aufſtrebenden Kraft hinlänglich charakteriſirt zu haben glauben. Noch fallen in dieſen Zeitraum einige kleinere Gedichte in der von ihm und Stäudlein gemeinſchaftlich herausgegebenen Anthologie und in Armbruſters Chronik. Die Schlacht, die Kindesmörderin und die Gedichte an Laura (Tochter des Cammerraths Schwan) gehören dahin. Auch unternahm er die Herausgabe der Thalia (1784), durch welche er auf die Verbeſſerung der Bühne zu wirken ſuchte. Endlich beſchäftigten ihn damals noch mehrere dramatiſche Stoffe, beſonders ein Conradin von Schwaben und ein zweiter Theil der Räuber. — Seine längſt gehegte Vorliebe für Don Carlos, welchen Stoff ihn Dalberg zu bearbeiten veranlaßt hatte, gab den Ausſchlag. Eine glühende Jugendliebe und das Studium der Philoſophie, welches unter andern auch ſeine philoſophiſchen Briefe von Julius und Raphael bezeugen (Werke 4ter Bd.), hatten ſeinem Geiſte eine neue, ideale Welt aufgeſchloſſen, die er in ſeinem Don Carlos zu geſtalten begann, von welchem er zuerſt einige Scenen in die Thalia einrücken ließ. Durch Vorleſung derſelben an dem heſſendarmſtädtiſchen Hofe ward Schiller dem erhabenen Beſchützer und Freunde der Künſte und Wiſſenſchaften, dem jetzigen Großherzoge von Weimar, perſönlich bekannt und von ihm zum Rath ernannt, welche Auszeichnung für ihn von den wichtigſten Folgen war. — Schil-

ler ſehnte ſich aber bald wiederum nach einem erweiterten Wirkungskreiſe. Er beſchloß daher zu reiſen, und zuerſt nach Leipzig zu gehen, wo er ſich durch ſeine poetiſchen Werke viele Freunde, beſonders Huber gewonnen hatte, mit dem er vornehmlich in Briefwechſel ſtand. Er fühlte auch das Bedürfniß eines vertrauten Freundes, der mit ihm wohnen, ihm rathen und ſeine ökonomiſchen Angelegenheiten leiten ſollte, und kam im März 1785 nach Leipzig. Hier und in dem nahen Dorfe Gohlis lebte er in einem freundſchaftlichen Kreiſe. Hier ward auch das Lied an die Freude erzeugt. Zu Ende des Sommers ging er nach Dresden. Viele geiſtreiche Männer, die er dort kennen lernte, die ſchönen Umgebungen der Stadt, ihr Reichthum an Kunſtſchätzen, und vornehmlich die köſtliche Bibliothek feſſelten ihn bis 1787 an dieſen Aufenthalt. Er ſtudirte des Don Carlos wegen alles, was er über Philipp II. und ſeine Regierung hier auffinden konnte. — Eine Frucht dieſer Studien, die ihn unvermerkt in das hiſtoriſche Gebiet führten, war ſeine Geſchichte des Abfalls der vereinigten Niederlande von der ſpaniſchen Regierung (Leipz. 1788, 1ſten Thls. 1ſter u. 2ter Bd. N. Aufl. Ebend. 1801, 8. mit Kpf. — 2ter Thl. Fortgeſetzt von C. Curth, Leipz. 1808, 8., auch unter dem Titel: Der niederländiſche Revolutionskrieg u. ſ. w.). In dieſem Werke (zu dem er ſpäter nicht zurückkehrte, um es zu beendigen) verband er, damals noch ein Jüngling, mit tiefem philoſophiſch-hiſtoriſchen Unterſuchungsgeiſte, eine lebendige Darſtellung und glänzende Schreibart. Der Leſer ward durch die Würde und Anmuth des Vortrags angenehm fortgeriſſen, und auch der Kenner fand ſich befriedigt. In dieſe Zeit der hiſtoriſchen Forſchungen gehört auch ſein Werk: Geſchichte der merkwürdigſten Revolutionen und Verſchwörungen, wovon ebenfalls nur ein Band erſchien. Seine bekannte Freigeiſterei der Leidenſchaft (welche aber, wie ſo manche ſeiner andern Gedichte, durch ſpätere Änderungen und Abkürzungen ſehr an ihrem urſprünglichen Charakter verlor) ſchrieb er um dieſelbe Zeit. Wie jeder mit reicher Fülle des Geiſtes und Gemüths begabte Menſch, der früher den Genuß des Lebens hat entbehren müſſen, oder dem er durch Zwang vergällt worden, ſetzte auch Schiller, da ihm die Freiheit zu Theil worden, den Becher der Freude an die empfänglichen Lippen, und leerte ihn oft und gern in glühenden Zügen. Aber ſeine Freuden waren genialiſch und edel wie er ſelbſt. Gern mochte er ſein allem Großen und Schönen geweihtes Herz dem Gleichgeſinnten öffnen, und im Austauſch der verwandten Gefühle ſein Daſein vervielfachen. Innig rührte ihn der hohe Reiz der Natur. Das Erhabene, das ſchauerlich und würdig Begeiſternde ſprach ihn mächtig an. Wohl mocht er (und er that es oft) im leichten Kahn dem Laufe des Stromes folgen, wenn Stürme die Wellen durchbrauſten, und ſchwarze Gewitter um ihn krachten und flammten. Wenn er die Elemente im Kampfe gegen einander erblickte, dann fand er die Harmonie in der eigenen Bruſt, und ſtrömte gern ſeine Gefühle in die Saiten aus. — Mit Ernſt und Eifer ſetzte er indeß ſeine Studien und Arbeiten fort. Die Nächte waren dieſen vorzüglich gewidmet. Wenn das verworrene und verwirrende Treiben der Außenwelt ſchwieg, dann ſprach der Genius vernehmlicher und klarer zu ihm. Mit der verlöſchenden Fackel des Tages entzündete ſich die Flamme ſeiner Begeiſterung und oft brach die Morgenröthe an, ohne daß noch Schiller des Schlafs genoſſen hatte. — In Dresden und in dem nahgelegenen Dorfe Loſchwitz, in dem Hauſe ſeines Freundes, des damaligen Appellationsrathes Körner, vollendete Schil-

ler ſeinen Don Carlos, welcher, obgleich immer ein Werk, das ſchon allein den Namen des Verfaſſers bei der Nachwelt verherrlichen würde, doch nicht den Grad von Vollendung erhielt, welchen er erlangt hätte, wenn Schiller ſeinen urſprünglichen Ideen gefolgt wäre. Er ſelbſt ſagt in dieſer Hinſicht (in ſeinen Briefen über Don Carlos: Kleine proſaiſche Schriften Thl. 1. S. 163—262): „Es kann mir begegnet ſein, daß ich in den erſten Acten dieſes Stücks andre Erwartungen erregt habe, als ich in den letzten erfüllte. St. Reals Novelle, vielleicht auch meine eigenen Äußerungen darüber im 1ſten Stücke der Thalia mögen dem Leſer einen Standpunct angewieſen haben, aus dem es jetzt nicht mehr betrachtet werden kann. Während der Zeit nämlich, daß ich es ausarbeitete, welches mehrerer Unterbrechungen wegen eine ziemlich lange Zeit war, hat ſich — in mir ſelbſt vieles verändert. An den verſchiedenen Schickſalen, die während dieſer Zeit über meine Art zu denken und zu empfinden ergangen ſind, mußte nothwendig auch dieſes Werk Theil nehmen. Was mich zu Anfange vorzüglich in demſelben gefeſſelt hatte, that dieſe Wirkung in der Folge ſchon ſchwächer, und am Ende nur kaum noch. Neue Ideen, die indeß bei mir aufkamen, verdrängten die frühern; Carlos ſelbſt war in meiner Gunſt gefallen, vielleicht aus keinem andern Grunde, als weil ich ihm in Jahren zu weit voraus geſprungen war, und aus der entgegengeſetzten Urſache hatte Marquis Poſa ſeinen Platz eingenommen. Der Hauptfehler war: ich hatte mich zu lange mit dem Stücke getragen; ein dramatiſches Werk aber kann und ſoll nur die Blüthe eines einzigen Sommers ſein. Auch der Plan war für die Grenzen und Regeln eines dramatiſchen Werks zu weitläuftig angelegt. Dieſer Plan forderte zum Beiſpiel, daß Marquis Poſa das uneingeſchränkte Vertrauen Philipps davon trug; aber zu dieſer außerordentlichen Wirkung erlaubte mir die Ökonomie des Stücks nur eine Scene." Schiller wollte daher auch dieſes Stück nicht für ein Theaterſtück gehalten wiſſen, obgleich es mit dem größten Beifall auf der Bühne aufgenommen wurde, und immer eine Zierde derſelben bleiben wird, wie vielfach und oft ganz ſinnlos es auch verſchnitten und verſtümmelt worden iſt. Er ſelbſt nennt es in ſeinen Briefen an Dalberg ein Familiengemälde aus einem königlichen Hauſe. Wieland, der ſehr ſcharf darüber urtheilt, fand in den Perſonen dieſes Stücks nur idealiſche Phantaſiegeſchöpfe, bei denen man doch die pſychologiſche Wahrheit vermiſſe. Und in der That ſind in dieſem Stücke der Drang nach Anwendung philoſophiſcher Ideen von Freiheit und Kosmopolitismus, ſo wie das Streben der Phantaſie, den geſchichtlichen Stoff zu idealiſiren, mit dem Streben, die in dieſer Beziehung entworfenen Charaktere durch pſychologiſche Kraft und Wahrheit zu individualiſiren, noch in einem großen Streite begriffen. — Außerdem gehört in dieſe Periode ſeines Lebens noch der Entwurf zu einem Luſtſpiele: der Menſchenfeind, von welchem einige Scenen vorhanden ſind, und der unvollendete Roman der Geiſterſeher (Leipz. 1789); ein Verſuch ſeiner Phantaſie im Gebiete der Erzählung, zu welchem ihm wahrſcheinlich die damaligen Gerüchte von Caglioſtro Veranlaſſung gaben. Anziehende Charakterzeichnung, Lebendigkeit der Erzählung und Sprache zeichnen ihn aus. 1787 ging Schiller nach Weimar, wo ihn Herder und Wieland freundlich aufnahmen, und letzterer beſonders ſehr günſtig auf ihn wirkte. Von hier aus machte er wieder einen Beſuch in Bauerbach. In Rudolſtadt lernte er ſeine nachherige Gattin, Fräulein von Lengefeld, kennen, und fühlte das Bedürfniß,

ſich an einer Gattin Seite eine bürgerliche und häusliche Exiſtenz zu gründen. Auch im folgenden Jahre kehrte er nach Rudolſtadt zurück. Hier traf er zum erſtenmal mit Göthe zuſammen, der in Geſellſchaft der verwitweten Herzogin Amalia von Weimar eben aus Italien zurückkehrte. Durch Göthe, der ihn anfangs nicht anſprach, und der in der ganzen Weltanſicht ſo höchſt verſchieden von ihm war (ſ. Göthe zur Naturwiſſenſchaft, und den Auszug im Morgenblatte, St. 216. 1817.); ward er dieſer geiſtreichen Fürſtin bekannt; auch erhielt er, durch deſſen und des nachherigen Geheimenraths von Voigt Verwendung, nach Eichhorns Weggange von Jena die Profeſſur der Geſchichte und Philoſophie daſelbſt, welche er 1789 mit der Rede: Was heißt und zu welchem Zwecke ſtudirt man Univerſalgeſchichte? antrat (Werke Bd. VII). — Dem Studium der Geſchichte widmete er ſich jetzt voll Begeiſterung, und die wenigen poetiſchen Erzeugniſſe dieſer Periode beziehen ſich größtentheils darauf. Hieher gehören die Götter Griechenlands, die Künſtler (zuerſt in Wielands Merkur) und der kühne Plan zu einem epiſchen Gedichte aus der Geſchichte Friedrichs des Großen. In dieſelbe Periode fällt die Lectüre der Claſſiker, die er theilweiſe überſetzte (beſonders Euripides). Der Umgang mit den ausgezeichnetſten Gelehrten in Jena regte ihn bedeutend an, namentlich mit Reinhold, durch welchen er mit Philoſophie, beſonders mit der Kantiſchen, vertrauter ward. Dies veranlaßte viele philoſophiſche und äſthetiſche Abhandlungen in dieſer Zeit, in welchen die Kantiſche Grundanſicht oft hervorſchimmert, ohne die geiſtreichen und eigenthümlichen Anſichten unſers Dichters zu unterdrücken. Schiller lehrte mit dem ausgezeichnetſten Beifalle Geſchichte, in der Folge auch Äſthetik, und benutzte den Reichthum der deutſchen Sprache glücklich zur Darſtellung der abſtracteſten Begriffe, der erhabenſten Ideen und verwickelter Thatſachen. In dieſer Zeit begann er ferner ſeine Memoiren vom 12ten Jahrhundert an bis auf die neueſten Zeiten (1790) und die Geſchichte des 30jährigen Krieges. Dieſe zweite bedeutende Frucht ſeiner hiſtoriſchen Forſchungen ward mit Begeiſterung in ganz Deutſchland aufgenommen. Sie erſchien zuerſt im Taſchenkalender für Damen 1790 — 93. Wieland (in ſeiner Vorrede zur Geſchichte des 30jährigen Kriegs, Leipz. 1791, 3 Bde. 12.) und Johannes von Müller fällten darüber das günſtigſte Urtheil, und erklärten es für ein Buch der Nation. Und welche Hochachtung und Bewunderung flößt der Eifer und die Geiſtesgewandtheit ein, womit dieſer Mann den Forſchungen der Philoſophie und Geſchichte ſich hingab, und ſie mit poetiſchem Sinne zu verbinden ſuchte! Für die Poeſie ſelbſt wirkte er in dieſer Zeit weniger; nur Überſetzungen aus dem Virgil und andere fallen in die Zeit von 1790 — 1794, und mehrere Plane zu künftigen poetiſchen Arbeiten. In und außerhalb Deutſchland wurden jetzt Schillers große Verdienſte anerkannt, und von Fürſten und Völkern belohnt. So ertheilte ihm der Landgraf von Heſſen-Darmſtadt gleichfalls ſchon 1788 den Titel als Rath. 1790, in welchem Jahre er ſich auch verheirathete, ward er von dem Herzoge von Meiningen zum Hofrath ernannt. Die damalige franz. Republik ertheilte ihm zu Anfang der Revolution das Bürgerrecht, und der deutſche Kaiſer erhob ihn 1802 in den Reichsadelſtand. Wenn auch dergleichen Ehrenbezeigungen nicht den Werth des Mannes erhöhen, ſo ſind ſie doch als Beweiſe freiwilliger Anerkennung jenes Werthes ſchätzbar. — Anhaltendes nächtliches Studiren, verbunden mit dem Genuſſe geiſtiger Reizmittel, hatte Schillers Geſundheit un-

tergraben; nur langſam genas er von einer gefährlichen Bruſtkrankheit, ohne ſich jedoch ganz wieder erholen zu können. Aber dies hemmte ſeine Thätigkeit nicht, die ihn oft das Äußere vergeſſen machte. Um ihn indeſſen in eine ſorgenfreiere Lage zu verſetzen, bei welcher er ſich ſchonen und geiſtanſtrengende Arbeiten einige Zeit lang unterlaſſen könnte, bot ihm der damalige Erbprinz, jetzt regierende Herzog von Holſtein-Auguſtenburg, vereint mit dem Grafen von Schimmelmann, ein Jahrgehalt von tauſend Thalern auf drei Jahre an, was den Empfänger ſehr rührte. Um das J. 1793 hatte Schiller auch eine Reviſion ſeiner Gedichte vorgenommen, bei welcher er ſehr ſtreng gegen ſich verfuhr. In dieſelbe Zeit fiel die ſcharfe Beurtheilung der Bürgerſchen Gedichte (Werke Bd. VIII. Abth. 2. S. 264), die man wohl auf ſeinem Standpuncte, der ſich zu dem Bürgerſchen faſt wie Kunſtpoeſie zur Naturpoeſie verhielt, ganz natürlich und begreiflich finden muß, obgleich dieſe Kritik den unglücklichen Dichter tief verletzte, 1793 reiſte Schiller in ſeine Heimath nach Schwaben, und lebte dort vom Auguſt bis zum Mai des folgenden Jahres in dem Kreiſe ſeiner Ältern und Freunde abwechſelnd in Heilbronn und Ludwigsburg ſehr glücklich, und ohne von dem Herzoge, an den er von Heilbronn aus ſchrieb, geſtört oder weiter bemerkt zu werden. — Als er nach Jena zurückgekommen war, faßte er den Plan, in Verbindung mit den vorzüglichſten Schriftſtellern Deutſchlands eine neue Zeitſchrift, die Horen, zu eröffnen, da mit dem J. 1793 die Thalia geſchloſſen worden war. In derſelben Zeit kam er auch mit Göthe in vertraulichere Verbindung und fortgeſetzten Briefwechſel, was auf ſeine Poeſie den entſchiedenſten Einfluß hatte. Auch beſuchte er letztern zuweilen in Weimar und wohnte bei ihm. Mit neuer Liebe kehrte er in den folgenden Jahren zur Dichtkunſt zurück, und brachte, vorzüglich vom Jahre 1795 an, die ſchönſten ſeiner lyriſchen Gedichte hervor, die er in den Horen und in ſeinen Muſenalmanachen (der erſte erſchien 1796) mittheilte, zuerſt mehrere didaktiſcher Art, die ihm vorzüglich eignete (z. B. das Ideal und das Leben, die Ideale, der Spaziergang), 1796 in Verbindung mit Göthe die kritiſchen Xenien (ſ. d. Art.), und 1797 ſeine erſten Balladen, wozu er durch einen Wetteifer mit Göthe veranlaßt wurde. Doch kehrte er bald zur dramatiſchen Laufbahn zurück. Schon 1795 legte er den Plan zu einem Stücke aus der Geſchichte der türkiſchen Belagerung von Malta, unter dem Namen die Ritter von Malta (ſ. Werke XII. Bd.). Aber über alle andere Plane ſiegte Wallenſtein, den er 1799 beendigte. — Die Geſchichte des 30jährigen Kriegs hatte ſchon früher in Schillern den Gedanken rege gemacht, den großen Guſtav Adolph zum Helden eines epiſchen Gedichts zu machen, der aber nicht zur Ausführung kam. Statt deſſen ergriff er aus derſelben Geſchichte den Plan des Wallenſtein. Mit großer Scheu ging er an die Ausführung dieſer ſchweren Aufgabe, und die jetzt klarere Reflexion in ihm erregte ihm manche Zweifel. Große Charakterſchilderung wird hier ſein Hauptzweck; in der Compoſition der ganzen Handlung aber, die faſt epiſche Breite gewinnt, ſo wie in den einzelnen Reden des Wallenſtein, bricht die Reflexion über Schickſal, und Schillers Theorie der Tragödie überall hervor. Unſtreitig iſt Wallenſtein durch gleichmäßige Haltung und ſtete Sicherheit dem Carlos, wie den meiſten Werken ſeiner Gattung, weit vorzuziehen. Allenthalben iſt verſtändige Fügung ſichtbar, die Charakteriſtik der Hauptperſonen aus der Tiefe des geſammten Lebens geſchöpft und feſt in ſich ſelbſt gegründet. Vor allen herrlich ſteht

Wallenſtein ſelbſt da, als großer, kühner Krieger geſchildert, der ſeiner überwiegenden Geiſteskraft, dem von ihm erſt geſchaffenen Heere, der Freundſchaft und den Sternen vertrauend, als Opfer der Eigenmacht fällt, mit welcher er verbrecheriſch den unverdienten politiſchen Fall abzuwenden verleitet wird. Reich und herrlich iſt die Schattirung dieſes großen Charakters, durch die Charaktere der Krieger, welche ihn umgeben, bewirkt. Das Lager Wallenſteins hängt damit nur locker zuſammen, und ſchildert den Charakter des Heeres, die Meinung und die Erwartungen deſſelben von ſeinem Führer. Die Schilderung Wallenſteins in ſeinem Familienverhältniſſe, und die Epiſode der Liebe zwiſchen Max und Thekla vollenden das große Bild, mildern den erhabenen Ernſt und heben, in Verbindung mit dem Wunderglauben des Wallenſtein, das politiſche Drama in die Sphäre der lyriſchen Romantik. — Zugleich iſt die Sprache und die ganze äußere Form mit großem Fleiße abgerundet und zu einem hohen Grade von Vollkommenheit geführt. — Mit dieſem großen Werke ſchließt ſeine zweite Dichterperiode, durch Streben nach großer und wahrer Charakteriſtik, ſo wie durch Einfluß ſelbſtgeſchaffener Theorie, ausgezeichnet. Göthe und das Theater zog ihn nach Beendigung dieſes Werks immer feſter nach Weimar. Hier lebte er ſeit 1799 im Umgange der geiſtreichſten und herrlichſten Freunde, glücklich als Gatte und Vater, und von ſeinem Fürſten ſehr geehrt, und gewann neue Kraft und Heiterkeit des Geiſtes. Zwei Werke folgten dem Wallenſtein, denen wir vor allen andern den Preis zuerkennen: Maria Stuart und die Jungfrau von Orleans. Wenn ſich jenes Drama durch ächt tragiſche Motive, durch meiſterhafte Anordnung als Ganzes, und durch den Geiſt verſöhnender Religioſität, der die Seele dieſer Tragödie iſt, auszeichnet und um ſo tiefer erſchüttert, je wahrer und in ſich ſelbſt gegründeter die dramatiſche Schilderung iſt; ſo ſtrahlt dieſe, als das begeiſterte Werkzeug der rettenden Gottheit, im reichſten Schmucke der damals wiedererweckten Wunderromantik, nicht weniger mit dem heitern Zauber der Phantaſie, als mit dem äußern Prunke der Bühne ausgeſtattet, und in die Rechte wieder eingeſetzt, die der Dichter ſchon früher gegen unheiligen Spott in einem kleinern Gedichte geltend gemacht. Schiller läßt ſie auf dem Gipfel ihres Glückes durch irdiſche Liebe geprüft und von dem Geſchick entſühnt werden. Herrlich iſt vorzüglich die Schilderung des prophetiſchen Hirtenmädchens in den erſten Acten. Der Dichter ſelbſt ſchrieb in der Folge einige Briefe über die Jungfrau, die in ihrer Einfachheit und Sinnigkeit ein ſchönes Licht auf ſein damaliges inneres Leben werfen. — Dieſe Werke, (ſie wurden in den J. 1800 und 1801 gearbeitet) ſcheinen den Gipfel ſeiner dramatiſchen Poeſie zu bezeichnen. Ruhe, Klarheit und Zuſammenhang, glücklicheres Streben nach dem Ganzen und nach poetiſcher Wahrheit, in welcher Idealität und Wirklichkeit vereinigt ſind, zeigen ſich nirgends ſo offenbar, als in Maria Stuart; dagegen der Dichter in der Jungfrau manchen fremden Schimmer geborgt hat, und von der Einfachheit der Geſchichte abzuweichen, durch ſeine Anſicht von romantiſcher Ausführung beſtimmt wurde. Johannas hartnäckiges Schweigen und die Erſcheinung des ſchwarzen Ritters ſind an dieſem Stücke am meiſten getadelt worden (ſ. jedoch Böttiger in dem Taſchenbuche Minerva 1812, und Apels Recenſion in der jenaer Literaturzeitung). — Jetzt lebte er ganz für die dramatiſche Dichtkunſt, und wie ihn die ausgebreiteten Naturforſchungen Göthes vielfältig anregten, ſo beſchäftigte ihn auch die Vervollkommnung des deutſchen

Theaters, zu welcher er durch belehrenden Umgang mit den Schauſpielern der weimariſchen Bühne, und Bearbeitung ſeiner und fremder Stücke ſehr vortheilhaft wirkte. (Vergl. Göthes Aufſatz über das deutſche Theater, Morgenblatt, April 1815, St. 85.) — In ſeinem nächſten Drama, der Braut von Meſſina (1803), wich Schiller wieder ab von der betretnen Bahn. In dieſem Stücke, das zugleich einen Verſuch enthält, den Chor der Griechen auf unſere Bühne zu bringen, ſind mit lyriſchem Feuer die glühendſte Liebe und die furchtbarſte Rache geſchildert; aber wenn ſchon die Vermiſchung der Religion ſtörend wirkt, ſo iſt die Darſtellung des Schickſals, das nicht als ernſt gerechte Strafgöttin, ſondern als furchtbare Furie erſcheint, welche die ſchönſten Bande nur knüpft, um ſie hohnlachend zu zerreißen, dem Eindrucke des Ganzen noch nachtheiliger. Das Ganze konnte mehr als Studium angeſehen werden, das Antike und Romantiſche zu verbinden. (Siehe darüber Böttiger in der Minerva, Jahrg. 1814, und das leipz. Kunſtblatt 1818, 1ſtes St.) — So ſehr in dieſem tragiſchen Intriguenſtücke die Charakterzeichnung gelitten hat, ſo kräftig iſt ſie wiederum in ſeinem letzten großen Werke. Wilhelm Tell iſt mächtig anziehend durch die Wahrheit, womit die einfache Sitte eines freigeſinnten, unverderbten Volkes, das in glücklicher Abgeſchiedenheit lebt, geſchildert, und im Kampfe gegen frevelhafte Unterdrückung als Sieger dargeſtellt wird. Als ein Seher der Zukunft hinterließ der Dichter dieſes Werk zum koſtbaren Erbe ſeinem Volke, deſſen Erniedrigung er nicht ſchauen ſollte. Möge dies Bild der Sittlichkeit, Einfalt, Eintracht, das ſein ſcheidender Sänger ihm zurückließ, nie aus ſeinem Andenken kommen! — Ein Werk, das ihn der Tod nicht vollenden ließ, war der falſche Demetrius. (Herr von Maltitz hat denſelben nach Schillers Plane ausgeführt. Siehe Böttiger in der Minerva 1810, und vergleiche die anziehende Beurtheilung des Maltitziſchen Gedichts in der leipziger Literaturzeitung 116, 1819.) Außerdem bearbeitete er noch Shakſpeares Makbeth, Gozzis Turandot (beide nicht gelungen) für die Bühne; ſchrieb die prächtige Huldigung der Künſte (1804) zur Vermählungsfeier des Erbprinzen von Weimar; bearbeitete Racines Phädra und zwei franzöſiſche Luſtſpiele (der Neffe als Onkel und der Paraſit). Zu letzterm beſaß er nicht die leichte, ſpielende Munterkeit, welche im Gebiete des Luſtſpiels herrſchen muß. — Hiermit ſchließt ſich der Kreis ſeiner dramatiſchen Wirkſamkeit. Über dieſe ſagt Friedr. Schlegel in ſeinen Vorleſungen über die Geſchichte der ältern und neuern Literatur (Bd. 2. S. 318): „Wenn auch zwiſchen ſeiner Poeſie und unſerer Bühne noch einige Disharmonie bleibt, ſo iſt Schiller doch als der wahre Begründer unſerer Bühne zu betrachten, der die eigentliche Sphäre derſelben und die ihr angemeſſene Form am glücklichſten getroffen hat. Er war ganz dramatiſcher Dichter; ſelbſt die leidenſchaftliche Rhetorik, die er neben der Poeſie beſitzt, iſt dieſem weſentlich. Seine hiſtoriſchen und auch ſeine philoſophiſchen Werke und Verſuche ſind nur als Studien und Vorübungen ſeiner dramatiſchen Kunſt zu betrachten. Doch ſind die philoſophiſchen auch von der Seite merkwürdig, daß ſie uns am meiſten darſtellen, wie er in ſeinem Innern dachte, und wie wenig er in ſich zur vollkommenen Harmonie gelangt war. Eine zweifelnde, ſkeptiſche und unbefriedigte Anſicht leuchtet aus allen jenen Verſuchen, ſeinem forſchenden Geiſt Genüge zu leiſten, hervor. Einige ſind der Meinung, das Studium der Philoſophie ſei ihm ſchädlich geweſen, auch für die Kunſt. Allein in Zweifel befangen, war

er ſchon früher; und die innere Befriedigung eines ſolchen Geiſtes muß doch immer als das Erſte gelten, und iſt wichtiger als alle äußere Kunſtübung. Und ſelbſt für die Kunſt dürften dieſe großen hiſtoriſchen und philoſophiſchen Zurüſtungen Schillers zu einigen Dramen eher zu loben als zu tadeln ſein. Nicht durch eine noch ſo große Menge und ſchnelle Arbeiten vielſchreibender Theaterdichter wird bei uns die Bühne aufblühen. Nur durch Gedankentiefe und hiſtoriſchen Gehalt iſt dramatiſche Vortrefflichkeit, wie in Griechenland, England und Spanien, ſo inſonderheit für uns erreichbar. Iſt Schiller in einigen Werken ſeiner mittlern Periode nicht frei von einer verkehrten Anwendung philoſophiſcher Begriffe über das Weſen der alten Tragödie, oder von hiſtoriſcher Einſeitigkeit; ſo entſpringen dieſe Mängel nicht daraus, daß er ſich der Speculation ergab, ſondern nur daraus, daß dieſe Studien, ſo ernſt er ſie auch getrieben, und ſo gründlich er ſie meinte, doch noch nicht zum Ziel gelangt und für ſeinen Zweck vollendet waren." — Unter allen Werken, die Schiller hervorgebracht, ſtehen ſeine dramatiſchen oben an. Wenn aber Shakſpeare und Calderon die vielgeſtaltete Welt in den mannichfaltigſten Schöpfungen abbilden und darſtellen, ſo ſehen wir Schillern, nicht zufrieden mit dem Irdiſchen, Menſchlicherreichbaren, nach einem Ideale ringen, das kein menſchlicher Geiſt erreichen kann. Ein Schwanken zwiſchen Ideal und Wirklichkeit war überhaupt Grundzug ſeines Weſens, und war vielleicht aus dem Nachdenken über die grellen Gegenſätze, die ihm in ſeinem Leben ſo früh entgegentraten, veranlaßt worden. Ein zweiter Prometheus, ſtrebt er nach dem himmliſchen Feuer, das dem Sterblichen verſagt iſt, mit ſichtbarem Kraftaufwand. Sagt er doch ſelbſt, daß nur unbeſtürmt der Himmel ſich freundlich herniederneige, und daß nur leicht erbeten aus dem Schoße der Götter das Glück herabfalle. Daher gelingt es ihm nie ganz, ſich und ſein Werk zu trennen, ſondern immer erſcheint uns in demſelben zugleich der Dichter, ob er gleich in ſpäterer Zeit, wo er mehr im Schaffen lebte, dies wohl fühlend, die ganze Äſthetik unwillig verdammte; daher auch bildete er die Komik ungleich weniger aus, als die Tragik, in der ſein auf das Erhabene und Ernſte gerichtete Geiſt ſich einheimiſcher fühlte. Daher legte er ſelbſt in die Zeichnung ſeiner weiblichen Charaktere mehr Größe als weibliche Grazie, und iſt weniger glücklich, als Göthe, in der Schilderung derſelben; auch bleibt ihm die Liebe ſtets untergeordnet. Daher mußte ihm vor allem, und mit Recht, das kleinliche, ewig wiederkehrende Treiben des alltäglichen Lebens, als ein ſchlechter Stoff für die Bühne, verhaßt ſein, worüber er ſich in Shakſpeares Schatten kräftig ausſpricht. Auch ſeine Poeſien tragen ſämmtlich das Gepräge dieſes Geiſtes. — Von ſeinen lyriſchen Stücken gehören zu den köſtlichen: die Götter Griechenlands, Reſignation, die Ideale, das Reich der Formen, die Worte des Glaubens, die Worte des Wahns, das Lied von der Glocke, die Würde der Frauen, der herrliche Hymnus an die Freude und mehrere didaktiſch-lyriſche Stücke. (Siehe den Aufſatz über Schiller als Lehrdichter im Journal für Luxus und Mode, Oct. 1818.) Durch Innigkeit und Zartheit ſind vor andern ausgezeichnet Theklas liebliche Geiſterſtimme, das Mädchen aus der Fremde, eine ſchöne Allegorie, u. a. — Ein eigenes großes Gepräge tragen ſeine Balladen und Romanzen. Ohne die Einfachheit zu haben, die urſprünglich dieſer Gattung gehört, rühren ſie nicht minder tief und mächtig. Dahin gehören vornehmlich der Taucher, die Kraniche des Ibicus, der Ritter Georg, der

Gang nach dem Eiſenhammer u. ſ. w., vor allen aber der Ritter Toggenburg, der nimmer veralten und ſtets zum Herzen ſprechen wird, ſo lange die Heiligkeit der Liebe, und der ewige Schmerz unerwiederter Neigung als wahr wird anerkannt werden. Viele dieſer Gedichte werden ewig im Munde der Gebildeten leben. — Muſterhaft ſind ſeine didaktiſchen Epigramme durch die tiefe Bedeutung, die er den meiſten derſelben einzuprägen gewußt hat. Zu dieſen gehört auch ſein Antheil an den 1797 zuerſt erſchienenen Xenien, die zur Genüge beweiſen, wie wenig es ihm an dem recht eigentlichen epigrammatiſchen Witze fehlte. Dagegen iſt er im Mechanismus des Hexameters und Pentameters nicht vollkommen Meiſter, wie er ſich denn auch in andern Versmaßen und im Reime viele Nachläſſigkeiten erlaubt, die er leicht beſeitigt haben würde, wenn er nicht zu wenigen Werth darauf gelegt hätte. — Von ſeinem hohen Talente als Romandichter hat Schiller uns eigentlich nur einen Wink gegeben, aber einen bedeutenden, der ihn auch in dieſer Gattung als Meiſter zeigt. Außer dem oben angeführten Romane, der Geiſterſeher, beſitzen wir von ihm nur die ſchöne Erzählung der Sonnenwirth und einige andere Bruchſtücke in ſeinen kleinen proſaiſchen Schriften. — Ein früher Tod entriß ihn der Welt. 1804 wohnte er in Berlin der Aufführung des Tell bei, wo ihm die ehrenvollſten Auszeichnungen zu Theil wurden; kränklich kehrte er nach Weimar zurück. Schon war er auch diesmal dem Anſcheine nach wieder geneſen, als er am 9ten Mai 1805 in ſeinem 46ſten Lebensjahre unerwartet ſtarb. Wohl nie erregte der Tod eines deutſchen Dichters eine tiefere und allgemeinere Trauer, als Schillers frühes Hinſcheiden. Im Ringen nach dem Ewigen, Göttlichen war er ein Opfer geworden für Wiſſenſchaft und Kunſt, und mit Wahrheit ſagt ſein großer Freund Göthe von ihm:

Er wendete die Blüthe höchſten Strebens,
Das Leben ſelbſt an dieſes Bild des Lebens.

„Wir dürfen ihn wohl glücklich preiſen," ſagt eben derſelbe, „daß er von dem Gipfel des menſchlichen Daſeins zu den Seligen emporgeſtiegen, daß ein ſchneller Schmerz ihn von den Lebendigen hinweggenommen. Die Gebrechen des Alters, die Abnahme der Geiſteskräfte hat er nicht empfunden. Er hat als ein Mann gelebt, und iſt als ein vollſtändiger Mann von hinnen gegangen. Nun genießt er im Andenken der Nachwelt den Vortheil, als ein ewig Tüchtiger und Kräftiger zu erſcheinen. Denn in der Geſtalt, wie der Menſch die Erde verläßt, wandelt er unter den Schatten; und ſo bleibt uns Achill als ein ewig ſtrebender Jüngling gegenwärtig! Daß er früh hinwegſchied, kommt auch uns zu Gute. Von ſeinem Grabe her ſtärkt auch uns der Anhauch ſeiner Kraft, und erregt in uns den lebhafteſten Drang, das, was er begonnen, mit Liebe fort- und immer fortzuſetzen. So wird er ſeinem Volke und der Menſchheit in dem, was er gewirkt und gewollt, ſtets leben." — Bisher haben wir nur von ſeinen ſeltnen Geiſtesgaben geſprochen; gleich ſelten waren die Gaben ſeines Herzens. Haß gegen alles Falſche und Rechtswidrige war ein Hauptzug ſeines Charakters. Ein reiner Ernſt und Eifer für das Wahre und Schöne, weswegen ihn A. W. Schlegel mit dem vollkommenſten Recht den tugendhaften Künſtler nennt, und eine tiefe Ehrfurcht vor dem Heiligen erfüllte ſein Herz. — Zutraulich und offen, redlich in Worten und Handlungen, gewann er ſchnell eines Jeden Vertrauen. Kein Stolz, kein Geltendmachen einer Überlegenheit, keine vornehme Zurückhaltung entfernten von ihm. Je nä-

her man ihm kam, deſto mächtiger zog er an. Seine lange Statur, ſein hageres, bleiches Geſicht, das die Spuren der Kränklichkeit trug, mochten im erſten Augenblick gleichgültig laſſen; aber dem Forſcher leuchtete in ſeinem blauen Auge ein geiſtvolles Feuer; die gewölbte freie Stirn verkündigte den Dichter und Denker, und ſobald ſich die Lippen zur Rede öffneten, war über ſeinem Geſicht, dem in der Lebhaftigkeit des Geſprächs wohl eine leichte Röthe anflog, eine unbeſchreibliche Anmuth verbreitet. (Am treueſten hat Profeſſor Dannecker Schillers Bild in einer koloſſalen Büſte gegeben. Schiller hatte ihm bei ſeinem Aufenthalte in Schwaben dazu ſelbſt geſeſſen.) — Schillers Leiche ward auf dem Jacobskirchhofe zu Weimar beerdigt, und ruht im Landſchafts-Caſſengewölbe. Er hinterließ ſeine Witwe mit zwei Söhnen und zwei Töchtern. Von ſeinen drei Schweſtern war die jüngſte vor ihm geſtorben, die beiden älteſten verheiratheten überlebten ihn. — Schön und würdig war des wackern Becker Vorſchlag, Schillers Namen auf eine Weiſe zu verewigen, die ihn nicht minder als das dankbare Vaterland geehrt haben würde. Dieſer Vorſchlag beſtand darin, auf allen bedeutenden Bühnen Deutſchlands Todtenfeiern für den Verewigten zu veranſtalten und den Geſammtertrag zum Ankauf eines Landguts anzuwenden, das unter dem Namen Schillers-Ehre ein unveräußerliches Eigenthum ſeiner Familie bleiben ſollte. Die bald darauf ausgebrochenen Kriegsunruhen haben die Ausführung verhindert, und ſeine Nation hat ihre Schuld an ſeine Manen noch nicht abgetragen. — In der Biographie Schillers von D. im XV. Hefte der Zeitgenoſſen (Leipzig bei Brockhaus 1819) finden ſich ziemlich alle Schriften über Schillers Leben verzeichnet. Nur die kleine Schrift: Schillers Leben und Beurtheilung ſeiner vorzüglichſten Werke, Baſel 1811, 8., fehlt. Eine ſehr anziehende Kritik eines Schweden über Schillers Werke: Försok till en Kritik öfver Friedrich Schiller etc., Stockholm 1818, 8. (wovon ein Auszug in der wiener Zeitſchrift für Kunſt und Literatur, St. 40, 1818 gegeben wurde), iſt in Deutſchland wenig bekannt.

Schilling iſt eine deutſche, theils wirkliche, theils Rechnungsmünze, welche man von den ehemaligen römiſchen Solidis herleitet, wovon auch die franzöſiſchen Sols oder Sous, ingleichen die italieniſchen Soldi ꝛc. herſtammen. In Deutſchland iſt ſie theils in Golde als Gulden, theils in Silber als Schilling ausgeprägt worden, ehemals war ein alter Schilling von feinem Silber 20 — 24 Groſchen werth; daher denn auch dieſe Schillinge, ſo wie die nachher erfolgten Groſchen, bis zu Ende des 15ten Jahrhunderts die größten Silbermünzen im deutſchen Reiche waren. Die gegenwärtigen Schillinge ſind hiervon ſehr verſchieden; wiewohl es ſchwerere und leichtere gibt, die an verſchiedenen Orten in verſchiedener Währung ſtehen. Von jenen, den ſchweren, machen gemeiniglich ſechs Stück einen Reichsthaler; von den leichten hingegen hält das Stück zwölf, wohl auch nur ſechs Pfennige. — In Anſehung der ausländiſchen Schillinge rechnet man den brabanter Schilling (Schilling flämiſch, Escalin) ungefähr $3\frac{1}{2}$ Groſchen ſächſiſch, den engliſchen (12 Pence haltend) etwa $7\frac{1}{4}$ bis $\frac{1}{2}$ Groſchen.

Schilling (Friedr. Guſtav), einer unſerer berühmteſten und unterhaltendſten erzählenden Schriftſteller, wurde zu Dresden 1766 geboren. Schon im 9ten Jahre verlor er ſeine Mutter durch den Tod, und Berufsgeſchäfte entfernten ſeinen Vater, welcher kurſächſiſcher Aſſiſtenzrath war, oft Monate lang von ihm. Daher nahm Frau

Sophia Kaufmann zu Biſchofswerda, eine edele, gebildete Frau und Freundin des älterlichen Hauſes, den kränkelnden mutterloſen Knaben bei ſich auf. Von 1779 — 81 ſtudirte er auf der Fürſtenſchule zu Meißen, trat aber, von ſeiner Vorliebe für den Soldatenſtand gedrängt, 1781 in das ſächſiſche Artilleriecorps ein. Nach Ablauf von ſieben Jahren und nach dem vierjährigen Beſuch der Artillerieſchule zum Officier vorgerückt, wohnte er (ſeit 1791 Gatte und Vater) der Belagerung von Mainz, der dreitägigen Schlacht von Moorlautern und den meiſten Gefechten des ſächſiſchen Contingents während des Feldzuges von 1793 bei. Nach der unglücklichen Schlacht von Jena ward er, nebſt noch 122 ſächſiſchen Officieren, gefangen. 1807 führte ihn der Krieg nach Warſchau und Danzig, von wo aus er, jetzt zum Hauptmann vorgerückt, nach erfolgtem Frieden wegen eines chroniſchen, immer zunehmenden Nervenübels, auf ſein Geſuch mit Penſion entlaſſen, nach Freiberg zurückkehrte. Er lebt ſeit einigen Jahren nun in Dresden. — Gewiß iſt Schilling einer unſerer geiſtvollſten, gewandteſten und launigſten Romandichter. Mit einer tiefen Kenntniß des menſchlichen Herzens, der Sprache und der Sitten, beſonders in den höhern und gebildetern Ständen, verbindet er eine faſt unerſchöpfliche Erfindungsgabe, eine überaus lebhafte und blühende Phantaſie, einen leichten, natürlichen Witz, und eine Mannichfaltigkeit und Vielſeitigkeit der Anſichten und Darſtellungen, wie man ſie bei einem ſo fruchtbaren Schriftſteller nicht erwarten ſollte. Sein Guido von Sohnsdom iſt eins ſeiner erſten und gelungenſten Werke. Eine kühne, oft zu kühne Darſtellung der höhern Verhältniſſe des Lebens, eine Charakterſchilderung, wie nur die Hand eines Meiſters, der in die Myſterien der großen und vornehmen Welt eingeweiht iſt, ſie entwerfen kann, herrſcht in dieſer Dichtung. Außer dieſem und vielen andern lobenswerthen Romanen beſitzen wir von ihm mehrere Sammlungen kleiner Erzählungen, die faſt durchgehends zu Muſtern dieſer Gattung dienen können. Es ſind liebliche, geiſtvolle Darſtellungen aus dem Leben, eben ſo anziehend durch die Mannichfaltigkeit ihres Inhalts, als durch Zartheit der Empfindungen, leichten gefälligen Witz, und genaue Kenntniß der Menſchen und Sitten. Beſonders iſt der Dialog in Schillings Schriften vortrefflich, und deshalb möchte man es bedauern, daß dieſer Schriftſteller wenig oder gar nichts für die Bühne gearbeitet hat. Was man vielleicht ihm vorwerfen könnte, wäre, daß ſeine Sprache nicht immer gleich correct iſt, daß er ſich mitunter in üppigen Schilderungen etwas zu ſehr gefällt, und daß er, dem Geſchmacke der jetzigen Leſewelt fröhnend, ſich ſeine Arbeiten zu bequem macht, und Bände auf Bände häufend, immer leichtere Waare liefert. Übrigens gehört er zu den wenigen deutſchen Schriftſtellern, die ſich nie einer Schule angeſchloſſen haben. Bei Arnold in Dresden kommt ſeit 1810 eine Ausgabe von ſeinen ſämmtlichen Schriften heraus. Sie beſtanden 1819 aus 50 Bänden, und die zweite Sammlung bereits aus 5 Bänden. N. P.

Schimmelpennink (Rütger Jan), der letzte Oberbeamte oder Präſident der Republik der vereinigten Niederlande unter dem Titel eines Großpenſionärs der bataviſchen Republik, aber mit faſt monarchiſcher Gewalt bekleidet, wurde 1761 zu Deventer von einer angeſehenen, aus Ober-Yſſel ſtammenden Familie geboren. Er ſtudirte in Leiden die Rechte und erwarb ſich hier ſowohl durch Fleiß als untadelhafte Aufführung die Liebe und Achtung ſeiner Lehrer und Commilitonen. Als 1784 ein Tumult in Leiden ausbrach, in Folge

welchem die Studirenden die Waffen ergriffen, um die Ruhe der Stadt zu ſichern, da ward Schimmelpenninck einſtimmig zum Führer erwählt, und er benahm ſich in dieſem Amte mit ſo viel Umſicht, daß, nach Herſtellung der Ordnung, der Magiſtrat ihm eine Ehrenmedaille zuerkannte. Nachdem er hierauf die Doctorwürde erhalten, bei welcher Gelegenheit er eine treffliche Diſſertation „de imperio populari caute temperato" ſchrieb (die den Geiſt einer ächten, geſetzmäßigen Freiheit bezeichnet und von Suart ins Holländiſche überſetzt wurde), begab er ſich nach Amſterdam, wo er als Advocat practicirte und bei den in den J. 1785 bis 87 ausbrechenden Unruhen in Holland ſich denen zugeſellte, die eine Änderung in der Verwaltung wünſchten und auf ein Repräſentativſyſtem drangen. Beim Ausbruch der Revolution (nach Pichegrus Einrücken) wurde er erſt zum erſten Magiſtrat der Stadt Amſterdam und dann zum Mitgliede in die bataviſche Nationalverſammlung gewählt, ſpäter (1798) übertrug man ihm die damals beſonders wichtige Stelle als Geſandter in Paris. Bei den Unterhandlungen von Amiens, denen er als außerordentlicher Botſchafter der bataviſchen Republik beiwohnte, wußte er mit Glück und Erfolg die Intereſſen derſelben geltend zu machen und die mehrmals auf den Punct abgebrochen zu werden ſtehenden Unterhandlungen zu einem gewünſchten Reſultate zu leiten. Nach geſchloſſenem Frieden wurde er zum bataviſchen Ambaſſadeur am engliſchen Hofe ernannt. Bei dem wieder ausbrechenden Kriege von 1803 verſuchte er, die Neutralität Hollands zu behaupten, auch würde ihm dieſes gelungen ſein, wenn Buonaparte, damals erſter Conſul, ſie hätte zugeſtehen wollen. Schimmelpenninck kehrte jetzt in ſein Vaterland zurück und beſchloß, ſich ganz den Staatsgeſchäften zu entziehen und auf ſeinem Gute in Ober-Yſſel den Wiſſenſchaften und der ländlichen Muße zu leben. Ein Schreiben von Buonaparte, und die Wünſche des Vaterlandes, riefen ihn aber aufs neue in den Strudel der öffentlichen Geſchäfte zurück. Er hatte mit dem erſten Conſul eine Zuſammenkunft zu Brüſſel, wegen der künftigen Verhältniſſe der Niederlande, und ging dann von neuem als Geſandter nach Paris (1803). Bald gewann hier Schimmelpenninck Buonapartes ganzes Vertrauen, und als des letztern Verlangen, mehr Einheit in die Staatsform Hollands zu bringen, realiſirt und in dieſem Sinne eine neue Conſtitution gebildet wurde, trat ſtatt der zeitherigen executiven Gewalt (eines Collegiums von 10 Perſonen unter dem Namen Staatsbewind), Schimmelpenninck (im März 1805) als Präſident unter dem ſchon angeführten Titel an die Spitze. Er bediente ſich ſeiner bedeutenden Gewalt zur Einführung vieler nützlichen Einrichtungen. Insbeſondere gründete er ein ganz neues Abgaben- und Finanzſyſtem, wobei ihn ſein Studium der engliſchen Staats- und Finanzwiſſenſchaft trefflich leitete, und wodurch er den nahen Banquerott des Staats glücklich vermied und den völlig geſunkenen Credit aufs neue hob. 1806, nach kaum einjähriger, den Umſtänden nach glücklicher Regierungsverwaltung verſchlimmerte ſich ſeine vieljährige Augenkrankheit ſo ſehr, daß er faſt gänzlich erblindete, und ſich keinem Geſchäfte mehr unterziehen konnte. Buonaparte benutzte dieſen Umſtand, ſeinen Bruder Louis als König vorzuſchlagen, und vergebens ſuchte Schimmelpenninck, dieſem gewaltſamen Aufdringen eines Fremdlings entgegenzuwirken. Auch erwartete er die Ankunft Louis nicht, ſondern zog ſich auf ſeine Güter zurück. Als Holland förmlich mit Frankreich vereinigt wurde, rief ihn Napoleon aufs neue zu den Geſchäften zurück,

und ernannte ihn zum Grafen, Ritter des Vließes und Senator. Nach des Kaiſers erſter Abdankung (1814) entzog ſich auch Schimmelpenninck den Geſchäften wieder, wurde indeß, bei der Bildung des Königreichs der Niederlande, abermals als Repräſentant in die erſte Cammer gewählt; bei ſeiner faſt völligen Blindheit iſt er jedoch gezwungen, in großer Abgeſchiedenheit zu leben. Schimmelpenninck hat auf allen Poſten, die er bekleidet, den Umfang ſeiner Kenntniſſe und den Adel ſeines Charakters bewährt. Er iſt ſowohl mit der alten als mit der neuern Literatur auf das genaueſte bekannt, und mit dem ſeltenſten Gedächtniſſe begabt, wußte er aus den römiſchen und griechiſchen Claſſikern, ſo wie aus denen der ganzen neuern Literatur, bei jeder Gelegenheit ganze Stellen auf das glücklichſte anzuwenden und herzuſagen.

Schirach (Gottlob Benedict von), königl. däniſcher Statsrath, bekannt als ein Mann von vielſeitiger gelehrter Wirkſamkeit und vornehmlich als Begründer und vieljähriger Herausgeber des politiſchen Journals, war geboren 1743 zu Tieffenfurth in der Oberlauſitz, wo ſein Vater Prediger war, beſuchte mit ſeinem 16ten Jahre das Gymnaſium zu Lauban, und bezog darauf die Univerſität Leipzig, wo Erneſti ſein Lehrer und Rathgeber ward. Mit Eifer ſtudirte er die alten Sprachen, Geſchichte und ſchöne Wiſſenſchaften, fühlte aber dagegen ſo entſchiedne Abneigung gegen die Theologie, daß er ihr und mit ihr der fernern väterlichen Unterſtützung entſagte. 1764 ging er nach Halle, wo er mit Semler und Klotz bekannt wurde. Die literariſche Verbindung mit letzterm ward Urſach, daß er an den damaligen gelehrten Fehden auf Klotzens Seite Antheil nahm. Fünf Jahre währte dies Verhältniß. Schirach verließ darauf das Gebiet der orientaliſchen Literatur, um ſich ganz der lateiniſchen und griechiſchen Sprache zu widmen. Über den Sophokles, Cicero, Horaz, Virgil, Ovid, Terenz und andere Claſſiker ſchrieb er Commentare und einzelne kritiſche Anmerkungen. Auch die Geſchichte beſchäftigte ihn, und er gehörte zu den erſten deutſchen Schriftſtellern, die ſie mit Kritik und philoſophiſchem Geiſt behandelten. Die ſchöne Literatur verband ihn mit denen, die damals für die Bildung des Geſchmacks thätig waren. Er gab ſelbſt einen Band Gedichte heraus, lieferte mehrere belletriſtiſche Beiträge, ſchrieb über die Harmonie des Styls und die poetiſche Sympathie und überſetzte das engliſche Gedicht Oliver und Marmontels Werk über die Dichtkunſt. Hierdurch kam er mit den erſten deutſchen Schriftſtellern jener Zeit in Verbindung. 1769 ward ihm eine außerordentliche Profeſſur in der philoſophiſchen Facultät zu Helmſtädt angetragen; ein Jahr darauf ward er ordentlicher Profeſſor. Jetzt wählte er Geſchichte und Statiſtik zu ſeinen Hauptfächern. Die erſte Frucht ſeines Fleißes zu Helmſtädt war (1770) der erſte Band der Biographien der Deutſchen, dem noch fünf andere folgten. Man muß dem Beſtreben einer philoſophiſchen Behandlung, das ſich darin offenbart, Gerechtigkeit widerfahren laſſen. 1776 erſchien ſein pragmatiſches Leben Kaiſer Carls VI., in welchem er die Früchte ſeiner kritiſchen Unterſuchungen über einen wichtigen Zeitraum des 18ten Jahrhunderts niederlegte. Maria Thereſia erhob ihn zur Belohnung dafür in den Adelſtand. Daß er auch jetzt ſeinen alten Lieblingsfächern, der Philologie und ſchönen Literatur, nicht ganz untreu geworden, beweiſt ſeine Überſetzung des Plutarch (8 Bände), ſeine vierjährige Herausgabe des Magazins der deutſchen Kritik, ſeine Ephemerides literariae Helmstadienses (6 Bände)

u. ſ. w. 1780 legte er ſein Lehramt nieder, um einem Rufe der däniſchen Regierung, veranlaßt durch ſeine Schrift über das königl. däniſche Indigenatrecht, als Legationsrath nach Altona zu folgen. Hier begann er mit dem J. 1781, in dem noch beſtehenden (und von ſeinem Sohne fortgeſetzten) politiſchen Journal ſeinen Landsleuten eine gedrängte fortlaufende Zeitgeſchichte zu liefern. Bis an ſeinen Tod (1804) widmete Schirach dieſem nützlichen Werke ſeine Zeit, Kraft und Thätigkeit. Unläugbar hat er ſich dadurch ein Recht auf den Dank ſeiner Zeitgenoſſen erworben, wenn auch einige Schwachheiten bei der Redaction dieſes Journals den übrigens wackern Patrioten dem Spotte ſeiner Zeitgenoſſen ausſetzten.

Schiras, die ehemals blühende, jetzt aber, in Folge der Unruhen, welche das ganze Land zerrüttet haben, tief geſunkene Hauptſtadt der perſiſchen Provinz Farſiſtan (auch Pars, das eigentliche Perſien), und zugleich von 1755 bis 1796 die Haupt- und Reſidenzſtadt der perſiſchen Regenten, liegt in einem äußerſt reizenden und fruchtbaren, von ſchützenden Bergen umgebenen Thal, 7 Stunden von den muthmaßlichen Ruinen der alten berühmten Perſepolis. Sie hat, nach Jones, 3800 Häuſer mit höchſtens 19,000 Einw., welche einige Glas- und Roſeneſſenzfabriken unterhalten; berühmt aber iſt ſie wegen der in der Umgegend wachſenden, ungewöhnlich großen und ſchönen Granatäpfel, und noch mehr wegen des, unter dem Namen Wein von Schiras bekannten Rothweins, den man für den beſten im ganzen Morgenlande hält.

Schisma, Kirchenſpaltung, wird derjenige Zuſtand der catholiſchen Kirche genannt, wo die oberſte Kirchengewalt durch die Wahl mehrerer Gegenpäpſte, deren jeder von einzelnen Staaten anerkannt wird, getheilt und dadurch die Einheit der Kirche aufgehoben iſt. Das Beiſpiel der längſten Spaltung dieſer Art war das ſogenannte große Schisma, welches 1378 durch die Wahl zweier Gegenpäpſte begann, und erſt durch die Kirchenverſammlung zu Coſtnitz, welche die allgemeine Anerkennung des (von ihr 1417 erwählten alleinigen) Papſtes Martin V. bewirkte, völlig aufhörte. Vergl. d. Art. Papſt. E.

Schlaberndorf (Guſtav, Graf von), geb. zu Breslau 1749, ein ausgezeichneter Mann, welcher, ohne Schriftſteller und Staatsmann zu ſein, nicht unbedeutenden Einfluß auf ſein Zeitalter ausgeübt hat. — Ein ſehr anſehnliches Vermögen und andere günſtige Verhältniſſe ſetzten ihn früh in den Stand, ſeinem Triebe nach Erkenntniß in faſt allen Kreiſen menſchlicher Forſchung nachzuhängen. Nachdem er Deutſchland durchreiſt, und Frankreich geſehen, brachte er ſechs Jahre in England zu, wo er eine Zeitlang den Freiherrn von Stein auf ſeinen Reiſen im Innern dieſes merkwürdigen Landes zum Begleiter hatte. Beim Ausbruche der Revolution ging er nach Frankreich zurück, und blieb ſeitdem ununterbrochen in Paris. Mit einem für die Menſchheit glühenden Herzen, mit hohem und kräftigem Geiſte ſtand er im drängenden Gewühl dieſes großen politiſchen Lebens, eifrig und thätig für alles, was in dem Wechſel der Ereigniſſe als wahrhaft gut und rechtſchaffen zu erkennen war. Die wohlthätigen und nützlichen Unternehmungen, denen er mit Rath und That beigetreten, die Anſtalten, die er gefördert, die menſchenfreundliche Hülfe, die er einzelnen dargereicht, ſind nicht aufzuzählen. Doch iſt dies alles nichts gegen die Wirkung ſeines eben ſo tiefen, als reichen und lebendigen Geiſtes, der durch den Zauber der herrlichſten

Beredſamkeit unaufhörlich in die Gegenwart einſtrömte, und beſonders für Deutſche, von denen er die beſten und würdigſten in Paris ſeit 25 Jahren zu ſeinem Umgang ſich drängen geſehen, lehrreich und heilſam war. Mit einer unglaublichen Geſchichts- und Weltkenntniß ausgerüſtet, zu den tiefſten Quellen der Staatskunde gedrungen, und vertraut mit der lebendigen Fülle des Geſchehenden, ſprach er beſonders gründlich, ſcharfſinnig, hinreißend über die politiſchen Gegenſtände, und vieles, was in Büchern oder Berichten unter andern Namen Aufſehen und Bewunderung erregte, war nur der Abfall ſeiner reichhaltigen, täglich erneuerten Geſpräche. Sein Reichthum an Gedanken und Ergründungen war ſo groß, daß er niemals nöthig hatte, das Ausgeſprochene noch als ſein Eigenthum zu bewachen. Seine tiefſinnigen und ſelbſtſtändigen Unterſuchungen geſtalteten ſich zu einer vollſtändigen Philoſophie des Staats. Aber auch in andern Gebieten des Denkens verſuchte ſein reicher Geiſt ſich mit furchtbarem Erfolg, und ein Werk, das z. B. ſeine Forſchungen über Sprache mittheilte, würde durch die wunderbarſten Aufſchlüſſe überraſchen. — Während der Schreckenszeit war er anderthalb Jahre lang im Gefängniſſe, bis der Fall der Jacobiner ihm die Freiheit wiedergab. Unter Napoleons Herrſchaft, gegen den er nie aufhörte, mit allem Nachdrucke der Wahrheit zu reden, und deſſen Sturz er lange vorausſagte, entging er neuer Verhaftung zum Theil vielleicht durch die Sonderbarkeit ſeiner Lebensart, die man für ein Zeichen der Unſchädlichkeit nehmen mochte. In einem ſchlechten Zimmer, das er nie verſchließt, und ſelten verläßt, unter geringer Umgebung, in zerriſſener Kleidung und ohne Bedienung, nimmt er die zahlreichen Beſuche an, die ihm täglich von Menſchen aller Art und jedes Standes zukommen; ſein ganzes Weſen und Betragen zeigt gleich den Mann, der offen und gerade ſeinen rechtſchaffenen Wandel verfolgt, nichts für ſich will, nichts auf Nebenwegen herbeizuführen ſucht, der, ohne Ehrgeiz, und ſogar der Eitelkeit unzugänglich, keinerlei Einflüſterungen anhören oder Ränke anzetteln kann. Weil er ſeine Geſinnungen und Meinungen nicht verhehlte, ſelbſt den abgeſchickten Kundſchaftern nicht, ſo konnten ſie nicht gefährlich dünken, und die Polizei, die mit dringendern Sachen beſchäftigt war, ließ ihn in Ruhe. — Seine Einkünfte verwendet er, da er für ſich faſt gar nichts braucht, meiſt ganz im Stillen zu wohlthätigen Zwecken, beſonders für Landsleute, denn in faſt dreißigjähriger Abweſenheit blieb er ein Deutſcher, Preuße und Schleſier, als ob er immerfort im Vaterlande geblieben wäre, und wußte und kannte auch alles genau, was dort gemeint und gethan wurde. An die preußiſchen Kriegsgefangenen in Frankreich ließ er mehrmals die größten Summen insgeheim vertheilen, und zwar in Zeiten, wo ihm der größte Theil ſeines Vermögens in Preußen, wegen ſeiner langen Abweſenheit, mit Beſchlag belegt worden war, der erſt ſpäter wieder aufgehoben wurde. 1813 wollte er an der ſeinen heißeſten Wünſchen entſprechenden Begeiſterung des preußiſchen Volks thätigen Theil nehmen, und nach Preußen zurückkehren, allein böſe Ränke wußten dies zu hintertreiben, und er mußte in Paris die Ereigniſſe abwarten. Aber auch von hier aus wußte ſein vaterländiſcher Eifer ſo herrlich auf die Heimath zu wirken, daß der König ſich bewogen ſah, ihm das eiſerne Kreuz zu verleihen. Die Wiederkehr Napoleons im folgenden Jahre hinderte ihn abermals, Paris zu verlaſſen und nach Deutſchland zurückzukehren, und noch gegenwärtig befindet er ſich in Paris.

Schlacke heißt, beim Bergbau, das im Feuer geſchmolzene Geſtein, und überhaupt jede Unreinigkeit, welche bei Bearbeitung der Mineralien im Feuer ſich abſondert, und nach ihrer Erkaltung eine glasartige Geſtalt bekommt. Sie ſchmilzt zwar im Feuer, löſt ſich aber im Waſſer nicht auf. Ein Schlackenbad iſt ein Bad, wobei das Waſſer durch hineingeworfene Schlacken vom Roh- oder Schwarzkupfer erhitzt wird.

Schlaf iſt der Zuſtand, in welchem die der Willkür unterworfenen Organe ausruhen, um ſich dadurch neue Kräfte zum Leben zu verſchaffen. Man bemerkt am thieriſchen Körper zwei auffallend verſchiedene Syſteme von Organen: ein Syſtem gehorcht der Willkür und ſeine Organe ſind alle doppelt, wie die zu den Händen, Füßen, Augen führenden Muskeln und Nerven; das zweite Syſtem verrichtet ſeine Geſchäfte ohne Einfluß der Willkür, ſeine Organe ſind einzählig, wie der Magen mit den Eingeweiden. Jenes Syſtem zeigt ein höheres thieriſches Leben, und iſt unmittelbar ans Bewußtſein geknüpft; ſeine Organe erfordern zu ihrer Verrichtung einen weit größern Kraftaufwand und daher auch eine größere Maſſe ernährenden Blutes, als die zweiten, ſie erſchöpfen ſich leichter und müſſen Ruhepuncte haben, um den Verluſt zu erſetzen. Dieſe Ruhepuncte werden durch den Schlaf gewährt. Daher der Mangel an Bewußtſein während des geſunden Schlafes, die todtenähnliche Ruhe, die Stärkung, welche er moraliſch und phyſiſch gewährt. Die einzähligen Organe dagegen bedürfen keiner ſolchen auffallenden Ruhepuncte, ſie verrichten in der Geſundheit ihr Geſchäft ununterbrochen, ohne ſich durch Willkür ſtören zu laſſen. — Krankhafter Schlaf muß als Nervenkrankheit angeſehen werden; er entſteht entweder durch organiſche Hemmung der Nerventhätigkeit im Gehirn (Erguß von Waſſer, Entzündung) oder durch Zerſtörung und Ausartung der Nerven, und davon herrührende Unfähigkeit zu ihren Verrichtungen (Schwäche). Magnetiſcher Schlaf, ſ. Magnetismus. Fs.

Schlägeſchatz, ſ. Schlagſchatz.

Schlagfluß nennt man den meiſtens plötzlich (gleichſam mit einem Schlage eintretenden Zufall bei dem Menſchen, welcher im Verluſte des Bewußtſeins, des Gefühls und aller willkürlichen Bewegungen beſteht, während das Athmen, der Herz- und Arterienſchlag fortdauern. Ein von vollkommenem Schlagfluß befallener Menſch fällt plötzlich, wie von einer unſichtbaren Macht getroffen, zuſammen, iſt unfähig, ſeine Glieder ſelbſt zu bewegen, unfähig zu ſprechen, hört auf keinen Zuruf, hat kein Gefühl, ſieht nicht, wenn gleich ſeine Augen offen ſtehen, athmet ſtark und zuweilen mit Schnarchen, wie ein im tiefſten Schlafe Liegender. Bei einem weniger vollkommenen Schlagfluſſe ſind manche Zufälle gelinder. Das Bewußtſein fehlt alsdann zuweilen nicht ganz, die Bewegung iſt noch etwas frei, oder fehlt doch nur auf einer Seite, die Sprache fehlt zuweilen nicht ganz, ſondern ertönt noch als ein unverſtändliches Lallen. Deshalb theilen die Ärzte den Schlagfluß, nach ſeiner Verſchiedenheit in der äußern Form, in den Halbſchlag (Hemiplexie), wo der Kopf und die Hälfte des Körpers gelähmt iſt; in die Paraplexie, wo der Kopf, das Bewußtſein und die Sprache frei und unverletzt geblieben ſind, aber der ganze Rumpf gelähmt iſt, und in den vollkommenen Schlagfluß (apoplexia exquisita), wo der oben beſchriebene Zuſtand eintritt. — Die weſentliche Urſache des Schlagfluſſes iſt eine Lähmung des Gehirns, wahrſcheinlich auch des Rückenmarks, entweder in ſeinem

ganzen Umfange, welches den vollkommenen Schlagfluß bewirkt, oder nur in einer Hälfte des Gehirns, wodurch Hemiplexie entſteht, oder nur im Rückenmark, wodurch wahrſcheinlich Paraplexie entſteht. Obgleich die Erhaltung des Organismus nicht von dieſen Nervenpartien abhängt, ſo kann doch eine ſo bedeutende Verletzung deſſelben in ſeinem Innerſten nicht lange beſtehen, ohne daß das Leben darüber zerſtört werde. Daher iſt der Ausgang des Schlagfluſſes verſchieden: entweder er iſt, jedoch in den ſeltneren Fällen, mit bald darauf (in einigen Stunden) folgendem Tode verbunden, oder der Anfall tödtet erſt in zwei bis drei Tagen, während welcher Zeit man oft einen fieberhaften Gang bemerkt; oder es folgt zuweilen Geneſung, doch bleibt meiſtens Lähmung irgend eines Gliedes, oder mehrerer Glieder zurück. Was nun aber dieſe plötzliche Lähmung jeder wichtigen Theile ſelbſt verurſacht, iſt ſchwer aufzuhellen, obgleich neuerer Zeit von mehrern Ärzten Verſuche darüber gewagt wurden. So viel lehrte Erfahrung anderer Fälle, daß ein Druck auf das Gehirn einen dem Schlagfluſſe ganz ähnlichen Zuſtand hervorzubringen vermag, daß, ſobald dieſer Druck aufhört oder weggenommen wird, das Bewußtſein, die Empfindung und der Gebrauch der Sinne und Glieder zurückkehrt. Ja man hat bei Perſonen, bei welchen das Gehirn zum Theil entblößt lag, z. B. bei Verwundeten, Trepanirten, durch abwechſelndes Drücken auf das Gehirn und Nachlaſſen des Drucks ein eben ſo abwechſelnd erfolgendes betäubtes Einſchlafen und Erwachen bewirken können. Perſonen, welche durch einen heftigen Schlag auf den Kopf verletzt worden ſind, wodurch ein Erguß von Blut, oder ein Austreten von Blutwaſſer entſtand, oder wodurch in dem Schädel ein Knochenſtück niedergedrückt wurde, liegen in einer Betäubung, welche ſogleich aufhört, ſobald das geronnene Blut, oder die niedergedrückte Knochenplatte durch den Trepan weggebracht worden iſt. Von ähnlichen Zufällen hat man auf ähnliche Urſachen den Schluß gemacht, und deshalb auch bei dem Schlagfluſſe einen Druck auf das Gehirn vermuthet. Indeſſen kann auch dies nicht allemal und für ſich allein der Fall ſein; denn man hat bei Leichenöffnungen mancher am Schlagfluß verſtorbener Perſonen nicht allemal Zeichen eines ſolchen vorhanden geweſenen Drucks auf das Gehirn gefunden, man hat im Gegentheil, ohne alle ſolche Veranlaſſungen, von bloßer Schwäche Schlagfluß entſtehen ſehen. — Man kann daher für jetzt folgende nach den entfernten Urſachen für die Behandlung wichtige Eintheilung des Schlagfluſſes als die beſte anſehen. Die Thätigkeit der Hirnorgane iſt gelähmt, entweder 1) durch einen mechaniſchen Druck auf daſſelbe, oder 2) durch eine unverhältnißmäßige Ableitung des Nervenäthers auf das Gangliensyſtem, oder 3) durch unverhältnißmäßiges Zuſtrömen des erſtern nach dem Gehirn oder 4) durch einige Schwäche und Erſchöpfung des Nervenäthers ſelbſt. — Was die erſte Urſache betrifft, ſo kann der Druck auf das Gehirn entſtehen von übermäßiger Anhäufung des Bluts im Gehirn (gewöhnlich Blutſchlagfluß, apoplexia sanguinea genannt), welche durch Entzündung des Adernetzes in demſelben, durch Hemmung des Zurückfluſſes des Blutes aus den Behältniſſen deſſelben, ſelbſt durch heftige Affecten, welche das Blut nach dem Kopfe treiben, durch übermäßige Erhitzung des Körpers, durch Hemmung des Athemholens, z. B. bei Ertrunkenen, durch habituelle Hemmung des Rückfluſſes u. ſ. w. veranlaßt werden kann. Der lähmende Druck auf das Gehirn kann auch ausgeübt werden von einer Anhäufung wäſſeriger, lymphatiſcher oder eiterartiger Flüſſigkeit (wäſſeri-

ger Schlagfluß, apoplexia serosa), z. B. bei der innern Hirnwaſſerſucht, nach Hirnentzündungen bei Ausſchwitzung von dergleichen Flüſſigkeit, bei einem plötzlichen Erguſſe von Eiter aus Hirngeſchwüren. — Die zweite Urſache, krankhafte und übermäßige Ableitung des Nervenäthers aus dem Gehirn, kann vorfallen bei heftigen oder oft wiederholten Erregungen anderer Organe, Übermaß im Genuſſe von ſinnlichen Vergnügungen, Überfüllung des Magens mit Speiſen, heftigen Krämpfen, ſtarken Reizen im Unterleibe und dergl. Daher der ſogenannte gallichte, gaſtriſche und krampfhafte Schlagfluß (apoplexia spasmodica). — Die dritte Urſache findet nicht ſelten ſtatt bei heftigen Affecten, von dem Genuſſe von narkotiſchen Giften, von dem übermäßigen Genuſſe geiſtiger Getränke. Dies könnte man Schlagfluß von Betäubung (apoplexia narcotica) nennen. — Endlich die vierte Urſache kann eintreten nach heftigen Anſtrengungen, Folge heftiger, lang anhaltender, oft wiederkehrender Krämpfe, Schwäche überhaupt und Mangel an Blut, übermäßiger Genüſſe der Sinnlichkeit u. a. m., welche Art zuweilen apoplexia nervosa, Nervenſchlag, genannt wird. — Man ſieht ſchon hieraus, daß die Heilung des Schlagfluſſes nicht leicht iſt, indem die Verſchiedenheit der Urſachen berückſichtigt, und die Behandlung darnach eingerichtet werden muß. Es iſt jederzeit ein ſehr bedeutender Zufall, doch iſt die Gefahr nicht allemal gleich groß. Nicht ſelten erholen ſich auch die Kranken wieder, indem entweder die Geſundheit ganz zurückkehrt, oder Lähmung einer Seite, einzelner Muskeln, z. B. der Sprachwerkzeuge, einiger Muskeln des Geſichts, zurückbleibt, ſo daß der Mund nach einer Seite gezogen, die bisherige Phyſiognomie des Kranken verändert wird. Ein tödtlicher Ausgang iſt meiſtens zu erwarten, wenn der Schlagfluß vollkommen und hartnäckig iſt, wenn das Bewußtſein und die Empfindung ganz verloren ſind, wenn die Empfindlichkeit des Auges gegen das Licht ſich gar nicht regt, wenn der Kranke nicht ſchlucken kann, wenn das Athmen immer ſchwerer und mühſamer wird, einige Tropfen Blut aus der Naſe, oder Schaum aus dem Munde kommen, wenn der Puls anfängt ſchwächer zu werden. Dagegen iſt ziemliche Hoffnung zu einem beſſern Ausgange da, wenn ſich bald nach dem erſten Anfalle wieder Nachlaß der Zufälle zeigt, wenn Spuren von Bewußtſein zurückkehren, das Schnarchen und Röcheln ſich verlieren, wenn ein hinlänglicher Blutabgang ſich einfindet mit Erleichterung. — Es gibt Menſchen, welche vor andern, vermöge ihrer körperlichen Beſchaffenheit, in Gefahr ſind, von dieſem Zufalle betroffen zu werden. Auch kommt er eigentlich wohl nie ſo ſchnell und unvorbereitet, als es bei manchen Kranken dieſer Art der Fall zu ſein ſcheint, ſondern es verkündigen manche vorausgehende Zeichen ſeine Ankunft. Wenn man noch genauer darauf merkte, würde man noch mehrere Vorzeichen beobachten, denn nur der letzte Schlag kommt ſchnell, auf eine beſondere Veranlaſſung, allein die vorbereitenden Urſachen wirken vielleicht Jahre lang vorher. Beſonders ſcheinen ſolche Perſonen zum Schlagfluſſe geneigt, welche ſchon etwas in die Jahre vorgerückt ſind und einen dicken, ſchwammichten, fetten, kurzgebauten Körper, einen etwas großen Kopf, einen kurzen Hals haben; ferner Perſonen, welche an ſteten Krämpfen leiden, u. ſ. w. — Zeichen, welche bei Perſonen, die ſchon Anlage dazu haben, baldigen Schlagfluß befürchten laſſen, ſind beſtändige hohe Röthe des ganzen Geſichts, Schwindel, Ohrenbrauſen, Übelkeit bei nüchternem Zuſtande, plötzliche Abnahme des Gedächtniſſes, einzelne kleine Lähmun-

gen, beſonders im Geſichte. Wer Anlage zum Schlagfluſſe hat, oder Vorboten davon merkt, muß in allen ſinnlichen Genüſſen ſich der größten Mäßigkeit befleißigen, nie den Magen überladen, beſonders Abends nicht viel und nur leichte Speiſen genießen, ſich der erhitzenden Getränke enthalten, nach dem Eſſen keine anſtrengende Kopfarbeit vornehmen, vor Erhitzung überhaupt ſich hüten, beſonders aber ſchnelle Erkältung, Zugluft bei ſchwitzendem Körper, oder Erkältung des Kopfes, wenn er ſchwitzt, vermeiden. Dagegen muß ein ſolcher mäßige Bewegung vornehmen, und ſtets auf gehörige, regelmäßige und leichte Leibesöffnung halten. H.

Schlaglicht (coup de jour) heißt in der Malerei ein lebhafter, wirkſam angebrachter Lichtſtrahl, durch welchen man einen Gegenſtand vorzüglich hell und leuchtend hervortreten läßt.

Schlagſchatten, ſ. Schatten.

Schlagſchatz. Die Verfertigung der Metallmünze verurſacht einen Koſtenaufwand, dieſen nennt man den Schlagſchatz oder Prägſchatz der Münze. Großbritannien iſt der einzige Staat in Europa, welcher die Prägkoſten ſeiner Münze nicht auf dieſe ſelbſt ſchlägt; dort wird nämlich die geprägte Metallmünze blos um ihr Gewicht weggegeben, und die Regierung trägt die Koſten der Prägung. Es verdient jedoch dieſes keineswegs nachgeahmt zu werden, denn die Anrechnung des Schlagſchatzes allein kann hindern, daß der in demſelben liegende Arbeitslohn im Verkehr nicht wieder der Metallmünze entzogen, die Münze von neuem in bloßes Metall verwandelt, zu Gefäßen, Zierrathen ꝛc. eingeſchmolzen, alſo der Nation das Ausgleichungsmittel, deſſen ſie bedarf, entriſſen, und ſie zugleich durch die Vernichtung, durch den Untergang des auf die Verfertigung der Metallmünze verwandten Arbeitslohns in Verluſt gebracht werde. Hierzu kommt noch, daß, wie ſehr auch die Münzkunſt in den neuern Zeiten vervollkommnet worden, man es doch noch immer nicht dahin hat bringen können, dem einen Münzſtücke genau denſelben Metallgehalt zu geben, den das andere hat; kommen nun dieſe Stücke von verſchiedenem Metallgehalte aus der Münzſtätte, und es wird kein Schlagſchatz genommen, ſo ſuchen Gewinnſüchtige die guten Stücke aus, und ſchmelzen ſie ein, ſo daß nur die ſchlechtern im Umlaufe bleiben. Dieſer Fall tritt in England wirklich ein, wo man nur ſelten gute Münzſtücke im Umlaufe ſieht. Läßt ſich ein Staat den Schlagſchatz nicht wieder vergüten, ſo macht er dadurch allen fremden Nationen, welche ſich ſeiner Münze zu ihren Werthausgleichungen bedienen, ein ganz unverdientes und zweckloſes Geſchenk, weshalb auch die brittiſche Regierung die Ausfuhr einheimiſcher Münzen bei Todesſtrafe verboten hat. Aber ein ſolches Verbot kann allenfalls nur in einem Inſelſtaate, wie Großbritannien, ſtreng befolgt werden; in irgend einem Staate des feſten Landes iſt dies faſt gar nicht denkbar, denn wenn nicht alle Nationen durch eine allgemeine Übereinkunft ſich dazu verſtänden, den Schlagſchatz aufzuopfern, ſo hätte ja eine einzige Nation, welche ſich denſelben vergüten ließe, es ſtets in ihrer Macht, die Metallmünze aller andern Nationen mit Gewinn an ſich zu ziehen. — Die Größe des Schlagſchatzes einer Metallmünze iſt denſelben Bedingungen unterworfen, wie der Schaffungskoſtenbetrag irgend eines andern Gewerberzeugniſſes, es hängt dieſelbe nämlich ab theils vom Arbeitslohne, theils vom Capitalaufwande, welchen die Ausprägung der Münze nothwendig macht; beide, ſowohl der Arbeitslohn als der Capitalaufwand, aber ſind, je nachdem die

Metallmünze entweder von grobem oder feinem Schrote iſt, und je nachdem dieſelbe an dem einen oder andern Orte verfertigt wird, höchſt verſchieden. Die Ausprägung einer Mark Silber zu groben Münzſorten, z. B. zu Speciesthalern, koſtet natürlich bei weitem weniger, als deren Ausprägung zu kleiner Münze, z. B. zu Groſchen; bei jener iſt daher der Schlagſchatz nothwendig geringer als bei dieſer, und eben ſo iſt die Münzprägung an den Orten, wo ſowohl die Brennſtoffe als der Arbeitslohn vorzüglich niedrig ſind, oder wo eine vervollkommnete Maſchinerie Erſparungen an Capital und Arbeitslohn geſtattet, wohlfeiler als da, wo ſolche günſtigen Verhältniſſe fehlen. — Was übrigens die Art und Weiſe betrifft, wie ſich die Regierung den zur Prägung der Metallmünze vorgeſchoſſenen Koſtenaufwand, den Schlagſchatz, von den Benutzern dieſer Münze wieder vergüten läßt, ſo kann dies nur dadurch geſchehen, daß die Geltung der Münze über den Betrag des in ihr enthaltenen Metalls geſetzlich um ſo viel erhöht wird, als der Schlagſchatz ausmacht. K. M.

Schlangen, Amphibien, ſo benannt, weil ſie ſich vermöge ihres langen wurmförmigen, äußerſt biegſamen und geſchmeidigen Körpers auf mancherlei Art in ſich ſelbſt und um andere Körper ſchlingen oder winden können. Ihr Körper, der gänzliche Mangel aller äußern Gliedmaßen zur Bewegung, ſowohl der Beine als der Floſſen, zeichnen ſie hinlänglich vor den übrigen Amphibien aus. Trotz des letztern Mangels bewegen ſich die Schlangen mit ungemeiner Geſchwindigkeit. Ihr langer geſtreckter Körper ſchießt, da vermöge ſeiner wunderbaren Einrichtung jeder Theil deſſelben eine elaſtiſche Feder iſt, die bei der Berührung des Bodens losſchnellt, pfeilſchnell dahin und ſcheint mehr in der Luft dicht über der Erde hinzufliegen, als die Erde ſelbſt zu berühren. Mit unglaublicher Leichtigkeit winden ſie ſich die Bäume hinan und heben ſich, wenn Zorn oder Liebe ſie erhitzt, auf ihren geringelten Schwanz geſtützt, mit dem Vordertheile des Körpers in die Höhe. Sie haben auch keine äußern Ohren, wohl aber innere Gehörorgane, und hören ziemlich gut. Das Verhältniß des Kopfes zum Rumpfe, ſo wie die Geſtalt deſſelben, iſt ſehr verſchieden; die Augen ſind ſchön und feurig, die Mundöffnung iſt ungemein weit, und der Rachen kann ſtark erweitert werden, da die Kinnladen nur mittelſt elaſtiſcher Bänder zuſammenhängen; der Schlund dehnt ſich zu einem Kropfe aus, der ein drei- bis viermal größeres Thier faßt, als die Schlange ſelbſt, wenigſtens in Rückſicht ihrer Dicke, iſt. Die Zunge iſt in einer Scheide verborgen, iſt lang und geſpalten, und bewegt ſich pfeilſchnell im Rachen, beſonders wenn man das Thier zum Zorne reizt. Die Ränder der Kinnladen ſind gezähnt, dienen aber nicht zum Zermalmen der Speiſen, ſondern blos zum Feſthalten des erhaſchten Raubes. Nur bei einigen finden ſich vorn ein Paar längere zum Verwunden geſchickte Zähne. Dieſe ſind hohl, beweglich, in einen feſten Knochen eingeſenkt, und ſtehen mit der Speicheldrüſe in Verbindung. Sie können durch eine Bewegung des Unterkiefers und mittelſt eigener Muskeln hervorgeſtreckt und eingezogen werden. Hinter ihrer Wurzel liegen kleine Bläschen, in welchen ſich aus der Speicheldrüſe ein Gift abſondert, welches beim Biß vermittelſt eines Druckes in den hohlen Zahn und durch eine äußerſt feine Öffnung an der Spitze deſſelben in die Wunde fließt. Viele Schlangen, beſonders in den heißen Ländern, führen ein ſo ſcharfes Gift bei ſich, daß es in kurzer Zeit, ja ſelbſt auf der Stelle tödtet.

In Anſehung der äußern Bekleidung halten die Schlangen das Mittel zwiſchen den Fiſchen und Eidechſen. Die Schuppen, welche den äußern Überzug bei den mehrſten ausmachen, weichen in Hinſicht auf Größe und Geſtalt bei den verſchiedenen Gattungen ſehr von einander ab, und auf ihrer Zahl und Zuſammenſtellung beruhen meiſt die Charaktere der Geſchlechter und Gattungen, obgleich dieſe Merkmale nicht ganz ſicher ſind. Das Knochengerüſt der Schlangen iſt höchſt einfach, und beſteht außer dem Schädel in einer vom Kopfe bis zum Schwanze reichenden Reihe von Wirbelbeinen, ohne irgend weitere Verzweigungen. Die einzelnen Wirbelbeine ſind ſehr beweglich, und endigen ſich am hintern Theile mit einer Kugel, die in der Pfanne des folgenden Wirbelbeins frei ſpielt. An den Seiten derſelben ſtehen die Rippen, die ſich nach mehrern Richtungen biegen. Gegen das Ende des Schwanzes haben die Wirbelbeine weder Rippen noch Zacken. Rippen und Wirbelbeine machen übrigens die einzigen feſten Theile in dem Rumpfe der Schlangen aus, und die innern weichen Theile ſind daher von unten durch nichts als durch die breiten Bauchſchuppen und durch eine beträchtliche Lage von Fett zwiſchen Haut und Eingeweiden beſchützt. In der Größe findet ſich bei den Schlangengattungen die äußerſte Verſchiedenheit; einige erreichen eine Länge von 30 und mehr Fuß, dagegen meſſen andere nur wenige Zoll. Dabei ſind die Zeichnungen und Farben ungemein mannichfaltig und bei einigen ſo prächtig, daß man ſie zu den ſchönſten Thieren rechnen muß. — Die Schlangen finden ſich nur in der heißen und in den gemäßigten Zonen, nicht jenſeit des Polarkreiſes. In den heißen Ländern innerhalb der Wendekreiſe gibt es die meiſten, die größten, die ſchönſten und die gefährlichſten. Mehrere Gattungen trifft man ſowohl in der alten als neuen Welt an. Faſt alle lieben feuchte, dumpfige aber zugleich warme Örter. In der Hitze des hohen Sommers ſind ſie am lebhafteſten und thätigſten, die giftigen aber auch am gefährlichſten. Dagegen werden ſie im Herbſt immer träger und erſtarren zuletzt, wo der Winter auch nur einigermaßen ſtreng iſt. In dieſem Winterſchlafe verbleiben ſie, bis das Frühjahr ſie wieder erweckt. Alsdann häuten ſie ſich. Die größern Schlangengattungen ſind dem Winterſchlaf nicht unterworfen, da ſie nur in heißen Ländern leben; auch zeigen ſie keine Geſelligkeit, dagegen man die kleinern öfters in ganzen Geſellſchaften und in einander verſchlungen in Erdhöhlen u. ſ. w. findet. Alle Schlangen können im Waſſer leben, und ſuchen zum Theil ihren Fraß dort; aber ſie müſſen beſtändig Luft ſchöpfen, wenn ſie nicht erſticken ſollen. Die Nahrung der Schlangen beſchränkt ſich blos auf das Thierreich. Die kleinern Gattungen fangen Inſecten und Gewürme, die großen aber ſtellen auch den größten Säugthieren nach, und ſelbſt Panther und Leoparden werden ihnen öfters zur Beute. Sie zerkauen ihren Fraß nicht, ſondern verſchlucken ihn ganz. Iſt ihre Beute dazu zu groß, ſo zermalmen ſie ſie durch ihre Windungen. Die Verdauung der mit Haut und Haar verſchluckten thieriſchen Körper ſcheint bei den meiſten Schlangen viel Zeit zu erfordern, und daher ihr Fraß im Magen ſelbſt in Fäulniß überzugehen. Daraus laſſen ſich die übelriechenden Ausdünſtungen erklären, die man bei allen Schlangen bemerkt und die wohl Urſache ſein mögen, daß man ihnen ſonſt eine betäubende Zauberkraft zuſchrieb. Sie gehören ſämmtlich zu den eierlegenden Thieren, doch brüten einige ihre Eier im Leibe ſelbſt durch ihre eigene Wärme aus; dieſe pflegt man daher auch lebendig gebärende oder Vipern (Viviparae) zu nennen. Für

den Menſchen haben die Schlangen keinen bedeutenden Nutzen. Einige dienen zu Arzneimitteln, andere, ſelbſt die giftigſten, zur Nahrung. Man kennt jetzt neun Geſchlechter der Schlangen, welche in ungefähr 104 Gattungen zerfallen. Bei den Alten hatten die Schlangen eine heilige Bedeutung. S. z. B. Koch de cultu serpentum apud antiquos; Lips. 1717, 4.

Schlangenbad und Langenſchwalbach (ſ. Schwalbach) in der vormals kurheſſiſchen Grafſchaft Nieder-Katzenellenbogen, in der Nähe des ſchönen Rheingaues, gehören jetzt zum Herzogthum Naſſau, und liegen in einer romantiſchen, das Gemüth des Naturfreundes anſprechenden Waldgegend. Ein Rind, das krank ſich täglich von der Herde ſonderte, und von dem Hirten an der warmen Quelle gefunden ward, von der es Geneſung erhielt, entdeckte dieſe Quelle vor 200 Jahren. Doctor Glarin aus Worms erkaufte nun 1657 dieſelbe nebſt nothdürftigem Bauholz um zwei Ohm Wein von den Bauern von Berſtadt. Später ward das Bad heſſiſch, und 1694 mit Anlagen ausgeſchmückt, die ſpäterhin immer fortgeſetzt wurden. Die Alleen und Spaziergänge ſind, ſo wie die mit den ſchönſten Zimmern verſehenen geſchmackvollen Gebäude, mit glücklichem Sinne geſchaffen. Das naſſauer Haus iſt durch einen bedeckten Gang mit dem heſſiſchen Hauſe verbunden und enthält drei Quellen und zehn geräumige Bäder, außerdem auch noch ein Tropfbad. Das neue Haus hat ſechs Bäder. Obige drei Quellen geben in 24 Stunden 3500 Ohm Waſſer, das 21 bis 22° Réaumur hat und Thon- und Kalkerde enthält. Es verjüngt gleichſam das Alter, indem es als ſeifenartiges Waſſer und durch ſeine milde Wärme geſchmeidig macht, die ſtraff gewordenen Hautfaſern erweicht und ſtärkt, und Steifigkeit und Contracturen hebt. Schärfe der Säfte, Flechten, Gries und Stein, Dörrſucht, Krämpfe des Unterleibes, krampfigte Engbrüſtigkeit u. ſ. w. hebt es ebenfalls. Der Haut gibt es eine unglaubliche Zartheit und Weichheit. Es iſt blaulich und wie Seifenwaſſer anzufühlen. Die ihm eigene Fettigkeit ſchwimmt in Geſtalt eines ſchmierigen Schmutzes auf dem Waſſer. Der Badeſchlamm wird zum Heilen und Trocknen alter Geſchwüre benutzt. Zwiſchen Schwalbach und Schlangenbad iſt ein immerwährender Verkehr, ſo daß die Gäſte beider Bäder ſich faſt täglich beſuchen. Das ſchwalbacher Waſſer wird auch täglich in der Kühle des Morgens nach Schlangenbad gebracht und dort gebraucht. An Spaziergängen und herrlichen Naturpartien fehlt es nicht.

Schlegel (Joh. Elias) wurde 1718 zu Meißen geboren. Sein Vater war daſelbſt Appellationsrath und Stiftsſyndicus, und ließ dieſen Sohn, der ſchon im 12ten Jahre anfing, deutſche Verſe zu machen, durch Privatlehrer unterrichten. Mit großen Kenntniſſen in den ſogenannten Schulwiſſenſchaften ausgerüſtet, beſuchte er Schulpforte, wo er auch über ſeinen jüngern Bruder, Joh. Adolph Schlegel, die Aufſicht übernahm. Durch ſeinen Vater ermuntert, ſtudirte er den Horaz, ſuchte dieſen Dichter und die Cyropädie des Xenophon zu überſetzen, und verfertigte ſchon in ſeinen Schuljahren ein Trauerſpiel, welches er die Trojanerinnen nannte. Dieſen und mehrere Verſuche wagte er ohne weitern Beiſtand ſeiner Lehrer. So begeiſtert er war, wenn er arbeitete, ſo ſtreng in der Kritik war er gegen ſich ſelbſt, und häufig ſtrich er die Hälfte ſeiner Arbeit, die er Abends vorher gemacht hatte, am andern Morgen durch. Mehrere, freilich ſelbſt für jene Zeit noch mittelmäßige dramatiſche Arbeiten

vollendete er auf der Schule. In Leipzig, welches er 1739 beſuchte, um die Rechtswiſſenſchaften zu ſtudiren, ward er mit Gottſched bekannt, der, ſeinen wankenden Ruhm durch Verbindungen mit jungen talentvollen Dichtern zu ſichern bemüht, auch Schlegel an ſich zog, und mehrere Aufſätze deſſelben in ſeine Beiträge zur kritiſchen Hiſtorie der deutſchen Sprache, Poeſie und Beredſamkeit aufnahm. Nach Beendigung der Univerſitätsjahre (1743) ging Schlegel als Privatſecretär des ſächſiſchen Kriegsraths und Geſandten von Spener, ſeines Verwandten, mit nach Kopenhagen, nahm ſpäterhin an den Bremiſchen Beiträgen zum Vergnügen des Verſtandes und Witzes thätigen Antheil, und gab ſelbſt eine Wochenſchrift unter dem Titel: Der Fremde, heraus, worin er ſeine Bemerkungen über däniſche Sitten, Verfaſſung, Geſchichte, Sprache u. ſ. w. vortrug. Dieſe Wochenſchrift ward in Dänemark ſowohl, als in Deutſchland ſehr günſtig aufgenommen. Für das däniſche Theater arbeitete er einige Luſtſpiele aus, welche nach ſeiner Handſchrift ins Däniſche überſetzt wurden. Durch den Einfluß des Freiherrn von Holberg, deſſen Gunſt er ſich durch ſeinen Fleiß in der däniſchen Geſchichte und Sprache erworben hatte, ward er (1748) zum außerordentlichen Profeſſor an der neu errichteten Ritterakademie zu Soroe ernannt. Aber ſeine Einkünfte waren ſehr gering, und deſto größer ſeine Arbeitſamkeit, die, verbunden mit Nahrungsſorgen, ihm ein hitziges Fieber zuzog, woran er 1749 im 31ſten Jahre ſeines Alters ſtarb. — Höchſt rühmlich, aber kärglich belohnt, war das Streben dieſes Mannes für die Literatur ſeines erſten und zweiten Vaterlandes. Er war der erſte deutſche Tragiker, der genannt zu werden verdient. Sind ſeine dramatiſchen Arbeiten jetzt gleich tief unter den Werth geſunken, den ſie bei ihrem urſprünglichen Erſcheinen hatten, ſo bleiben ſie doch immer ſchätzbare Denkmale des erſten Aufblühens unſerer ſchönen Literatur. Seine Schriften kamen unter dem Titel: Joh. Elias Schlegels Werke, herausgegeben von Joh. Heinr. Schlegel, zu Kopenhagen und Leipzig (1761 bis 1770) in 5 Bänden 8. heraus. Außer den dramatiſchen Stücken befinden ſich Epiſteln, epiſche, lyriſche und allegoriſche Gedichte, und proſaiſche Ausarbeitungen, namentlich auch die obige Wochenſchrift: der Fremde, in dieſer Sammlung. Außerdem hat man auch eine Überſetzung des 1ſten und 2ten Bandes der Luſtſpiele des Saintfoix (Leipzig 1750, 8.) von ihm.

Schlegel (Joh. Adolph), deutſcher Dichter und Kanzelredner, geb. zu Meißen 1721, bezog mit ſeinem Bruder, Joh. Elias (ſ. d. vor. Art.), nachdem beide zu Schulpforte die erſte gelehrte Bildung empfangen hatten, die Univerſität zu Leipzig. Hier entſtand zwiſchen ihnen, Gellert, Rabener, Cramer, Ebert u. a. der innige Freundſchaftsbund, der in der Folge auf die Ausbildung des deutſchen Geſchmacks ſo vortheilhaft wirkte. Die Bremiſchen Beiträge waren die erſte Frucht dieſes Bündniſſes. Späterhin gaben dieſelben Verfaſſer, von denen Joh. Adolph Schlegel einer der eifrigſten war, unter dem Titel: Vermiſchte Schriften, eine Monatsſchrift heraus, die als Fortſetzung jener Beiträge zu betrachten iſt. Nachher arbeitete dieſer Schlegel mit an der von J. A. Cramer herausgegebenen Wochenſchrift: der Jüngling. In äſthetiſcher Rückſicht erwarb ihm jedoch ſeine Überſetzung von Batteux Zurückführung der ſchönen Künſte auf einen Grundſatz (les beaux arts reduits à un même principe), welche er mit eigenen Abhandlungen und Anmerkungen begleitete, den meiſten Ruf, obgleich ſeine Anſichten oft eben ſo unhaltbar und beſtand-

los ſind, wie diejenigen des von ihm verdeutſchten, und zum Theil widerlegten Originals. 1754 ward er als Prediger und Profeſſor der Philoſophie am Gymnaſium zu Zerbſt angeſtellt, von wo er 1759 nach Hannover kam, und 1787 das Amt eines Generalſuperintendenten des Fürſtenthums Lüneburg erhielt. Er ſtarb 1793. — Obgleich der größere Theil von J. A. Schlegels dichteriſchen Werken für unſere Zeiten keinen Werth mehr hat, obgleich ſeine äſthetiſchen Anſichten, ſeinem Zeitalter gemäß, noch höchſt beſchränkt waren; ſo verdienen doch ſeine Bemühungen um die deutſche ſchöne Literatur Achtung, und ſelbſt ſeine Fabeln (Leipzig 1769) und ſeine geiſtlichen Lieder (vermiſchte Gedichte Th. 1. Hannover 1786) gehören zu den Beſſern, was wir Deutſche in dieſen Dichtungsarten aufzuweiſen haben. Als aufgeklärter Kanzelredner ſicherte ſich Schlegel gleichfalls einen dauernden Ruhm durch mehrere Sammlungen von Predigten, unter denen die zu Leipzig 1757 in 3 Bänden herausgekommene eine der vorzüglichern iſt.

Schlegel (Joh. Heinr.), geb. zu Meißen 1724, ein Bruder von Joh. Elias und Joh. Adolph, mit denen er gleiche Erziehung erhielt, ſtudirte von 1741 an in Leipzig die Rechtswiſſenſchaften, beſchäftigte ſich aber beſonders mit der Geſchichte der ſchönen Literatur, und kam durch Vermittlung ſeines ältern Bruders, Joh. Elias, als Secretär der däniſchen Kanzlei nach Kopenhagen, wo er (1780) als Profeſſor der Geſchichte, königl. Hiſtoriograph und Juſtizrath ſtarb. Er hat mehrere Schauſpiele von Thomſon und andern engliſchen Dramatikern, nach Maßgabe ſeiner Zeit ſehr glücklich, verdeutſcht. Außer andern die däniſche Geſchichte betreffenden Werken hat er auch eine Geſchichte der däniſchen Könige aus dem oldenburgiſchen Stamme (Kopenhagen und Leipzig 1777, 2 Bände in Folio mit Kupfern) geſchrieben.

Schlegel (Aug. Wilh. und Friedr.), zwei Brüder, welche durch ihre kritiſchen Beſtrebungen, durch eigene poetiſche Erzeugniſſe, durch Nachbildungen und Überſetzungen ihr Zeitalter ergriffen und auf deutſche Kunſt und Wiſſenſchaft heilſam eingewirkt haben. A. W. Schlegel iſt 1767 zu Hannover geboren, F. Schlegel ebendaſ. 1772. Ihr Vater war Joh. Adolph Schlegel. (S. oben.) Das wiſſenſchaftliche Leben beider Brüder fällt zwar größtentheils zuſammen; indeſſen fordert jeder vorläufig ſeine eigene Betrachtung. Wie eine Stelle der Elegie von A. W. Schlegel „Neoptolemus an Diokles“ andeutet, herrſchte im älterlichen Hauſe das liebevollſte Verhältniß und gewiß verlebte er glückliche Kinder- und Knabenjahre. Von der Mutter, einer trefflichen Frau, ward er in der Religion, von Hauslehrern und auf der Schule zu Hannover in den Elementen der Sprachen und Wiſſenſchaften unterrichtet. Ein beſonderes Talent zeigte er für Sprachen. Früh entwickelten ſich ſeine Dichteranlagen und ſchon in ſeinen erſten, zum Theil abenteuerlichen, Jugendverſuchen zeigte er eine ungemeine Leichtigkeit im Versbau und Reim. Als 18jähriger Jüngling ſprach er auf dem Lyceum, an einem Geburtstage des Königs, eine ſelbſtverfertigte hexametriſche Rede, die eine Geſchichte der deutſchen Dichtkunſt im Abriß gab und mit Recht bewundert wurde. In Göttingen ſtudirte er anfangs Theologie, ging aber bald zur Philologie über. Hier war es, wo er Bürgers Freundſchaft gewann, welcher ihm in der Vorrede zur zweiten Ausgabe ſeiner Gedichte (1789) die poetiſche Weihe gab und in einem klangreichen Sonette die Unſterblichkeit verkündigte. Auch arbeitete er an deſſen Akademie der

ſchönen Redekünſte, in welcher ſich z. B. ſeine Ariadne und ein Aufſatz über Dante findet. Zugleich war er Mitglied des philologiſchen Seminariums unter Heyne, und eine lateiniſche Abhandlung über die Homeriſche Geographie, welche 1787 das Acceſſit erhielt, bewährte früh ſeine gründliche Bekanntſchaft mit einem der ſchwierigſten Theile unſerer Kenntniß des Alterthums. Auch fertigte er 1788 das Regiſter zum Heyniſchen Virgil. — Von Göttingen ging er als Hofmeiſter nach Amſterdam, in das Haus des großen Banquiers Muilman, von wo er nach einem dreijährigen Aufenthalte in ſein Vaterland zurückkehrte. — Er nahm an den Horen, ſo wie ſpäter an den Muſenalmanachen von Schiller lebhaften Antheil, beſonders zogen, außer den Briefen über Poeſie, Sylbenmaß und Sprache, die Überſetzungen aus dem Dante, mit ihrem Commentare, die Aufmerkſamkeit der Kenner auf ſich, wiewohl die Form des Originals abſichtlich verletzt war. Auch gab er zu den Erholungen von Becker und zum Taſchenbuche für das geſellige Vergnügen einige zum Theil gehaltvolle, zum Theil ſcherzhafte Beiträge, und war bis 1799 vielleicht der fleißigſte Mitarbeiter an der allg. Lit. Zeitung. — 1797 begann er die Überſetzung des Shakſpeare, deren wohlthätiger Einfluß auf den Geiſt und auf das Gemüth verwandter Deutſchen, ſo wie auf theatraliſche und declamatoriſche Darſtellung noch lange fortdauern wird. Von dieſer Überſetzung ſind 9 Bände erſchienen. — Er lebte jetzt, mit dem Titel eines Raths, als Profeſſor in Jena, wo er äſthetiſche Vorleſungen hielt, und ſich von 1798 bis 1800 mit ſeinem Bruder zur Herausgabe des Athenäums verband; einer Zeitſchrift, die, durch fünf Stücke hindurchgehend, das Schlechte von dem Guten genau abzuſondern und bei aller kritiſchen Strenge die Keime lebendiger Bildung in empfänglichen Gemüthern zu entfalten ſuchte. Dieſes Athenäum, wiewohl es ſeiner Schärfe und ſeines übermüthigen Tons wegen vielen mißfiel, hat auch durch die Theilnahme befreundeter Geiſter viel beigetragen, einen freiern Geiſt in der Anſicht deutſcher Literatur aufzuregen, und die geiſtigen Vortheile werden inſofern den Nachtheil überwiegen, den dieſe Zeitſchrift, ſowohl durch ihre eigene Übertreibung, als durch einige tölpelhafte Nachtreter bewirkt hat. — Noch erſchien während ſeines Aufenthalts in Jena die erſte Ausgabe ſeiner Gedichte im J. 1800, unter welchen beſonders die Sonette, deren zweiter Vater unter den Deutſchen A. W. Schlegel iſt, namentlich die geiſtlichen und Kunſt-Sonette (die ihr Daſein einer Reiſe nach Dresden verdanken) einen Chor von geſchickten und ungeſchickten Nachahmern erweckt haben. — In die letzten Jahre ſeiner polemiſchen Periode in Jena fällt noch das Leben Nicolais von Fichte, welches er mit einer Vorrede herausgab, und die Ehrenpforte für den Theater-Präſidenten von Kotzebue (1800). Dieſe Geburt des Muthwillens, durch den hyperboreiſchen Eſel von K. veranlaßt, iſt nicht mit Unrecht von vielen angefochten worden; doch muß man ſie als Spottgedicht aus ihrem eigenthümlichen Geſichtspuncte betrachten und der Wahrheit zur Ehre geſtehen, daß Schlegel dieſes Quodlibet herausgab, als die Zeitungen Kotzebues gewiſſe Rückkehr ſogleich nach ſeiner Gefangennehmung gemeldet hatten. — In das J. 1801 fallen die Charakteriſtiken und Kritiken in zwei Theilen, von beiden Brüdern herausgegeben, worin das Urtheil über Bürgers Werke, von A. W. Schlegel mit umfaſſender Einſicht und Unparteilichkeit ausgeſprochen, neu war; die andern Aufſätze waren aus mehrern Zeitſchriften zuſammengeſtellt. Gewiß iſt es, daß dieſe Sammlung manchen Geiſtesfunken entzündet

und manche treffliche Ideen und Grundſätze mehr in Umlauf gebracht hat. — Bald darauf erſchien der Muſenalmanach auf das J. 1802, welchen er mit L. Tieck gemeinſchaftlich herausgab. Der Geiſt des Myſticismus und der Symbolik herrſcht hier vor; doch werden viele mit Freuden dieſer Erſcheinung gedenken, z. B. der rührenden Sonette von A. W. Schlegel an ſeine Stieftochter, Auguſta Böhmer. Überhaupt lebten jetzt die beiden Schlegel ein ſchönes Leben mit gleichgeſinnten Freunden, und nur der Tod von Novalis (ſ. d. Art. Hardenberg) hatte ſie in dieſem Zeitraume betrübt. — Jetzt hatte ſich A. W. Schlegel, der mit ſeiner Gattin, einer geb. Michaelis, nicht in Harmonie lebte, und ſich von ihr trennte, nach Berlin gewandt, wo er zu Ende des J. 1802 Vorleſungen über Literatur, Kunſt und Geiſt des Zeitalters hielt, die im dritten Bande der Europa ſeines Bruders abgedruckt ſind. 1803 erſchien der Jon, ein antikes Trauerſpiel, über welches in der Zeitung für die elegante Welt (an welcher A. W. Schlegel mit Rath und That arbeitete) auch in Beziehung auf den Euripides und auf die theatraliſche Darſtellung ſehr lehrreiche Geſpräche zwiſchen Bernhardi, Schelling und dem Verf. verführt wurden. Jener Zeitung hatte ſich bald der Freimüthige, von Kotzebue und Merkel herausgegeben, entgegengeſetzt, und es kam nun zu einem Federkriege gegen die ſogenannte neue Schule und ihre Häupter, bei welchem auch Klätſchereien und Zerrbilder nicht verſchmäht wurden; A. W. Schlegel ging jedoch auf dieſen Schmutz nicht ein. — In demſelben Jahre (1803) erſchien der erſte Band des ſpaniſchen Theaters, welcher drei Stücke des Calderon enthielt; der zweite Band folgte 1809. Schlegel hatte kurz zuvor, im zweiten Stück der Europa, auf den Genuß jenes Dichters vorbereitet. Man konnte an den Überſetzer des Shakſpeare keine geringen Forderungen machen; ſie wurden aber vollkommen erfüllt, und man kann wohl ſagen, daß er hier mit größern Schwierigkeiten zu kämpfen hatte. Die Überſetzung iſt treu, auch hat er ſich in Beziehung auf Sylbenmaße, Reime und Aſſonanzen die ſtrengſten Geſetze vorgeſchrieben und durchgeführt. A. W. Schlegel behauptet allerdings einen ausgezeichneten Rang unter allen Überſetzern; auch hat er nicht blos unſere Literatur mit Überſetzungen aus ſüdlichen Sprachen bereichert, ſondern ſeine Kunſt auch in andern Überſetzungen, beſonders aus dem Griechiſchen, bewährt. Die Blumenſträuße der italieniſchen, ſpaniſchen und portugieſiſchen Poeſie gaben 1804 einen neuen Beweis dieſer Kunſtfertigkeit. — A. W. Schlegels Leben in Berlin gewann nun einen neuen Wendepunct, indem er einer unfreundlich beengenden Proſa durch eine der edelſten Frauen entriſſen ward, mit welcher er ſich im freiern Lichte der Welt ſonnte und nach neuen Quellen der Wahrheit und Schönheit forſchte. Mit der Frau von Staël, die er auch in der Elegie „Rom" gefeiert hat, ging er 1805 auf Reiſen und lebte bald in Copet, bald in Italien, Frankreich, Wien, Stockholm ꝛc. Einige vortreffliche Recenſionen von ihm aus dieſem Zeitpuncte finden wir in der jenaiſchen Lit. Zeitung, ſpäterhin in den heidelberger Jahrbüchern. In franzöſiſcher Sprache ſchrieb er 1807 eine Vergleichung der Phädra des Euripides mit der des Racine, welche unter den pariſer Literatoren ungewöhnliches Aufſehen machte. Im Frühling 1808 hielt er in Wien, vor einem glänzenden Kreiſe, Vorleſungen über dramatiſche Kunſt und Literatur, die 1809 bis 1811 in drei Theilen erſchienen ſind. (2te Ausgabe, 1817.) Sie ſind in alle gebildete Sprachen überſetzt worden. Seine Abſicht dabei war, einen allgemeinen Überblick zu geben,

und die Begriffe zu entwickeln, nach denen der Kunſtwerth der dramatiſchen Hervorbringungen verſchiedener Zeitalter und Völker zu ſchätzen iſt. Und in der That herrſcht in dieſen Vorleſungen eine Klarheit und Leichtigkeit des Vortrags, und, wenn man die Vorliebe für einige Meiſter abrechnet, eine Beſonnenheit des Urtheils, die nichts zu wünſchen übrig läßt. — Eben ſo beſorgte er 1811 eine neue Sammlung ſeiner poetiſchen Werke, von welcher wir noch den dritten Theil erwarten. In dieſen Gedichten, worin zugleich die Sprache in glänzend reinen Farben ſpielt, findet ſich der größte Reichthum poetiſcher Formen. Man kann den Werth dieſer von ächter Bildung durchdrungenen Poeſien als bekannt vorausſetzen. — An dem deutſchen Muſeum ſeines Bruders nahm er beſonders durch die gründlichen Unterſuchungen Antheil, welche er in mehrern Stücken deſſelben über das Lied der Nibelungen anſtellte, von welchem er uns eine kritiſche Ausgabe verſprochen hat. — Die großen Ereigniſſe der Zeit bemächtigten ſich nun ſeines Gemüths; er ward im verhängnißvollen J. 1813 politiſcher Schriftſteller in franzöſiſcher und deutſcher Sprache, begleitete ſelbſt den Kronprinzen von Schweden, welchen er 1812 in Stockholm kennen gelernt hatte, als Secretär; auch hat er zur Anerkennung ſeines Verdienſtes mehrere ſchwediſche Orden und den Adelsrang erhalten. — Nach Napoleons Sturz kehrte er zu Mad. Staël zurück, und erhielt 1818 einen Ruf an die Univerſität Bonn, den er annahm. Er verheirathete ſich 1819 mit der Tochter des Kirchenraths Paulus zu Heidelberg, aber auch dieſe Ehe ward ſchon 1820 wieder getrennt. — Das Neueſte, was wir von Schlegel beſitzen, iſt ein Aufſatz über Necker, im dritten Stück der Zeitgenoſſen; eine italieniſche ſehr gelehrte Abhandlung, in der Biblioteca italiana 1816, über die bronzenen Pferde zu Venedig, die er für griechiſche Kunſtwerke erklärt; eine Abhandlung über die Gruppe der Niobe in der Bibliothèque universelle von Genf, 1817; eine hiſtoriſche Notiz über den florentiniſchen Maler, Joh. von Fieſole, und eine Erklärung von deſſen Gemälde des heil. Dominicus; Bemerkungen über die provenzaliſche Sprache und Literatur (franz. 1818, 8.), und ſeit 1820 die indiſche Bibliothek. Noch möchte zu bemerken ſein, daß er manche Werke jüngerer Freunde herausgegeben hat, z. B. den Lakrimas, 1803, und die dramatiſchen Spiele von Pellegrin, 1804. — Sein Bruder, Friedrich, jetzt ebenfalls von Schlegel, verlebte ſeine Kindheit bei ſeinem Oheim und dann bei ſeinem älteſten Bruder, welche beide Landgeiſtliche waren. Obgleich der Vater ihn dem Kaufmannsſtande zu widmen wünſchte, ließ er ihm doch einen vielſeitigen Unterricht geben, um ihm eine deſto freiere Wahl vorzubehalten. Er zeigte früherhin, bei natürlichem Verſtande und lebhaftem Geiſte keine bedeutende Spur eines ausgezeichneten Talents; doch fühlte er, als er in Leipzig die Handlung erlernte, ſeine Unfähigkeit dazu ſo lebhaft, daß der Vater ſeinen Bitten nachgab, und ihn zurücknahm. Jetzt, im 16ten Jahre, fing er ſeine gelehrte Bildung mit dem glühendſten Eifer an. Er widmete ſich der Philologie, ſtudirte ein Jahr in Göttingen, dann in Leipzig, und durfte nach Vollendung ſeiner akademiſchen Studien ſich rühmen, jeden uns übrig gebliebenen griechiſchen und römiſchen Schriftſteller von einiger Bedeutung aus eigenem Studium zu kennen. Die erſte Schrift, mit welcher er, ſo viel wir wiſſen, öffentlich auftrat, iſt ein Aufſatz über die griechiſchen Dichterſchulen (in der berl. Monatsſchrift), der etwa in das J. 1793 fällt. Dann war er Mitarbeiter an Reichards Journale: Deutſchland (Ber-

lin 1795 und 1796), ſo wie an deſſen Lyceum der ſchönen Künſte, 1797. Seine Beiträge beſtanden in Charakteriſtiken und Kritiken, die größtentheils, wie z. B. die Aufſätze über Forſter und Leſſing (deſſen Gedanken und Meinungen er ſpäter auch mit commentirenden Abhandlungen in 3 Bänden heraus), in das unter demſelben Artikel angeführte Werk übergegangen ſind, welches 1801 zu Königsberg in 2 Bänden herauskam. Nur die Nachrichten über den Boccaz, zu welchen er ſpäterhin einen Nachtrag in der Europa lieferte, waren neu. — Die erſte Schrift Fr. Schlegels von größerm Umfange waren die Griechen und Römer, 1797, welcher ein Aufſatz über die Platoniſche Diotima und über die Darſtellung der Weiblichkeit in den griechiſchen Dichtern angehängt war. Den Werth dieſer Schrift erkannte ſelbſt Heyne mit Achtung an. Sie iſt nicht fortgeſetzt worden; man kann aber die Poeſie der Griechen und Römer, 1798, als den 2ten Theil derſelben anſehen, wiewohl auch dieſe Geſchichte leider nur Bruchſtück geblieben iſt. In dieſen Werken zeigt Fr. Schlegel, bei einer Fülle von Gelehrſamkeit, die Originalität des Selbſtdenkers und die Kraft der hiſtoriſch-kritiſchen Waffen, mit welchen er ſich im Felde der alten und neuen Poeſie zu bewegen anfing. Es iſt hier der Ort nicht, das Ganze zu charakteriſiren; indeſſen kann man ſagen, daß im erſt genannten Werke die beiden Kunſtwelten und ihre Erſcheinungen ſtreng geſchieden wurden, und daß hier, nach der vortrefflichen Abhandlung von Schiller in den Horen, der Gegenſatz des Antiken mit dem Modernen, des Claſſiſchen mit dem Romantiſchen ſcharf ausgeſprochen war. Im zweiten Werke machte er den glücklichen Anfang, die Erzeugniſſe der griechiſchen Poeſie in ihrem organiſchen Zuſammenhange zu betrachten, und die Hervorbringungen des Alexandrinismus, ſo wie die römiſche Ausartung, von helleniſcher Harmonie abzuſondern. Dabei beſchäftigte er ſich mit der Kritik des Platon, in Beziehung auf welchen er ſich in Berlin mit Schleiermacher verband, zog ſich aber von der Überſetzung dieſes Schriftſtellers zurück, nachdem 5 Bogen davon bereits bei Frommann gedruckt waren. — Im Athenäum, welches er mit ſeinem Bruder gemeinſchaftlich herausgab, befinden ſich viele gediegene Aufſätze von ihm, und fruchtbare Andeutungen in Fragmenten, Ideen u. ſ. w. — 1799 erſchien, als freies Werk der Phantaſie, des Gefühls und des Nachdenkens zugleich, der erſte Theil der Lucinde, die bis jetzt unvollendet geblieben iſt, wiewohl der Verfaſſer einſt in der Europa erklärte, daß er ſie fortzuſetzen gedenke. Schwerlich haben ſich je über ein Werk mehr verſchiedene, zum Theil pöbelhafte Stimmen erhoben, und die Verkehrtheit in den Urtheilen der Menge, die in dieſem Romane blos eine Art von Ardinghello fand, und in der Freiheit dichteriſcher Anſchauungen der Liebe das Wahre und Schöne nicht zu ſchätzen, den Geiſt und den Körper nicht zu ſcheiden wußte, hat wahrſcheinlich die Fortſetzung verhindert. Damals lebte Fr. Schlegel in Berlin. — 1800 ließ er ſich als Privatdocent in Jena nieder, wo er mit großem Beifall philoſophiſche Vorleſungen hielt. In dieſer Periode trat er zuerſt als Dichter auf, da er vorher immer geklagt hatte, daß es ihm an der Sprache gebreche. Die erſten Gedichte von ihm befinden ſich im Athenäum, deſſen letztes Stück 1800 herauskam, namentlich die kräftigen Terzinen an die Deutſchen. Im zweiten Bande der Charakteriſtiken und Kritiken, 1801, erſchien darauf ein größeres Gedicht im elegiſchen Sylbenmaße: „Herkules Muſagetes," welches für die Ergreifung ſeines eigentlichen Charakters und Strebens ſehr wichtig iſt.

Von jetzt an ſprach er ſich in den mannichfaltigſten Formen aus, z. B. im Muſenalmanache von Vermehren auf 1802 u. 1803, vorzüglich aber im Muſenalmanach von Tieck und A. W. Schlegel, worin die Abendröthe ein eben ſo architektoniſches, als muſikaliſches Gedicht iſt. Die Aſſonanz wendete er bei größern Gedichten zuerſt an, nämlich im Alarkos (1802), einem Trauerſpiele, welches Äſchyleiſch gedacht, aber dem Stoffe und der Äußerlichkeit nach romantiſch genannt werden muß. Auch dieſes Trauerſpiel erfuhr viele ungünſtige Urtheile, doch iſt es in Berlin und Weimar aufgeführt worden. — 1802 lebte er einige Zeit in Dresden, zu welcher Stadt ihn alte Erinnerungen und eine geliebte dort verheirathete Schweſter öfters hinzogen. Dann reiſte er mit ſeiner Gattin (einer Tochter Mendelsſohns, mit welcher er ſpäter in Cöln zur römiſch-catholiſchen Kirche überging) nach Paris, wo er Vorleſungen über die Philoſophie hielt, die Monatsſchrift: Europa, beſtehend aus zwei Bänden, oder vier Stücken, herausgab, und ſich außer der Kunſt und den ſüdlichen Sprachen beſonders mit der indiſchen Sprache und Literatur beſchäftigte. Die Früchte dieſes Studiums legte er 1808 in der Schrift: „über die Sprache und Weisheit der Indier," nieder; auch bei der Mangelhaftigkeit dieſes Verſuchs iſt doch der glückliche Fleiß des unermüdlichen Forſchers rühmlich anzuerkennen. Auch machte er ſich während ſeines Aufenthalts in Paris um die altfranzöſiſchen Ritterromane verdient, indem er 1804 eine Sammlung romantiſcher Dichtungen des Mittelalters aus gedruckten und handſchriftlichen Quellen in 2 Theilen herausgab, ſo wie 1805 den Lother und Maller. Doch war das Original der Rittergeſchichte, die er nach einer ungedruckten deutſchen Handſchrift bearbeitete, urſprünglich italieniſch. Nicht minder verdanken wir ihm diplomatiſche Aufklärungen über die Geſchichte der Jungfrau von Orleans, die er aus den Notices et Extraits zog. — Fr. Schlegel ging nun nach Deutſchland zurück, und ſein vaterländiſches Gemüth ergoß ſich auf der Reiſe zum Theil in dithyrambiſchen, zum Theil in elegiſchen Geſängen; doch immer weht die Hoffnung wie eine friſche Luft hindurch. Man findet den innigen Ausdruck dieſes Gefühls nicht allein in ſeinen Gedichten (1809), ſondern auch in ſeinem poetiſchen Taſchenbuche für 1806, worin er zugleich über die deutſche Kunſt, beſonders über das Weſen der gothiſchen Baukunſt, treffliche Worte geſprochen und nach Turpins Chronik den Roland, ein Heldengedicht in Romanzen, mit durchgehender Aſſonanz gebildet hat. Ein noch ungedrucktes hiſtoriſches Drama, Carl V., durch Benutzung hiſtoriſcher Urkunden zu vollenden, ging er 1808 nach Wien, war 1809 als kaiſerl. Hofſecretär im Hauptquartier des Erzherzogs Carl, und wirkte durch kraftvolle Proclamationen auf den Geiſt der Nation. Bei der unglücklichen Wendung der Dinge kehrte er zur literariſchen Thätigkeit zurück, und hielt zu Wien Vorleſungen über die neuere Geſchichte und über die Geſchichte der Literatur aller Völker, welche 1811 und 1812 im Druck erſchienen ſind. Wenn im erſten Werke, bei der Eigenthümlichkeit hiſtoriſcher Anſichten, eine gewiſſe Parteilichkeit durchſchimmert, ſo findet man im zweiten ein lebensreiches Gemälde aller Literatur, ſowohl der alten und mittlern, als der neuern Zeit; ein Werk, welches der ganzen deutſchen Nation angehört. — 1812 gab er das deutſche Muſeum in zwei Jahrgängen heraus, erwarb ſich Metternichs Vertrauen durch manche diplomatiſche Schrift, wurde dann Legationsrath der öſterreichiſchen Geſandtſchaft bei dem deutſchen Bundestage zu Frankfurt a. M., welche Stelle er im Anfange des J. 1818 wieder

verlaſſen hat. — Die neueſte politiſche Schrift von ihm iſt eine Darſtellung der jetzigen Staatenverhältniſſe. — 1820 unternahm er zu Wien eine Zeitſchrift: Concordia, in der Abſicht, die verſchiedenen Meinungen über Kirche und Staat zu vereinigen. — Wir haben bei der Überſicht der Werke dieſes Schriftſtellers manche Beiträge nicht erwähnt, die er z. B. in Roſtorfs Dichtergarten, im attiſchen Muſeum, niedergelegt hatte; auch hat er mit ſeinem Freunde, L. Tieck, die Schriften von Novalis, den erſten Theil des Florentin von ſeiner Gattin, und 1807, noch vor der Erſcheinung des franz. Originals, die Corinna der Frau von Staël deutſch herausgegeben, welche Überſetzung ebenfalls von ſeiner Gattin herrühren ſoll. — Die literariſche Revolution, welche dieſe geiſtigen Dioſkuren bewirkten, war, wiewohl ſie Spuren genug hinterlaſſen hat, mehr durch die Schuld vieler ſogenannten Schlegelianer, als der Stifter ſelbſt, verhaßt, welchen man bei der Tiefe und Fülle ihrer Kenntniſſe und bei dem Reichthume ihres Geiſtes eine zweckmäßige Form der Darſtellung nicht abſprechen kann. Beſonders iſt die Proſa von A. W. Schlegel wegen ihrer Klarheit und Anmuth zu loben, zu welcher ſich der Tiefſinn des Bruders nicht immer herabläßt; dagegen verräth die Poeſie des erſten, vorzüglich in den ſpätern Erzeugniſſen, bisweilen eine ungemein zierliche Künſtlichkeit. Wir müſſen aber von den eigenen poetiſchen Schöpfungen dieſer verbrüderten Kraft die kritiſchen Beſtrebungen ſondern, welche eine dankbare Nachwelt gewiß nicht verkennen wird, und von welchen man noch viel Heilſames für die Zukunft erwarten darf, da ihre literariſche Laufbahn noch nicht geſchloſſen iſt. Es verdient Lob, daß ſie bei ihren ſteten polemiſchen Berührungen, ohne Rückſicht auf berühmte Namen, immer auf das wahrhaft Vortreffliche drangen, das Schlechte und Mittelmäßige aber mit entſchiedenem Haſſe verwarfen, wenn ſie auch in jugendlichem Feuer, oder in wohlgemeintem Scherze bisweilen zu weit gegangen ſein ſollten, wie z. B. in jenen Bücheranzeigen des Athenäums. Sie unterſchieden, wie oben ſchon angedeutet iſt, die Grenzen der antiken und romantiſchen Kunſt und die einzelnen Dichtungsformen genau, drangen mehr auf das Ideale und auf die Objectivität der Darſtellung, und machten in dieſer Hinſicht auf unſern größten Meiſter (Göthe) aufmerkſam, deſſen gründlicheres Studium ſie wirklich eingeleitet haben. Auch blieben ſie durch ihr reges Leben in einer reichern Welt, ſo wie durch den ſchnellen Umtauſch ihrer Ideen, von aller Pedanterei und geiſtigen Fäulniß frei, welches bei Gelehrten nicht immer der Fall iſt. Die gegenſeitigen Verhältniſſe der beiden Brüder ſind am beſtimmteſten ausgeſprochen in A. W. Schlegels Gedichten, 1ſter Th. S. 216, und in Fr. Schlegels Gedichten S. 369. Sie lebten ſtets harmoniſch mit einander, wenn ſie auch ihre Anſichten nicht immer theilten. Über eine gewiſſe Einſeitigkeit in der Liebe zum Mittelalter, über ihre Polemik gegen franz. Poeſie, wie über manches andere, hat ſich die edle Freundin der beiden Brüder, die Frau von Staël, beſonders im dritten Theile ihres Werks über Deutſchland erklärt. — Bei ſo vielen Verdienſten können ſie eben nicht ſo ſtrenge für das Unheil verantwortlich gemacht werden, welches bald nach ihrem Auftreten in der deutſchen Literatur gleich einem Geſpenſt umherging. Es wurden zwar in manchen jungen Gemüthern herrliche Kräfte geweckt; es iſt aber auch nicht zu läugnen, daß bei vielen ihrer Anhänger die Form vorwaltete, daß oft ein loſes Spiel mit dem Heiligen getrieben wurde, und daß manche den Thyrſus ſchwangen, ohne begeiſtert zu ſein. In der neuen Folge

dieſes Werks (Band XI. und XII.) werden wir auf beide Brüder, A. W. und Friedr., noch einmal zurückkommen. bb.

Schleiermacher (Friedr. Dan. Ernſt), einer unſerer gelehrteſten und geiſtreichſten Theologen und Philologen. Geboren zu Breslau 1768, empfing er ſeine eigentliche Schulbildung auf dem Pädagogium der Brüdergemeinde in Niesky, fing darauf, in dem Seminarium derſelben in Barby, das theologiſche Studium an, hörte aber 1787 auf, ein Mitglied dieſer Gemeinde zu ſein, und bezog die Univerſität Halle, wo er ſeine Studien unter Nöſſelt und Knapp fortſetzte, dabei auch Eberhard und Wolf hörte. Nach zurückgelegten Univerſitätsjahren war er Erzieher bei dem Grafen Dohna auf Finkenſtein in Preußen, und trat ſodann zu Berlin in das Schullehrerſeminarium unter Gedikes Leitung. 1794 ward er zum Predigtamt ordinirt und zuerſt Hülfsprediger in Landsberg an der Warte, dann, von 1796 bis 1802, Prediger am Charitéhauſe zu Berlin. Hier trat er zuerſt als Schriftſteller auf, indem ihm der jetzige Biſchof Sack einen Theil der Überſetzung des letzten Bandes der Blairſchen Predigten übertrug. Dann überſetzte er, auf deſſen Anrathen, Fawcets Predigten, zwei Bände, nahm hierauf Antheil an dem von A. W. und Fr. Schlegel herausgegebenen Athenäum, und ſchrieb die herrlichen, durch Kühnheit der Gedanken und den Schwung des Vortrags ausgezeichneten Reden über die Religion und die Monologen, auch noch bei Gelegenheit des Sendſchreibens jüdiſcher Hausväter an Teller „Briefe eines Predigers außerhalb Berlin.“ In dieſen Jahren wurde zwiſchen ihm und Fr. Schlegel eine gemeinſchaftliche Überſetzung des Platon verabredet, die er hernach allein unternahm. Von derſelben ſind, aus Schuld ſeiner wechſelnden Lage und der Zeiten überhaupt, von 1804 bis jetzt erſt fünf Bände erſchienen. Die Republik, Timäus, Kritias, die Geſetze und Briefe, und eine verſprochene Charakteriſtik des Platon und ſeiner Philoſophie ſind noch zu erwarten. Dieſe Arbeit gehört unſtreitig zu den wichtigſten und fruchtbarſten, die über den Platon unternommen worden, da wohl ſchwerlich unter den Neuern irgend einer tiefer in den unerſchöpflichen und unergründlichen Geiſt des Philoſophen eingedrungen ſein möchte. — Noch 1802 gab Schleiermacher die erſte Sammlung ſeiner Predigten heraus, der bis jetzt zwei andere allmählig gefolgt ſind. Einige Predigten, größtentheils bei beſondern Veranlaſſungen, ſind außerdem einzeln gedruckt. Alle dieſe Reden ſind Muſter eines klaren, gediegenen, eindringenden Vortrags, wiewohl nicht zu läugnen, daß ſie ſich minder an das Gefühl, als an das Denkvermögen der Zuhörer wenden. In dieſer letztern Gattung der Erbauungsrede iſt Schleiermacher Meiſter, aber auch den erſtern keineswegs fremd. In demſelben Jahre ging er als Hofprediger nach Stolpe, wo er die „Kritik der Sittenlehre“ und die „zwei unvorgreiflichen Gutachten in Sachen des proteſtantiſchen Kirchenweſens“ verfaßte, letztere ohne ſeinen Namen. Einen Ruf an die Univerſität Würzburg lehnte er, nach dem Wunſche der Regierung, ab, und ward noch in demſelben Jahre als Univerſitätsprediger und außerordentlicher Profeſſor der Theologie und Philoſophie nach Halle berufen. Der Univerſitätsgottesdienſt kam jedoch erſt 1806 kurz vor dem Kriege zu Stande, der die Univerſität auf eine Zeitlang wenigſtens unterbrach. In dieſen zwei Jahren hatte er theologiſche Encyklopädie, Exegetik und Dogmatik geleſen, auch philoſophiſche Sittenlehre vorgetragen. Er ging 1807, erſt nur auf einen Sommer, nach Berlin zurück, begab ſich dann, als Halle abgetreten worden, ganz

dahin, und hielt Vorleſungen vor einem gemiſchten Publicum. Zugleich nahm er, als wahrer Patriot, den lebhafteſten Antheil an den politiſchen Verhältniſſen, unter welchen ſein Vaterland ſchmachtete, und ſprach unaufhörlich von der Kanzel in dem herrlichſten Sinne für König und Vaterland, mit einem Muthe und Trotze, der ſelbſt inmitten der Bajonette Davouſts unerſchütterlich blieb. In dieſer Zeit erſchienen auch ſeine kleine Schrift: „Über Univerſitäten,“ das „Sendſchreiben über den erſten Brief an den Timotheus“ und der Aufſatz über Heraklit im Wolfiſchen Muſeum der Alterthumswiſſenſchaften, und früher „die Weihnachtsfeier.“ 1809 ward er Prediger an der Dreifaltigkeitskirche zu Berlin und verheirathete ſich. Als 1810 die neue Univerſität eröffnet wurde, trat er bei ſelbiger als ordentlicher Profeſſor auf, wie er es auch zuletzt in Halle ſchon geweſen war. Wohl möchte der Lehrſtuhl der ihm angemeſſenſte Wirkungskreis ſein. Hier zeigt ſich ſeine Beredſamkeit noch glänzender als auf der Kanzel. Im großen zuſammenhängenden Redebau, deſſen Kunſt von der fließenden Anmuth eines freien Vortrags belebt wird, faßt er die ſchwierigſten und reichhaltigſten Gegenſtände der Wiſſenſchaften mit Scharfſinn und Klarheit zuſammen und verfolgt ſie auf das Einzelnſte mit heller Ordnung und Sicherheit. 1811 ward er Mitglied der Akademie der Wiſſenſchaften und 1814 Secretär der philoſophiſchen Claſſe, bei welcher Gelegenheit er von dem Antheil, den er ſeit 1810 an den Arbeiten in der Abtheilung für den öffentlichen Unterricht im Miniſterium des Innern gehabt hatte, wieder frei geſprochen ward. Seit 1811 kommen in den Denkſchriften der Akademie mehrere Abhandlungen, beſonders die philoſophiſche Geſchichte betreffend, von ihm vor. Auch fällt in dieſe Zeit noch ſeine Darſtellung des theologiſchen Studiums. Von vielen wird ihm, mit welchem Rechte, ſteht dahin, das Glückwünſchungsſchreiben an die zur Verbeſſerung der Liturgie niedergeſetzte Commiſſion zugeſchrieben. Unverkennbar herrſcht darin dieſelbe Platoniſche Dialektik, die in der Schrift gegen Schmalz (ſ. d.) eben ſo bewundernswürdig als grauſam erſcheint. Zuletzt hat er in Beziehung auf Harms 99 Theſen gegen den Oberhofprediger Ammon geſchrieben. Die Schrift über Religion und Mythologie iſt ſeiner ausdrücklichen Erklärung nach nicht von ihm. Eine Fortſetzung dieſes Art. über Schleiermacher wird man in der neuen Folge dieſes Werks, Bd. XI. und XII., finden.

Schleifen heißt, in der Muſik, zwei oder mehr unmittelbar nach einander folgende Töne unabgeſetzt vortragen. Dies geſchieht beim Geſange und bei den Blasinſtrumenten mit einem ſanften und ununterbrochenen Athemzuge, bei den Bogeninſtrumenten mit einem einzigen fortlaufenden Bogenſtrich, bei den Claviaturinſtrumenten durch einen ſanften Druck der Finger, durch das Verweilen derſelben auf den Taſten, und durch einen ziehenden Übergang derſelben von einer Taſte zur andern. Die Bezeichnung des Schleifens iſt ein bogenförmiger Strich, welcher alle zu ſchleifende Noten umfaßt. — Schleifer, ein deutſcher Nationaltanz, deſſen Charakter hüpfende Freude iſt. Er iſt im Dreiachteltact geſetzt und beſteht aus zwei Repriſen von acht Tacten.

Schleisheim, ſ. München.

Schleſien, ein ehemals zu Böhmen gehöriges Herzogthum, welches jetzt theils zu dem preußiſchen, theils zu dem öſterreichiſchen Staate gehört, und geographiſch in Ober- und Niederſchleſien, politiſch aber in Preußiſch- und Öſterreichiſch-Schleſien zerfällt. Niederſchleſien begreift die Fürſtenthümer Breslau, Brieg, Schweidnitz

Jauer, Liegnitz, Wohlau, Glogau, Carolath, Münſterberg, Sagan, Öls und Trachenberg, die Standesherrſchaften Militſch, Wartenberg und Goſchütz und die Minderherrſchaften Neuſchloß, Freihan und Suhlau, und iſt ganz preußiſch; Oberſchleſien begreift die Fürſtenthümer Oppeln, Ratibor, Neiße, Troppau, Jägerndorf, Teſchen und Bielitz, die Standesherrſchaften Pleß und Beuthen, und die Minderherrſchaften Loslau, Oderberg, Freiſtadt, Freudenthal, Friedeck, Deutſchleuthen, Reichenwaldau und Roy, wovon die an dem rechten Ufer der Oppa liegenden Theile von Troppau und Jägerndorf, der kleine ſüdliche Theil von Neiße, ein Theil von Oderberg und ganz Teſchen, Bielitz, Freudenthal, Freiſtadt, Friedeck, Deutſchleuthen, Reichenwaldau und Roy öſterreichiſch ſind, das übrige preußiſch iſt. Auch rechnet man die Grafſchaft Glatz zu dem preußiſchen Schleſien. Seit der neuen Eintheilung des preußiſchen Staates iſt der Umfang des preußiſchen Schleſiens verändert worden, indem der vormalige ſchwiebuſer Kreis des Fürſtenthums Glogau zur Provinz Brandenburg geſchlagen, und nebſt Glatz auch ein kleiner Theil der Neumark und der durch die wiener Congreßacte 1815 an Preußen abgetretene Theil der Oberlauſitz (mit Ausnahme der Herrſchaft Hoyerswerda und der weſtlich von derſelben gelegenen Ortſchaften) mit dem preußiſchen Schleſien vereinigt worden ſind, und nun die Provinz Schleſien bilden. — Dieſe preußiſche Provinz Schleſien (die Beſchreibung des öſterreichiſchen Schleſiens folgt weiter unten) grenzt, nach dem angegebenen Umfange und nach der neuern Eintheilung des preußiſchen Staats, gegen Oſten an die Provinz Poſen, das Königreich Polen und den Freiſtaat Krakau; gegen Süden an das öſterreichiſche Schleſien, Mähren und Böhmen; gegen Weſten an Böhmen, Sachſen und Brandenburg, und gegen Norden an Brandenburg und Poſen. Schleſien iſt die wichtigſte Provinz des preußiſchen Staats, welche ⅕ der ganzen Volksmenge enthält und über ⅕ zu den Bedürfniſſen des Staats beiträgt. Die Größe beträgt 720 □M., worauf ſich (1817) 1,992,598 Menſchen befanden. Der weſtliche und ſüdliche Theil des Landes iſt gebirgig, weil hier die Sudeten mit ihren Abzweigungen liegen. Der Gebirgszug, welcher am Queis anfängt und bis an die Grafſchaft Glatz hinreicht, heißt das Iſer- und Rieſengebirge, welches Schleſien von Böhmen trennt (ſ. d. Art. Rieſengebirge). Den öſtlichen Arm der Sudeten bildet das mähriſche Gebirge, welches durch Glatz und den ſüdlichen Theil Schleſiens zieht und ſich bei Jablunka (ſchon im öſterreichiſchen Schleſien) dem karpathiſchen Gebirge anſchließt. Gegen Brandenburg und Poſen zu iſt das Land ohne Gebirge und eben, aber zum Theil ſandig und ſumpfig, doch zum Ackerbau durchaus brauchbar. Der Hauptfluß iſt die Oder, welche aus dem öſterreichiſchen Schleſien in das Land tritt, daſelbſt ſchiffbar wird, es der ganzen Länge nach durchfließt, an beiden Seiten viele Flüſſe (beſonders die Oppa, Neiße, Ohlau, Bartſch, die in der Kriegsgeſchichte von 1813 ſo berühmt gewordene Katzbach und den Bober mit dem Queis) aufnimmt, und von der größten Wichtigkeit für den Handel Schleſiens iſt (ſ. d. Art. Oder). Die ſüdöſtliche Grenze berührt die hier noch unbedeutende Weichſel. — Es iſt im Ganzen genommen ein ſehr fruchtbares Land, reich an Getreide jeder Art, als Weizen, Roggen, Gerſte, Hafer, Spelz, Mais, Erbſen, Linſen, Heidekorn und Bohnen. Die beſten Gartengewächſe baut man um Breslau, Brieg, Liegnitz und Neiße. Das Obſt bei Niederbeuthen und Grüneberg iſt das vorzüglichſte. Der ſchleſiſche Wein, beſonders der an letzterm

Orte wachſende, iſt, wenn er einige Jahre gelegen hat, ſehr gut. Aus dem ſchlechten Wein wird Eſſig gemacht. In den gebirgigen Gegenden, wo der Boden ſich weniger zum Getreide- und Gartenbau eignet, iſt er doch mit Holz bewachſen, oder gibt gute Weiden und Wieſen. Flachs wird in großer Menge gebaut, und iſt ein Hauptzweig der Fabriken und des Handels. Hanf hat man nicht ſo viel, wie verarbeitet wird; aber der Handel ins Ausland mit Färberröthe, deren Anbau hier von einem niederländiſchen Kaufmann im 16ten Jahrh. eingeführt ward, iſt deſto beträchtlicher. Auch wird viel Hopfen, beſonders in der Gegend von Münſterberg, gebaut und ausgeführt. Scharte, ein Kraut, welches zum Gelbfärben gebraucht wird, ſammelt man in mehreren Gegenden fuderweiſe ein. Der Tabaksbau iſt ſeit einigen Jahren gleichfalls ſehr in Aufnahme gekommen. Das Holz nimmt freilich auf dem platten Lande ab, indeſſen wird doch noch aus den Fichten, Tannen und Kiefern viel Holz, Theer und Pech, und aus den Lerchenbäumen Terpentin und Kienruß verfertigt und ausgeführt. Rindvieh- und Pferdezucht reichen nicht zu den Bedürfniſſen des Landes hin. Das nöthige Schlachtvieh kommt aus Polen und Ungarn. Die inländiſche Schafzucht iſt veredelt, und die Wolle der ſchleſiſchen Schafe wird ſehr gerühmt, und gehört zu den feinſten Sorten, welche die Provinzen des preußiſchen Staates liefern. Die feinſte und beſte fällt um Öls und Namslau. Ziegen gibt es viel im Gebirge, und die Bienenzucht iſt beſonders in der Herrſchaft Muskau und in Oberſchleſien wichtig. Wildpret und Fiſche ſind reichlich vorhanden. Das Mineral- und Steinreich iſt gleichfalls ſehr ergiebig an Eiſen, Kupfer, Blei, etwas Silber, Arſenik, Galmei, Vitriol, Schwefel, Steinkohlen an vielen Orten, Kalk, Gyps, Mergel, Marmor, Schiefer, Mühl- und Schleifſteinen, Jaspis, Agat, Topaſen, Karniolen, Onyx, Amethyſt ꝛc. Mineralwaſſer ſind beſonders zu Warmbrunn, Flinsberg, Reinerz, Landeck, Altwaſſer, Charlottenbrunn ꝛc. — Die Leinwandmanufacturen und die dazu gehörigen Spinnereien und Bleichen ſind ſehr berühmt. Sie lieferten 1805 für 10⅓ Millionen Thaler Waaren, und der Ertrag der Baumwollen- und Wollenmanufacturen und der Lederbereitungen ſtieg beinahe eben ſo hoch. Man webt Leinwand von verſchiedener Güte und Breite. Feine Leinwand wird beſonders in Greifenberg und in der Umgegend verfertigt. Daß die ſchleſiſche Leinwand ſo berühmt iſt, verdankt ſie hauptſächlich den eingeführten Schauanſtalten, die alle gewebte Leinwand prüfen müſſen. Unter den Metallfabriken ſind nur die in Eiſen von Bedeutung. Auch gibt es Papier-, Tabaks-, Fayence- und Irdengeſchirrfabriken. Die vorzüglichſten Ausfuhrartikel ſind Garn, Leinwand, Tuch, Baumwollenwaaren und Krapp. Die Ausfuhr überſteigt im Allgemeinen die Einfuhr. — Schleſien iſt in vier Regierungsbezirke, Breslau, Reichenbach, Liegnitz und Oppeln getheilt. Die höchſte Gerichtspflege beſorgen die königlichen Oberlandesgerichte zu Breslau, Liegnitz und Ratibor. Ein großer Theil der oben genannten Fürſtenthümer, Standes- und Minderherrſchaften wird von mittelbaren Fürſten, Standes- und Minderherren beſeſſen, die zwar zum Theil auch ihre eigenen Regierungen und Juſtizkanzleien, aber keine landesherrliche Gewalt haben, und der Aufſicht der königlichen Oberlandescollegien untergeordnet ſind. — Die meiſten Einwohner ſind Lutheraner und Catholiken. Doch iſt auch anderen gottesdienſtlichen Parteien, Huſſiten, Reformirten, griechiſchen Chriſten, Herrnhutern, Schwenkfeldern und Juden die freie Übung ihrer Religion geſtattet. Die Catholiken ſte-

hen in Kirchenſachen unter dem Biſchof von Breslau, der zugleich Fürſt von Neiße und als ſolcher, wegen der beſtehenden Theilung dieſes Fürſtenthums, auch öſterreichiſcher Unterthan iſt. — Die geiſtlichen Sachen der Lutheraner werden von den in jedem Regierungsbezirk beſtehenden Kirchen- und Schulcommiſſionen, und in letzter Inſtanz von dem Conſiſtorium zu Breslau beſorgt. Zu Breslau, der Hauptſtadt von ganz Schleſien, iſt eine Univerſität, womit 1811 die proteſtantiſche Univerſität zu Frankfurt vereinigt worden iſt, ſo daß ſie jetzt zwei theologiſche Facultäten, eine für die Proteſtanten und eine für die Catholiken, hat. Gymnaſien und andere gelehrte Schulen ſind zu Breslau, Öls, Brieg, Glogau, Hirſchberg, Jauer, Liegnitz (die Ritterakademie iſt in eine Erziehungs- und Lehranſtalt für die gebildeten Stände umgeſchaffen), Schweidnitz, Görlitz, Lauban, Glatz, Oppeln, Leobſchütz und Grüſſau. Jüdiſche gelehrte Schulen ſind zu Breslau und Glogau, und zu Niesky haben die Herrnhuter ein akademiſches Collegium, das in Rückſicht der Theologie die Stelle der Univerſität vertritt. Überhaupt wird ſowohl auf dem Lande, als in den Städten für den öffentlichen Unterricht auf das beſte geſorgt; auch hat Schleſien, beſonders in frühern Zeiten, vorzügliche Dichter und Gelehrte hervorgebracht. — Der König von Preußen hat aus ſeinem Schleſien jährlich 8 Millionen Thaler Einkünfte. — Unter Öſterreichiſch-Schleſien verſteht man denjenigen Theil, welcher im hubertsburger Frieden 1763 dem Hauſe Öſterreich verblieb. Er grenzt an Preußiſch-Schleſien, Galizien, Ungarn und Mähren; ſeine Beſtandtheile ſind ſchon oben genannt. Das ganze iſt ſeit 1784 in den troppauer und teſchener Kreis eingetheilt, und zu Mähren geſchlagen, und enthält 86 QM. (nach Liechtenſtern 129), 24 Städte, 4 Marktflecken, 646 Dörfer und 347,864 Einw. Das Land iſt ſehr gebirgig, denn im Oſten ſind die Karpathen und im Weſten das mähriſche Gebirge, eine Abzweigung der Sudeten; das Clima iſt jedoch gemäßigt, nur im Oſten rauh und kalt. Der größere ſüdliche Theil des teſchner Kreiſes iſt wegen ſeines ſteinigen Bodens wenig fruchtbar, mehr jedoch im troppauer Kreiſe, wo auch der Garten- und Obſtbau blühender iſt. Überhaupt hat ſich der Feldbau ſeit 30 Jahren merklich verbeſſert, und die Einwohner laſſen ſich durch mühſamere Bearbeitung und beſſere Düngung es thätigſt angelegen ſein, den Ertrag ihrer Ackerfelder zu erhöhen. Außer dem Getreide-, Obſt- und Gartenbau treibt man auch ſtarken Flachsbau, und hat anſehnliche, meiſtens Nadelwaldungen. Die Rindvieh- und Pferdezucht könnte bedeutender ſein, das Schlachtvieh zieht man aus Ungarn und Galizien. Die Schafzucht und Bienenzucht ſind nicht unwichtig. Es werden Eiſen- und Steinkohlenbergwerke bearbeitet. Die Einwohner ſind theils deutſcher, theils ſlaviſcher Abkunft und zeichnen ſich durch Gewerbfleiß aus, indem ſie beſonders wichtige Tuch- und Wollenzeugfabriken unterhalten und viel Leinwand verfertigen. Der Handel mit Landes- und Fabrik-Erzeugniſſen, ſo wie der Commiſſions- und Tranſitohandel gewähren dem Lande viele Vortheile. Die herrſchende Religion iſt die catholiſche, aber die Proteſtanten haben auch öffentliche Religionsübung. Die politiſchen Angelegenheiten des Landes beſorgt das Gubernium zu Brünn in Mähren. Gymnaſien findet man zu Troppau, Teſchen und Weißwaſſer. — In ältern Zeiten wurde dieſes Land von den Lygiern und Quaden bewohnt, welche im 6ten Jahrh. durch die Slaven verdrängt wurden, wodurch Schleſien an Polen kam. Der Name Schleſien entſtand aus dem slavoniſchen Worte

Zle, womit die Polen den Begriff des Worts Quade (böſe) bezeichneten. Unter polniſcher Herrſchaft wurden auch polniſche Sprache und Sitten, welche noch in mehreren Gegenden Schleſiens fortbeſtehen, und die chriſtliche Religion eingeführt. Zur Befeſtigung der letztern ward 966 zu Schmoger ein Bisthum errichtet, welches endlich nach Breslau verlegt wurde. Als der polniſche Regent Boleslaus III. ſeine Länder 1138 unter ſeine Söhne theilte, bekam der älteſte, Wladislav oder Uladislaus, außer andern Landſchaften auch Schleſien, und den vornehmſten Antheil an der Regierung. Er wurde aber von ſeinen Brüdern, denen er ihren Antheil nehmen wollte, aus Polen verjagt, und ſein Bruder Boleslaus III., der ſich ſeiner Länder bemächtigt hatte, trat mit Zuſtimmung ſeiner Brüder Wladislavs II. Söhnen, nämlich dem Boleslav, mit dem Zunamen der Hohe oder Altus, Miecislav und Conrad Schleſien 1163 ab. Dieſe drei Brüder, welche ſich in das Land theilten, wurden die Stammväter der ſchleſiſchen Herzoge aus dem piaſtiſchen Geſchlechte. Die zahlreichen Nachkommen dieſer drei Herzoge theilten ſich wieder in ihre väterlichen Landesantheile, und daher entſtanden die vielen kleinen Fürſtenthümer, aus denen Schleſien beſteht; doch gab es, beſonders in Oberſchleſien, auch noch Fürſten Ottokariſch-Böhmiſchen Stammes, von einem natürlichen Sohne Königs Ottokar (ſt. 1278), namentlich die Herzoge zu Troppau, Jägerndorf und Ratibor. Johann, König von Böhmen, ſuchte das durch dieſe Theilungen, durch die Uneinigkeit ſeiner Regenten und durch andere Urſachen geſchwächte Schleſien unter ſeinen Scepter zu bringen, und von 1327 an trugen auch wirklich alle ſchleſiſche Herzoge (zwei ausgenommen) ihm ihre Länder, mit Vorbehalt der anſehnlichſten fürſtlichen Hoheitsrechte, zu Lehn auf. Sein Sohn und Nachfolger, Kaiſer Carl IV., erhielt durch ſeine Gemahlin, Anna, das Erbfolgerecht in den beiden noch übrigen Fürſtenthümern Jauer und Schweidnitz, und verleibte 1355 ganz Schleſien der Krone Böhmen ein. Die Könige von Polen leiſteten 1335 und 1338, nachher wieder 1356 und 1372 auf Schleſien Verzicht. Unter der böhmiſchen Herrſchaft breiteten ſich hier Huſſens, Luthers, Calvins und Schwenkfelds Lehren aus und die Anhänger derſelben erhielten zum Theil Freiheit zur Ausübung ihres Gottesdienſtes. Das Ober- und Fürſtenrecht (supremum tribunal principum atque ordinum), welches König Wladislav 1498 den Herzogen und Ständen ertheilte, verband die Herzogthümer zwar näher mit einander, allein der letztern Macht ward immer mehr geſchwächt, ſo wie die Gewalt der Oberherren zunahm, und die piaſtiſchen Herzoge ausſtarben, deren Lande theils der Krone Böhmen unmittelbar unterworfen, theils andern Fürſten, aber mit weit größern Einſchränkungen, zu Lehn gegeben wurden. Mit den polniſchen Regenten verſchwanden auch größtentheils polniſche Sitten und Gebräuche; alles ward auf deutſchen Fuß geſtellt, und Handel und Gewerbe, Künſte und Wiſſenſchaften fingen an aufzublühen. Noch höher aber würde ſchon in frühern Zeiten der Flor des Landes geſtiegen ſein, wenn nicht die Proteſtanten während der öſterreichiſchen Herrſchaft ſo ſehr gedrückt worden wären. Schleſien ward zwar, ſeit ſeiner Vereinigung mit Böhmen, zu Deutſchland gerechnet, hat aber nie in unmittelbarer Verbindung mit dem deutſchen Reiche geſtanden, und iſt nie, wie die übrigen deutſchen Staaten, ein Reichslehn geweſen. Beſonders haben die Könige von Preußen dieſes Land als ein völlig freies und unabhängiges Beſitzthum angeſehen, und ſich daher auch ſouveräne und

oberſte Herzoge von Schleſien genannt. Über die neuere Geſchichte Schleſiens ſ. d. Art. Friedr. Wilh. (d. große Kurf.), Friedrich II., Friedr. Wilh. II., Preußen, Deutſches Reich und Thereſia (Maria). N. P.

Schleswig, däniſches Herzogthum, welches den ſüdlichen Theil von Jütland ausmacht, und gegen Mitternacht an Nord-Jütland, gegen Mittag an das Herzogthum Holſtein (von dem es durch die Eider und den kieler Canal getrennt wird), gegen Abend an das deutſche Meer, und gegen Morgen an den kleinen Belt grenzt. Es enthält 162 □M. Das Land iſt ganz eben und flach. Auf der Weſtküſte liegen niedrige und fette Marſchländer, die durch Dämme ſorgfältig gegen das Eindringen der Meereswellen geſchützt werden müſſen, beſonders gegen die Spring- oder Sturmfluten, die oft bis 13 Fuß hoch ſteigen. Durch die Mitte des Landes zieht ſich eine ſandige Heide mit Torfmooren abwechſelnd hin. Die Oſtküſte iſt nicht ſo niedrig als die Weſtküſte, aber auch nicht minder fruchtbar und ergiebig. Berge ſind gar nicht vorhanden, ſondern blos Hügel und Anhöhen. Das Clima iſt im Ganzen gemäßigt und geſund, nur an der Weſtküſte feuchter und weniger geſund. Das Land iſt reich an Getreide, von welchem jährlich an 150,000 Tonnen ausgeführt werden; an Rindvieh, womit nicht blos gleichfalls ein großer Handel getrieben wird, ſondern welches auch Butter und Käſe zur Ausfuhr liefert; an Pferden, von denen jährlich über 3000 Stück nach dem Auslande hin verkauft werden. Auch wird mit Fiſchen ein bedeutender Handel getrieben. Aber an Bau- und Brennholz iſt Mangel. In dieſem Lande ſind 13 Städte, 11 Flecken und 1500 Dörfer, in denen ſich die geſammte Menſchenzahl auf 288,000 Einwohner beläuft, die ſich zur Lutheriſchen Kirche bekennen, theils vom deutſchen, theils vom frieſiſchen Volksſtamme ſind, und meiſtens plattdeutſch reden; doch hört man auch ſchon hie und da däniſch. Sie ernähren ſich hauptſächlich von Ackerbau, Viehzucht und Fiſcherei. Fabriken ſind nur in den größeren Städten und von geringer Bedeutung, am beträchtlichſten die Spitzen- und Wollenſtrumpffabriken. — Das Herzogthum Schleswig war von jeher ein wirklicher Beſtandtheil Dänemarks, und die Behauptung, daß es ein deutſches Reichslehn geweſen ſei, iſt durchaus nicht hiſtoriſch erwieſen. Dagegen aber hat das Land faſt immer den nachgebornen däniſchen Prinzen als Apanage gedient, und verſchiedentlich zu Familienſtreitigkeiten, inſonderheit über die Frage, ob der Beſitz deſſelben erblich oder perſönlich ſei, Anlaß gegeben. Erſt ſeit 1720 iſt Dänemark im unbeſtrittenen Beſitze Schleswigs, doch ſind die Anſprüche des Hauſes Holſtein erſt durch den Vertrag von 1773 völlig ausgeglichen und getilgt worden. Übrigens ſteht das Land noch in gewiſſer Verbindung mit Holſtein, wird mit demſelben durch einen gemeinſchaftlichen königlichen Statthalter nach gleichen Geſetzen regiert, und die Streitigkeiten der Unterthanen beider Lande werden nach einerlei Rechten beurtheilt und geſchlichtet. Die Hauptſtadt dieſes Herzogthums heißt gleichfalls Schleswig. Sie liegt an der Schley, beſteht aus der Altſtadt, dem Lollfuß und dem Friedrichsberg, und hat 1200 Häuſer mit ungefähr 6800 Einw., ohne das Militär. Die Häuſer ſind meiſt gut gebaut; das Rathhaus zeichnet ſich aus. Auch iſt der Dom ſehenswerth. Es befinden ſich hier mehrere milde Stiftungen, unter denen das graue Kloſter, das Waiſenhaus und Arbeitshaus die vorzüglichſten ſind; desgleichen eine Taubſtummenanſtalt. Auf dem Holm, zu dem man über eine Schiffbrücke kommt, iſt das

Johanniskloſter, worin eine Priorin und neun Stiftsfräulein wohnen. Von Fabriken befinden ſich hier eine Fayence=, eine Segeltuch=, eine Strumpf= und eine Battiſtfabrik und eine Zuckerſiederei. Die Schifffahrt iſt, da die verſandete Schleymündung durch einen Canal fahrbar gemacht worden, ziemlich lebhaft. Nahe bei der Stadt liegt das Schloß Gottorp, auf einer Inſel des Meerbuſens Schley, vormals die Reſidenz der Herzoge von Schleswig=Holſtein, jetzt der Sitz des königl. Statthalters und der höchſten Behörden von Schleswig und Holſtein.

Schleuſe nennt man einen Bau (von Holz, Erde oder Steinen), der beſtimmt iſt, das Waſſer eines Sees, Fluſſes u. ſ. w. aufzuhalten und zu erhöhen, um es zu beliebiger Zeit fließen laſſen zu können. So hat man Schleuſen, wodurch das Waſſer von Flüſſen gehemmt und geſammelt wird, um es in größerer Fülle zum Betriebe der Mühlräder laufen zu laſſen; andere Schleuſen wieder dienen dazu, das Seewaſſer von dem niedrig gelegenen Lande zurückzuhalten, und das letztere, wenn es nöthig iſt, unter Waſſer zu ſetzen, wie z. B. die Schleuſen in Flandern u. ſ. w. Wenn zwei ſchiffbare Ströme, von denen der eine höher als der andere liegt, zur Beförderung der Schifffahrt durch einen Canal in Verbindung mit einander gebracht ſind, und ein Theil des höher liegenden Stromwaſſers in den niedrigern geleitet worden, oder wenn die Schifffahrt auf einem Strome durch eingebaute Mühlwehre unterbrochen wird, und letztere durch Canäle umgangen werden: ſo legt man darin Schleuſen an, mittelſt deren man an einem Punct das Waſſer des niedrigern Stroms dem höhern gleich bringen kann. — Dieſes Gebäude nun beſteht in einer, von allen Seiten wohl verwahrten Kammer, die ſo weit iſt, daß ein Schiff gemächlich hindurchkommen kann, und ſo lang, daß zwei, auch wohl drei Schiffe auf einmal darin liegen können. Bei der Einfahrt ſowohl, als der Ausfahrt, oder oberhalb und unterhalb des Canals, iſt die Kammer mit Pforten oder Thorflügeln — bei kleinern Schleuſen nur mit Stäben — verſehen. Will nun ein Schiff ſtromab, oder aus dem höhern Strom in den niedrigern fahren, ſo werden die obern Thorflügel geöffnet, und die untern zugelaſſen, das Waſſer in der Kammer wird nun durch das zuſtrömende anwachſen und ſich ſo weit erhöhen, bis es ſich mit dem höhern Stromſpiegel in der Ebene befindet, wo dann das Schiff bequem hineinfahren kann. Nachher werden die obern Thorflügel geſchloſſen und die untern geöffnet, worauf das Waſſer aus der Schleuſe abfließt, und bis auf den unterhalb befindlichen Stromſpiegel fällt. Weil nun das Schiff zugleich mitgeſunken, und hierdurch auf den öfters mehrere Ellen tiefer liegenden Strom gebracht worden iſt, ſo kann es dann ohne Hinderniß die Fahrt weiter fortſetzen. Will im Gegentheil ein Schiff ſtromauf fahren, ſo läuft es in die Kammer der Schleuſe ein; die untern Thorflügel werden geſchloſſen, die obern aber geöffnet. Das zuſtrömende Waſſer ſteigt dann in der Kammer ſo lange, bis es die Höhe des höher liegenden Waſſerſpiegels erreicht hat; das Schiff wird zugleich mit gehoben, und kann ebenfalls den Canal weiter ſtromauf bis in den Hauptſtrom fahren.

Schloſſer (Joh. Georg) wurde 1739 in Frankfurt am Main geboren, ſtudirte anfangs zu Gießen und nachher zu Altorf die Rechtswiſſenſchaften und erhielt an letzterm Orte die Doctorwürde. Darauf ging er in die Dienſte des Herzogs Friedrich von Würtemberg nach Mömpelgard, von da nach Carlsruhe, wo er Hofrath, Amtmann zu Emmendingen, auch Geheimer=Hofrath wurde, kam

als ſolcher 1787 nach Carlsruhe zurück, und wurde dort 1790 wirklicher Geheimer-Rath und Director des Hofgerichts. 1794 forderte er aus Redlichkeit und Gerechtigkeitsliebe ſeinen Abſchied, weil ein Geſetz, welches er zu Gunſten armer Bürger gemacht hatte, nicht gelten ſollte. Wegen des Revolutionskrieges begab er ſich 1796 nach Eutin. 1798 wählte ihn ſeine Vaterſtadt Frankfurt zu ihrem Syndicus, wo er ſich aufs neue als einen vielfach thätigen und nützlichen Geſchäftsmann zeigte, aber ſchon 1799 im 61ſten Jahre ſeines Alters ſtarb. Schloſſer war ein feuriger Denker und Wahrheitsforſcher, der für Gott, Recht und Tugend eifrig ſchrieb und handelte. Er ſammelte die wohlthätigen Wahrheiten aus dem Gebiete der Politik, Geſchichte, Moral und praktiſchen Philoſophie überhaupt und ſpendete ſie mit einer glänzenden Beredſamkeit aus. Man mußte ſeine Talente bewundern, ſein wohlwollendes Herz lieben, ſeine weltbürgerliche Geſinnung, ſeine Freimüthigkeit und den edeln männlichen Ton ſeines Vortrags ehren, wenn man ihn gleich nicht von einem gewiſſen Hange zur Paradoxie freiſprechen kann. Vor eigentlichem Myſticismus bewahrte ihn ſein heller Verſtand, ſo nahe ihn auch ſeine Anſichten über die Grundſätze des Glaubens und Wiſſens und der Umgang mit ſeinen Freunden Matthias Claudius, F. H. Jacobi und dem Grafen Friedrich Leopold von Stolberg dazu führten. Da er gewohnt war, alles auf praktiſche Wirkſamkeit, auf das Thun, zurückzuführen, und da ſein phantaſiereiches Philoſophiren nicht für trockene, abgezogene Grübeleien gemacht war; ſo gereichte ihm Kants kritiſche Philoſophie mit ihren tiefſinnigen Unterſuchungen zum Ärgerniß, und er ſchrieb mit einer Leidenſchaftlichkeit dagegen, die ihn als Kenner verdächtig machte, und des praktiſchen Weiſen nicht würdig war. Sein Seuthes, oder der Monarch, und ſeine Schriften über die preußiſche Geſetzgebung, ſo wie über andere Gegenſtände des Staats- und bürgerlichen Rechts, zeugen von hellem Kopfe und warmem Eifer für Wahrheit und Recht. Er liebte und ſtudirte die Alten fleißig, und hat den Longin vom Erhabenen und mehreres aus dem Äſchylus, Plato, Ariſtoteles, Thucydides u. ſ. w. überſetzt. Auch hier waren es vorzüglich praktiſche Beziehungen auf Moral oder Politik, die er aufſuchte und hervorhob. Außer ſeinen zahlreichen übrigen Schriften hat man eine Sammlung kleinerer Aufſätze und Überſetzungen, die unter dem Titel: J. G. Schloſſers kleine Schriften, 6 Theile, 8. Baſel 1780—1787 herausgekommen ſind. Seine Überſetzung des Longin vom Erhabenen erſchien mit einem Anhange und mit Bemerkungen zuerſt zu Leipzig 1781, 8.

Schlözer (Aug. Ludw. von), einer unſerer gründlichſten und umfaſſendſten Geſchichtsforſcher, war 1737 zu Jagſtadt an der Jaxt im Hohenlohe-Kirchbergiſchen geboren, wo ſein Vater Prediger war. Er verlor dieſen früh, ward bei Verwandten erzogen und ging, mit guten Vorkenntniſſen in der lateiniſchen, griechiſchen, hebräiſchen, chaldäiſchen, ſyriſchen und franzöſiſchen Sprache ausgerüſtet, 1751 nach Wittenberg, um dort nach dem Willen ſeiner Verwandten Theologie zu ſtudiren. Hier ergriff ihn der Wunſch, den er faſt ſein ganzes Leben hindurch feurig verfolgt und dennoch nicht erreicht hat, den Orient zu bereiſen, und veranlaßte ihn zum eifrigen und gründlichen Studium der orientaliſchen Sprachen. Nachdem er zu Wittenberg über eine Abhandlung de vita Dei 1754 öffentlich disputirt hatte, ging er nach Göttingen, wo zwei Jahre hindurch gleichfalls Theologie, vorzüglich bibliſche Philologie, ſein Hauptſtudium blieb. Ein

vortheilhaft ſcheinender Vorſchlag führte ihn als Hauslehrer nach Schweden, wo er viertehalb Jahre theils zu Stockholm, theils zu Upſala verlebte, und 1758 ſeinen Verſuch einer Handelsgeſchichte in ſchwediſcher Sprache herausgab. Aber ſtets ſeinen Reiſeplan im Auge behaltend, kehrte er 1759 nach Göttingen zurück. Neben den orientaliſchen Sprachen, beſonders der arabiſchen, in der er bald ſelbſt Unterricht ertheilen konnte, legte er ſich mit allem Eifer, vorzüglich unter der Anweiſung des bekannten Geburtshelfers Röderer, deſſen Tochter nachher ſeine Gattin ward, auf die Medicin, die er für nothwendig zum Gelingen ſeines Plans hielt, und ſchon wollte er darin promoviren, ſchon hatte er einige hundert Ducaten Reiſegeld erſpart, als ein Antrag aus Rußland ſeinen ganzen Lebensplan ſtörte. Der berühmte ruſſiſche Reichshiſtoriograph Müller ließ ihm den Vorſchlag machen, als Hauslehrer und literariſcher Gehülfe in ſeine Dienſte zu treten, mit der Ausſicht auf eine künftige Anſtellung bei der petersburger Akademie. Schlözer, in der Hoffnung, ſeinen Reiſeplan dadurch zu fördern, nahm den Antrag an und begab ſich 1761 nach Petersburg. Die Abenteuer ſeiner Reiſe und ſeines dortigen Aufenthalts hat er ſelbſt ſehr anziehend in dem erſten Bruchſtück ſeiner Selbſtbiographie beſchrieben. Sein erſtes Geſchäft in Rußland war die Erlernung der Sprache, mit deren Hülfe er ſodann an das Studium der altruſſiſchen Jahrbücher ging. Allein eben dadurch reizte er Müllers Eiferſucht, der überdies weder für ſeinen Reiſeplan, noch für ſeine Anſtellung großen Eifer zeigte. Schlözer, der ſeine Ausſichten ſo unangenehm geſtört ſah, fuhr indeß fort, die mittlere ruſſiſche Geſchichte aus den Chroniken und ſonſtigen Nationalſchriftſtellern zu bearbeiten, ward 1762 Adjunct bei der Akademie und Lehrer an der Raſumowskyſchen Erziehungsanſtalt und trennte ſich von Müller, der jetzt ſein entſchiedener Gegner ward. — In dieſer Lage war ihm 1764 die Ernennung als Profeſſor zu Göttingen, wenn gleich für jetzt noch ohne Gehalt, die er auf Michaelis Betrieb erhielt, ſehr willkommen. Allein Müller wirkte ihm entgegen, und brachte es dahin, daß der Senat förmlich befahl, Schlözers Abreiſe aus dem Reiche aufzuhalten und ihm ſeine hiſtoriſchen Sammlungen abzufordern. Das letztere geſchah zwar nicht, indeſſen mußte er doch bleiben. Nach manchen Verhandlungen bewilligte ihm endlich die Regierung 1765 ſeine früher gemachten Forderungen und ernannte ihn zum Profeſſor bei der Akademie mit 860 Rubel Gehalt, wobei alte ruſſiſche Geſchichte ihm zur Hauptbeſchäftigung angewieſen ward. Auch bekam er dreimonatlichen Urlaub zu einer Reiſe nach Deutſchland, die er ſogleich antrat. Nach ſeiner Rückkehr blieb er noch zwei Jahre in Petersburg, dann kehrte er 1767 aufs neue mit Urlaub nach Göttingen zurück, wo er zum ordentlichen Profeſſor der Politik ernannt wurde. — Mit dieſer Anſtellung beginnt eigentlich ſeine glänzende gemeinnützige Thätigkeit, die ſich raſtlos über einen weiten Wirkungskreis verbreitete. Als die vorzüglichſte Ausbeute ſeiner hiſtoriſchen Forſchungen verdienen ſeine allgemeine nordiſche Geſchichte (zuerſt im J. 1772) und ſein Neſtor (1802 — 1809) genannt zu werden. Mit nicht minderm Eifer bearbeitete er die Statiſtik. Wiewohl er darin nur zu große Vorliebe für das Tabellenweſen zeigte, ſo gebührt ihm doch der Ruhm, zuerſt ihren Begriff und Umfang genauer beſtimmt und eine vollſtändige Theorie derſelben entworfen zu haben. Nächſtdem verdankte ihm die Univerſalgeſchichte neues Licht und Leben; dies beweiſen ſein Weltgeſchichte im Auszuge und Zuſammenhange (1792), ſo wie eine Vor-

bereitung zur Weltgeſchichte für Kinder. Noch nicht zufrieden mit dieſen Leiſtungen, umfaßte ſein Streben die geſammte Staatswiſſenſchaft, die er nach ihren verſchiedenen Haupttheilen in kurzen Abriſſen auszuarbeiten ſich vornahm; leider erſchienen davon nur zwei Hefte. Einen beſondern Einfluß auf Deutſchland erhielt er zu ſeiner Zeit als politiſcher Schriftſteller durch ſeinen Briefwechſel (1776 — 82) und ſeine Staatsanzeigen (1782 — 93), deren Hauptzweck war, ohne Furcht und Scheu Mißbräuche und Mängel zu rügen. Als akademiſcher Lehrer hat er ſich ebenfalls bleibende Verdienſte erworben. Er hielt mit großem Beifall und vor einem zahlreichen Auditorium, hauptſächlich über allgemeine Weltgeſchichte und Statiſtik, über europäiſche Staatengeſchichte, allgemeines Staatsrecht, Politik und nordiſche Geſchichte Vorträge; auch las er ein Reiſe- und ein Zeitungscollegium. Nachdem er ſich mit ſeinem 70ſten Jahre von allen Geſchäften zurückgezogen hatte, verlebte er die letzten fünf Jahre nicht ohne tiefen Kummer über die traurige Lage, in der er ſein Vaterland ſehen mußte, und ſtarb 1809 als Geheimer-Juſtizrath und Mitglied mehrerer gelehrten Geſellſchaften, auch ſeit 1804 vom Kaiſer Alexander geadelt und mit dem Wladimirorden vierter Claſſe beſchenkt. — Auch ſeine Tochter, Dorothea, verehel. Rodde zu Lübeck, verdient eine rühmliche Erwähnung. Sie wußte die gründlichen Kenntniſſe eines Gelehrten mit aller Liebenswürdigkeit ihres Geſchlechts zu vereinen, bearbeitete, um ihrem Vater Freude zu machen, z. B. die ruſſiſche Münzgeſchichte in den trockenſten Reductionen und Münzberechnungen, erhielt 1787 die Doctorwürde und trat mit ihrer Verheirathung anſpruchlos in den reinen Kreis der weiblichen Wirkſamkeit zurück. Eine ausführlichere Biographie beider ſteht in den Zeitgenoſſen, Heft XIV.

Schluß, ſ. Syllogismus.

Schlüſſel, Muſik- oder Notenſchlüſſel. — Weil man ſich in der neuern Muſik eines größern Umfangs der Töne bedient als in der alten, und weil dieſer Umfang der bei uns gebräuchlichen Töne nicht mit einem Linienſyſteme von fünf Linien vorgeſtellt werden konnte, ohne die Noten bis zur Verwirrung des Auges mit Nebenlinien zu überhäufen; ſo hat man in der Tonſchrift ein Mittel erfunden, auf nicht mehr als fünf Linien den Umfang der Töne jeder Stimme und jedes Inſtruments mit Bequemlichkeit darſtellen zu können. Dieſes beſteht in der Verſchiedenheit der Schlüſſel, vermittelſt welcher man den auf dem Linienſyſteme dargeſtellten Noten die Bezeichnung einer höhern oder tiefern Region verſchaffen kann. — Man bedient ſich drei verſchiedener Arten dieſer Schlüſſel, nämlich erſtens des F-Schlüſſels, wodurch nur die tiefere Hälfte der Töne unſeres Tonſyſtems dargeſtellt wird, und den man daher auch den Baßſchlüſſel oder das Baßzeichen nennt. Seine Form iſt 𝄢 und er zeigt an, daß auf der Linie, auf welche er geſetzt wird, das kleine f ſteht, und daß von dieſer Stelle die Stellen der übrigen Töne gezählt werden müſſen. Er kommt jetzt nur noch auf der zweiten Linie von oben vor. Der zweite, oder G-Schlüſſel, dient für die höhere Hälfte der Töne, und heißt auch Violinſchlüſſel. Seine Form iſt 𝄞 Er zeigt an, daß auf der Linie, wo er ſteht, das eingeſtrichene g iſt, und kommt jetzt nur auf der zweiten Linie von unten vor. Der dritte Schlüſſel iſt

der C-Schlüſſel: 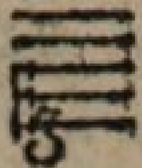 Er zeigt an, daß auf der Linie, auf welcher er ſteht, das eingeſtrichene C iſt. Man braucht ihn jetzt hauptſächlich in der Tonſchrift für die Discant-, Alt- und Tenorſtimme. Für den Discant ſetzt man ihn auf die unterſte Linie und nennt ihn dann Discantſchlüſſel; für den Alt wird er auf die mittlere Linie geſetzt, und heißt Altſchlüſſel, und für den Tenor auf die zweite von oben und heißt Tenorſchlüſſel. Beim Discant bezeichnet daher eine Note auf der erſten, beim Alt eine auf der dritten, und beim Tenor eine auf der vierten Linie daſſelbe eingeſtrichene C.

Schlußfall, ſ. Cadenz.

Schlußſatz, ſ. Finale

Schmacke, ein mittleres Kauffahrteiſchiff. Es iſt unten platt und vorn und hinten ſehr voll gebaut, und hat an den Seiten Schwerter (d. i. ſtark mit Eiſen beſchlagene Planken, faſt in Geſtalt einer Schuhſohle, die am Schiffe ungefähr wie die Floßfedern am Fiſche angebracht ſind, um deſſen zu vieles Abtreiben und auf die Seite legen zu verhindern). Der erſte Maſt iſt ein Gabelmaſt (der einen nach hinten zu laufenden Stock [Gabelbaum] hat, an welchem das Segel befeſtigt iſt); der Beſanmaſt (hintere) iſt viel kleiner und ſteht ganz hinten auf dem Heck. Die Schmacke hat außer der Cajütte noch auf dem Verdeck einen zur Küche u. ſ. w. dienenden Roof. Das Takelwerk hat mit dem der Kufen und Galioten Ähnlichkeit. In Holland, auf der Elbe und auf der Weſer ſind ſie vorzüglich gebräuchlich.

Schmähſchrift, ſ. Pasquill. Einige unterſcheiden Schmähſchrift und Pasquill, und nennen Schmähſchrift eine von ihrem ungenannten Verfaſſer verbreitete Schrift, welche die Anſchuldigung eines Verbrechens, Pasquill hingegen eine ſolche Schrift, welche Beleidigungen jeder andern Art enthält. Campe definirt Schmähſchrift vielleicht am richtigſten mit einer Schrift, worin jemand ehrenrühriger Dinge mit Unwahrheit und Bosheit beſchuldigt wird.

Schmalkaldiſcher Bund heißt die Vereinigung, welche im März 1531 von neun proteſtantiſchen Fürſten und Grafen und 11 Reichsſtädten zur gemeinſchaftlichen Vertheidigung ihres Glaubens und ihrer politiſchen Selbſtſtändigkeit gegen Kaiſer Carl V. und die catholiſchen Stände, zu Schmalkalden im Hennebergſchen, vorläufig auf 6 Jahre, geſchloſſen und auf den Conventen zu Frankfurt, im Julius und December deſſelben Jahres, mit der Beſtimmung beſtätigt wurde, daß der Kurfürſt von Sachſen und der Landgraf Philipp von Heſſen die gemeinſchaftlichen Angelegenheiten als Häupter des Bundes leiten ſollten. Er wurde, da der ſeichte nürnberger Religionsfriede (ſ. Religionsfriede) ſeine Erhaltung nicht unnütz machen konnte, auf einem Convent zu Schmalkalden 1535 durch den Zutritt neuer Glieder, durch die Verlängerung auf 10 Jahr und durch den Beſchluß, ein ſtehendes Bundesheer von 12,000 Mann zu unterhalten, ſehr verſtärkt und erhielt auf dem Convent 1537 ein neues Band der Vereinigung durch die von Luther abgefaßten Verwahrungsartikel, welche von den zu Schmalkalden anweſenden Theologen unterſchrieben wurden, und unter dem Namen der ſchmalkaldiſchen Artikel bekannt ſind. Ihre erſte Beſtimmung, auf dem vom Papſte angekündigten Concilio in Mantua zur Darſtellung des evangeliſchen Glaubens zu dienen, konnten ſie zwar nicht erreichen, da

dieſes Concilium nicht zu Stande kam, doch ſind ſie als völlig übereinſtimmend mit der augsburgiſchen Confeſſion unter die ſymboliſchen Bücher der evangeliſch Lutheriſchen Kirche aufgenommen worden, und durch ihren derben Ton in Beſtreitung der papiſtiſchen Lehren und Mißbräuche ein Beweis der Erbitterung und rückſichtsloſen Heftigkeit, von welcher Luther und ſeine Partei damals beſeelt war. Seit dieſer Zeit nahm der ſchmalkaldiſche Bund immer mehr eine feindliche Stellung gegen die Catholiſchen an. Die volle Hälfte der Kräfte Deutſchlands war damals auf ſeiner Seite; ganz Sachſen, da das Meißniſche nach Georgs Tode an den gut Lutheriſchen Herzog Heinrich von Freiberg fiel, Heſſen, Würtemberg, Lüneburg, Dänemark, Pommern, Brandenburg, die anhaltiſchen und mansfeldiſchen Lande in Vereinigung mit den oberdeutſchen, ſchwäbiſchen, fränkiſchen, rheiniſchen, weſtfäliſchen und niederſächſiſchen Städten, die faſt alle dem Bunde zugethan waren, boten eine Macht dar, gegen die ſich weder die 1538 geſchloßne heilige Ligue der catholiſchen Fürſten, noch der durch die Türken und wiederholte Kriege mit Frankreich beſchäftigte Kaiſer ſtark genug fühlte. Daher blieb der kühne Schritt, den der Kurfürſt Johann Friedrich von Sachſen und der Landgraf Philipp 1542 auf einem Feldzuge zu Gunſten der Städte Goslar und Braunſchweig, durch Vertreibung Herzog Heinrichs d. j. von Braunſchweig (welcher das eifrigſte Mitglied der Ligue war), und durch völlige Beſitznahme ſeiner Lande wagten, vor der Hand ungeſtraft, der König wendete jedes Mittel der Liſt an, die Proteſtanten durch Unterhandlungen friedlich hinzuhalten und dieſe würden gerade jetzt durch einen offenen, gemeinſamen Angriff des Kaiſers alles erlangt haben, was ſie wünſchten, wenn nicht die Uneinigkeit unter ihnen ſelbſt, die Verlegenheit Philipps, wegen ſeiner Doppelehe, und Johann Friedrichs grillenhafter Eigenſinn ihre Thatkraft gelähmt hätte. Sie ſahen der Unentſchloſſenheit und Demüthigung des ihnen geneigten Herzogs von Cleve und dem geringen Erfolge der Reformation des von ihnen verlaßnen Kurfürſten von Cöln unthätig zu; ſie lehnten aus fürſtlichem Stolz den Beitritt tapferer und vielgeltender Reichsritter zu ihrem Bunde ab; ſie ſetzten auf die wiederholt angebotene und wieder hinausgeſchobene Unterſtützung des Königs von Frankreich, der freilich weit entfernt, den Proteſtantismus beſchützen zu wollen, ihren Bund nur als Gegengewicht gegen den Kaiſer zu brauchen gedachte, bald zu viel, bald zu wenig Vertrauen und verwilligten dem römiſchen Könige die Türkenhülfe zu einer Zeit, wo dieſer ſelbſt ihr ärgſter Feind zu werden drohte. Indeß war ihre Macht, als der Krieg endlich im Julius 1546 von dem Heere der oberländiſchen Städte unter Schärtlin und von den beiden Bundeshäuptern in Schwaben begonnen wurde, groß genug, um den wenig gerüſteten Kaiſer in Verlegenheit zu ſetzen. Schärtlin rückte glücklich an der Donau vor, um dem aus Italien heranrückenden kaiſerlichen Heere den Paß zu verſperren. Doch die traurige Eiferſucht des Kurfürſten Johann Friedrich und des Landgrafen Philipp lähmte auch dieſen großen Feldherrn. Dazu kam, daß nach der den 20ſten Jul. gegen beide Bundeshäupter erlaßnen kaiſerlichen Achtserklärung Moritz von Sachſen die Kurlande als Vollſtrecker der Acht in Beſitz nahm, wodurch der Kurfürſt zum Rückzuge genöthigt wurde. Nun eroberte zwar Johann Friedrich ſein Kurfürſtenthum noch im Herbſte 1546 wieder, allein während des Winters rückte Carl V. nebſt ſeinem Bruder Ferdinand mit einem ſchlagfertigen Heere, das ihm ſchon ſämmtliche oberdeutſche

Bundesglieder unterworfen hatte, durch Franken vor, bald ſtanden Johann Friedrich und Philipp in der Nähe der Gefahr allein und von den übrigen Bundesgliedern verlaſſen, und die unglückliche Niederlage bei Mühlberg, den 24ſten April 1547, brachte ſie beide in des Kaiſers Gewalt. Dieſer traurige Erfolg, an dem Verrätherei und Schwäche gleichen Antheil haben mochten, beendigte den ſchmalkaldiſchen Krieg und löſte den ohnehin zerſtreuten Bund völlig auf. Der Zweck des Bundes aber, die Sicherſtellung der Religionsfreiheit, für welche die Proteſtanten gekämpft hatten, wurde durch den kühnen Streich des Kurfürſten Moritz erreicht, der 1552 den paſſauer Vertrag zur Folge hatte. Vergl. den Artikel **Moritz von Sachſen**. E.

Schmalte, oder **Smalte**, iſt eine blaue Farbe, die in verſchiedenen Künſten häufig gebraucht wird. Man erhält ſie aus calcinirtem Kobalt und Sand, die zuſammengeſchmelzt *) ein blaues Glas geben, welches wiederum zu einem feinen Pulver zermahlen wird. Man färbt damit Kryſtall- und Schmelzgläſer, bemalt damit das ächte Porzellan, die Fayence und Töpferwaaren. Auch bedienen ſich die Maler derſelben zu Paſtell-, Waſſer-, Wachs- und Ölfarben. Da man zum Behufe der Porzellanmalerei eines reinern Kobaltoxydes bedarf, als die Schmalte gewöhnlich enthält; ſo kann man einen Theil Schmalte mit drei Theilen Kali ſchmelzen und das Kieſelöl in Waſſer auflöſen, worin das Kobaltoxyd zu Boden fällt. Der erſte Gebrauch des Zaffer zu Färbung des Glaſes fällt in die letzte Hälfte des 15ten Jahrh. Die geringſte Sorte gebrauchen die Wäſcherinnen als Zuſatz zur gewöhnlichen Stärke, um dadurch die Weiße der Wäſche zu erhöhen. Anſtalten, wo Schmalte verfertigt wird, heißen **Blaufarbenwerke** (ſ. d. Art.).

Schmalz (D. Theod. Ant. Heinr.), königl. preuß. Geh. Rath und Prof. der Rechte auf der berliner Univerſität, iſt geb. zu Hannover 1759, ſtudirte zu Göttingen und Rinteln, erlangte hier 1786 die juriſtiſche Doctorwürde und 1787 eine außerordentliche Profeſſur. 1789 erhielt er einen Ruf nach Königsberg. Als Schriftſteller war er 1783 durch ſeine Denkwürdigkeiten des Grafen Wilhelm zu Schaumburg-Lippe aufgetreten. Später zeigte er ſich im ganzen Gebiete der Staatswiſſenſchaften, der Staatswirthſchaft und der Rechtslehre als ein geiſt- und kenntnißreicher und ſehr fruchtbarer Schriftſteller. Das Verzeichniß aller ſeiner Schriften iſt im Meuſel nachzuleſen. — Im J. 1815 erregte er durch eine kleine politiſche Schrift unter dem Titel: „Berichtigung einer Stelle in der Venturiniſchen Chronik,“ in der preußiſchen Monarchie, wie überhaupt in Deutſchland, eine große Bewegung, da es ſchien, als ob Schmalz die Begeiſterung des deutſchen Volks in den J. 1812 bis 1815 herabſetzen wolle, von der Fortdauer geheimer und gefährlicher Vereine die Rede war und allerhand Same der Zwietracht ausgeſäet ſchien. Niebuhr, Schleiermacher, Koppe, Ludwig Wieland, Fr. Förſter, Fr. Rühs, Krug, L. Lüders, und viele andere traten gegen ihn auf, und es wurde dieſer Streit mit einer ſolchen Erbitterung geführt, daß Se. Majeſtät der König von Preußen endlich befahl, es ſolle darüber weder für noch gegen weiter etwas gedruckt werden. In dieſem Cabinetsſchreiben Sr. Maj. wurden zugleich die Verdienſte des von ihm früher beſtätigt geweſe-

*) Dieſe Miſchung wird vor der Schmelzung Zaffer, auch Zaffera oder Saffera genannt.

nen Tugendbundes in den Tagen und Jahren der Gefahr des Vaterlandes anerkannt. — In neuerer Zeit iſt Herr Geh. Rath Schmalz als Verfaſſer einer kleinen Schrift über Ständeverſammlungen (Berlin bei Rücker) genannt worden, die ebenfalls mancherlei Gegenſchriften und Kritiken veranlaßt hat.

Schmauß (Joh. Jac.), einer der berühmteſten deutſchen Staatsrechtslehrer, wurde zu Landau im Elſaß 1690 geb., ſtudirte zu Strasburg und Halle, hielt daſelbſt Vorleſungen und wurde 1721 von dem Markgrafen zu Baden-Durlach zum Hofrath, und 1728 zum Cammerrath ernannt. 1734 ging er als Profeſſor des Natur- und Völkerrechts nach Göttingen, 1743 als Profeſſor des Staatsrechts nach Halle, und 1744 wieder nach Göttingen zurück, wo er 1757 ſtarb. Er las zu Göttingen mit dem größten Beifall über Geſchichte und Staatsrecht, und war überhaupt ein geiſtreicher Kenner und Bearbeiter dieſer Wiſſenſchaften, beſonders der neuern Geſchichte. Er war ſcharfſinnig und freimüthig, und eröffnete manche neue Anſichten. Aber ſein Charakter hatte viele Flecken. Er war ein Tyrann in ſeinem Hauſe und von rohen, anſtößigen Sitten. Unter Schmaußens Schriften ſind zu merken: Corpus Juris publici sacri Romani Imperii academicum. Lips. 1745, vol. II. 8., mit Anmerkungen von Schumann, Ebendaſelbſt 1774, 8.; Corpus Juris gentium academicum, vol. II. Lips. 1730, 8.; Einleitung zu der Staatswiſſenſchaft, 2 Theile, Leipzig 1742. Durch ſein neues Syſtem des Rechts der Natur (Göttingen 1753) erregte er Aufmerkſamkeit, da er einige neue Anſichten darin aufſtellte. Sein neueſter Staat von Portugal (zwei Theile, Halle 1714, 8.) verdient gleichsfalls, als eine ſehr gute Geſchichte dieſes Staats voll vortrefflich kritiſcher Bemerkungen, Achtung.

Schmelzen iſt der Übergang eines feſten Körpers in den tropfbaren Zuſtand. Dieſer Übergang wird durch Wärme oder Hitze bewirkt. Nur der Wärmeſtoff ſcheint den Zuſtand der Flüſſigkeit bewirken zu können, indem er ſich vermöge einer chemiſchen Verwandtſchaft mit den Theilen eines feſten Körpers verbindet, und den Zuſammenhang derſelben, welcher den Zuſtand der Feſtigkeit ausmacht, aufhebt. Nach angeſtellten Verſuchen wollte Blei in Waſſerſtoffgas nicht ſchmelzen, dagegen es augenblicklich ſchmolz, als man atmoſphäriſche Luft hinzuließ; darf man dieſen Verſuchen trauen, ſo beweiſen ſie, daß zum Schmelzen noch etwas anderes als Wärmeſtoff erforderlich iſt. Nicht alle Körper ſind ſchmelzbar. Einige verändern ihren Zuſtand in den höchſten Wärmegraden nicht, andere verflüchtigen ſich endlich, ohne zu ſchmelzen, mit oder ohne Zurücklaſſung eines Rückſtandes, den man Kohle nennt. Die wirklich ſchmelzbaren Körper erfordern, um in Fluß zu kommen, einen ſehr verſchiedenen Wärmegrad. Iſt dieſer noch nicht erreicht, ſo dehnen ſie ſich zwar ihrem Umfange nach aus, allein ſie bleiben immer noch mehr oder weniger feſt. Wird er überſchritten, ſo reißt die ausdehnende Kraft die geſchmolzenen Theile in Dampfgeſtalt mit ſich fort. Man pflegt nach den Graden, welche ſie zum Schmelzen erfordern, leichtflüſſige und ſtrengflüſſige Körper zu unterſcheiden, wiewohl die Eintheilung, die auf einem relativen Grunde beruht, viel Willkürliches und Unbeſtimmtes hat; denn ſo leichtflüſſig auch Blei, und ſo ſchwerflüſſig auch Eiſen dagegen iſt, ſo iſt doch jenes gegen Butter ſchwerflüſſig, und dieſes gegen Platina noch leichtflüſſig. In vielen Fällen wird die Strengflüſſigkeit durch Verbindung mit andern Materien vermin-

dert. Kupfer mit Zink vermiſcht fließt leichter als für ſich; reine Thonerde fließt in der ſtärkſten Hitze nicht, wohl aber in Verbindung mit dem Kalk. Verſchiedene Stoffe ſind bei dem gewöhnlichen Wärmegrad flüſſig, als Waſſer, Milch, Wein, ätheriſche Öle, Queckſilber. Letzteres iſt unter allen bekannten Stoffen bekanntlich derjenige, welcher zu ſeiner Flüſſigkeit des geringſten Wärmegrades bedarf. Die Art und Weiſe, wie der Zuſtand der Flüſſigkeit eintritt, ſo wie die Nebenumſtände, ſind auch bei verſchiedenen Körpern verſchieden. Einige zerfließen nach und nach, wie das Eis, andere erweichen immer mehr und mehr, und kommen endlich in Fluß, wie Butter, Wachs, Eiſen, noch andere zerfließen plötzlich, ohne vorher weicher geworden zu ſein, wie Blei und Zinn; einige verändern dabei die Farbe, andere nicht.

Schmelzmalerei, ſ. Email.

Schmergel iſt eine Steinart, die zum Granatgeſchlechte gehört und ehemals bei Schneeberg in Sachſen in verhärtetem Talke (Agalmatholit) vorkam. Er iſt blauſchwarz und ſehr hart, weshalb er zum Steinſchneiden und Poliren ſehr geſucht wird. Ihm ähnlich iſt der Folith vom Cap de Gades in Spanien. Sonſt werden auch Granaten, Pyrenäit, Eiſenkieſel für Schmergel zum Steinſchneiden verkauft.

Schmerz nennt man jede hervorſtechende widrige Erregung des Gefühls. Eigentlich gilt dies nur von körperlichen Gefühlen, uneigentlich bezieht man aber das Wort auch auf unangenehme innere Empfindungen. Unter dem Gefühle iſt aber hier nicht der beſondere Sinn, den wir auch Gefühl nennen, zu verſtehen, ſondern das allgemeine Gefühl, welches wir, inſofern es den ganzen, innern ſowohl als äußern, Organismus umfaßt, phyſiologiſch Gemeingefühl nennen. (S. d. Art. Gemeingefühl.) Dieſes, auf welches unſer Selbſtgefühl in körperlichem Betracht ſich gründet, wird durch das, den ganzen Körper durchdringende Nervenſyſtem der Reproduction vermittelt. Durch daſſelbe erhält die Seele das Gefühl ihres Körpers, als ihres eigenen. Das Gefühl, als Sinn des Getaſtes, ſelbſt entwickelt ſich erſt vollkommen in den Fingerſpitzen, und einigermaßen auch in den Fußzehenſpitzen. Die Sinne aber ſind nicht der Sitz des Schmerzes; ſie werden nur von gewiſſen Gegenſtänden angenehm oder unangenehm angegriffen, allein ohne Gefühl von Schmerz. Ein unangenehmer Geſchmack z. B. iſt noch kein Schmerz, eben ſo wenig als ein widriger Geruch, das Anhören einer ſchlechten Muſik u. ſ. f. Allein das Sinnesorgan ſelbſt, als Theil des Organismus, gehört dem Ganzen an, und iſt inſofern auch mit Nerven des Gemeingefühls verſehen, folglich auch durch dieſes ſelbſt des Schmerzes fähig, aber nicht als Sinnorgan, ſondern überhaupt als Theil des Organismus. Das Gemeingefühl wird im geſunden Zuſtande gar nicht erregt, ſondern die Geſundheit des Organismus offenbart ſich der Seele alsdann, wenn dieſe ihre Aufmerkſamkeit auf ihren eigenen Körper richtet, eben durch dieſe genußreiche Stille als Wohlbefinden, wie das ruhige Meer durch den Waſſerſpiegel ſeine Klarheit durchſchauen läßt. Das reproductive Nervenſyſtem des Organismus, welches die Ausbildung und Erhaltung deſſelben beherrſcht, enthält, als der irdiſche Leib, die lebendige Idee des Organismus, und das Ziel ſeiner Thätigkeit iſt erreicht, wenn dieſer, ſowohl im Ganzen als in den einzelnen Theilen harmoniſch beſteht. Geht dieſe harmoniſche Thätigkeit des Nervenſyſtems ohne Störung fort, ſo geht auch das Leben der Idee in

ſich klar und ungetrübt fort. Es iſt folglich kein Grund vorhanden, daß es eine andere Hemmung erfahren ſollte, da das Ziel ſeiner Thätigkeit in ihm ſelbſt liegt, und es ganz eins mit dem ihm angehörigen Organ iſt, indem ja dieſes ſelbſt nichts anders als die leiblich geoffenbarte, dem Nerven inwohnende Idee iſt. Folglich kann das Gemeingefühl kein Object haben; weil dieſes (wie bei den Sinnen) etwas ihm Entgegengeſetztes, ihm Fremdes ſein müßte, was aber das den Nerven umgebende Organ nicht ſein kann, da es mit ihm eins iſt. Dieſe Klarheit des Selbſtgefühls iſt daher ein nothwendiger Begleiter der Geſundheit, und das eigentliche behagliche Gefühl des Wohlbefindens. — Jede geſetzwidrige Hemmung der Thätigkeit des Nerven und ſeines Organs veranlaßt nun eine Trübung dieſes Selbſtgefühls, offenbart ſich als Übelbefinden, und wenn die Einwirkung heftig iſt, als Schmerz. Jede Krankheit äußert ſich daher durch unangenehme Gefühle, ſo wie jeder Theil des Organismus, welchen man hervorſtechend fühlt, krank iſt. Der körperliche Schmerz entſteht demnach von einer heftigen und beſchränkenden Einwirkung auf die Nerven des Gemeingefühls. Eine ſolche Einwirkung kann theils von außen herkommen, von mechaniſchen Urſachen, von Verletzung des Zuſammenhangs durch Stich, Schnitt, heftigen Stoß oder Druck, von chemiſcher Einwirkung zerſtörender Subſtanzen, z. B. ätzender Mittel, oder von organiſch einwirkenden, die Thätigkeit eines Theils in ſeiner Ordnung ſtörenden Dingen; theils aber kann der Schmerz von innen ſelbſt erzeugt werden durch widrige Aufregung des Gemeingefühls mittelſt geſetzwidriger Erhebung eines Organs in dem Körper vor dem andern, wodurch die Harmonie aufgehoben worden, und ein Theil des Nerven in ſeiner Thätigkeit eine Störung und Hemmung erfahren muß. So z. B. erregt jede Entzündung im Innern um ſo mehr Schmerz, je reichlicher der entzündete Theil mit Nerven verſehen iſt, daher iſt auch jedes Fieber mit ſchmerzhaften Empfindungen in allen Gliedern verbunden, und je größer dies Schmerzgefühl iſt, auf deſto wichtigere Störungen der Geſundheit iſt zu ſchließen. — Der körperliche Schmerz kann in ſeinen Folgen nachtheilig, aber auch wohlthätig ſein. Das erſtere iſt er durch ſeine niederſchlagende Einwirkung auf das Gemüth, durch die Verhinderung des Schlafes bei Kranken, wenn er anhaltend und heftig iſt, durch die Störung der Verrichtungen des übrigen Theils des Nervenſyſtems, welche zuweilen durch ſtarken und anhaltenden Schmerz ſo heftig werden können, daß blos hiervon der Tod erfolgt. Wohlthätige Folgen kann der Schmerz haben, indem er die Seele aufmerkſamer auf das Leiden ihres Körpers macht, als es ohne ihn geſchehen würde, und daher den Menſchen antreibt, ſich um Hülfe zu bemühen. Aber auch als mächtiges Ableitungsmittel wirkt der Schmerz oft heilſam auf die verirrte Aufmerkſamkeit der Seele, wenn das Bewußtſein ſelbſt ſchlummert oder unterdrückt iſt. Auch dürfen wir nicht überſehen, daß der Schmerz ſelbſt ein Zeichen wiederkehrender Geſundheit iſt, wenn er nämlich nicht empfunden wurde, da doch die Urſachen davon ſtatt fanden, z. B. bei Lähmung des Nerven, bei gänzlicher Unthätigkeit deſſelben, in Verhärtungen und manchen kalten Geſchwülſten. Endlich müſſen wir auch noch in Anſchlag bringen, daß der Schmerz als Zaum und Gebiß für das Übermaß in ſinnlichen Genüſſen, und als moraliſches Zuchtmittel bei manchen wohlthätig wirkt, deren harte Haut ſchon ſtarke Schläge verlangt, wenn das moraliſche Selbſtgefühl erwachen ſoll. Jeder zu hoch getriebene Genuß wird

zum Schmerz, weil er als ſtörendes Object für das Gemeingefühl wirkt, und alſo Schmerz erregt, ſo wie das Aufhören eines jeden Schmerzes ſchon an ſich als Luſt empfunden wird, weil die Störung in den Nervenverrichtungen des Gemeingefühls aufhört, und das Selbſtgefühl wieder zur vorigen Klarheit und Ruhe zurückkehrt. H.

Schmerzſtillende Mittel, ſ. Anodyna. Hier nur noch Einiges über deren Gebrauch. Die unmittelbaren ſchmerzſtillenden Mittel benehmen durch ihre betäubende Grundlage den Nerven des Gemeingefühls die Empfänglichkeit für den Gegenſtand des Schmerzes, und verhindern demnach die Seele an der Wahrnehmung deſſelben. Ihr Gebrauch kann nur da ſtatt finden, wo die Urſache des Schmerzes nicht gehoben, oder nicht ſo ſchnell entfernt werden kann, als es die Heftigkeit deſſelben erfordert; ferner da, wo der Eindruck des Schmerzes ſelbſt nachtheiliger wirkt, als ſeine Urſachen, indem er z. B. durch Störung des Schlafes die günſtige Entſcheidung einer Krankheit verhindert. Sie dürfen aber nicht angewendet werden, wo man die Urſache des Schmerzes kennt und entfernen kann, ſondern hier muß der Arzt ſolche Mittel anwenden, welche die Urſachen des Schmerzes, z. B. Blutanhäufung, Entzündung, Verletzung von einem fremden Körper u. a. m. entfernen.

Schmettau (von). Aus dieſem gräflichen Hauſe ſind folgende denkwürdige Männer zu nennen: Samuel, Reichsgraf von Schmettau, königl. preuß. Generalfeldmarſchall, Grand Maitre d'Artillerie, Ritter des ſchwarzen Adlerordens, erſter Curator der königl. Akademie der Wiſſenſchaften zu Berlin, geb. 1684. Er focht zuerſt in einem fürſtl. anſpachiſchen Regiment, welches in holländiſchen Dienſten ſtand, unter Prinz Eugen und Marlborough bei Hochſtädt 1704; 1714 trat er in polniſche Dienſte, wo er bei den dortigen ſogenannten Conföderationsunruhen dem Könige Auguſt wichtige Dienſte leiſtete, der ihn auch nach der Schlacht bei Kowalewe zum Oberſten der Artillerie ernannte. Nach der Schlacht bei Belgrad 1717 trat er in öſterreichiſche Dienſte, und wurde, nachdem die Türken beruhigt waren, gegen die Spanier nach Sicilien geſchickt, wo er als Generalfeldwachtmeiſter in der Schlacht bei Villafranca rühmlichſt focht, worauf ihm der Oberbefehl bei der Belagerung von Meſſina anvertraut wurde (1720). 1731 ging er auf kaiſerlichen Befehl nach Genua, um die dortigen Aufrührer zu beruhigen. Auch dies gelang ihm, und nun zog er 1733 als Generalfeldmarſchall-Lieutenant unter dem Oberbefehl des Herzogs von Braunſchweig-Bevern gegen die eindringenden Franzoſen nach dem Rhein. 1737 zog er wiederum gegen die Türken mit gleichem Waffenruhme, wie früher. Von der Beſchuldigung, als habe er einigen Antheil an der nicht rühmlichen Übergabe und Schleifung Belgrads gehabt, iſt er völlig freigeſprochen. 1741 ward er Feldmarſchall. Beim Ausbruche des Kriegs zwiſchen Öſterreich und Preußen berief ihn Friedrich II., als preußiſchen Vaſallen, zurück; er folgte gern, da in Wien ſeine Neider ihm viel Verdruß machten. Da er nicht wünſchte, gegen Öſterreich zu fechten, ſo brauchte ihn Friedrich mehr als Geſandten, zuerſt nach München, dann an Kaiſer Carl VII. und an den König von Frankreich. Er ſtarb zu Berlin 1751, im 68ſten Jahre. Er hat in 28 Schlachten und bei 32 Belagerungen mitgefochten. — Carl Chriſtoph, Reichsgraf von Schmettau, königl. preuß. Generallieutenant, Ritter des ſchwarzen Adlerordens, geb. 1696, war ein Bruder des erſtgenannten, auch zuerſt in öſterreichiſchen, dann während des 7jährigen

Kriegs in preußiſchen Dienſten, in der Kriegsgeſchichte genannt wegen ſeiner tapfern Vertheidigung Dresdens 1759.

Schmetterlinge oder Zweifalter ſind geflügelte Inſecten (ſ. d. Art.), welche die dritte Ordnung dieſer Claſſe von Thieren einnehmen; ſie charakteriſiren ſich durch vier beſtaubte Flügel und eine ſpiralförmige Zunge. Der Staub ihrer Flügel beſteht aus einer Menge kleiner Schuppen; ihre Nahrung im Safte der Blumen, obgleich auch mehrere nichts zu genießen ſcheinen. Um ihre Art fortzupflanzen, und ihre vollſtändige Ausbildung zu erhalten, durchlaufen ſie mehrere unvollkommene Zuſtände. Das Weibchen legt Eier, aus welchen Larven (Raupen) mit nicht weniger als 8, aber nicht mehr als 16 Füßen kriechen, die ſehr gefräßig ſind, ſich einigemale häuten, und in den Zuſtand der Puppen übergehen, wo ſie mehrere Zeit ohne Nahrung faſt leblos verweilen, und unterdeſſen ſich zum vollkommnen Inſect, das mit Geſchlechtsunterſchied verſehen iſt, entwickeln. Während des Puppenzuſtandes erzeugt ſich in ihnen rothes Blut, was zur vollkommenen Ausbildung des Schmetterlings nothwendig und ſtets im Überfluſſe vorhanden iſt. Das nicht verbrauchte entläßt der ausgekrochene Zweifalter tropfenweis, wo es denn oft für Blutregen gehalten wird. Man findet Zweifalter, die des Tages umherſchwärmen, und beim Sitzen ihre Flügel in die Höhe halten, ſie werden Tagevögel (Papilio) genannt; andere haben einen dickern und rauhern Körper, ein Theil davon ſchwärmt in der Dämmerung; ſie heißen Dämmerungsvögel (Sphinx); ein anderer, die Nachtvögel (Phalaena) ſind in der Nacht am geſchäftigſten. Die Raupen der Tagevögel haben alle 16 Füße; ſie verpuppen ſich ohne Geſpinnſt; ihre Puppen ſind gewöhnlich goldfarbig (Chryſaliden), hängen ſich an dem Hintertheile auf, und kommen in drei Wochen aus. Zu dieſen Vögeln gehören diejenigen Weißlinge, deren Raupen unſern Obſt- und Küchengewächſen oft großen Schaden zufügen. Die Dämmerungsvögel haben Raupen, die mit dem Oberleibe gewöhnlich aufrecht ſitzen (daher der Name Sphinx) und ſich unter der Erde ohne Geſpinnſt verpuppen. Die Vögel ſelbſt ſchwirren beim Fliegen, weshalb ſie Schwärmer heißen, fliegen ſehr ſchnell, und legen beim Stillſitzen die Flügel dicht an den Leib. Die Wolfsmilchraupe, Lindenraupe, die des Todtenkopfes, ſind die bekannteſten dieſes Geſchlechts. Das Geſchlecht der Nachtvögel iſt an Arten weit zahlreicher, als die beiden vorigen, und ihre Raupen ſind weit ſchädlicher. Beide, Vögel und Raupen, ſind des Nachts ſehr munter, dieſe verkriechen ſich oft am Tage in die Erde, und gehen erſt des Nachts auf Nahrung aus. Sie verpuppen ſich alle, die Federmotte ausgenommen, in ſeidenartiges Geſpinnſt. Von mehreren Arten, vorzüglich von der Seidenraupe (Phal. bombyx mory) ſammelt man dieſes Geſpinnſt und verarbeitet es als Seide (ſ. d. Art.). Außerdem gibt die Raupe des Atlasvogels, der 8 Zoll breit iſt, in China wilde Seide, die ſpinnewebenartig in die Citronenbäume geſponnen iſt, und da geſammelt wird. Auch liefert die Phal. noctua serici in Japan eine ſehr leichte Seide, ſo daß zehn lange Frauenkleider, die davon gewebt ſind, nur ein Pfund wiegen. Zu den ſchädlichen Raupen dieſer Vögel zählt man die Stammraupe, die Ringelraupe, die Fichtenraupe, die Proceſſionsraupe u. a. F.

Schmidt (Michael Ignaz), einer der verdienſtvollſten Geſchichtſchreiber Deutſchlands, wurde 1736 zu Arnſtein, einer Stadt im vormaligen Hochſtift Würzburg, geboren. Den erſten Unterricht

erhielt er in ſeiner Vaterſtadt, und nach dem 1749 erfolgten Tode ſeines Vaters auf dem Gymnaſium zu Würzburg. Er wählte den Stand eines Weltgeiſtlichen, und trat deshalb in das biſchöfliche Seminarium, wo er, außer der Theologie, ſich beſonders mit Geſchichte, und nächſtdem mit dem Studium der Philoſophie und der franzöſiſchen Sprache beſchäftigte. Nach 5jährigem Aufenthalt in dem Seminarium ward er Licentiat der Theologie und Prieſter, und als Caplan zu Haßfurt angeſtellt; bald darauf kam er nach Bamberg als Hauslehrer zu dem Großhofmeiſter von Rothenhan, einem Manne von vielen Kenntniſſen und hohem Geiſte. Schmidt lernte hier die beſten Schriftſteller aller Nationen kennen, und bildete ſich durch den Umgang mit mehreren angeſehenen und geiſtvollen Männern. Im 7jährigen Kriege begab ſich Rothenhan nach Schwaben auf ſeine Güter nahe bei Stuttgart, und nahm ſeinen bisherigen Hauslehrer mit dahin, dem er eine geiſtliche Pfründe ertheilte. Schmidts Aufenthalt in der Nähe jener Reſidenz, wo Pracht und Luxus damals den höchſten Gipfel erreicht hatten, gab ſeinem Geiſte einen hohen Schwung und eine freiere unbefangenere Anſicht des Lebens. 1771 ward er zum Bibliothekar der Univerſität in Würzburg ernannt. Bald darauf ward er auch Mitglied der vom Fürſtbiſchofe zur Reform des Erziehungsweſens angeordneten Schulcommiſſion, darauf Beiſitzer der theologiſchen Facultät, und Lehrer der deutſchen Reichsgeſchichte. 1774 erhielt er eine anſehnliche Präbende und die Würde eines geiſtlichen Raths mit Sitz und Stimme in der geiſtlichen Regierung. Nun war er ernſtlich auf die Verbeſſerung des Schul- und Erziehungsweſens bedacht, wobei er von ſeinem Landesherrn möglichſt unterſtützt wurde. Schon 1769 hatte er indeſſen durch ſeine ſchätzbare Schrift: Über die Methode zu katechiſiren (Methodus tradendi prima elementa religionis, sive catechizandi etc. Bambergae et Wirzeburgi 1769, 8.), auf die Reformation vorbereitet. Zur nämlichen Zeit ſtiftete der Fürſtbiſchof mit Schmidts Zuziehung und Beihülfe ein Seminarium für Landſchullehrer; eins der erſten in Deutſchland, das ſelbſt bei den Proteſtanten großen Beifall fand. 1772 erſchien ſeine Geſchichte des Selbſtgefühls (Frankfurt und Leipzig, der eigentliche Verlagsort war aber Würzburg); ein Werk, welches dem philoſophiſchen Beobachtungsgeiſte ſeines Verfaſſers viel Ehre machte. Auf die Empfehlung Carls von Dalberg (nachmaligen Großherzogs von Frankfurt) ward er zum Mitgliede der Akademie der Wiſſenſchaften in Erfurt erwählt. 1778 begann er die Herausgabe ſeiner Geſchichte der Deutſchen, welcher er ſein ganzes übriges Leben widmete. Dieſem Werke verdankte er ſeinen Ruf zum Cuſtos der kaiſerlichen Bibliothek, welchen er aber ablehnen mußte. Indeſſen reiſte er doch nach Wien, um die dortigen Archive zur Fortſetzung ſeiner Geſchichte zu benutzen. Hier ließ die Kaiſerin ihm ihren Antrag, in ihre Dienſte zu treten, wiederholen: und da er denſelben, ohne weiter auf den Fürſtbiſchof zu achten, annahm, ſo ward er als wirklicher kaiſerl. Hofrath und Director des Haus- und Staatsarchivs angeſtellt. Der Kaiſer Joſeph kannte Schmidts Werth, und benutzte ſeine Talente auch dadurch, daß er ihn zum Mitgliede des neu organiſirten Cenſurcollegiums und zum Lehrer in der Geſchichte für ſeinen Neffen und künftigen Thronfolger, den jetzigen Kaiſer Franz von Öſterreich, ernannte. Nachdem er 14 Jahre in Wien gelebt hatte, ſtarb er 1794 im 58ſten Jahre ſeines Alters. — Er war der erſte, welcher eine Geſchichte der deutſchen Nation ſchrieb, denn ſeine Vorgänger bearbeiteten nur

deutſche Kaiſer-, Reichs- und reichsſtändiſche Geſchichte. Seine Hauptabſicht war, zu zeigen, wie Deutſchland ſeine gegenwärtigen Sitten, Aufklärung, Geſetze, Künſte und Wiſſenſchaften, hauptſächlich aber ſeine Staats- und Kirchenverfaſſung erhalten habe; kurz, wie es das geworden ſei, was es wirklich iſt. Und ſo war die Bildungsgeſchichte der Nation ſein vornehmſter Gegenſtand. So weit er dieſen durch ſeinen Tod unterbrochenen Entwurf ausführte, geſchah es mit Wahl, Ordnung, Geſchmack und philoſophiſchem Scharfſinn. Indeſſen iſt er bei der Erzählung der großen Kirchenverbeſſerung des 16ten Jahrh. nicht immer treu und unparteiiſch. Auch iſt ſeine Schreibart und Sprache nicht durchaus muſterhaft. Seine Geſchichte kam heraus unter nachſtehenden Titeln: M. J. Schmidts Geſchichte der Deutſchen. 1ſter bis 5ter Theil (auch unter dem Titel: Ältere Geſchichte der Deutſchen. 1ſter bis 5ter Theil), Ulm 1785 bis 1787. 6ter bis 11ter Theil (auch unter dem Titel: Neuere Geſchichte der Deutſchen; 1ſter bis 6ter Band). Ebendaſ. 1788 bis 1793, gr. 8. Mich. Ign. Schmidts Geſchichte der Deutſchen, aus den hinterlaſſenen Papieren des Verfaſſers fortgeſetzt von Joſeph Milbiller. 12ter bis 22ſter Theil (auch unter dem Titel: Neuere Geſchichte der Deutſchen, 7ter bis 17ter Bd.) Ebendaſ. 1797 bis 1808, gr. 8. Auch zu Wien: Ältere Geſchichte, 8 Bde., 1783 bis 1793, und Neuere Geſchichte, 17 Bde., 1785 bis 1808, gr. 8. — Der Vollſtändigkeit halber führen wir hier noch an: Joſeph Milbillers Geſchichte des deutſchen Reichs unter Kaiſer Franz II.

Schminke iſt das bekannte Mittel, wodurch man die Flecke und ſchlechte Farbe der Haut zu verbeſſern und ihr ein jugendliches, friſches Anſehen zu geben ſucht, und deſſen Gebrauch ſchon in den älteſten Zeiten, bei den Griechen und Römern, ja ſelbſt bei den Hebräern gewöhnlich war. Sie wurde aus ſehr verſchiedenen, bisweilen im hohen Grade nachtheiligen und gefährlichen Stoffen bereitet. — Die weiße Schminke wird meiſtens aus Kreide (von Briançon) und Wismuthoxyd bereitet. Aber die Kreide verſtopft die Hautporen und hindert die Ausdünſtung; das Wismuthoxyd wird ſchwarz, wenn es mit geſchwefeltem Waſſerſtoffgas in Berührung kommt. Da nun dieſes häufig in der Luft vorhanden iſt, ſo bekommen die Frauen, welche ſich dieſer Schminke bedienen, gewöhnlich einen ſehr häßlichen Teint. Darum bereitet man die weiße Schminke auch blos aus Kreide, zu der ein wenig sperma ceti hinzugeſetzt wird. — Zur Bereitung der rothen Schminke bedient man ſich theils (vorzüglich auf dem Theater) des Zinnobers, der manchmal Speichelfluß und andere Zufälle erregt; theils bereitet man ſie aus Saffran; theils wird Carmin vermittelſt ein wenig Schleim im Weineſſig ſchwebend erhalten (vinaigre de rouge); oder es wird ein wollenes Läppchen (crépon) ſo mit der Farbe getränkt, daß es, angefeuchtet, die Haut färbt, die damit gerieben wird. — Folgende Vorſchrift möchte zu den unſchädlichſten gehören: Man ſtoße 5 Pfund gut gereinigte ſüße Mandeln, 1 Loth lignum santali rubri und eben ſo viel Gewürznelken klein; dieſe Miſchung thue man in ein Geſchirr von Fayence, gieße 4 Loth guten weißen Wein und eben ſo viel Roſenwaſſer darauf, rühre es täglich um, und nach einer Woche drücke man den Saft vermittelſt einer Preſſe aus. Dieſer rothe Saft kann dann gleich gebraucht werden, oder es wird ein wollenes Läppchen damit gefärbt. — Im Allgemeinen aber muß man urtheilen, daß eine jede Schminke der Haut

und ihrer Verrichtung nachtheilig iſt. Die erſtere wird rauh, trocken, ſchmutzig; die letztre wird geſtört.

Schmutzer (Jacob, oder, mit vollem Namen, Jacob Matthäus), der berühmteſte aus einer nicht unberühmten Künſtlerfamilie, Sohn von Andreas Schmutzer, geb. 1733 zu Wien, wurde ſchon im 7ten Jahre zur Waiſe. Ein reicher Verwandter, Fleiſcher ſeines Handwerks, nahm ſich des ſehr armen Knaben an; er mußte die zur Schlachtbank beſtimmten Hammel auf einer Wieſe nahe bei der Kunſtakademie hüten. Aber einem angeerbten Drange folgend, übergab Schmutzer ſeine Herde einem mitweidenden Knaben, und beſuchte die Zeichenſäle, wo ſein Fleiß Aufmunterung, aber ſeine übelriechenden Kleider Anſtoß fanden. Da trat Matthäus Donner ein, gab Mittel, daß er auf der wiener Akademie fortſtudiren konnte. Seine Fortſchritte erwarben ihm bald Gönner, deren entſcheidender Einfluß ihn der Kupferſtecherkunſt beſtimmte, obgleich ſeine Verſuche im Malen, um des Brots willen, wenigſtens Phantaſie, wenn auch im übrigen ein rohes Talent verriethen. Nach mancherlei Übungen außerhalb ſeiner Sphäre, durch die Noth veranlaßt, erlangte er durch Wohlwollende und eine Heirath (1753) ſo viel, daß er ſich der Kupferſtecherkunſt ausſchließlich widmen konnte und namentlich war es der Gen. Baron von Kettler, der ihn beinahe zwang, bei ſeinen Arbeiten dem Ätzwaſſer und der Nadel zu entſagen und nur das Grabeiſen zu gebrauchen. Er hat in dieſer ſchwierigen Art vortreffliches geleiſtet. Sein Talent hatte ihm die Gunſt des Fürſten Kaunitz erworben, der ihm die Möglichkeit verſchaffte, in einer ſorgenfreien, geſicherten Lage 1762 eine Reiſe nach Paris zu machen. Unter Wille that er ſich bald hervor. Er war der Beſte in dem Kreiſe, der ſich um Wille gebildet hatte. Ein Bild des Fürſten Kaunitz, le gouté flamand nach Terbourg, der Geſchirrflicker nach Kraus, und die Savoyardin, welche ihren Sohn die Leier ſpielen lehrt, nach Greuze, erwarben ihm in Paris Beifall und Auszeichnung. 1766 kehrte er nach Wien zurück, ward Hofkupferſtecher, bald darauf Director der neuen Akademie für Zeichnung und Kupferſtechkunſt. 1771 Oberdirector aller erbländiſchen Normalzeichenſchulen. Der Einfluß auf Hebung der inländiſchen Induſtrie durch gefällige Muſter muß dankbar erwähnt werden. Bei der nachmaligen Veränderung in der innern Einrichtung behielt er aber ſtets die oberſte Leitung der Kupferſtecherſchule bei. Unter der Menge ſeiner vortrefflichen Blätter zeichnen ſich vor allen ſeine Arbeiten nach Rubens aus, deſſen Eigenthümlichkeiten ihm am beſten zuzuſagen ſchienen. Wenige möchten ſo berufen geweſen ſein, ſich an dieſen ſchwierigen Meiſter zu wagen. Gerade dieſe ſich hervorhebende Anordnung, die Mannichfaltigkeit der kühnſten Stellungen und die kräftigen Gegenſätze von Licht und Schatten wußte Schmutzer mit überraſchender Geſchicklichkeit wiederzugeben. Sein Mucius Scävola 1775 und ſein heil. Ambroſius, der dem Theodoſius den Zugang zur Kirche verwehrt (nach Gemälden der fürſtl. Kaunitziſchen und der Gallerie des Belvedere), die Geburt der Venus 1790 und Neptun und Thetis 1792 (aus der gräfl. Schönbornſchen Sammlung) ſind hiervon die vollgültigſten Beweiſe. Doch eben ſo bewundernswerth hat er ſich in zwei großen Blättern gezeigt, einer Jagd von Luchſen auf Steinböcke (nach Ruthart) aus der Gallerie Lichtenſtein 1804, und in einem andern, wo Adler Schlangen und einen Wolf erlegt haben (nach Sneyder, Beſitz des Hrn. von Birkenſtock). Der Grabſtichel iſt hier mit unglaublicher Meiſterſchaft geführt und das Metalliſche, welches man in

andern Blättern bemerkt, ſehr glücklich vermieden. Auch mehrere Bildniſſe der Kaiſerin Maria Thereſia, des Fürſten Kaunitz, namentlich das en medaillon nach einem Bronzerelief von Hagenauer u. a. m. werden ſehr geſchätzt und gehören zu den Prachtſtücken jeder Sammlung. Das Verdienſtliche ſeiner Schule erkennt man in den Arbeiten von Kohl, John u. ſ. w. wieder. Schmutzer ſtarb, wie Bartſch verſichert, 1806, ob ihn gleich Meuſel im Künſtlerlexikon von 1809 noch als lebend aufführt.

Schnecken, ſ. Schalthiere.

Schnee, ein Erzeugniß gefrorner Waſſerdünſte. Die durchſichtigen elaſtiſchen Waſſerdünſte werden in der obern Luft durch die Kälte zu Nebel oder Wolken, d. h. zu kleinen Dunſtbläschen, welcher Zuſtand ihrer gänzlichen Niederſchlagung als Waſſer vorangeht. Haben dieſe Bläschen durch die Kälte allen Wärmeſtoff verloren, ſo ſchießen ſie unter gewiſſen Umſtänden in kleine Eisnadeln an, welche ſich ſo lange in der Luft ſchwebend erhalten, bis die Wolke, zu der ſie gehörten, ihre Elektricität verloren hat. Nun fallen ſie herab, und ſetzen ſich, wenn ſie unterwegs einander nahe kommen, meiſt unter Winkeln von 60, aber auch von 30 und 120 Graden an. Nach Beſchaffenheit der Atmoſphäre und des Windes verbinden ſich bald mehr, bald weniger Eisnädelchen mit einander zu einem Ganzen, welches wir Flocke nennen, und welches bei näherer Unterſuchung eine ſehr regelmäßige Bildung zeigt. Eine ſolche Schneeflocke beſteht aus lauter ſechseckigen Sternchen von verſchiedener Größe und — die ſechseckige Figur ausgenommen — von unbeſchreiblich mannichfaltiger Bildung und Zuſammenſetzung. Je kälter die Luft iſt, deſto kleiner ſind die Flocken, ja bei ſehr ſtrenger Kälte fallen die einfachen Nadeln ſelbſt herab; gegen die Pole hin iſt der Schnee dem Staube ähnlich. Dagegen ſind die Schneeflocken um ſo größer, je gelinder das Wetter iſt. Wegen ſeiner großen Lockerheit fällt der Schnee ſehr langſam herab, ſenkt ſich auch, wenn er einige Zeit gelegen hat, und gibt im Verhältniß des Raums, welchen er füllt, nur wenig Waſſer. Er iſt, wie das Waſſer und Eis, der Verdünſtung unterworfen, beſonders ſobald heftige, wenn gleich kalte, Winde wehen. Die Polargegenden ſind das rechte Vaterland des Schnees. Um die Pole ſelbſt ſchneit es faſt unaufhörlich, ſelbſt im Sommer, und die Schneemaſſen ſammeln ſich dort zu ungeheuern Höhen an. Ungefähr 140 bis 150 Meilen dieſſeits des Nordpols ſchneit es, wenigſtens in manchen Gegenden, in den Monaten Julius und Auguſt nicht. Je mehr man ſich der Linie zuwendet, deſto kürzer iſt die Schneezeit. In Norddeutſchland kann man in der Regel annehmen, daß es in den Monaten Mai, Junius, Julius, Auguſt und September nicht ſchneit; in Süddeutſchland, die hohen Gebirgsgegenden ausgenommen, fällt noch weniger Schnee; in Oberitalien iſt er nicht ſelten, doch bleibt er ſelten ſo lange liegen, daß Schlittenbahn würde. Im Königreich Neapel fällt in den Ebenen faſt gar kein Schnee, und er thaut gleich wieder weg. Näher gegen die Wendekreiſe hin, auf Malta und in Nordafrika kennt man den Schnee nicht, und innerhalb der heißen Zone noch weniger. Jenſeit des ſüdlichen Wendekreiſes fängt er ſchon etwas früher wieder an, und nach dem Südpole hin trifft man weit eher unaufhörliches Schneegeſtöber als gegen den Nordpol zu. Hohe Berge, wie die Schweizeralpen, der Ätna, die Schneeberge in Südafrika und ſelbſt die Andes und Cordilleras unter oder am Äquator in Südamerika haben ewigen Schnee. — Der Schnee iſt von wohlthä=

tigem Einfluß. Bei dem heftigſten Froſte der Polargegenden bleibt er immer 4 Fuß unter der Oberfläche bei der Temperatur des aufthauenden Eiſes. Man ſieht daraus, welche Decke er dem Erdboden mit den darauf befindlichen Pflanzen gewährt, und wie warm ſelbſt die unter dem 6 bis 8 Ellen hohen Schnee begrabenen Hütten der Polarmenſchen liegen müſſen. Auch bei uns iſt der Schnee in kalten Wintern eine unentbehrliche Decke; viele Gewächſe gehen, wenn er fehlt, zu Grunde. Dagegen ſchadet er ſelbſt den zarteſten Gewächſen nicht, die gar keinen Froſt ertragen können. Sie liegen ſicher darunter, und einige Pflanzen wachſen und blühen ſogar unter dieſer Decke. Eben ſo ſchützt der Schnee den thieriſchen Körper gegen die zerſtörenden Wirkungen einer übermäßigen Kälte. Reiſende, von der Kälte erſtarrt, welche in den Schnee begraben wurden, lebten wieder auf, da ſie an der freien Luft nie erwacht wären. Daher wühlen ſich auch die Bewohner der Polargegenden, wenn ſie vor Ermüdung oder der Nacht wegen ihre Winterwohnungen nicht erreichen können, ſo tief als möglich in den Schnee ein, und ſetzen nach einigen Stunden erquickt ihre Reiſe weiter fort. Sehr nützlich wird der Schnee auf den Gebirgen als Unterhaltungsmittel der Quellen. — Irrig iſt es, ihm eine beſondere befruchtende Kraft beizulegen; er kann den Pflanzen nur als Feuchtigkeit und als Decke gegen die Kälte nutzen.

Schneeberg, wohlgebaute Bergſtadt im erzgebirgiſchen Kreiſe des Königreichs Sachſen, auf einem Berge, unweit der Mulda, aus welcher ein Floßgraben abgeleitet iſt, worauf das Holz nach Schneeberg geflößt wird. Sie enthält zwei Kirchen, darunter die Stadtkirche eine der ſchönſten im Lande iſt, 600 Häuſer und 4400 Einwohner, welche vom Bergbau, von Verfertigung von Seiden- und Zwirnſpitzen, Poſamentir- und Drechslerarbeit, von Arzneiwaarenbereitung und Bierbrauerei leben, und Spitzenhandel treiben. Es ſind hier der Sitz eines Bergamts, ein Lyceum, mehrere Bürgerſchulen, worin zugleich das Spitzenklöppeln gelehrt wird, ein Waiſenhaus und ein Hospital. Auch iſt hier die Hauptniederlage des königl. Blaufarbenwerkes im Dorfe Schlema, welches am Floßgraben in einiger Entfernung von der Stadt liegt. Drei Viertelſtunden von Schneeberg iſt der Filzteich, der eine Stunde im Umfange hat, und aus welchem mehrere Berggebäude zur Betreibung ihrer Künſte die Aufſchlagwaſſer erhalten. 1783 zerriß das angelaufene Waſſer den Damm des Teiches und richtete in zwei nahe liegenden Dörfern einen großen Schaden an, wobei 18 Menſchen umkamen. Man hat ſeit dieſem Vorfalle die beſten Vorkehrungen getroffen, um ähnlichen Unfällen vorzubeugen. Gleich neben dem Filzteiche ſind Torfſtechereien. Schneeberg wurde 1471 erbaut, als man beim hieſigen ſehr alten Bergbau neue reichhaltige Silbergänge entdeckt hatte. Die Georgenzeche war vorzüglich reich. Herzog Albrecht ſpeiſte den 23ſten April 1477 in dieſer Grube mit ſeinen Räthen an einer Stufe gediegenen Silbererzes von 7 Lachtern Breite und 2 Lachtern Höhe, aus welcher 400 Centner Silber geſchmolzen wurden. Mit allem Rechte konnte er da freilich ſagen: unſer Kaiſer Friedrich iſt reich, gleichwohl weiß ich, daß er jetzt keinen ſo ſtattlichen Tiſch hat. In der Folge hat die Reichhaltigkeit dieſer Bergwerke ſehr abgenommen, dagegen wurde man nun auf ein anderes Mineral, den Kobalt, aufmerkſam. Kobalt und Silber ſind jetzt noch die Haupterzeugniſſe des hieſigen Bergbaues, zugleich wird auch in der Gegend Wismuth, Blei, Zinn und Eiſen gewonnen.

Schneekoppe iſt der höchſte Berg auf dem ſchleſiſchen Rieſengebirge, im Fürſtenthum Jauer, an der böhmiſchen Grenze, und der gräfl. Familie von Schafgotſch gehörig. Er erhebt ſich 4950 rheiniſche Fuß über die Meeresfläche. Auf demſelben ſteht eine Capelle, worin jährlich fünfmal catholiſcher Gottesdienſt gehalten wird. — Er iſt wohl von dem Schneekopfe, der höchſten Spitze (2760, nach andern 2975 Fuß) des thüringer Waldes zu unterſcheiden.

Schneider (Eulogius), war Prieſter, zeigte als Dichter ein herrliches Talent, und ward vom Kurfürſten von Cöln in Bonn als Profeſſor an die dortige Hochſchule berufen, und von dieſem geiſtreichen und edlen Fürſten mit Gunſt und Güte überhäuft. Die Begebenheiten in dem revolutionirten Frankreich wirkten aber auf ſeine lebhafte Phantaſie ſo leidenſchaftlich ein, daß er ſein Vaterland, ſeine Studien und ſeinen Wohlthäter verließ, nach Strasburg auswanderte und hier, fortgeriſſen von dem Wahnſinne jener Zeit, einer der wüthendſten Demagogen wurde und die Nationalfranzoſen ſelbſt in ihren Gräueln zu überbieten ſuchte. An der Spitze eines Revolutionsheers und begleitet von der Guillotine durchzog er von Ort zu Ort die ganze Umgegend von Strasburg. Auf die bloße Ausſage ſeiner Gehülfen wurden Menſchen jedes Geſchlechts und Alters, jedes Standes, Reiche und Arme von ihm auf das Blutgerüſt geſchickt. Nachdem Schneider viele Gräuelthaten verübt hatte, ließen ihn die Commiſſäre des Convents, Saint Juſt und Lebas, jedoch mehr durch ſeinen Hochmuth als durch ſeine Verbrechen wider ihn aufgebracht, den 20ſten Dec. 1793 verhaften, und ſchickten ihn nach Paris, wo er am 1ſten April 1794 hingerichtet wurde.

Schneider (Joh. Gottlob). Dieſer berühmte Philolog wurde 1752 zu Colm bei Wurzen geboren. Erzogen auf der Landesſchule zu Pforta (bei Naumburg) und nachher ſeine Studien in Leipzig unter Erneſti fortſetzend, ward er hier von einem bemittelten Verwandten in Dresden unterſtützt, und durch dieſen auch dem damals in Sachſen vielgeltenden geheimen Cammerrath Heineke empfohlen, welchem Schneider auch ſeinen Erſtlingsverſuch in der philologiſchen Schriftſtellerei, die von ihm 1770 herausgegebenen Anmerkungen über den Anakreon, zueignete. Bald darauf fing er an, in ſeinen philologiſchen Unterſuchungen gegen Klotz zu Felde zu ziehen, und endlich ſich nach Göttingen begebend, erlangte er daſelbſt durch die Herausgabe ſeines Periculum criticum die Gewogenheit Heynes, der ihn dem franzöſiſchen Kriegsprocurator Brunk, einem gelehrten Manne, empfahl, mit welchem er nun, als deſſen Amanuenſis, nach Strasburg ging, um dort gemeinſchaftlich mit Brunk an der Herausgabe von deſſen Analekten zu arbeiten. Drei Jahre lebte er hier, dann erhielt er durch den geheimen Rath von Zedlitz einen Ruf zu der Univerſität nach Frankfurt a. d. O. als Profeſſor, und dort gab er, mit Brunk noch gemeinſchaftlich, die neue Ausgabe des Oppian heraus. Vier und dreißig Jahre wirkte Schneider hier nützlich als Profeſſor der alten Sprachen, weniger jedoch durch Vorträge vom Katheder herab, als vielmehr durch eine Menge kritiſcher Ausgaben von alten Claſſikern. Sein Fleiß wandte ſich hierbei beſonders auf die Edirung ſolcher Schriftſteller des Alterthums, deren Werke zugleich Aufſchluß über die damaligen Kenntniſſe der Naturgegenſtände gaben, indem er den Glauben hegte, daß hierdurch beſonders das Sprachſtudium gefördert werde. So entſtanden denn nach und nach ſeine Ausgaben von Älians Compilationen über die Thiergeſchichte und von Nikanders

zwei medicinischen Lehrgedichten, mit den griechischen Scholien und der Periphraſe des Eutecnius. Seine Historia amphibiorum, deren erſte beide Faſcikel bereits 1779 erſchienen, wurde leider, durch ungünſtige Umſtände veranlaßt, nicht fortgeſetzt. Eben ſo ausgezeichnet waren ſeine Verdienſte, welche er ſich um die Ichthyologie erwarb, bei welchem Studium ihm die Freundſchaft des jüdiſchen Arztes D. Bloch in Berlin viel nützte, der ein merkwürdiges Cabinet dieſes Zweiges der Naturgeſchichte beſaß und es Schneiders Forſchungen bereitwillig öffnete. So nach und nach immer tiefer in die Naturhiſtorie eindringend, gab er endlich, nach 30jähriger emſiger Arbeit und Mühe, die neun übriggebliebenen Bücher des Ariſtoteles, die Thiergeſchichte enthaltend, heraus und widmete dies 1811 in Leipzig in 4 Bänden erſchienene Werk dem berühmten Cuvier in Paris. Nebenbei erſtreckte Schneider auch ſeinen Fleiß auf die Unterſuchungen über die alte Metallurgie, am verdienteſten machte er ſich aber durch die Ausarbeitung ſeines bekannten trefflichen griechiſchen Wörterbuchs, das bereits drei Auflagen erlebte und nicht wenig dazu beigetragen hat, daß das Studium der griechiſchen Sprache in neueſter Zeit einen neuen und beſſern Schwung unter uns erhalten hat. Außer allem dieſen beſorgte er noch, zum Theil mit Beihülfe ſeines nachherigen Schwiegerſohnes, des Profeſſors Hüllmann (jetzt in Bonn) und Linkes (jetzt Prof. der Botanik in Berlin) die beſſeren Ausgaben der politiſchen Schriften des Ariſtoteles; ferner des Xenophon, Vitruv, Theophraſt u. a. Als 1811 die Univerſität von Frankfurt a. d. O. nach Breslau verlegt wurde, kam auch Schneider mit ihr an dieſen Ort, wo er zugleich die Stelle eines Oberbibliothekars erhielt, in welchem Poſten er ſich ſehr glücklich fühlte und vielfach Gutes wirkte. Zehn Jahre lebte Schneider hier, dann nahm ihn der Tod am 12ten Jan. 1822 in einem Alter von 69 Jahren hinweg. Als Menſch war er eben ſo achtungswerth wie als Gelehrter, und die Liebe zu ſeinem Vaterlande (Sachſen) erloſch, obſchon er daſſelbe als 23jähriger Jüngling verließ und nachher nur noch einigemale auf kurzen Reiſen dahin wiederſah, nie in ſeiner Bruſt. Zu ſeinen geſchätzteſten Werken gehören noch, die von ihm edirten 6 Bände Scriptores rei rusticae.

Schnepfe (Scolopax). Von dieſem größtentheils wegen ſeines wohlſchmeckenden Fleiſches beliebten Geſchlecht der Sumpfvögel ſind bereits über 50 Gattungen bekannt, von denen an 14 noch nicht genau beſtimmte Gattungen in Deutſchland einheimiſch ſind. Sie gehören in die Ordnung der Sumpfvögel. Nach der verſchiedenen Richtung des Schnabels vertheilen die Naturforſcher die Schnepfen in folgende drei Familien: 1) mit abwärts gekrümmtem, 2) mit geradem, und 3) mit aufwärts gekrümmtem Schnabel. Sie halten ſich meiſtens an der Erde auf, und nur ſelten ſieht man ſie auf Bäumen. In den Sümpfen, Moräſten und ſeichten Gewäſſern waten ſie mit Bequemlichkeit umher, und ſuchen Gewürme, Inſectenlarven und Inſecten, wovon ſie ſich nähren; doch freſſen ſie auch verſchiedene Pflanzenblätter. Aus den kalten Ländern ziehen ſie meiſtens im Herbſte noch den ſüdlichen. Man ißt von den Schnepfen nicht blos das Fleiſch. Das geſammte Eingeweide, nebſt dem in den Därmen befindlichen Kothe, wird, unter alleiniger Beſeitigung der Galle, und mit ſtarker Würzung verſehen, zu einer Art von Brei geklopft, auf Semmelſcheiben geſtrichen, und in derſelben Pfanne, welche beſtimmt iſt, die von den am Spieße befindlichen Schnepfen herabträufelnde Butter

aufzunehmen, gebraten. Den Feinſchmeckern gilt dieſes Gericht als ein ganz beſonderer Leckerbiſſen.

Schnepfenthal, bekanntlich eine von Salzmann angelegte Erziehungsanſtalt in dem Amte Reinhardsbrunn des Herzogthums Gotha, am Fuße des thüringer Waldes, eine halbe Stunde von der Stadt Waltershauſen. Die Lage iſt ſehr angenehm, die Inſtitutsgebäude liegen ſämmtlich auf einem geräumigen Hügel, welche eine weite Ausſicht auf eine mit Dörfern beſäete Ebene, nach Gotha hin, beherrſcht, von welcher Stadt man das Reſidenzſchloß deutlich liegen ſieht (welches — um dies beiläufig zu erwähnen — zur Zeit der Tag- und Nachtgleiche, von dieſem Standpuncte aus, beim Untergang der Sonne einen auffallend ſchönen und wechſelnden Anblick gewährt, in welchem die Beſchreibung der Feenſchlöſſer realiſirt zu ſein ſcheint). Dagegen erfreut ſich die hintere Seite der Gebäude der romantiſchen Anſicht von der waldigen und gebirgigen Gegend um Reinhardsbrunn. Die vier Häuſer des Inſtituts, welche in zwei Paare abgetheilt, mit ihren Fronten einen rechten Winkel bilden, umſchließen von zwei Seiten den vordern Platz des Hügels, in deſſen Mitte ein umzäuntes Baſſin, und vor dieſem ein laufender Brunnen angebracht iſt. Der Hügel iſt übrigens vorn mit vielen Obſtbäumen beſetzt und auf einer Seite mit einer Einfaſſung von hohen Pappeln verſehen. Das älteſte (zuerſt gebaute) Haus enthält, außer der Wohnung des Directors und andern Zimmern, den Speiſeſaal, den mit einer Orgel und Gallerie verſehenen Betſaal, zum Behuf der Morgenandachten und Gottesverehrungen, und das Naturaliencabinet, welches im Verhältniß zu ſeinem Zweck nicht unbedeutend iſt. Die Inſtitutsbibliothek befindet ſich in einem andern Hauſe. Außer den nöthigen Seitengebäuden hat die Anſtalt auch eine bedeckte Reitbahn, und ein reitkundiger Lehrer beſorgt den Unterricht in dieſem Fache. Der Platz für die gymnaſtiſchen oder Turnübungen iſt an einem ſchattigen Orte, an der Spitze eines nahen Laubwäldchens, mit allen dazu nöthigen Vorrichtungen ausgerüſtet, und ein klarer Teich in der Nähe von Reinhardsbrunn dient für das Baden und die Schwimmübungen im Sommer. Dieſe für die Erziehung von leiblicher Seite, für die Erhaltung und Befeſtigung der Geſundheit der Kinder und Erwachſenen ſo vortheilhafte Lage des Inſtituts, die leichte Bergluft, die Nähe intereſſanter Waldgegenden macht dieſen Ort zugleich zu einem angenehmen Aufenthalte für Fremde, die ſich für das Inſtitut intereſſiren oder deſſen nähere Bekanntſchaft machen wollen, oder für die Ältern der Zöglinge, die ihre Kinder und deren Erzieher zuweilen beſuchen. — Eine gedruckte Nachricht von der Einrichtung der Erziehungsanſtalt findet ſich unter den Verlagsartikeln der Buchhandlung der Erziehungsanſtalt. (Man vergl. auch d. Art. Salzmann.)

Schnepper oder Schnäpper, auch wohl Schnipperling, nennt man eine kleine ſtählerne Armbruſt wegen des ſchnappenden Lautes der Sehne. Beſonders führen den Namen Schnäpper auch zwei wundärztliche Werkzeuge, von denen das eine zum Aderlaſſen, das andere beim Schröpfen gebraucht wird.

Schnorr (Veit Hans von), ein rühmlich bekannter deutſcher Maler, geb. zu Schneeberg im Erzgebirge 1764. Schon früh zeigte er große Neigung zur mechaniſchen und bildenden Kunſt, und verſuchte ſich darin. Da ihm die damalige Beſchaffenheit der niedern Schulen den entſchiedenſten Widerwillen einflößte, ſo wuchs er faſt

ohne alle wiſſenſchaftliche Kenntniſſe auf; deſto lebhafter zog ihn die Natur an, in der er, ſich ſelbſt überlaſſen, einen großen Theil ſeiner Zeit verlebte. Als 14jähriger Knabe begleitete er ſeinen Vater auf einer Geſchäftsreiſe nach Leipzig. Der kurze Aufenthalt in dieſer Stadt bewirkte eine völlige Veränderung in dem Jüngling; um einſt dahin zurückkehren zu können, nahm er die Bedingung dazu, die Rechte zu ſtudiren, ſogleich an. Mit Beiſeiteſetzung aller ſeiner Lieblingsbeſchäftigungen ſtudirte er nun mit raſtloſem Fleiße, und brachte es in drei Jahren ſo weit, daß er die Univerſität beziehen konnte. Aber die Jurisprudenz konnte ihn nicht wahrhaft feſſeln, und als nach vollendeten Studien und beſtandenem Examen ſein Vater ſtarb, ging er, verheirathet und durch einige Verhältniſſe getrieben, nach Königsberg in Preußen, wo er bei Hippel und einem Univerſitätsfreunde Rath und Theilnahme fand. Die Einladung von einigen der erſten adeligen Häuſer, den Ihrigen Unterricht zu ertheilen, nahm er gern an, und entſprach ihr mit gutem Erfolg. Im Begriff, mit dem Sohne eines ruſſiſchen Miniſters nach Petersburg zu gehen, erhielt er, auf Betrieb ſeiner Mutter, eine Stelle an der magdeburger Handlungsſchule, die er jedoch ſchon nach Verlauf eines Jahrs wieder aufgab, und nach Leipzig zurückkehrte. Hier beſchäftigte er ſich mit Miniaturmalen und Buchhändlerarbeiten. Durch raſtloſes Studium der Kunſt und im Umgange mit Öſer, Weiße, Müller, Seume und andern trefflichen Männern bildete er ſeine Anlagen immer vollkommener aus, wiewohl ihm das Glück nicht zu Theil wurde, ſeine ganze Zeit ſorgenfrei und einzig der Kunſt zu widmen. Er hat vielfältige Arbeiten auf Elfenbein, in Kupfer, Thon und Gyps geliefert, die den Beifall der Kenner fanden. Seit 1816 iſt er Director und Profeſſor der königl. Kunſtakademie zu Leipzig. Unter ſeinen Kindern zeichnen ſich als Künſtler aus: Louis (verheirathet in Wien), Eduard und Julius. Letzterer iſt gegenwärtig (1819) in Rom und hat durch ſeine genialen Arbeiten die Aufmerkſamkeit aller Kunſtfreunde auf ſich gezogen.

Schnupfen iſt die allgemein bekannte Krankheit, welche mit Froſt und gelinder Hitze, zuweilen auch mit Kopfſchmerz anfängt, mit häufigem Nieſen verbunden iſt, und endlich in einen Schleimausfluß aus der Naſe übergeht. Während der ganzen Zeit iſt die Naſenhöhle verſtopft und innerlich verſchwollen, der Geruch fehlt, ſo wie auch der Geſchmack; beide kehren erſt nach Beendigung des Schnupfens wieder zurück. Wenn die Feuchtigkeit ausfließt, ſo nennt man den Schnupfen fließend oder triefend; iſt aber die Naſe innerlich ſehr verſchwollen, und der Ausfluß fehlt ganz, oder iſt ſehr zäh, ſo nennt man dies den Stockſchnupfen. Der Schnupfen hat ſeinen Sitz in der Schleimhaut der nach hinten über den Gaumen, nach oben bis an die Hirnſchädelhöhle verbreiteten Naſenhöhle. Dieſe Haut beſteht aus lockerem Zellgewebe, in welches ſich eine außerordentliche Menge von Blutgefäßen veräſtelt, wodurch ſie ihr rothes Anſehen erhält. Außer mehren anderen Nerven, welche ſich in dieſer Haut verbreiten und ſie ſehr empfindlich machen, iſt beſonders der eigentliche Geruchsnerv merkwürdig, indem dieſer ſeine Zweige vorzüglich in den Theil der Schleimhaut verbreitet, welcher die beiden obern Naſenmuskeln und den größten Theil der Scheidewand der Naſenhöhle bedeckt. Dieſe Zweige ſind außerordentlich weich, und vermiſchen ſich zuletzt ganz mit dem ſchwammigen Gewebe der Schleimhaut. Die Abſonderung von Feuchtigkeit und Schleim iſt in der Naſenhöhle zur Erhaltung

der Weichheit und Zartheit der die Geruchsnerven umfaſſenden Haut, alſo zur Beförderung des Geruchſinnes, nicht aber zur Reinigung des Blutes von Schärfen vorgerichtet, denn zu dem letztern Zwecke würde die Natur wohl nicht einen Theil beſtimmen, welcher durch die Menge ſeiner Nerven, durch die Zertheilung derſelben zu einem äußerſt empfindlichen Organ wird, eben ſo wenig als die Abſonderung der Thränen in der Thränendrüſe des Auges, die Abſonderung des Ohrenſchmalzes im äußern Gehörgange u. ſ. w. als reinigende Abſonderungen in Rückſicht des Blutes zu betrachten ſind. Dagegen iſt die mit ſo zahlreichen arteriellen Haargefäßen verſehene Haut um ſo leichter der Entzündung ausgeſetzt, und alle Zufälle des Schnupfens zeigen an, daß er nichts anders ſei, als eine Entzündung der Schleimhaut der Naſenhöhle. Dieſe Entzündung entſcheidet ſich gewöhnlich durch vermehrte Abſonderung eines dicken häufigen Schleims in Zeit von zwei bis vier Wochen, nach welchem Zeitraume ſie ſich wieder zertheilt, die Geſchwulſt der Schleimhaut abnimmt, die Luft wieder freier durch die Naſe gezogen werden kann. — Über die veranlaſſenden Urſachen des Schnupfens ſind die Meinungen eben ſo verſchieden, wie über das Weſen deſſelben. Häufig wird er noch für eine Folge von Schärfe im Blute und von Erkältung angeſehen. Allein wir ſehen oft, daß ganz geſunde Menſchen, bei denen keine Schärfe im Blute zu vermuthen iſt, den Schnupfen bekommen; dagegen andere, von deren Säften und Blute wir allerdings eine nicht regelrechte Beſchaffenheit vermuthen können, den Schnupfen gar nicht oder doch nicht beſtändig haben. Mehr Anſchein hat es noch, daß eine zu große Menge roher Schleimſtoffe die Entſtehung des Schnupfens begünſtige, und dieſer als Ableitung deſſelben anzuſehen ſei. Erkältung iſt ebenfalls nicht allemal Urſache des Schnupfens; denn ſie findet gar oft bei mehrern Menſchen ſtatt, ohne daß Schnupfen darauf erfolgt, dagegen es viele gibt, welche den chroniſchen Schnupfen kaum in den wärmſten Sommertagen los werden. Alles, was Entzündung überhaupt, und insbeſondere Entzündung der Schleimhaut der Naſe hervorzubringen vermag, erregt oder befördert den Schnupfen. Neigung dazu entſteht überhaupt aus Überfluß an Blut, beſonders an Schleimſtoff in demſelben, und vorwaltende Thätigkeit der Schleimhäute. Die Urſachen, welche den Ausbruch des Schnupfens veranlaſſen, ſind ſolche, welche nun wirklich die Thätigkeit des arteriellen Haargefäßſyſtems der Schleimhaut zum Übermaß bringen, beſonders Einwirkung von ſauerſtoffreicher Luft, daher vorzüglich bei Nordoſt- und Nordweſtluft der Schnupfen, ſo wie überhaupt katarrhaliſche Entzündung jeder Art, allgemein herrſchend wird. Aber auch jede Veranlaſſung zur Erhitzung, wodurch die Thätigkeit des arteriellen Blutſyſtems übermäßig erregt wird, kann dieſes bewirken, daher plötzlicher Übergang aus der Kälte in die Wärme, heiße Stuben, in welche man aus der kalten Luft kommt, auch der Genuß von erhitzenden Getränken, beſonders Wein und Branntwein, ihn ſehr oft erregen. Eine häufige Veranlaſſung zum Schnupfen iſt die Unterdrückung der Hautausdünſtung, daher auch bei feuchter und kalter Luft der Schnupfen ſich häufiger einfindet. Winter und Frühjahr ſind beſonders die Jahreszeiten, in welchen der Schnupfen herrſchend iſt, weil in ihnen alle oben angeführte Urſachen, kalte und feuchte Luft, ſchneller Wechſel von Kälte und Wärme, überfüllung des Blutes mit ſchleimigen rohen Stoffen von zu reichlichem Genuſſe der Nahrungsmittel, beſonders ſtatt finden. — Der Schnupfen iſt alſo allemal auch eine Krank-

heit, obgleich eine gelindere, die aber durch ihre Heftigkeit und Verbreitung größere Beſchwerden verurſachen und ſogar gefährlich werden kann, wenn der entzündliche Zuſtand durch Vernachläſſigung, oder fortgeſetzte Einwirkungen der Urſachen ſich nach dem Gehirn oder nach den Lungen hinzieht. Kann man alſo den Schnupfen verhüten, ſo iſt es in der Regel beſſer; nur darf man nicht glauben, daß man ihm blos dadurch entgehe, wenn man ſich recht warm hält; im Gegentheil verzärtelt man ſich dadurch, und ſetzt ſich um ſo leichter der Erkältung aus. Gerade diejenigen, die in warmen Stuben ſich aufhalten, ſich in Pelz und Wolle einhüllen, erkälten ſich, wenn ſie von einem rauhen Lüftchen beſtrichen werden, und haben beinahe beſtändig den Schnupfen. Die krankhafte Empfindlichkeit, in welche die Haut durch dieſe Verzärtelung verſetzt wird, pflanzt ſich auch auf die innere Haut der Naſenhöhle fort, und gibt die Anlage zum chroniſchen Schnupfen. Zur Verhütung des Schnupfens gehört überhaupt Stärkung der körperlichen Natur, Abhärtung des Körpers gegen die Einflüſſe der Witterung, Verhütung einer Anhäufung von rohen ſchleimigen Nahrungsſtoffen im Blute. Hierzu dient öfteres Baden in lauem, und tägliches Waſchen, beſonders des Kopfes, des Halſes und der Bruſt, mit kaltem Waſſer, und darauf vorzunehmendes Bürſten oder Reiben der Haut; ferner täglicher Genuß der freien Luft, Mäßigung im Eſſen und Trinken, beſonders im Genuſſe fetter Speiſen und hitziger Getränke. Bei erhitztem oder ſchwitzendem Körper vermeide man ſchnelle Abkühlung durch Zugluft, Entkleidung oder kaltes Waſchen; man vermeide aber auch den ſchnellen Wechſel von Kälte zur Wärme. Erlauben es die Umſtände, ſo verhalte man ſich, aus der Kälte kommend, erſt in einer nur mäßig erwärmten Stube, ehe man in die wärmere ſich begibt, ſo lange, bis der Körper ſich erſt an einen gelindern Grad von Wärme gewöhnt hat. Zu heiße Stuben überhaupt vermeide man ganz. — Wer mit dem Schnupfen wirklich befallen iſt, beobachte in der erſten Periode, von etwa drei bis vier Tagen, durchaus die kühlende Methode, halte ſich in einer nur ganz mäßig erwärmten Stube auf, waſche den Kopf, das Geſicht, den Nacken, den Hals und die Bruſt einigemal des Tages mit kaltem Waſſer, gurgele ſich öfters mit Waſſer, worin etwas Salpeter aufgelöſt, oder welches mit ein wenig Weineſſig vermiſcht iſt. Wer ſich vorher gewöhnt hat, zuweilen kaltes Waſſer in die Naſe zu ziehen, thue es auch jetzt öfters; wer aber hieran nicht gewöhnt iſt und heftigen Stockſchnupfen hat, mit ſtarkem Schmerz in die Stirn hinauf oder in die Backenknochen, der ziehe öfters den Dampf von warmem Waſſer in die Naſe, ſetze aber dieſes nicht länger, als die Umſtände es nöthig machen, fort. In Anſehung der Speiſen und Getränke lege man ſich ſtrenge Enthaltſamkeit auf. Das Getränk beſtehe aus Limonade, Kryſtallwaſſer, oder auch bloßem reinen Waſſer; Bier, Wein und andere erhitzende Getränke vermeide man. Der Speiſen enthalte man ſich ſo viel als ſein kann, und genieße blos etwas Suppe von Hafergrütze, leicht beſtrichenes Butterbrot, oder etwas ähnliches. Dabei nehme man einigemal des Tages, beſonders Nachmittags und Abends, eine Gabe von Weinſteinrahm, Salpeter und Zucker. Vor dem Schlafengehen waſche man ſich noch einmal auf ſchon angezeigte Weiſe, und ſetze die Füße in ein laues Bad. Dabei vermeide man auch in dieſer Periode nicht den Genuß der freien Luft, ſondern, zumal wer ſchon daran gewöhnt iſt, gehe täglich ins Freie. Nur vor den zu warmen Zimmern hüte man ſich bei der Zurückkunft. Durch dieſe Behandlung bricht man

gleich anfangs die größte Stärke des Schnupfens, ſo daß Fieber, Hitze und Kopfſchmerzen, die läſtige Verſchwellung und Verſchließung der Naſenhöhle und die Entzündung derſelben nicht weiter zunehmen und ſich ausbreiten wird. In der folgenden Periode hat man nichts zu thun, als daſſelbe Verfahren, nur etwas gelinder, fortzuſetzen. In Anſehung der Diät kann man nun etwas zugeben, und die Eßluſt mit mehreren Speiſen befriedigen. In den Nacken kann man jetzt ein Pechpflaſter legen, als gelindes Ableitungsmittel. Abends kann man einige Taſſen Thee von Fliederblumen mit Weinſteinrahm und Zucker trinken, dabei ſetzt man die Fußbäder fort. Sollte der Schnupfen heftig und beſchwerlich werden, oder mit Zufällen drohen, die ſogar Verbreitung der Entzündung auf andere Theile andeuten, z. B. es ſtellen ſich heftige Kopfſchmerzen, ſtarkes Fieber, Huſten mit Beengung der Bruſt, beſchwerlicher Athem, Keuchen oder Stechen in der Seite ein; ſo laſſe man alsbald den Arzt rufen, und beruhige ſich nicht mehr mit dem Gedanken, es ſei nichts als Schnupfen.

Schnürbruſt, **Schnürleib**, ein Stück der weiblichen Kleidung, welches aus einer umfaſſenden Bedeckung des Unterleibes und der Bruſt ſowohl als der Seiten und des Rückgrathes beſteht, aber zugleich durch die Härte der dazu kommenden Stücke und durch die Feſtigkeit der Anlage ſo beſchaffen iſt, daß es nicht den weichen Theilen, die es bedeckt, nachgibt, und deren Form annimmt, ſondern im Gegentheil dieſelben in Zwang hält, und ſeine Form ihnen aufdringt. Die dazu kommenden Stücke werden entweder von Holz oder von Fiſchbein, ſelbſt von Stahl verfertigt, werden in Leinwand eingenäht, auf dieſe Weiſe in die paſſende Form gebracht, und das Ganze am Rücken herauf zuſammengeſchnürt. Die Form ſelbſt iſt zu verſchiedenen Zeiten verſchieden geweſen, je nachdem nun die Abſicht ihres Gebrauchs ſie nach der herrſchenden Meinung über Schönheit des weiblichen Körpers oder nach einem beſondern Bedürfniſſe beſtimmte. Soll ſie zur Beförderung der Schönheit dienen, ſo muß ſie der Idee der weiblichen Schönheit entſprechen und dem Körper nicht eine andere Form aufzwingen, als die Natur mit ſich bringt. Die Beſtimmung, welche die Natur dem Weibe gegeben hat, bringt es mit ſich, daß der weibliche Körper mehr Zartheit, Vollheit und Rundung, Biegſamkeit und Weichheit hat, daß beſonders in der Form ein unmerklich ſanfter Übergang von einem Gliede zum andern, von einem Theile des Körpers zum andern ſtatt finde, daß er in harmoniſchen Verhältniſſen ſchlank, rund und voll ſei, daß Buſen und Unterleib, jener in ſtärkerem, dieſer in ſchwächerem Bogen nach außen ſich bemerklich mache. Der Übergang in beiden Seiten auf die Hüften muß in ganz unmerklichen Wellenlinien von der Seite der Bruſt herunter mit unmerklich einwärts gehendem, von da über die Hüfte mit ſanft auswärts gehendem Bogen geſchehen. Dieſe Form iſt es, welche die Schnürbruſt oder der Schnürleib unterſtützen muß. — Wie es mit andern Moden in der Kleidung ging, ſo auch mit dieſem Stück derſelben. Bedürfniß, Bequemlichkeit, natürliches Gefühl des weiblichen Geſchlechts für Anſtand und Verſchönerung erfand es, Liebe zur Veränderung verſchlimmerte und verbeſſerte daran, je nachdem Eitelkeit, Nachahmungsſucht oder beſſere Überzeugung die Herrſchaft hatten. Inſofern die Schnürbruſt und der Schnürleib den oben genannten Forderungen entſprechen, kann man ihnen ihren Nutzen nicht abläugnen. Beide geben dem Körper eine Bekleidung, die gut anliegt, ſich demſelben anſchließt, den Unterleib gehörig warm hält, zu einer

ſchicklichen und bequemen Befeſtigung der untern Kleidungsſtücke dient, ohne den Unterleib zuſammenzuſchnüren, wie bei dem Binden der Röcke über den Hüften außerdem unvermeidlich iſt. Durch ſeine anſchmiegende Form hat es den Vortheil, daß es die ſchöne Geſtalt des weiblichen Körpers nicht verſteckt, ſondern ſie bei dem Gebrauche der übrigen Kleidungsſtücke noch bemerken läßt, durch welche ſie außerdem zu ſehr verhüllt würde. Dabei erleichtert die Feſtigkeit und Steifheit des Schnürleibs dem Körper die gehörige Haltung. Soll aber der Gebrauch der Schnürbruſt dieſe Vortheile gewähren, und keinen Nachtheil für die Geſundheit verurſachen, ſo muß ſie der Geſtalt des weiblichen Körpers überhaupt, und der Perſon insbeſondere angemeſſen ſein, für welche ſie beſtimmt iſt, ohne bedeutende Abweichung, weder in Anſehung der Größe, noch der übrigen Form zu haben. Die Schnürbruſt darf, indem ſie angelegt wird, durchaus die natürliche Form des Körpers nicht verändern, ſondern ſie muß ſich ganz nach ihr richten; ſie muß demnach vorn elaſtiſch, nach den Seiten nachgebend, nach vorn und unterwärts etwas weniges weiter und in einem kaum merklichen Bogen ausſchweifend ſein. Die Seiten herunter müſſen durchaus über die Hüften, wenigſtens einen Zoll tief, heruntergehen, und dieſen geſchloſſen anliegen. Nach unten und vorn, wo der Unterleib umſchloſſen wird, kann die Form ſteif und etwas rund, nach oben muß ſie vorn mehr platt und breit ſein, auf den Seiten einen Bogen nach hinten zu nehmen. Bis in die Gegend der Herzgrube kann die Schnürbruſt anliegen, doch ohne Druck, nur den Unterleib, wenn er etwas zu ſtark iſt, wenn er herunterhängt, kann und muß ſie durch etwas feſtern Druck unterſtützen. Dies iſt nicht nur ohne allen Nachtheil, und dem Gefühl beim Gehen ſehr wohlthätig, ſondern es iſt auch für den Körper ſelbſt vortheilhaft, indem es die Eingeweide des Unterleibes unterſtützt, und die zu große Ausdehnung deſſelben, welche der Schönheit zuwider iſt, beſchränkt. Von der Gegend der Herzgrube an, unter der Bruſt, muß aller Druck von der Schnürbruſt aufhören. Hier muß ſie ausgeſchnitten ſein, und nach den Seiten und dem Rücken zu etwas weniges höher gehen. Soll ſie vorn an der Bruſt noch höher heraufgehen, ſo muß ſie nach dem Bogen, den die Brüſte in ihrer gehörigen Lage bilden, gewölbt ſein, ſo daß ſie von der ſiebenten Rippe an etwa noch anderthalb oder zwei Zoll hoch eine bogenförmige hohle Wölbung bildet, welche den Brüſten, wenigſtens der untern Hälfte derſelben, Schutz gegen Druck und Verletzung und eine Unterſtützung geben, daß ſie nicht zu tief herabſinken. — Zum Material der Schnürbruſt ſchicken ſich dünne Fiſchbeinſtäbchen am beſten, welche mit der gehörigen Elaſticität verſehen ſind, ohne zu ſtarken Druck auszuüben. Noch dienlicher dazu wäre vielleicht, zumal im Winter, gewöhnlicher Hutfilz, der nach der gehörigen Form geſchnitten in Leinwand eingenäht würde. Bei der Anlegung der Schnürbruſt iſt zu beobachten, daß der Druck überall nur mäßig ſein muß, ſo daß ſie an allen Stellen zwar geſchloſſen und feſt anliegt, doch den Theilen keine andere als die naturgemäße Form gibt. Der verhältnißmäßig ſtärkſte Druck muß von dem unterſten Theile, dem eigentlichen Schnürleibe, ausgehen, und nicht ſtärker ſein, als erforderlich iſt, um die Eingeweide in ihrer natürlichen Lage zu erhalten, oder, wenn ſie (bei Fettbäuchen, Hängebäuchen) von derſelben etwas herunterwärts abgewichen wären, in dieſelbe zurückzuheben. Bei jüngern Perſonen, deren Geſtalt durch die Jahre oder durch andere Veränderungen noch

nicht gelitten hat, bedarf der Unterleib nur eines mäßigen Drucks durch das Zuſammenſchnüren, ſo daß der Schnürleib der natürlichen Form des Unterleibes nur feſt anliegt, dem Gegendrucke nicht nachgibt und nur ein Stützpunct für den Unterleib wird. Von hier aus nach oben muß das Anziehen in der Stärke gradweiſe abnehmen, ſo daß es um die kurzen Rippen herum ſchwächer wird, und die darunter liegenden Theile nicht gedrückt werden. — Die meiſten Schnürbrüſte ſind unten zu eng, und preſſen den Unterleib zu ſehr ein. Hierdurch müſſen allemal die Eingeweide derſelben ſehr viel Druck ausſtehen wodurch das Athmen ängſtlich und erſchwert wird, Beklemmungen, Herzklopfen, Ohnmachten, Blutungen, beſonders Bluthuſten, und andere übel mehr entſtehen. Auch muß die ſchädliche Einwirkung auf die Nerven des Unterleibes in Erwägung kommen, die durch öftern Druck beleidigt und in ihrer Verrichtung geſtört werden, daher ſo häufig Krämpfe, Hyſterie, ſelbſt Melancholie ihren Urſprung blos von dem Gebrauche, oder vielmehr Mißbrauche der Schnürbrüſte haben. Ein anderer Fehler iſt der, wenn die Schnürbruſt zu weit heraufgeht, und dabei eng und platt iſt, ſo daß ſie die Brüſte mit Gewalt heraufdrängt und an ihrem untern Theile drückt. Dieſer Fehler iſt jetzt, da man die ehemalige Form der Schnürbrüſte etwas abgeändert hat, noch häufiger, als der vorige. Nach der ältern Mode ſollte es für Schönheit gelten, wenn die Frauenzimmer um die Hüften herum ſo eng zuſammengeſchnürt waren, daß von beiden Seiten die Hüftknochen weit hervorſtanden, wozu die auf beiden Seiten durch hohle Taſchen (Poches) ausgebreitete Kleidung noch mehr beitrug, ſo daß damals die ſo angeputzten Damen mit Recht einem Inſect verglichen wurden, das in der Mitte ganz dünnleibig iſt, nach oben und unten aber immer breiter wird. Doch blieb damals die Bruſt mehr verſchont, weil die Schnürbruſt nach oben geräumiger war, und die Brüſte weniger drückte. Die neuere Art aber preßt dieſe nicht nur mehr in die Höhe, ſondern drückt ſie auch, der natürlichen Schönheit ganz zuwider, von unten beinahe platt, welches zu den traurigſten Folgen Anlaß gibt. Die Natur hat die Brüſte nicht unter das Kinn verſetzt, wo hinauf man jetzt zuweilen ſie gepreßt erblickt, ſondern ihr Platz iſt von der dritten bis zur 6ten oder 7ten Rippe. Jede Verletzung derſelben kann die traurigſten Folgen haben; und ſelbſt ein gelinder, aber oft wiederholter und anhaltender Druck auf dieſe Theile kann höchſt nachtheilig werden. Auch ſind diejenigen Schnürleiber ſchädlich, die mit einem ſogenannten Blankſcheit verſehen ſind, welches nach oben zwiſchen dem Buſen auf die Bruſtknochen drückt, und das Schnürleibchen ſo gegen die Brüſte andrängt, daß dieſe von unten platt und hinaufwärts recht voll gepreßt werden. Nach unten aber drückt dieſes Blankſcheit ſo auf den Unterleib, daß auch hier das Schnürleibchen feſter und ſtärker denſelben zurückdrängt. Dieſe Anwendung des Blankſcheits, zumal wenn es zu lang und von Holz oder gar von Metall iſt, hat in jeder Rückſicht manches wider ſich. Es iſt der wahren Schönheit und Grazie nicht günſtig, wenn ein Frauenzimmer ſo gerade, ſteif, gezwungen und geſtreckt einhergeht, als wenn der ganze Körper aus Holz geſchnitzt wäre, oder wenn die Bruſt von unten herauf platt gedrückt iſt, oben der Stab herausguckt, oder auf dem Leibe die untere Spitze des Blankſcheits ſich von dem Drucke nach oben biegt, und wie ein Schnabel die Oberkleider in die Höhe hält. Iſt aber auch das Blankſcheit nicht zu lang, ſo kann ſich doch ein Frauenzimmer, beim Bücken durch den Druck von

demſelben, wenn es zu ſtark und hart iſt, oder wenn es ſich von der Mitte nach der Seite hin verſchiebt, auf die Bruſt oder auch auf den Unterleib den größten Schaden zufügen. Wenn ſie denn aber nöthig ſind, ſo muß dazu ein dünnes elaſtiſches, kurzes und breites Stäbchen von Fiſchbein genommen werden, welches oben und unten abgerundet und in das Leibchen feſtgenäht iſt, ſo daß es auf den Körper keinen unmittelbaren ſtarken Druck ausüben kann. H.

Schnurrer (Chriſtian Friedr.), ein gelehrter Orientaliſt, vormaliger Profeſſor und Kanzler der Univerſität Tübingen u. ſ. w., iſt 1742 zu Kanſtadt im Würtembergiſchen geboren. Nachdem er nach einander Profeſſor der Philoſophie, der griechiſchen und morgenländiſchen Sprachen und Ephorus der theologiſchen Facultät zu Tübingen geweſen, empfing er 1805 die theologiſche Doctorwürde und 1808 den würtembergiſchen Civilverdienſtorden. Großen Antheil nahm er ſeit 1793 an den tübinger literariſchen Nachrichten. Bei den politiſchen Streitigkeiten im Würtembergiſchen befand ſich Schnurrer anfangs auf der königlichen Seite; ſpäter zeigte er ſich der Gegenpartei geneigt. Er lebt jetzt von allen Geſchäften zurückgezogen in Stuttgart, und hat ſogar ſeine ſchöne Bibliothek an einen Engländer, ſeinen ehemaligen Schüler, verkauft, der mehrere von Schnurrer unvollendet gelaſſene Arbeiten fortzuſetzen willens iſt. Außer philologiſchen Abhandlungen über die Pſalmen, über verſchiedene Propheten u. ſ. w. begnügen wir uns, ſeine Bibliotheca arabica (neueſte Aufl. Halle 1811) zu nennen, die einen rühmlichen Beweis von des Verfaſſers Genauigkeit und Gelehrſamkeit gibt.

Schock wird 1) eine Anzahl von 60 Stücken genannt; 2) war es ehedem, als noch keine Gülden und Thaler bekannt waren, in einem Theile Deutſchlands eine Rechnungsmünze von 60 Groſchen. In Sachſen hatte man früherhin zwei Arten Groſchen, nämlich Wilhelminer oder alte ſilberne, wovon 160 eine feine Mark Silber enthielten, und Löwengroſchen, von denen 60 Stück ein Schock und ſo viel wie 20 alte ſilberne Groſchen ausmachten. Daraus entſtand der Unterſchied zwiſchen alten und neuen Schocken, der in Sachſen noch jetzt in gewiſſen Fällen, z. B. bei Geldſtrafen ꝛc. ſtatt findet, wo dann ein altes Schock zu 20 Groſchen, ein neues aber zu 2 Thlr. 12 Gr. gerechnet wird. 3) Heißen gewiſſe Landesſteuern in Sachſen Schocke. Um dort einen ſichern Steuerfuß einzuführen, wurden 1546 und 1628 die unbeweglichen Güter geſchätzt, und nach dem Werthe, der nach ſolchen Schocken berechnet wurde, machte man die Vertheilung der Abgaben, welches die Beſchockung genannt wurde.

Schoen, auch Schoenhauer oder Schoengauer (Martin), einer der älteſten und vorzüglichſten deutſchen Maler, wurde zu Colmar im Elſaß, nach andern zu Culmbach geboren und ſtarb 1499 zu Colmar. Er lernte bei Lupert Ruſt, wohnte zu Colmar und ſtiftete eine dauernde Freundſchaft mit Peter Perugino, dem Lehrer Raphaels. Wegen ſeiner damals ſehr bewunderten Kunſtfertigkeiten erhielt er den Beinamen Hipſch Martin (Hübſch Martin) und die Italiener nannten ihn Buonmartino, auch Martino d'Anverſa. Michel Angelo ſoll in ſeiner Jugend den Traum des heil. Antonius, den Martin Schoen in Holz geſchnitten hatte, copirt haben. Man kennt von dieſem 121 größtentheils bibliſche Gemälde. Noch gegenwärtig geſtehen ihm Kenner ein ſeltenes Genie, Reichthum an Ideen und das Verdienſt zu, ſeinen Figuren eine natürliche Bewegung gegeben und ſich faſt über alle Künſtler ſeiner Zeit emporgeſchwungen zu ha-

ben. Der Florentiner Gherardo, W. Hollar und Andere haben nach M. Schoens Gemälden geätzt.

Schöffer (Peter), ſ. Buchdruckerkunſt.

Scholarchat heißt in einigen Ländern die über eine gelehrte Schule Aufſicht führende Behörde. Scholarchen ſind die Glieder dieſer Behörde oder die Aufſeher über Lyceen und Gymnaſien. Gewöhnlich wird dieſe Würde von den oberſten Magiſtratsperſonen und den erſten Geiſtlichen bekleidet. Vergl. d. Art. Schulen. E.

Scholaſtiker hießen bei den Römern die Lehrer der Beredſamkeit. Im Mittelalter entſtand eine eigene Gattung von Philoſophen unter dem Namen Scholaſtiker und eine eigene ſcholaſtiſche Philoſophie, oder Schulweisheit, deren Weſen, nach Tennemann, in der Anwendung der Dialektik auf die Theologie und der innigen Verbindung beider beſtand. Einige machen den Auguſtinus zum Urheber derſelben, andere finden ihren Anfang in den monophyſitiſchen Streitigkeiten im 5ten und 6ten Jahrh. Gewöhnlich nennt man als erſten Scholaſtiker Johannes Scotus Erigena im 9ten Jahrh., ohne dieſen zum eigentlichen Urheber der Scholaſtik zu machen. Die ſcholaſtiſche Philoſophie erhielt ihren Namen dadurch, daß ſie aus den von Carl dem Großen und ſeinen Nachfolgern geſtifteten Schulen zur Bildung der Geiſtlichen hervorging (ſ. d. Art. Schulen). Die hier vorgetragene Philoſophie beſtand in einer aus den lateiniſchen Erklärern des Ariſtoteles, beſonders dem Auguſtinus und Boëthius gezogenen Zuſammenſtellung logiſcher Regeln und ontologiſcher Begriffe, die unter dem Namen Dialektik die theoretiſche Philoſophie überhaupt ausmachten und mit der ſpätern Alexandriniſchen Vorſtellungsart von Gott, ſeinen Eigenſchaften und Verhältniſſen zur Welt verbunden, oder darauf angewendet wurden. Ihr Zweck war kein anderer, als das dogmatiſche Religionsſyſtem der Kirche zu befeſtigen und zu vertheidigen. — Buhle ſetzt drei Perioden feſt: Die erſte bis auf Roscellinus (1089) oder bis auf den Streit der Nominales und Reales (ſ. d. Art. Nominaliſten); die zweite bis auf Albertus Magnus (ſt. 1280), wo die Ariſtoteliſchen Werke, außer der Logik, allgemeiner bekannt und erläutert wurden; die dritte bis auf die Wiederherſtellung der alten Literatur in der Mitte des 15ten Jahrh. und die dadurch bewirkte Verbeſſerung der Philoſophie. — Nach Tiedemann, der den Scholaſticismus als diejenige Behandlungsart der Gegenſtände a priori erklärt, wo, nach Aufſtellung der meiſten für und wider aufzutreibenden Gründe in ſyllogiſtiſcher Form, die Entſcheidung aus Ariſtoteles, den Kirchenvätern und dem herrſchenden kirchlichen Syſteme genommen wird, fängt die Geſchichte deſſelben mit dem Franciscaner Alexander von Hales (ſt. 1245), einem Kloſter in Glouceſterſhire, an. Die Form dieſer Philoſophie, nach Autorität zu entſcheiden, iſt aus der ältern Theologie durch Hildebert von Lavardin (ſt. 1134) zuerſt aufgebracht und aus der Theologie herübergekommen. Roscellinus, Abälard ſind nach Tiedemann Dialektiker, nicht Scholaſtiker. Man muß hier erinnern, daß Ariſtoteles nicht die einzige feſte Autorität bei den Scholaſtikern war, ſondern daß auch die Alexandriner Einfluß hatten. Der genannte Alexander Haleſius war der erſte ausführliche Commentator der Sentenzen Peters des Lombarden, und erwarb ſich als Lehrer zu Paris den Beinamen Doctor irrefragabilis. Auch erläuterte er die Pſychologie des Ariſtoteles. Ohne eigenes Denken entſcheidet und urtheilt er allenthalben nach andern Kirchenſchriftſtellern und Philoſophen. Das zweite Zeitalter der Scho-

laſtiker beginnt Tiedemann mit Albertus Magnus (ſ. d. Art.), welcher ſowohl die phyſikaliſchen als philoſophiſchen Schriften des Ariſtoteles, mehrere bibliſche Bücher u. ſ. w. erläuterte. Noch größern Ruhm erwarb ſein Schüler, Thomas von Aquino (ſ. d. Art.), der Vater der Moral und ſtrenger Anhänger des Ariſtoteles, über den er 52 Commentare hinterließ. Dieſem ſtellte ſich der Franciscaner Johannes Duns Scotus, der mit dem zuvor genannten Joh. Scot. Erigena nicht zu verwechſeln iſt, entgegen, einer der ſpitzfindigſten Dialektiker, den man mit Recht als den Urheber des ſcholaſtiſchen oder barbariſchen Lateins nennt. Da er als Gegner des Thomas auftrat, bildeten ſich zwei Parteien, die Thomiſten und Scotiſten, deren Zwiſtigkeiten beſonders lebhaft wurden, als Scotus ſich gegen die durch Thomas vertheidigte ſtrenge Auguſtiniſche Lehre von der Gnade erklärte, und welche Jahrhunderte lang ſich in der Kirche erhielten. Außerdem waren ſcharfſinnige Scholaſtiker dieſes Zeitraums der Franciscaner Bonaventura, Schüler des Alexander Haleſius, der General des Dominicaner-Ordens Hervey, der Franciscaner Franz Mairon, Schüler des Duns Scotus und Stifter der ſorbonniſchen Disputation zu Paris, bei welcher der Reſpondent von 6 Uhr Morgens bis 6 Uhr Abends ganz allein die Streitſätze vertheidigen mußte, und nur eine kleine Mahlzeit auf dem Katheder zu ſich nehmen durfte. Zugleich zeichnete ſich Mairon unter den Scholaſtikern dadurch aus, daß er abſtracte Begriffe oft definirt und nicht ſelten glücklich ſchließt. Das dritte Zeitalter des Scholaſticismus fangen einige mit Wilhelm de St. Pourcain oder Durandus de Sancto Porciano (geſt. zu Meaux 1333) an; beſſer beginnt man mit ihm das dritte Zeitalter der ſcholaſtiſchen Theologie. Wegen ſeiner Fertigkeit in Auflöſung ſpitzfindiger Fragen bekam er den Beinamen Doctor resolutissimus. Er machte einen Unterſchied zwiſchen theologiſcher Wahrheit (die auf der Autorität der Kirche beruhe) und philoſophiſcher (die unabhängig vom Kirchenglauben durch eigenes Nachdenken begründet werde) und gab zu, daß manches theologiſch wahr und doch philoſophiſch falſch ſei. Andere fangen den dritten Zeitraum der Scholaſtiker mit Wilhelm Ocham oder Occam (geſt. 1347) an, einem Franciscaner, der die faſt vergeſſenen Streitigkeiten der Nominaliſten wieder belebte, und ſich als unerſchrockener Vertheidiger der chriſtlichen Freiheit gegen die Anmaßungen der Päpſte merkwürdig machte. Einer der letzten dieſes Zeitraums war Gabriel Biel (geſt. 1495), ein beſcheidener Nominaliſt und thätig bei der Begründung der Univerſität Tübingen (1477). — Tennemann nimmt vier Perioden an. Die I., bis zum 12ten Jahrh., charakteriſirt er durch blinden Realismus, einzelne philoſophiſche Verſuche in der Theologie. In dieſe Periode gehört vornehmlich Joh. Scotus Erigena, Berengar von Tours, ſein Gegner Lanfranc, Hildebert von Lavardin und Anſelm von Canterbury. II. Anfang einer freiern, durch die Kirchengewalt bald unterdrückten Denkart, und Entzweiung des Nominalismus und Realismus. Sie geht von Roscellin bis zu Albert dem Großen im Anfange des 13ten Jahrh. Wir nennen aus derſelben Roscellin, Abälard, Hugo de St. Victore, Gilbert Porretanus, Peter Lombardus, Peter von Poitiers, Richard de St. Victor und Alanus, Joh. von Salisbury. III. Ausſchließliche Herrſchaft des Realismus. Völlige Verbündung des kirchlichen Syſtems und der Ariſtoteliſchen Philoſophie, von Albert dem Großen bis Occam im 14ten Jahrh. Hieher gehört Alexander von Hales, Vincent von

Beauvais, Bonaventura, Thomas von Aquino, Petrus Hiſpanus, Duns Scotus, Franz Mairon, St. Pourcain. IV. Erneuerter Kampf des Nominalismus mit dem Realismus, mit Übergewichte des erſtern, und allmählige Trennung der Theologie und Philoſophie. Hieher gehört Wilh. von Occam, Marſilius von Inghen, Robert Holcot, Gabriel Biel, Johann Buridan ꝛc. (S. Tennemanns Grundriß der Geſchichte der Philoſophie S. 195 ff. 3te Aufl.) — Wegen der Spitzfindigkeit, die in der ſcholaſtiſchen Philoſophie herrſchte, hat der Ausdruck ſcholaſtiſch die Bedeutung des ſpitzfindigen erhalten. Mit der Reformation verſchwand nach und nach der Scholaſticismus. Nur einzeln ſtanden noch bedeutende Scholaſtiker auf, wie in dem ſpaniſchen Jeſuiten Suarez (geſt. 1617). Baco von Verulam endlich iſt als der Wiederherſteller der Philoſophie und ihr Befreier von dem ſcholaſtiſchen Weſen anzuſehen.

Scholien, Scholiaſten. Scholien ſind kürzere oder längere Erklärungen zu einem griechiſchen oder lateiniſchen Schriftſteller, welche vornehmlich die alten Grammatiker, die den praktiſchen Theil der Sprachwiſſenſchaft lehrten, beizuſchreiben pflegten. Die Verfaſſer ſolcher Scholien heißen Scholiaſten. Wir beſitzen noch eine Menge alter Scholien zu griechiſchen Dichtern und Schriftſtellern, weniger zu lateiniſchen. Die Namen der Verfaſſer ſind meiſt unbekannt.

Schöll (Maxim. Samſon Friedr.) ward 1766 in einem naſſau-ſaarbrückſchen Dorfe geboren. Sein Vater, Juſtizamtmann, ſtarb, als er erſt 7 Jahre alt war, und da ſich ſeine Mutter nach Buchsweiler wendete, ſo erhielt er ſeine Bildung zuerſt auf dem Gymnaſium daſelbſt, bis er, 15 Jahre alt, die Univerſität Strasburg beziehen konnte und ſich unter einem Koch beſonders in Geſchichte, Politik und Staatsrecht ausbildete. Bekannt geworden im Hauſe der Generalin von Krook aus Liefland und Erzieher ihres Sohnes, kam er hier in einen Kreis der gebildetſten Männer von allen Nationen und begleitete ſie mit ihrer Familie auf einer Reiſe durch Frankreich nach Italien, die durch Hirts Geſellſchaft für ihn doppelt lehrreich wurde. In Paris war er 1789 Zeuge der erſten Revolutionsauftritte, und ob er ſchon, als er ſeinen bisherigen Reiſegefährten nach Petersburg gefolgt war, in dieſer Hauptſtadt des Nordens ſehr glänzende Einladungen erhielt, ſo führte ihn der Enthuſiasmus für die erwachte Freiheit doch ſchon 1790 wieder nach Strasburg zurück, wo er ſich, der juriſtiſchen Laufbahn widmend, bald bedeutend auszeichnete, aber auch bald von ſeinen ſchönen Träumen zurückkam. Das Schreckensſyſtem drohte auch ſeine Exiſtenz zu gefährden. Zu rechter Zeit gewarnt, verließ er Strasburg, um in der Nähe von Colmar zu leben. Auch hier in der größten Gefahr, in die pariſer Gefängniſſe abgeführt zu werden, floh er nach dem Wasgau und von da nach dem eidgenöſſiſchen aber ſtreng blokirten Mühlhauſen, von wo er, aus Furcht, ausgeliefert zu werden, als Fleiſcher verkleidet, in die Schweiz ging. In Baſel legte er ſich auf die kaufmänniſchen Wiſſenſchaften und eine Einladung rief ihn 1794 erſt nach Weimar und dann nach Berlin, wo ihm der berühmte Buchdrucker Decker den Vorſchlag machte, eine eben errichtete Druckerei in Poſen zu übernehmen. Robespierres Sturz 1795 erlaubte ihm die ſichere Heimkehr ins Vaterland, den Aufenthalt in deſſen Nähe und ſo kam Decker mit ihm überein, daß er, ſtatt des Geſchäfts in Poſen, einer ihm in Baſel gehörigen Buchhandlung und Druckerei vorſtehen möchte. Unter der Firma: Jacob Decker, ward ſie, von ihm geleitet, mehrere Jahre lang der Sammelplatz aller, die in dem

neutralen Baſel die Erzeugniſſe der franzöſiſchen und deutſchen Literatur kennen lernen wollten und oft unterhielten ſich hier junge Männer über Kunſt und Wiſſenſchaft, die ſich wenige Tage darauf als erbitterte Feinde bekämpften. Die Herausgabe von Delilles l'Homme des champs, von der in einem Monate 40,000 Exemplare zu 1 bis 96 Franken in allen Formaten abgeſetzt wurden, gehört gewiß zu den ſeltenſten Unternehmungen des Buchhandels. Nach dem lüneviller Frieden verkaufte Decker ſeinen Antheil an der Handlung und Schöll verlegte ſie nach Paris, bis 1806 mit der der Gebrüder Levrault vereinigt, wo die noch nicht vollendete Humboldtſche Reiſe — ein Exemplar koſtet gegen 2000 Thaler! — wiederum zu den größten Unternehmungen gehört, die von Privatleuten ausgeführt wurden. Von 1807 an richtete Schöll ſeine Aufmerkſamkeit darauf, die franzöſiſchen Gelehrten mit den verſchiedenen Ausgaben der alten Claſſiker bekannt zu machen und das Studium dieſer zu verbreiten, allein dieſe mancherlei gewagten Unternehmungen und die Stockung 1812 in allen Geſchäften wirkten auch auf ihn ſo nachtheilig, daß er nur durch die Unterſtützung eines großmüthigen Freundes, der ihn ſonſt kaum gekannt hatte, dem Falliſſement entging. Beim Einzuge der Verbündeten in Paris ward er im Cabinet des Königs von Preußen, auf Antrag von Alexander v. Humboldt, angeſtellt und nach der Abreiſe des Königs blieb er bei der preußiſchen Geſandtſchaft. Napoleons Unternehmung 1815 beſtimmte ihn, Frankreich zu verlaſſen. Der Fürſt Staatskanzler rief ihn nach Wien, von wo er nach Berlin ging und ſich wieder dem Cabinet anzuſchließen den Befehl erhielt. So kam er bald noch einmal nach Paris zurück, und leiſtete als Legationsrath beim Liquidationsgeſchäfte wichtige Dienſte. Nach manchen diplomatiſchen Sendungen 1819 ward er in Berlin als geheimer Oberregierungsrath und vortragender Rath beim Fürſt Staatskanzler angeſtellt, in welcher Sphäre er noch jetzt thätig iſt, nachdem er als Sachwalter, Schriftſteller und Buchhändler und Diplomatiker gleich ausgezeichnet gearbeitet hat. Von mehreren trefflichen Werken, die er verfaßt und herausgegeben hat, nennen wir blos ſeine Histoire de la littérature romaine, 2 vols.; Histoire de la littérature grecque; Congrés de Vienne, 8 vols.; Annuaire généalogique. Insbeſondere zeichnete er ſich als politiſcher Schriftſteller durch ſeine Fortſetzung von Kochs Histoire des traités de paix, 15 vols., ſo aus, daß der Kaiſer Alexander verordnete, es ſolle dieſes Werk als Handbuch bei allen ruſſiſchen Miſſionen gebraucht werden. Die Geſchäfte ſeiner Buchhandlung hat er nach ſeinem Eintritt in preußiſche Dienſte an einen Hrn. Mare völlig abgetreten.

Schomberg (Friedr. Herm. von) ſtammte aus einer berühmten Familie und diente zuerſt im Heere des Prinzen Friedrich von Oranien, ſo wie dann unter ſeinem Sohne Wilhelm. Sein Name war bekannt geworden. Er folgte daher 1650 einer Einladung, in franzöſiſche Dienſte zu treten, wo er als Gouverneur in Gravelines und der Umgegend angeſtellt wurde. 1661 ging er im Auftrage Ludwigs XIV. nach Portugal und befehligte im dortigen Heere ſo glücklich, daß Spanien 1658 zum Frieden und zur Anerkennung des Hauſes von Braganza genöthigt wurde. Für eben ſo ausgezeichnete Dienſte in Catalonien 1672 erhielt er endlich, ob er ſchon Proteſtant war, 1675 den Marſchallsſtab nach der Einnahme von Bellegarde. Beim Feldzuge in den Niederlanden 1676 hob er die Belagerung von Maſtricht und Charleroi auf. Als aber 1685 das berüchtigte Edict von Nantes erging, verließ er Frankreich und ging zum Kurfürſten

von Brandenburg, der ihn als Gouverneur in Preußen ernannte, und als Generaliſſimus ſeines Heeres, als Staatsminiſter anſtellte. Nachdem er auch hier wieder quittirte, trat er erſt in portugieſiſche und zuletzt in holländiſche Dienſte, wo er den Prinzen Wilhelm von Oranien auf ſeiner Expedition nach England begleitete. Ihm 1689 nach Irland folgend, wo Jacob eine Landung verſucht hatte, ging er, dieſen, der gegenüber ſtand, anzugreifen, an der Spitze ſeiner Reiterei über die Boyne (den 11ten Jul. 1690) und ſchlug die feindliche viel ſtärkere, während Wilhelm das Fußvolk ſeines Schwiegervaters warf. Indeſſen mußte er den Sieg mit dem Leben bezahlen. Seine Familie blieb in England und Verwandte ſind wahrſcheinlich von ihr noch vorhanden.

Schön, Schönheit. Es iſt jedem bekannt, wie verſchiedner Meinung die Menſchen in Beilegung derjenigen Eigenſchaft ſind, die ſie durch das Wort Schön bezeichnen, ſo daß einige dieſelbe gewiſſen Dingen beilegen, welchen andere ſie abſprechen, oder gar das Gegentheil beilegen. Deſſen ungeachtet würde man ſich ſehr irren, wenn man (wie einige gethan, welche eine Wiſſenſchaft des Schönen für unmöglich halten) daraus den Schluß ziehen wollte, daß das Schöne keine feſte und allgemeine Beſtimmung zulaſſe, ſondern etwas nach Willkür und Gewohnheit (z. B. durch nationelle Anſichten) Beſtimmtes ſei. Denn wie die Anwendung eines Geſetzes verſchieden ſein kann, ohne daß das Geſetz ſich ändere, wie ferner ein inneres Geſetz und urſprüngliches Bedürfniß des Menſchen auf verſchiedene Weiſe vorgeſtellt und ausgeſprochen werden kann: ſo kann auch der Gedanke des Schönen und das Bedürfniß, welches der über die Stufe der Thierheit ſich erhebende Menſch in dem Beſtreben, ſich mit ſchönen Gegenſtänden zu umgeben, und ſie dem Häßlichen vorzuziehen, bald verräth, nach der verſchiedenen Stufe der Bildung, ſich mehr oder minder vollkommen ausſprechen, und einer von dem andern ſich in der Auswahl der einzelnen ſchönen Gegenſtände, ſo wie in der Beurtheilung derſelben weit entfernen, mithin auch die Schönheit ſelbſt ſich durch ganz andere Begriffe oder Bilder denken, ſo daß der eine als häßlich verwirft, was der andere ſchön findet, ohne daß das Ziel ſich ändere, zu welchem alle unbewußt in dem Suchen des Schönen hinſtreben. — Auf ähnliche Weiſe wird ja auch die Idee des Sittlichen verſchieden ausgeſprochen; auch ſind die Menſchen in der Beurtheilung der einzelnen Handlungen keinesweges einſtimmig, ohne daß ſie als ſittliche Menſchen es wagten, das Weſen des Sittlichen für wandelbar zu halten. — So verſchieden und irrig nun auch der Gebrauch jener Ausdrücke ſein mag, ſo kommen doch alle darin überein, daß ſie unter dem Schönen etwas Vorzügliches, und unter der Schönheit einen Vorzug, eine Vollkommenheit verſtehen; wenn auch das, was ſie für vollkommen halten, nicht immer wahrhaft vollkommen iſt. Die Schönheit iſt ſonach eine Idee, denn die Ideen ſind Gedanken des Vollkommenen, Urbilder, denen das Wirkliche nur als Abbild gleicht. Nun aber deuten wir ſelbſt durch den Ausdruck ſchön, welcher von ſcheinen herſtammt, auf eine Vollkommenheit des Scheins, oder der Erſcheinung; die Schönheit iſt alſo die Idee von der Vollkommenheit der Erſcheinung, und ſchön iſt ſonach, was einen vollkommenen Schein von ſich gibt. Das Schöne zeigt ſich alſo nicht nur an allen ſinnlich wahrnehmbaren Gegenſtänden, ſondern auch an denjenigen Veränderungen unſeres Innern, die wir durch den innern Sinn erfahren, inſofern ſie durch die Einbildungskraft geſtaltet, ſich auf ſinnliche Vor-

ſtellungen beziehen — denn in allen dieſen Fällen reden wir von Erſcheinungen. Daß wir aber bei dem Ausdrucke ſchön zunächſt an das Sichtbare denken, iſt nicht zu verwundern, da der Schein im engern Sinne von beleuchteten oder Licht ausſtrahlenden Gegenſtänden ausgeht, die ſichtbaren Erſcheinungen aber die beſtimmteſten ſind, an welchen wir deshalb die Vollkommenheit ſinnlicher Gegenſtände am leichteſten und früheſten aufzufaſſen und feſtzuhalten gewohnt werden. Aus dieſem Grunde hat man auch das Schöne früher in den Werken der bildenden Kunſt erkannt. — Die Vollkommenheit der Erſcheinung iſt aber darum nicht blos eine ſinnliche Vollkommenheit. Letztere nämlich würde entweder auf der bloßen Angemeſſenheit der ſinnlichen Gegenſtände an unſere Empfindungs- und Wahrnehmungsorgane beruhen, und inſofern ganz ſubjectiv ſein, oder zugleich auf objectiven Eigenſchaften der Dinge, die wir mittelſt der Empfindungen vorzuſtellen angeregt werden. Wäre das erſtere der Fall, dann würden nebſt den Urſachen der äußern Lebensempfindung die Gegenſtände derjenigen Organempfindungen, welche wir vorzugsweiſe ſubjectiv nennen (d. i. des Geruchs und des Geſchmacks), um dieſer Einwirkung willen ſchön ſein, da ſie doch nur einen materiellen Reiz in unſern Organen hervorbringen; und ſo fiele das Schöne überhaupt mit dem Angenehmen zuſammen. Auch würde daraus folgen, daß der ſinnlichſte Menſch die Schönheit am meiſten zu faſſen fähig ſei, und daß das Schöne die ſinnlichen Begierden am meiſten reize; allein jenes widerlegt der Zuſtand ungebildeter Völker, dieſes gilt nur von einigen Arten deſſen, was ſchön genannt wird. Auch nennt die Sprache Kunſt- und Schönheitsſinne nur diejenigen, durch deren Empfindungen wir objective Eigenſchaften, und zwar zunächſt individuelle Formen der Dinge anzuſchauen fähig ſind. Wo wir aber dieſe anſchauen, da iſt zwar der ſinnliche Reiz nicht gänzlich ausgeſchloſſen, es verbindet ſich indeß mit ihm die höhere Bedeutung des Geiſtigen. Vollkommenheit der Erſcheinung finden wir alſo da, wo wir ein durch die Sinne oder die Einbildungskraft anſchaubares und überſchauliches Ganzes betrachten und genießen, deſſen Mannichfaltiges nicht nur zur Hervorbringung eines wohlthätigen und erfreulichen Geſammteindrucks zuſammenſtimmend wirkt (formale Vollkommenheit des Gegenſtandes), ſondern auch zu einer das Ganze belebenden und bildenden Idee innigſt übereinſtimmt (ideale Vollkommenheit). — Die Schönheit oder die Vollkommenheit der Erſcheinung beſteht alſo darin, daß die ſinnlich vollendete Form Form oder Ausdruck des Idealen wird, und ſich dadurch auf die höchſten Gegenſtände der Menſchheit bezieht. Sonach iſt weder das Sinnliche an ſich ſchön, ſondern nur durch eine in demſelben ſich ausprägende Idee, noch das rein Geiſtige; und wir reden uneigentlich von einer ſchönen Seele, wenn ſie ſich nicht in entſprechenden anſchaubaren Handlungen äußert, wie wir andern Theils nur dann mit Recht von ſchönen Formen reden, wenn wir dieſelben auf ein ideales Muſter beziehen können, das in ihnen gleichſam ausgeprägt wird. Alles Schöne, d. i. alles dasjenige, was ſich dieſer Idee nähert, iſt etwas Sinnliches und Geiſtiges zugleich, aber beides in harmoniſcher Verbindung ſinnlich angeſchaut. Hiermit haben wir nun den allgemeinen Begriff vom Schönen mitgetheilt, nach welchem die Schönheit der erhabenen Idee des Guten und Wahren beigeſellt wird. — Gleichwie nun die Idee der Menſchheit beide Geſchlechter, das männliche und das weibliche, begreift, in welchen das rein Menſchliche unter verſchiedenem Charakter erſcheint, ſo wird auch die Anmuth und Erha-

benheit von der Idee der Schönheit umfaßt, ſo daß wir jene die weibliche, dieſe die männliche Schönheit nennen würden, weil beide auf ähnlichem Gegenſatz beruhen. Hiermit iſt auch zugleich der Grund des gemeinen und beſchränkten Sprachgebrauchs angedeutet, welchen die meiſten Äſthetiker oft bewußtlos befolgt haben, wenn ſie das Schöne dem Erhabenen entgegengeſetzt, und unter jenem das Anmuthige, Reizende, die Grazie (denn ſo wird daſſelbe nur unter verſchiedenen Beziehungen genannt) verſtanden haben; auch zeigt ſich klar, wie einſeitig es iſt, nur das Weibliche ſchön zu nennen. — Es kann nämlich, unbeſchadet jenes harmoniſchen Verhältniſſes, ohne welches kein Ding ſchön genannt werden darf, die Idee, welche den Gegenſtand belebt, 1) entweder die Form ganz erfüllen, und gleichſam aus ihr hervorzugehen ſcheinen, welches der Fall iſt, wenn die Idee ſelbſt ſich auf den Kreis des Sinnenlebens unmittelbar bezieht. Hier, wo die Form uns ganz anzieht und ihren Sinn vollkommen erklärt, wo die Vollkommenheit der Form mit einem leichten Übergewicht hervorzutreten ſcheint, reden wir von Anmuth und Grazie (ſ. d.) und ſie iſt mehr die Gabe der Natur, der höchſte Reiz, welchen dieſe ihren Bildungen geben kann, ja ſie erſcheint auch überall natürlich und ungezwungen. Sanftes Ineinanderfließen der Formen, eine den Sinn ergötzende und an ihre Beſchauung feſſelnde Bewegung ſind die Zeichen der Anmuth, ein heiteres, ruhiges Spiel der Seelenkräfte ihre Wirkung; oder 2) die Form eines Gegenſtandes erhebt uns durch Andeutung einer Idee, welche über alle Form erhaben iſt, zu der Vorſtellung und dem Gefühle des Unendlichen. Dies iſt das Erhabene; und das Erhabene liegt in uns, inſofern es etwas iſt, das den unendlichen Geiſt durch ſichtbare oder hörbare Einwirkung in ſeinem innerſten Weſen erſchüttert, indem es das Gefühl des Unendlichen und Unerreichbaren in ihm aufregt. Hier ſcheint der Gegenſtand mehr durch ſein inneres Weſen auf uns zu wirken, als durch ſeine Form, ja er ſcheint oft alle Form abzuwerfen (z. B. Felſenmaſſen, die gen Himmel ragen), und doch wirkt er durch ſeine Form, wenn auch nur negativ, indem er das Unzureichende aller Formen an die Unendlichkeit der Ideen andeutet, — und ſeine äußere Größe wirkt nur mittelbar zu dieſer Stimmung mit. Nun aber wirkt ein äußerer Gegenſtand entweder extenſiv (dieſes das Mathematiſcherhabene, welches auf Ausdehnung beruht), oder intenſiv (dieſes das Dynamiſcherhabene, welches auf Wirkſamkeit der Kraft beruht); das Geiſtige aber wirkt durch die Kraft der Vorſtellung oder durch Hoheit des ſittlichen Willens, das Gefühl des Erhabenen. Hier aber kann nur von dem Erhabenen die Rede ſein, das unter dem Charakter der oben aufgeſtellten Idee der Schönheit erſcheint, kürzer von dem Erhabenen, welches zugleich ſchön (mithin geiſtigſinnlich) iſt. Es wird durch das Zuſammenwirken großer Kräfte erzeugt, und muß darum auch das Gemüth mit Macht bewegen, und über das Gewöhnliche emportragen. In der Wirklichkeit nun neigen ſich die Gegenſtände (der Natur und Kunſt) größtentheils zu einer dieſer beiden Erſcheinungsformen (dem Erhabenen oder Anmuthigen) in verſchiedenen Graden hin. In der Kunſt, deren Princip die Schönheit iſt, ſoll die Anmuth durch Kraft geſtärkt, das Erhabene durch Anmuth geſänftigt ſein, und ſo ſuchen beide, das männliche und weibliche Schöne, gleichwie die beiden Geſchlechter der Menſchen zur gegenſeitigen Ergänzung und vollkommenen Vereinigung in der Menſchheit liebend hinſtreben, ſich in den höchſten Werken der Kunſt in einer Schönheit zu vereinigen. — Das

Schöne iſt ferner Naturſchönes und Kunſtſchönes, und ſtellt ſich dort bewußtlos, hier durch den weltumfaſſenden Geiſt des Künſtlers dar. Von dieſer Eintheilung iſt zu unterſcheiden eine andere häufig vorkommende: die Natur- und Idealſchönheit, welche ſelbſt das Gebiet des Kunſtſchönen beſtimmen ſoll, und durch jene das in die Kunſt übergetragene Naturſchöne, durch dieſe das in dem Kunſtgebiete ideenmäßig und eigenthümlich erzeugte Schöne bezeichnet, oder auf die mehr oder minder künſtliche (intellectuelle und artiſtiſche) oder einfachere Bildung (Naturalismus) hindeutet, welche die Werke der Kunſt verrathen oder vorausſetzen. Hierüber haben wir mehreres unter dem Art. Naturdichter, Naturpoeſie geſagt. In der Kunſt kann endlich das Schöne ſich eben ſowohl unter dem Charakter des Ernſten, als des Scherzenden darſtellen. Das Komiſche alſo wird ebenfalls als eine Gattung des Schönen anzuſehen ſein, wenn es gleich ſeinem Begriffe zu widerſtreiten ſcheint. Jede Kunſt beruht aber auf einer eigenen Darſtellungsform der Schönheit, darüber vergl. die Art. Kunſt, Poeſie, Malerei u. a. — Der Verf. dieſes Art., welcher hier größtentheils ſeiner eigenen Anſicht gefolgt iſt, verweiſet in Hinſicht der Literatur dieſes Gegenſtandes auf Erſch Literatur der ſchönen Künſte, Nr. 5—31 (Syſtemat. Schriften üb. Äſthetik), insbeſondere auf Nr. 55 — 67, S. 7 und 8. Kenner werden beurtheilen, wie ſich die hier gegebene Anſicht zu den Kantiſchen Beſtimmungen: „1) Schönheit iſt, was ohne alles Intereſſe gefällt; 2) Schönheit iſt Form der Zweckmäßigkeit eines Gegenſtandes, ſofern ſie ohne Vorſtellung eines Zwecks an ihm wahrgenommen wird; 3) ſchön iſt, was ohne Begriff allgemein gefällt; 4) ſchön iſt, was ohne Begriff als Gegenſtand eines nothwendigen Wohlgefallens erkannt wird," oder zu der daraus gefloſſenen Erklärung: „ſchön iſt, was durch ſeine Form gefällt, oder: was durch ſeine Form Einbildungskraft und Verſtand in eine freie harmoniſche und ſpielende Thätigkeit verſetzt, welche mit Wohlgefallen (einem hohen Gefühle der Luſt) verbunden iſt" verhalte. Doch iſt zu erinnern, daß das Schöne auch bei Kant dem Erhabenen entgegengeſetzt wird. Übrigens vergl. die Art. Äſthetik, Baumgarten, Batteux. T.

Schönburg (das Haus), oder die Fürſten und Grafen, Herren (Dynaſten) zu Schönburg, ein ehemals reichsunmittelbares Geſchlecht, im Königreiche Sachſen, evangeliſch Lutheriſcher Religion, hatte auf der wetterauiſchen Grafenbank Sitz und Stimme auf dem Reichstage, beſaß aber nie ein unmittelbares Reichsland, ſondern böhmiſche und meißniſche Lehns-Standesherrſchaften, oder Feuda majora, mit eignen Vaſallen-Rittergütern, unter ſächſiſch-meißniſcher Landeshoheit. Als Beweis, wie verworren noch immer in Deutſchland Souveränetäts- und Feudalrechte mit alten Dynaſtenvorrechten in kleinen zerſtückelten Gebieten ſich durchkreuzen, und jede Herſtellung einer einfachen und reinen Verfaſſungs- und Verwaltungsform verhindern, ſtehe hier die Angabe von den Beſitzungen und Rechten des Hauſes Schönburg. I. Jene Feuda majora, nebſt den dazu gehörenden Vaſallengütern, die alten Stammgüter des Hauſes, bilden jetzt die mit Geſammtregierungsrechten, oder mit der untergeordneten Landeshoheit (nach dem mit Kurſachſen abgeſchloſſenen und auf dem wiener Congreſſe d. 18ten Mai 1815 beſtätigten, Receſſe von 1740) beliehenen fünf Receßherrſchaften Glauchau, Waldenburg, Lichtenſtein, Hartenſtein und Stein, die 9 Städte und 80 Dörfer mit 49,000 gewerbfleißigen Einwohnern enthalten, in einem ſchönen, frucht-

baren Thale an der zwickauer Mulde, im ſächſ. Erzgebirge, liegen, und commiſſionsweiſe an das königl. ſächſiſche Amt Zwickau gewieſen ſind. Die drei erſten waren bis 1779 alte böhmiſche, die beiden letzten aber alte meißniſche Lehen. Durch den teſchner Frieden von 1779 erhielt Kurſachſen auch über die drei erſten die Lehnshoheit. Die landeshoheitlichen Rechte ſind durch jenen Receß von 1740 in Anſehung dieſer 5 Herrſchaften dahin beſtimmt, daß einzelne, ausdrücklich bezeichnete Regierungsrechte als Ausnahme von der Landeshoheit, welche in der Regel dem Könige von Sachſen gehört, den Herren zu Schönburg zukommen, welche ſie theils gemeinſchaftlich durch die für Juſtiz-, Lehns-, Steuer- und Militärſachen errichtete und mit einem Geſammt-Conſiſtorium verbundene Regierung zu Glauchau, theils beſonders in den jener gemeinſchaftlichen Regierung untergeordneten Kanzleien und Ämtern der abgetheilten Linien ausüben. Sie gehören in Anſehung dieſer Receßherrſchaften zu den Standesherren, und haben Sitz und Stimme in der erſten Claſſe (oder unter den Prälaten, Grafen und Herren) der königlich ſächſiſchen Landſtände. — II. In Anſehung ihrer übrigen Beſitzungen, die theils aus alt-ſchriftſäſſigen Herrſchaften (Feuda minora: Penig, Rochsburg, Wechſelburg und Remiſſa, ſämmtlich an der zwickauer Mulda, im leipziger Kreiſe gelegen), theils aus Rittergütern (z. B. Ziegelheim, Ölsnitz, Abtei Oberlungwitz u. a. m.) mit Patrimonialgerichten, theils endlich aus entfernt und zerſtreut liegenden, ererbten Gütern beſtehen, ſind die Herren zu Schönburg zugleich königlich ſächſiſche, preußiſche, böhmiſche und baieriſche Vaſallen. Als Beſitzer der oben genannten Feuda minora und Rittergüter insbeſondere gehören ſie im Königreiche Sachſen zu der zweiten Claſſe der Landſtände oder zu der Ritterſchaft. — Unter dem Lehnshofe der Geſammtregierung zu Glauchau ſtehen die Vaſallen des Hauſes Schönburg, oder die Beſitzer der Rittergüter Alberoda, Callenberg, Thurn, Schönburg, Ober-Wiehra, Ober-Moſel u. a. m., über welche das Geſammthaus ebenfalls die untergeordnete Landeshoheit ausübt. Doch liegen einige andere Rittergüter, wie Kändler, Oſtrau, Bonitz u. a. m., deren Oberlehnseigenthum dem Hauſe Schönburg gehört, unter fremder (ſächſiſcher, preußiſcher, gothaiſcher) Souveränetät. — Die Herrn zu Schönburg leiten ihren Urſprung ab von Alban Schönburg, dem Kaiſer Otto I. 936 in der Reichsdomäne Zwickau die Vertheidigung des Landes gegen die Sorben übertrug. Ernſt von Schönburg (ſt. 1534) beſaß die genannten 5 Feude majora, und ſtiftete durch ſeine Söhne Hugo und Wolfgang die beiden Hauptlinien: Waldenburg und Penig, welche im J. 1700 die reichsgräfliche Würde beſtätigt erhielten. — I. Die Waldenburger, 1790 in den Reichsfürſtenſtand erhobene, oder die obere, fürſtl. Hauptlinie zu Waldenburg, welche ungefähr 8 QM. mit 29,000 Einw. und 100,000 Thalern Einkünfte beſitzt, hat ſich 1816 in zwei Äſte getheilt: a) Stein-Waldenburg: Fürſt Otto Victor, reſidirt zu Waldenburg, beſitzt die mit der Erſtgeburt verbundenen Herrſchaften Waldenburg Lichtenſtein und Remiſſa, nebſt den Rittergütern Callenberg, Reichenbach, Tirſchheim, Ziegelheim und Ölsnitz, ſämmtlich unter königl. ſächſ. Souveränetät; b) Stein-Hartenſtein: Fürſt Alfred (der Bruder des Fürſten Otto Victor zu Waldenburg), der zu Hartenſtein reſidirt, und dem ſeit 1813 die Herrſchaften Stein und Hartenſtein nebſt dem Rittergute Zſchocken (zuſammen 13,000 Einw.) gehören. Ein dritter Bruder, Fürſt Eduard, iſt Herr der böhmiſchen Herrſchaft Dobertſchau im ſaatzer Kreiſe. Beide, nebſt dem jüngſten Bru-

der, dem Prinzen Hermann, und ihren Schweſtern, beſitzen gemeinſchaftlich mit ihrer Mutter, nach gewiſſen Antheilen, die im Baireuthſchen liegenden Güter Schwarzbach und Forban, ſo wie die ererbten vormals gräflich Podewillſiſchen Güter Tempelhof bei Berlin, Guſow und Platkow bei Frankfurt a. d. O., und die im ſchlaweſchen Kreiſe von Hinterpommern gelegenen Güter Wuſterwitz, Buddiger, Valentin und Schmarſow. — II. Hauptlinie des Hauſes Schönburg, oder die niedrige gräfliche Hauptlinie zu Penig, welche ungefähr 8 QM. mit 26,800 Einw. und etwa 35,000 Thalern Einkünfte beſitzt, theilte ſich 1662 in zwei Äſte: a) Penig-Remiſſa, und b) Penig-Penig. Der Aſt Penig-Remiſſa theilte ſich 1746 in die beiden Familien: aa) Schönburg-Rochsburg: Graf Heinrich Ernſt zu Rochsburg; und bb) Schönburg-Hinterglauchau: Graf Ludwig zu Glauchau. — Der Aſt Penig-Penig oder Wechſelburg beſitzt die vordere Herrſchaft Glauchau und Penig, wie auch Wechſelburg, welche ſeit 1815 dem noch unmündigen Grafen Carl Heinrich Alban gehören.

Schöne Künſte, ſ. Kunſt Nr. III und IV.

Schöne Wiſſenſchaften (belles lettres). Unter ihnen verſtand man ſonſt vornehmlich die Dichtkunſt und Beredſamkeit, welche beide zu den Künſten gehören. Der Grund davon lag darin, daß man die Worte Wiſſenſchaft und Kunſt, wie die Alten ἐπιστημη und τεχνη, scientia und ars, oft gleichbedeutend nahm, und ſo das Verſchiedenartige verwechſelte (vergl. den Art. Kunſt Nr. II). Den Unterſchied der ſchönen Wiſſenſchaften und Künſte ſetzte man ſonſt in die Verſchiedenheit der Zeichen, deren ſie ſich zur Darſtellung derſelben Gegenſtände bedienen. Die ſchönen Wiſſenſchaften nämlich, ſagte man, bedienten ſich der willkürlichen Zeichen, worunter man die menſchliche Sprache verſtand; die ſchönen Künſte dagegen bedienten ſich der natürlichen, d. i. der Töne und ſichtbaren Formen. Dann nannte man oft, wiewohl ebenfalls unrichtig, alle nicht ſtrenge Wiſſenſchaften ſchöne Wiſſenſchaften. Die Deutſchen haben, nach genauerer Unterſuchung über die Verſchiedenheit der Künſte und Wiſſenſchaften, dieſen Sprachgebrauch ſchon ſeit einiger Zeit mit Recht verlaſſen, ſo daß er faſt nur noch hiſtoriſches Intereſſe hat.

Schonen (ſchwediſch Skåne) iſt eine Provinz von Gothland in Schweden, gegen Norden von den (ſchwediſchen) Provinzen Blekingen, Smaland und Halland, gegen Oſten, Süden und Weſten von der Oſtſee und dem Sund umgeben. Sie enthält 188 geographiſche QM. und 270,000 Einw., die ſich durch ihre beſondere Mundart, ſo wie durch ihre Sitten von den übrigen Schweden auszeichnen, und iſt, beſonders im Süden, einer der ſchönſten und fruchtbarſten Theile des ganzen ſchwediſchen Reichs. Sie iſt flach, und nur gegen Norden finden ſich einige, mit niedriger Holzung bewachſene Bergrücken. Vormals gehörte ſie den Dänen, ward aber im roeskildſchen Frieden (1658) nebſt den Landſchaften Blekingen, Halland und Bahus an Schweden abgetreten. Die Provinz Schonen hat Überfluß an Getreide, vortreffliche Viehzucht, bedeutende Waldungen und ein gelindes Clima. Man baut auch Tabak und etwas Hopfen. Pferde ſowohl als Rindvieh fallen hier größer und ſtärker als im übrigen Schweden. Die Bienenzucht wird auch mit Fleiß betrieben. In den Landſeen und an den Küſten findet man einen Überfluß an Fiſchen. Aus dem Mineralreiche gibt es Sand-, Schleif- und Mühlſteine, Alaunſchiefer, Kalk, Steinkohlen und Bleierze. Die vorzüglichſten Ausfuhr-

artikel beſtehen in Getreide, Vieh und Holz. In dieſer einzigen Landſchaft von Schweden gibt es Störche und Nachtigallen. Schonen iſt jetzt unter die beiden Läne (Statthalterſchaften) Chriſtiansſtadt und Malmoehuus vertheilt, wovon jene das öſtliche und dieſes das ſüdweſtliche Schonen begreift. Die größte Stadt in Schonen iſt Malmoe; zu Lund befindet ſich eine bekannte Univerſität.

Schopenhauer (Johanna), geb. um das J. 1770 zu Danzig, wo ihr Vater, Heinr. Troſina, Senator war. Schon früh zeigte ſich die entſchiedenſte Neigung zum Zeichnen und Malen, ſo wie ein großes Talent für Sprachen. Nachdem ſie im älterlichen Hauſe eine ſorgfältige Erziehung empfangen und eine glückliche Jugend durchlebt hatte, verheirathete ſie ſich mit Heinr. Floris Schopenhauer. Dieſer führte ſeine junge Gattin durch Deutſchland nach Frankreich, von da nach London, wo ſie länger weilten, und dann durch Brabant, Flandern und Deutſchland nach Danzig zurück. Hier lebte ſie bis zur Beſitznahme dieſer freien Stadt durch die Preußen 1793; die nächſten zehn Jahre brachte ſie mit ihrem Gatten in ſehr angenehmen Verhältniſſen in Hamburg zu. 1803 traten beide eine größere Reiſe an. Sie beſuchten Holland, Nordfrankreich, England, Schottland, und gingen von da über Holland nach Paris, wo ſie von dem berühmten Auguſtin gründlich in der Miniaturmalerei, die ſtets ihre Lieblingsbeſchäftigung geweſen war, unterrichtet ward. Von Paris ging die Reiſende durch Südfrankreich nach Genf, durchſtreifte die Schweiz, ſah München, Wien (wo ſie verweilte), Preßburg, Schleſien, Böhmen, Sachſen, Brandenburg, berührte Danzig, und kam nach drei Jahren wieder in Hamburg an, wo ſie bald ihren Gatten durch einen plötzlichen Tod verlor. Sie nahm jetzt (1806) ihren Wohnſitz in Weimar, wo ſich bald ein höchſt angenehmer geſelliger Verein um ſie bildete, zu dem Göthe, Wieland, Heinrich Meier, Fernow, Bertuch, Falk, Fr. Majer und viele Literatoren und gebildete Frauen, auf denen der Stolz dieſer Stadt beruht, gehörten. Jeder dazu geeignete Fremde war hier willkommener Gaſt. An Fernow, von dem ſie die italieniſche Sprache erlernte, knüpfte ſie bald ein ſchönes Freundſchaftsband, das leider ſchon nach 2 Jahren der Tod dieſes trefflichen Mannes löſte. G. v. Kügelgen war um dieſelbe Zeit nach Weimar gekommen und hatte Göthes, Wielands, Herders und Schillers Bildniſſe gemalt. Eine Beſchreibung dieſer vier Gemälde und ſpäter eine von mehrern Ölgemälden des Landſchaftmalers Friedrich (in Bertuchs Modejournal) war das erſte, womit Madame Schopenhauer als Schriftſtellerin auftrat. Zu einem größern Werke vermochte ſie Cottas Wunſch, daß ſie Fernows Leben ſchreiben möchte. Daſſelbe erſchien 1810. Zwei Jahre ſpäter gab ſie: Erinnerungen von einer Reiſe durch England u. ſ. w. heraus (2te Aufl. 1818); 1816 folgte ein Band „Novellen, fremd und eigen;" 1817 die Reiſe durch das ſüdliche Frankreich, und 1818 die Ausflucht an den Rhein und deſſen nächſte Umgebungen. Feine Beobachtungen, verbunden mit einer leichten und anziehenden Darſtellung, haben dieſen Schriften gerechten Beifall erworben. Dann erſchien der beliebte Roman Gabriele, 1819, 3 Bände, und ein Werk über Johann von Eyk und ſeine Nachfolger, das ſich insbeſondere mit der Boiſſeréeſchen Kunſtſammlung beſchäftigt.

Schöpflin (Joh. Dan.), ein berühmter deutſcher Geſchichts- und Alterthumsforſcher, war 1694 zu Sulzburg im Breisgau, wo ſein Vater am Hofe des Markgrafen von Baden-Durlach angeſtellt

war, geboren. Er ſtudirte zu Baſel und Strasburg und ward 1720 Profeſſor der Geſchichte und Beredſamkeit. In dieſem Amte erlangte er einen ſo großen Ruf, daß er von mehrern Fürſten und Univerſitäten Berufungen empfing; er zog es indeß vor, in Strasburg zu bleiben. 1726 bereiſte er Frankreich, Italien und England. Nach ſeiner Rückkehr erhielt er ein Canonicat an St. Thomas. Auch ward er franz. Rath und Hiſtoriograph. Die Geſchichte des Elſaſſes beſchäftigte ihn; um Materialien dafür zu ſammeln, beſuchte er die Niederlande, Deutſchland und die Schweiz. Die Frucht dieſer Bemühungen war 1751 der 1ſte Band ſeiner Alsatia illustrata, Fol. Als er dieſes Werk dem Könige von Frankreich überreichte, benutzte er dieſe Gelegenheit, für die Privilegien der proteſtantiſchen Univerſität Strasburg zu ſprechen, und bewirkte deren Beſtätigung. Der 2te Band der Alsatia illustrata erſchien 1761. In der Zwiſchenzeit gab er die Vindiciae celticae heraus, worin er bewies, daß die Celten ein ganz von den Germaniern verſchiedner Volksſtamm waren. Als Nachtrag zu ſeiner Geſchichte des Elſaſſes wollte Schöpflin noch eine Urkundenſammlung und eine Sammlung der Geſchichtſchreiber dieſer Provinz liefern, die jedoch erſt nach ſeinem Tode von Koch unter dem Titel Alsatia diplomatica und Alsaticarum rerum Scriptores herausgegeben wurden. Schöpflins letztes großes Werk war eine Geſchichte ſeines Geburtslandes in 7 Quartbänden unter dem Titel: Historia Zaringo-Badensis 1763—66. Von ſeinen kleinern Abhandlungen ſind mehrere in den Denkſchriften der franzöſ. Akademie der Inſchriften gedruckt. Er ſtarb zu Strasburg 1771. Seine ſchöne Bibliothek und ſein reiches Muſeum vermachte er der Stadt Strasburg; Oberlin hat es in ſeinem Museum Schoepflinianum beſchrieben.

Schöpfung wird in Beziehung auf das ſchaffende Weſen diejenige freie Handlung der Gottheit, wodurch die Welt hervorgebracht wurde, in Beziehung auf das Geſchaffene der Inbegriff aller außer Gott vorhandenen Dinge genannt. Da ſich der Begriff der Schöpfung nicht ohne einen Schöpfer denken läßt, ſo kann er auf die Art der Weltentſtehung, die die Corpuscularphiloſophie (ſ. d. Art. Atomen) annimmt, nicht angewendet werden. Auch ſtimmt die in den orientaliſchen Kosmogonien und in den philoſophiſchen Syſtemen der alten Griechen vorwaltende Meinung von der Ewigkeit der Materie, nach welcher dem ſchaffenden Princip nur das Geſchäft, die vorhandenen Stoffe zu ordnen und zu geſtalten, zukommt, die daher entſtandene Lehre von einem der höchſten Gottheit untergeordneten Weltſchöpfer, (vergl. d. Art. Gnoſis) und die Meinung des Kirchenvaters Origenes, welcher ſich das Daſein anfangsloſer Weltenreihen vor Entſtehung des gegenwärtigen Weltſyſtems dachte, mit dem bibliſchen und chriſtlichen Glauben nicht überein. Nach dieſem Glauben hat Gott die Welt in Anſehung auf Stoff und Form aus nichts, d. h. ohne einen vorhandenen Stoff dazu zu haben, blos durch das Machtwort ſeines Willens geſchaffen. Der kirchliche Lehrbegriff unterſcheidet dieſe erſte unmittelbare Schöpfung, welche das Ganze der Welt hervorbrachte, von der mittelbaren Schöpfung, welche durch die in die Natur gelegten Kräfte jedem Geſchöpfe ſein Daſein gibt. Die Philoſophie der Neuern unterſtützt den chriſtlichen Glauben, indem ſie darthut, daß die Materie ihrer Natur nach veränderlich und vergänglich ſei und ohne einen von ihr verſchiedenen, reingeiſtigen Urheber nicht hätte entſtehen können. E.

Schöppen, Schöffen nennt man 1) die Beiſitzer in den Gerichten, beſonders aber in den Dorfgerichten; 2) vom Staate beſtellte Juſtizcollegien, deren Pflicht es iſt, Urtel über die an ſie zur Entſcheidung geſchickten Rechtsſachen zu fällen, die aber keine eigentliche Gerichtsbarkeit haben. Ihr Name kommt von Schaffen, weil ſie gleichſam das Urtheil ſchufen, d. h. erfanden (daher man ſie lateiniſch Scabinos nennt), nach andern von Schöpfen, weil ſie ihre Ausſprüche aus den Rechten ſchöpften. Schon in den älteſten Zeiten Deutſchlands nahmen die Richter, welche aus den angeſehenſten des Volks gewählt wurden, freigeborne Beiſitzer zu Hülfe, welche nicht allein Rath gaben, ſondern auch ſelbſt Urtelsſprüche machten, und von dieſen Beiſitzern, die man im Mittelalter Schöppen oder Schöffen nannte, und ſelbſt in kleinen Orten und Dörfern als Gehülfen der Richter anſtellte, ſchreiben ſich noch unſere Dorfgerichts-Schöppen her, welche freilich jetzt wegen des außerordentlichen Umfangs des juriſtiſchen Wiſſens in rechtlichen Sachen nicht die geringſte Gewalt haben, ſondern blos der Feierlichkeit und Ordnung wegen bei den meiſten Handlungen, die vor Gericht geſchehen (beſonders bei peinlichen Sachen), gegenwärtig ſein müſſen. Man hat ihrer gewöhnlich zwei, die zugleich mit dem Dorfrichter und Gerichtshalter das Perſonale des Gerichts ausmachen. — Im Mittelalter ſtiftete man aber in vielen Städten ganze Collegien von rechtserfahrnen Männern, welche den eigentlichen obrigkeitlichen Perſonen die Urtelsſprüche verfertigten, und nannte ſie Schöppenſtühle. Die Schöppen dieſer Art waren damals beinahe die einzigen, welche des Rechts einigermaßen kundig waren; aber ihre Kenntniß erſtreckte ſich blos auf das eigentliche deutſche Recht, welches ſie daher auch ſehr ſtandhaft erhielten, und gegen das Eindringen der fremden römiſchen und canoniſchen Rechte ſchützten. Sie retteten dadurch das deutſche Recht von ſeinem gänzlichen Untergange (ſ. Sachſenſpiegel). Wo keine Geſetze vorhanden waren (wie ſie denn damals faſt gänzlich fehlten), oder ihre ſehr eingeſchränkte Rechtskenntniß ſie verließ, entſchieden ſie nach Billigkeit, Herkommen und geſunder Vernunft. Ihr Anſehen ſtieg ſo hoch, daß man nicht nur das ganze damals gebräuchliche vaterländiſche Recht nach ihren Entſcheidungen bildete, ſondern auch Ausländer, z. B. die Polen, ihre Rechtsſachen freiwillig ihren Ausſprüchen unterwarfen, welches beſonders bei dem magdeburgiſchen Schöppenſtuhle, dem berühmteſten unter allen, geſchah. Da aber nachher theils das römiſche und canoniſche Recht im J. 1495, als Hülfsentſcheidungsquelle der im deutſchen Rechte nicht beſtimmten Fälle, ausdrücklich aufgenommen wurde, theils den Juriſtenfacultäten ebenfalls das Recht, Urtel zu machen, beigelegt wurde, verloren ſie das Monopol der rechtlichen Entſcheidungen. Noch jetzt haben wir Schöppenſtühle zu Halle, Jena, Leipzig ꝛc.

Schoreel (Joh. v.), der treffliche niederländiſche Maler, erhielt dieſen Zunamen von ſeinem Geburtsorte Schoreel, einem kleinen Dorfe bei Alkmaar, wo er 1495 die Welt betrat. In früher Jugend verwaiſt, nahmen ſich redliche Verwandte ſeiner an, und als ſich bei dem Knaben ſein Beruf zur Kunſt im kindiſchen Spiele äußerte; als er jedes gemalte Fenſter nachzeichnete, jedes hörnerne Tintenfaß mit zartgeſchnitzelten Geſtalten zierte, brachten ſie ihn beim Maler Wilh. Cornelis in ſeinem 14ten Jahre in die Lehre. Sein Meiſter war nicht ohne Talent, aber rauh und eigennützig und dem Trunk ergeben, und ſo gehörte Schoreels Eifer dazu, nicht von der betretenen Bahn ver-

ſcheucht zu werden. 17 Jahre alt, ſah er ſich endlich frei und wanderte nun nach Amſterdam in die Werkſtätte des Jacob Cornelis, eines der berühmteſten Maler und Holzſchneider jener Zeit, bei dem er mehrere Jahre lang das glücklichſte Künſtlerleben führte. Doch immer nach Höherm ſtrebend, ging er, von den Segenswünſchen des Meiſters, den Thränen von deſſen jüngſter Tochter, die Schoreel liebgewonnen hatte, begleitet, zu dem erſten aller damals lebenden Meiſter, Joh. von Mabuſe in Utrecht, dem Maler des Biſchofs Philipp von Burgund. Das wüſte Leben deſſelben vertrug ſich indeſſen keineswegs mit dem frommen Sinne des jungen Schoreels, und ſo wanderte er nach und nach in mehrere große Städte, wo Maler einen Ruf hatten. Auch zu Dürer in Nürnberg kam er, und ward herzlich willkommen geheißen. Doch da vertrieb ihn wieder Dürers Vorliebe für Luther und ſo gelangte er endlich durch Kärnthen, 22 Jahre alt, nach Venedig. Ein Landsmann von ihm, der Kloſterbruder war, beredete ihn hier ohne Mühe, eine Wallfahrt nach Paläſtina mit zu machen, wo Schoreels Phantaſie nun an den Ufern des Jordans ſo viel Nahrung fand. Drei Jahre blieb er in den heiligen Mauern der Stadt Jeruſalem und ein großes Gemälde iſt vielleicht von ihm noch in der Kirche daſelbſt an der Stätte, wo Chriſtus geboren worden ſein ſoll. Auf der Heimkehr weilte er in Rom bei den Werken Raphaels, Angelos und Romanos, bis Adrian, 1522, ein Niederländer aus Utrecht, den päpſtlichen Stuhl beſtieg und ihm die Aufſicht über das Belvedere auftrug. Adrians ſchnell erfolgender Tod im folgenden Jahre trieb ihn endlich in die Heimath zu gehen und um die zurückgelaſſene Geliebte anzuhalten. Sie war ihm nicht treu geblieben. Schoreel aber faßte nun den Entſchluß, blos der Kunſt hinfort zu leben. Und ſo arbeitete er ſo manches treffliche Stück im Hauſe ſeines Gönners, des Dechanten Lockhorſt in Utrecht, ſo wie, als hier bürgerliche Unruhen entſtanden, in Harlem, im ſtäten Umgange mit den Edelſten und Gebildetſten des Landes, die den vielgewanderten und unermüdeten Künſtler liebgewannen, und von Zeit zu Zeit andere Städte in den Niederlanden beſuchend, für die er ehrenvolle Aufträge erhielt. So bat man ihn, ein großes auf vier Flügelthüren auszuführendes Altargemälde in der Marienkirche zu Utrecht zu übernehmen, das nachher Philipp II. 1549 für Spanien erkaufte. Selbſt nach dem hohen Norden drang ſein Ruhm und Schwedens König ſandte ihm einen Ring, einen Marderpelz, ſeinen eigenen Eisſchlitten, mit vollſtändigem Geſchirre. Am 6ten Dec. 1562 ſtarb er. Man hat ihn mit Joh. von Eyk, und wohl mit Recht, verglichen, da er unübertroffene Farbenpracht, Wahrheit in dem Colorit, dem Ausdruck, der Wärme der Zeichnung, gleich dieſem, vereinigt und höchſtens in der Ausführung der Einzelheiten nachſteht. Leider hat die Wuth der nachherigen bilderzerſtörenden Fanatiker viele der ſchätzbarſten Werke von ihm vernichtet. Schon 1566 traf die meiſten, die beſten in allen Kirchen und Klöſtern der Niederlande dieſes Loos und nur in wenigen Kunſtſammlungen findet man daher, was jenen Tagen des blinden Fanatismus entgangen iſt. Vier von unſchätzbarem Werthe finden ſich in der Boiſſeréeſchen Sammlung zu Cöln: die ſterbende Mutter Jeſu mit zwei Seitenbildern und eine Scene aus der Kindheit Jeſu.

Schörl oder **Schirl** nennen einige Naturforſcher ein Geſtein aus dem Thongeſchlechte. Es gibt hiervon mehrere Arten. So findet man braunen, ſchwarzen und grünen Schörl, der theils wie Glas,

theils aber wie Fett glänzt. Der Bruch iſt in der Regel muſchelig. Es ſind kryſtalliſirte Steine, die ſich in 3=, 6= und 9ſeitigen, der Länge nach geſtreiften Säulen mit dreiſeitiger kurzen Endſpitze zeigen. Einige Spielarten von allen drei oben erwähnten Farben zugleich haben die ſonderbare Eigenſchaft, daß ſie erwärmte Aſche und andere leichte Körper an ſich ziehen und abſtoßen. Dieſe nennt man Turmaline oder Aſchenzieher. Man kann ſowohl durch Reibung, als dadurch, daß man ſie in warmes Waſſer legt, die Elektricität dieſer Steine erregen. Auf die letztere Weiſe äußert ſich jene Eigenſchaft ſtärker und dauernder, und ſelbſt dann noch, wenn der Stein ſchon Stunden lang kalt iſt.

Schottland bildet, vereinigt mit England und Wales, den nördlichen Theil von Großbritannien. Auf der Weſtſeite wird es vom atlantiſchen Ocean, im Norden von der kaledoniſchen oder Nordſee, im Oſten gleichfalls von der Nordſee, im Süden von England umgeben. Vom letztern theilt es bis Kerholm der Tweedefluß in Südoſten und der Nordcanal in Südweſten, während zwiſchen den zwei Ländern ſelbſt eine öfters unterbrochene Hügelkette hinläuft. Es liegt zwiſchen dem 54—59ſten Gr. nördlicher Breite, die indeſſen, rechnet man noch die Shetlands= und Orkneyinſeln dazu, bis zum 61ſten Gr. 12 Min. geht, und zwiſchen dem 1—5ten Gr. weſtlicher Länge von Greenwich an gerechnet, ſo aber, daß die in Weſten gelegenen Inſeln dazu genommen, dieſer Raum ebenfalls größer gedacht werden muß. In der größten Ausdehnung beträgt ſeine Länge 244 (engl.) Meilen, dagegen auf andern Puncten nur 180 bis 230. Die Breite iſt noch mehr verſchieden. In der größten Ausdehnung beträgt ſie 147, in der geringſten nur 36 Meilen. Der Flächeninhalt iſt nach officiellen Angaben auf 29,600 ☐M. oder 18,944,000 engliſche Acker mit Einſchluß der Inſeln geſchätzt, wovon 5,043,450 angebaut, 13,900,550 wüſt ſind und 638 von Seen und Flüſſen bedeckt werden. Schottland zerfällt in die Grafſchaften Berwick, Roxburgh, Selkirk, Dumfries, Kirkcudbright, Wigton, Ayr, Renfrew, Lanark, Peebles, Haddington, Edinburgh, Linlithgow, Stirling, Dumbarton, Clackmannan, Kinroß, Fife, Forfar, Perth, Argyle, Kincardine, Aberdeen, Banff, Elgin, Nairn, Inverneß, Roß, Sutherland, Caithneß, Cromarty, die Orkneyinſeln und Bute. Sie alle werden wieder in 899 Pfarreien getheilt. Die Oberfläche iſt ſehr verſchieden. Der nördliche Theil erſcheint meiſt bergig und unfruchtbar, während ſich der ſüdliche in fruchtbare Ebenen abdacht. Gewöhnlich theilt man daher Schottland in die Hoch= und Niederlande. Nimmt man es aber in geographiſcher Hinſicht genau, ſo gibt die Natur die Eintheilung in Ober=, Mittel= und Südſchottland. Von ihnen finden ſich die Grenzen ſo deutlich vor, wie von den Hoch= und Niederlanden. Der nördliche Theil wird nämlich durch eine Kette von Seen vom mittlern getrennt, die von dem Moraybuſen anfängt und bis Loch (Landſee) Linnhe geht. Den mittlern ſchneiden vom ſüdlichen der große Canal, der Forth- und Clydebuſen ab. Eine Reihe großer, unfruchtbarer Berge, mit einigen dazwiſchen durchziehenden Thälern, die beſonders nach Süden und Südoſten hin vorkommen, bilden den nördlichen Theil. Viele dieſer Berge ſind mit Gras bedeckt und begünſtigen dann die Schafzucht. Die meiſten indeſſen tragen Heide oder Moos, oder ſind Felſen, Sandberge und endigen oft in große Felſen von 3—4000 Fuß Höhe, in verwitterte Hörner, ſo, daß der Blick zwar oft auf große, maleriſche, aber nicht ſehr abwechſelnde Maſſen ſtößt. Iſt nun auch

weder auf dieſen Bergen, noch ſelbſt in den Thälern, deren Boden mit dem der Berge in der Hauptſache gleich iſt, die Fruchtbarkeit zu Hauſe, ſo hat doch die betriebſame, umſichtige Gewohnheit der Bewohner, die dort Herden von Schaf- und Rindvieh halten und hier alle nur gedeihenden Anpflanzungen verſuchen, den undankbaren Boden ſo zu benutzen gewußt, als es möglich iſt und wo ein beſſerer Strich hindurchzieht, ihn aufs beſte veredelt. Längs den Flüſſen ziehn zum Theil dürre Sandſtrecken hin. An den Mündungen der Flüſſe iſt dagegen oft gutes Land zu finden. Die Bergkette nach Weſten zu in der Nähe von Roß und Sutherland dachen ſich, im Weſten am höchſten, nach Oſten ab und die Oſtküſte dieſer Striche iſt daher flaches Land, das mit einem Vorgebirge, Ordhead, endet. Caithneß, das hier anfängt, bildet dann den nordöſtlichen Theil und iſt mit geringen Ausnahmen im Ganzen moraſtig und niedrig gelegen. Weſtwärts liegen die ſchwarzen, dürren Hügel von Sutherland. Auch der mittlere Theil Schottlands iſt ſehr bergig. Eine Kette ſchneidet in der Breite 40—60 Meilen hindurch und iſt blos mit Heide bedeckt, doch geben die Thäler treffliche Weiden. Nach Oſten dachen ſich auch dieſe Berge ab, ſo, daß Aberdeen, Moray, Banff zum großen Theil Ebenen ſind, und von den erſtern nur die Grafſchaft Argyle bedeckt wird, während die See zugleich große Buchten an der Küſte bildet. In beiden Theilen Schottlands, welche mehr als zwei Drittheile ſeines Flächeninhaltes wegnehmen, iſt der des Anbaues fähige Boden in keinem Verhältniß zum entgegengeſetzten. Nur längs der öſtlichen Küſte gleicht er dem von England und das bemerkte Verhältniß zeigt ſich umgekehrt. Dagegen hat der ſüdliche Theil die größte Mannichfaltigkeit; grüne Flächen ſind von waſſerreichen Flüſſen belebt; unzählige Herden weiden darauf, lachende Hügel wechſeln mit fruchtbaren Thälern, Gehölzen, Felſen, ſteilen, engen Schluchten, rauſchenden Waſſerfällen, und um den Contraſt zu erhöhen, fehlen ſelbſt wilde Heiden und unfruchtbare Moore nicht. Die Cheviothills (Cheviotberge) laufen hier längs der Grenze von Northumberland; eine andere Kette geht durch Peebles und längs den Grenzen von Berwick und Haddington; eine dritte durch Mid-Lothian und eine vierte nach der Mündung der Clyde. Die darin liegenden Striche ſind eben, fruchtbar und waſſerreich. Der ſüdweſtliche Theil iſt bergig und wenig bevölkert. Am nördlichen Abhange dieſer Bergrücken liegen die eigentlich ſogenannten Niederlande bis zur Grampiankette, die ſie vom mittlern Schottland trennt. Auf dieſer großen Ebene bilden die Baien vom Forth- und Clydefluß eine Landenge. Einzelne bemerkenswerthe Berge ſind hier noch der Redhead in Angus, der ſich nach Dumbarton hin verliert, und wieder drei verſchiedene Ketten, die Sidlawhills, die Ochilhills und die Kilſyth mit den Campſeyshills bildet. Zwiſchen der Sidlawkette und den Grampiansbergen liegt das große, fruchtbare, ſchöne Thal von Strathmore. Wenig Länder haben eine ſo große Küſtenausdehnung, als Schottland, vom Schloß Berwick, an der äußerſten Südoſtküſte geht dieſelbe bis zum Forthbuſen nordweſtlich, der von Lothian und Fife begrenzt wird. Den öſtlichen Theil des letztern durchſchneidet die Bucht vom Tay, deren Breite 2—3 Meilen beträgt. Von ſeiner Mündung aus ſteigt die Küſte nordnordöſtlich nach Kinnairdhead, dem äußerſten nordöſtlichen Puncte von Aberdeenſhire. Zwiſchen dieſem Vorgebirge und der Küſte von Caithneß iſt ein großer, dreieckiger Meerbuſen, deſſen öſtliche Ausdehnung 70 Meilen beträgt und den man in die Engen

oder Baien von Moray, Cromarty und Dornoch theilt, welche von kleinen Halbinſeln gebildet werden. Die Nordküſte zwiſchen Duncansbyhead und Cap Wrath längs dem Pentlandbuſen iſt wegen des ſteilen Felſenufers ſchwer zu befahren. Längs der Weſtküſte bildet die See viele Einſchnitte und darin treffliche Ankerplätze. So einer iſt die Mündung der Clyde, den auf der einen Seite Ayrſhire, auf der andern Cantyre, Arran und Bute begrenzt. Von da geht die Küſte bis Mull of Galloway, dem ſüdweſtlichſten Grenzpuncte Schottlands. Zahlreiche Flüſſe, die raſch von den Bergen ihren Lauf nach der See fortſetzen, durchſchneiden Schottland aller Orten und in der Nähe ihrer Quellen bilden ſie die ſchönſten Landſchaftspartien mit Waſſerfällen aller Art. Die vornehmſten im nördlichen Theile ſind der Conon, Naver und Beaulyfluß, die aber alle nicht von fern denen im mittlern Theile gleichen. Hier ſtrömt von Lochaber die Spey wüthend rauſchend in die öſtlich das Land beſpülende See. Der Dee und Don eilen der Nordſee zu, wo der erſtere den Hafen von Aberdeen bildet, der nördliche und ſüdliche Esk, wovon jener den Hafen in Montroſe ſchafft. 30 Meilen tiefer iſt der Tay, einer der breiteſten Ströme in Britannien, der 6 Meilen unter Dundee in die Nordſee fällt. Der Forth-, der Clyde-, der Tweedfluß ſind im Süden, unzähliger anderer geringerer Flüſſe nicht zu gedenken. Eben ſo zahlreich und von großem Umfange ſind die Seen (Lochs) mit ihren oft beſchriebenen maleriſchen Ufern. Loch Leven, Naver, Lomond, Aw, Tay, Neß, Shin, Lochay ſind darunter die berühmteſten. — Edle Metalle hat das Land jetzt nicht mehr in ſeinen Bergen. Wohl aber war dies in ältern Zeiten der Fall. Als Jacob V. die Tochter des franzöſiſchen Königs heirathete, wurden die Gäſte mit daraus geſchlagenen Münzen beſchenkt und man ſchlug jährlich 48,000 Pf. Sterl. Goldſtücke. Auf bloßes Silber hin arbeitet man in keiner Mine mehr, doch iſt das Blei in dieſer Hinſicht reichhaltig. Die größte Grube der Art iſt in den Ochillsbergen. Dagegen findet man Eiſen in Menge, eben ſo Blei, Queckſilber, Kobalt, Wismuth, Kupfer und Steinkohlen; letztere beſonders im mittlern und ſüdlichen Schottland. Kalk-, Sand- und Schieferſtein iſt überall in Menge. Einige Marmorbrüche können mit denen Italiens wetteifern. Sapphire, Topaſen, wie ſie kein Land aufweiſen kann, Rubinen, Smaragden, Granaten, Amethyſten (zum Theil 30 — 40 Guineen werth), koſtbarer Berylle, Achate (dieſe in allen Arten, wo Baſaltfelſen ſind, aus denen ſie der Regen mitbringt), Kryſtalle, Jaspis, Kieſel in allen Farben, Chalcedon, Granit mit ſchönem Geäder, finden ſich zum Theil in größter Menge und Güte vor. Außerdem trifft man auch mehrere dieſem Lande ziemlich eigene Foſſilien, namentlich den Baſalt in großen Maſſen bei Staffa. An Mineralquellen kann es hier am wenigſten fehlen. Stahlwaſſer ſind unzählig. Schwefelwaſſer finden ſich bei Edinburgh, Moffat u. ſ. f. Andere Quellen enthalten Salze. Mehrere, aus Kalkgebirgen entſpringend, zeigen verſteinernde Kraft. — Die berühmten „kaledoniſchen Wälder" ſind jetzt ſehr klein geworden und beſtehen meiſtens noch aus Tannen, ohne daß aber Eichen und andere Laubhölzer fehlten. Einige haben doch noch eine Länge von 31 — 40 Meilen und laſſen daher große Laſten von Holz verflößen, namentlich auf dem Spey ꝛc. — Die Fruchtbarkeit des Bodens iſt im ganzen geringer als in England, was indeſſen nicht von der nördlichen Lage, ſelbſt nicht von dem Gebirge, ſondern vom Boden ſelbſt bedingt ſein mag. Einzelne Thäler, wie bei Ber-

wick, in den drei Lothians, Fife u. ſ. f. ſind ſo trefflich, als irgend ein Theil der ganzen Inſel und der Ackerbau iſt im Süden, im mittlern Lande auf einer hohen Stufe der Vollkommenheit. Weizen, Roggen, Gerſte, Hafer, Kartoffeln, Rüben, Erbſen ꝛc. wachſen in Menge. Für Hanf und Flachs aber ſagt der Boden ſo wenig zu, wie für alle in England wachſenden Früchte. Der Gartenbau macht immer neue Fortſchritte. Äpfel und ähnliche Früchte ſind im Überfluſſe vorhanden. Wüſte Orte werden jetzt mit Nadelholz angeſäet, wobei man außer Tannen beſonders auf Lerchenbäume Rückſicht nimmt, ohne die Laubhölzer zu vergeſſen, inſofern ſie beſonders den Sinn für Schönheit befriedigen. Der Wachholderſtrauch wächſt auf allen Bergen und die Küſten ſind mit Tang bedeckt, der für die Gewinnung des Laugenſalzes ein bedeutender Gegenſtand iſt. — Vermöge ſeiner Lage im Meere und in einer nördlichen Breite wechſelt Schottlands Clima ungemein, doch iſt der Winter weniger anhaltend, als in ähnlicher Breite auf dem Feſtlande, und im Sommer kühlen die Seewinde die Luft. Selbſt im Süden Englands iſt der Winter meiſt härter, dauert aber in Schottland gewöhnlich länger. Die größte beobachtete Hitze war 92° Fahrenh. und die größte Kälte 3°. Gleich andern Bergländern regnet es hier viel, beſonders auf der Weſtküſte, wo der Wind vom atlantiſchen Ocean die Dünſte herüberführt. Man rechnet dort jährlich 205 Regen- und Schneetage, dagegen auf der Oſtküſte 230 heitere Tage gegen 135, wo Schnee oder Regen iſt. In der höchſten Breite ändert der Windſtrich häufig der Stärke und der Heftigkeit nach, wobei die Richtung der engen Thäler auf beide oft gewaltigen Einfluß hat. Auf der Weſtküſte iſt zwei Drittheil des Jahres über der Südwind vorherrſchend und begründet warmes und feuchtes Wetter. Auf der Oſtküſte hat man ein Drittheil des Jahres hindurch Nord- und Nordoſtwinde, die kalt und für die Pflanzen, wie für die thieriſche Welt unwillkommen ſind. Beſonders wehen ſie im März und April, oft aber auch den Junius und oft auch den ganzen Sommer hindurch. Bei dem nahen Meere iſt die Luft im Ganzen reiner, gemäßigter und geſünder, als man es in dieſem nördlichen Clima vermuthen ſollte. Tiefen Schnee findet man nur während des Winters im Innern der Hochlande. — Von wilden Thieren gibt es in Schottland Füchſe, Dachſe, Katzen, Hirſche, Rehe, Wieſel und Igel ꝛc. Ehemals fand man auch Wölfe, Auerochſen, Biber. Die zahmen, welche England nährt, pflegt man auch hier. Die ſchottländiſchen Schafe ſind kleiner, geben aber beſſere Wolle, als die engliſchen. Der hieſige Schäferhund bildet eine beſondere Race und iſt zum Theil noch ganz rein erhalten. Von Waldvögeln gibt es Faſane, Schnepfen (beide aber in geringer Zahl), Auerhähne, Haſelhühner, Rebhühner ꝛc. Das zahme Geflügel läßt keine beſondern Arten bemerken. Die Flüſſe und Buchten haben einen Überfluß von Fiſchen, namentlich an Heringen, Neunaugen, Lachſen, Aalen, Stören, Stockfiſchen ꝛc. An den Küſten der Orkneyinſeln treiben oft Wallfiſche an. Eine in dies Geſchlecht gehörige Art ſtreift häufig an der Weſtküſte und belebt manche Thranſiederei. — Das Manufacturweſen Schottlands hat einen hohen Aufſchwung genommen. Indeſſen vergingen gegen 150 Jahre, ſeitdem Schottland mit England vereint iſt, bevor es aus ſeinem Schlummer erwachte. Seit 1750 iſt aber jeder Zweig des erſtern aufgeblüht. Flachs und Hanf werden zu den mannichfachſten Leinwanden verarbeitet, und dienen theils im Lande, theils gehen ſie nach Weſtindien. Die feinere Leinwandfabri-

cation hat indeſſen durch die Concurrenz mit Irland und den vermehrten Gebrauch der baumwollenen Stoffe verloren, auch iſt das Spinnen des Flachſes nicht mehr die Lieblingsbeſchäftigung aller ſchottiſchen Frauen, ſondern durch Maſchinen verdrängt worden, ſo, daß Tauſende derſelben genöthigt werden, in den Manufacturen zu arbeiten, wo beide Geſchlechter ohne Unterſchied zuſammen ſind und die Sitten immer mehr von jener frühern, edeln Einfalt verlieren. Dieſe Spinnmaſchinen ſind beſonders in Aberdeen, Angus, Fife und Mearns zu Hauſe. Baumwollenmanufacturen haben auf gleichem Wege einen außerordentlichen Umfang gewonnen. Sie arbeiten beſonders feinere Bekleidungsſtoffe, wie Muſſeline, Shawls u. ſ. f. Unermeßliche Quantitäten werden hier in vorzüglicher Güte geliefert. Manche Maſchineneinrichtung iſt ſchottiſchen Urſprungs. Der Hauptſitz dieſes Induſtriezweiges iſt Glasgow, Paisley und die Umgegend. Garne der Art gehen in Menge nach Weſtindien. Der Druck der Calikos iſt von nicht geringerer Bedeutung. — Schottlands Eiſenhämmer gehören zu den bedeutendſten in Europa. Die größte Fabrik der Art iſt Carron bei Falkirk. Es werden hier jährlich 6500 Tonnen gegoſſen und 2000 Menſchen ſind in ſteter Arbeit. Man zählt im ganzen Lande 40—50 Eiſengießereien und ſie fördern eine Maſſe von 30,000 Tonnen jährlich (600,000 Centner). Den Preis des Guß-, des Schmiedeeiſens, des Stahls, der daraus gefertigten Artikel zu berechnen, würde nicht möglich ſein. Eine große Menge Eiſenwaaren geht nach Amerika, Weſtindien und in andere brittiſche Colonien, namentlich Anker, Achſen, Walzen, Äxte, Hämmer und hundert ähnliche Bedürfniſſe der Haushaltung. Alle Dinge, wobei Holz verarbeitet wird, werden in unglaublicher Menge gefertigt. Da in Schottland gegen 3600 Waſſer-, 100 Wind- und mehrere Tauſend andere Mühlen ſind, ſo kann man darnach die Zahl der in Holz arbeitenden Menſchen berechnen. Der Maſchinenbau, namentlich auch der der Dampfmaſchinen, iſt ſelbſt wieder ein bedeutender Induſtriezweig geworden. An dieſe Claſſe von Arbeiten reihen ſich die Erbauer von Schiffen, muſikaliſchen Inſtrumenten u. ſ. f. Docken, zur Ausbeſſerung und Erbauung von Schiffen finden ſich in allen Städten. Die Durchſchnittszahl von ſchottiſchen Fahrzeugen in allen Größen wird über 2500 berechnet. Glashütten, die alle Sorten Glas liefern; Seifen-, Licht-, Stärkefabriken, Gerbereien, Branntweinbrennereien, Brauereien ſind in Menge und von ausgezeichnetem Umfange da. Die Heringsfiſcherei an der Küſte, der Wallfiſchfang in der Davidsſtraße und bei Grönland beſchäftigt eine Menge Hände, was ſelbſt vom übrigen Fiſchfange an der Küſte, in den Flüſſen gilt.

Ehemals nahm Schottland am auswärtigen Handel wenig Antheil. Es tauſchte hauptſächlich Wolle, Häute und andere rohe Producte gegen Korn, Wein und Specereien aus. Indeſſen Ein- und Ausfuhr war von geringer Bedeutung, denn im 13ten Jahrh. hatte das Land in allem nur 20 kleine Fahrzeuge, die der Hebriden abgerechnet. Zu Cromwells Zeiten beſchäftigte der Handel 93 Schiffe, welche 2724 Tonnen führten. Von da an nahm der Handel zu, beſonders mit dem Norden und Oſten Europas. Die Holländer knüpften wegen des Heringsfanges freundſchaftliche Verbindungen an. In der Mitte des vorigen Jahrh. gingen aus den öſtlichen Häfen Schottlands bedeutende Ladungen nach Holland, Schweden, Norwegen, den Oſtſeehäfen. Seitdem iſt dies immer geſtiegen und während Flachs, Hanf, Korn, Holz, Eiſen ꝛc. eingeführt wird, gibt Schottland ſeine

baumwollenen und anderen Waaren dafür hin. Große Verbindungen beſtehen hauptſächlich mit Archangel, Spanien, Portugal, dem mittelländiſchen Meere, mit Canada; Leith, Dundee, Aberdeen, Arbroath, Montroſe, Peterhead, Banff und Inverneß ſind die vorzüglichſten Verladungsplätze. Auf dem Clyde iſt der Sammelplatz für die meiſten Schiffe, die mit Amerika und Weſtindien die Geſchäfte führen. Seit 1814, wo die oſtindiſche Compagnie in ihrem Monopol beſchränkter iſt, gehen auch dahin Schiffe ab. Mit London findet ein lebhafter Küſtenhandel ſtatt. Schnellſegler gehen regelmäßig in unglaublicher Geſchwindigkeit, da ihnen, die von Dampf getrieben werden, Wind und Wetter kein Hinderniß entgegenſtellen können. Die Zölle haben daher, nebſt den andern Einkünften des Staates, ſich jedes Jahr gemehrt und wenn ſie 1801 noch nicht 2 Millionen Pf. St. betrugen, ſo gaben ſie 1814 4,403,014 her. — Die Einwohner Schottlands zerfallen in Hoch- und Niederländer. Sprache, Kleidung, Gewohnheiten ſind bei beiden weſentlich verſchieden. Jene gleichen darin den Einwohnern Irlands, denen von Wales, dieſe dagegen faſt gänzlich den Engländern. Die Sprache der erſteren iſt ein Zweig der celtiſchen oder hier ſogenannten galiſchen, wie ſie im Innern Irlands und im Norden deſſelben gefunden wird. Die ehemalige Art ſich zu kleiden, ſcheint allmählig zu verſchwinden, herrſcht aber doch in vielen Orten und ſelbſt Leute von Stande tragen ſich ſo bei beſondern Gelegenheiten. Es beſteht dieſe Kleidung aus wollenem Zeuge, verſchieden gefärbt, Tartane genannt, der der alten Römer nicht unähnlich. Im Süden dagegen iſt Kleidung und Sprache die engliſche und es ſind nur wenig Eigenthümlichkeiten zurückgeblieben. Da das Engliſche die Sprache der Gelehrten, der Vornehmen iſt, da die ſchottiſche nicht mehr geſchrieben wird, ſo ſteht ſie in Gefahr, ganz auszuſterben. Indeſſen einige ihrer trefflichen Nationalgeſänge werden immer zeigen, was ſie war, und Ferguſon und Burns haben von ihr Proben genug aufbewahrt, während der geniale Verfaſſer des Waverley die Sitten und Gebräuche ſchottiſcher Vorzeit nie vergeſſen laſſen wird. Schottiſche Wendungen und Ausdrücke und charakteriſtiſche Züge treten ja in ſeinen unſterblichen Romanen mit einer Kraft und Lebhaftigkeit und Individualität hervor, daß ſie die Theilnahme des ganzen Europas rege gemacht haben. — Der Volkscharakter iſt im Ganzen gut. Die Schotten ſind kühn, unternehmend, thätig, und um das Glück zu erhaſchen, in allen Theilen der Erde zerſtreut, wo ſie ihre nüchterne, beſonnene Lebensweiſe nicht vergeſſen. Nur wirft man ihnen vor, daß ſie, ihre Zwecke zu erreichen, oft zu gefällig, nachgiebig, ſelbſt knechtiſch ſind. — Durch den Parlamentsbeſchluß von 1696 ward die presbyterianiſche Kirche eingeführt und bei der Union mit England beſtätigt. Es gründet ſich dieſelbe auf vollkommene Gleichheit aller geiſtlichen Stellen und ſie iſt in ihrem Äußern ungemein einfach. Keine Pracht, keine Ceremonie, kein Hülfsmittel der Muſik oder Malerei darf hier der Andacht zur Hülfe kommen. Es gibt in Schottland 899 Pfarreien und 938 Geiſtliche, die in denſelben angeſtellt ſind. Ein Gemeindeausſchuß unterſtützt ſie und bildet mit ihrem Prediger ein Kirchenrecht, das die erſte Inſtanz der Art macht. Mehrere Prediger aus benachbarten Pfarreien machen ein Presbyterium aus, das über die Aufführung der Geiſtlichen und alle andere kirchlichen Angelegenheiten wacht. Höher, als dies, ſteht wieder die Synode, ein Ausſchuß aus Presbyterien, wozu aus jeder Gemeinde der Kirchenälteſte kommt. Sie bildet ein Appel-

lationsgericht. Die Hauptverſammlung, wozu noch die Univerſitäten und königlichen Ortſchaften ihre Abgeordneten ſenden, beſteht aus 200 Predigern, 89 Kirchenälteſten, 67 Älteſten aus königlichen Flecken, 5 Predigern der Univerſitäten, in allem 361, ſie iſt der höchſte geiſtliche Gerichtshof, tritt jährlich im Mai zuſammen und arbeitet zehn Tage lang. Die Einkünfte der Geiſtlichkeit ſind mäßig, bei verheiratheten nur gerade ausreichend, und fließen aus Ländereien, Renten, dem Zehnten, von dem ein Theil bei der Reformation zu dem Zweck angewieſen ward. Vor einiger Zeit ging eine Acte durch, die aus den Staatseinkünften das Fehlende zuſichert, wenn der Geiſtliche jährlich unter 150 Pf. bezieht, was alſo die geringſte Pfründe gewährt. Außer Presbyterianern finden ſich noch eine Menge Anhänger der biſchöflichen Kirche, Quäker, Wiedertäufer, Catholiken in den Hauptſtädten und im Norden des Landes, wo ihre Religion durch die Reformation nie ganz verdrängt worden iſt. — Für Erziehung iſt in keinem Lande beſſer geſorgt, als hier, und darum iſt das Volk auch ungewöhnlich gebildet. Schon unter Wilhelm und Maria ward durch eine Acte in jeder Pfarrei eine Schule angeordnet, worin Elementarunterricht und häufig Griechiſch und Lateiniſch getrieben wird. Unwiſſenheit galt ſeit jener Zeit für Schande. Die damals ausgeworfene Beſoldung der Volkslehrer iſt ſeitdem um zwei Drittheile erhöht und jedem ein Wohnhaus mit wenigſtens zwei Zimmern und einem Garten angewieſen worden. Unter den vier ſchottiſchen Univerſitäten, Edinburgh, St. Andrews, Aberdeen und Glasgow, behauptet Edinburgh den erſten Rang, beſonders in der Arzneiwiſſenſchaft. — Die alte Verfaſſung Schottlands ſchwand ſeit der Vereinigung mit England. Im Parlament wird der ſchottiſche Adel durch 16 Pairs vertreten; die Gemeinen haben im Hauſe derſelben 30 Abgeordnete zu ernennen, wozu noch die königlichen Ortſchaften, 65 an der Zahl, 14 und die Stadt Edinburgh einen ſandte. Die alten Sitten, Einrichtungen und Geſetze ſind dagegen noch immer in Kraft geblieben. Ein Juſtizcollegium, errichtet von Jacob V. 1532, verwaltet die bürgerliche Rechtspflege nach jenen alten Geſetzen und läßt nur an die Lords eine Appellation zu, von welchen es ſelbſt einen aus 14 Beiſitzern und einem Präſidenten beſtehenden Ausſchuß bildet, der ſeit 1807 wieder in zwei Abtheilungen zerfällt. 1815 ward für bürgerliche Rechtshändel ein Geſchwornengericht ernannt, das aus einem Vorſitzenden und zwei Beiſitzern beſteht. Für peinliche Fälle iſt ein beſonderer Gerichtshof, der zwar gleich den engliſchen Aſſiſen durch Geſchworne entſcheidet, ohne daß aber der Angeklagte einen derſelben verwerfen darf. Dagegen wird ihm eine Abſchrift der Klage vorher mitgetheilt; er erhält das Verzeichniß der auftretenden Zeugen und von 45 Männern, aus welchen fünf Geſchworne binnen 15 Tagen von ihm zu bezeichnen ſind. Die vorſitzenden Lords durchreiſen jährlich das Land zweimal. Die Schatzcammer hat dieſelbe Macht und Gewalt, wie in England und beſteht, außer den Unterbeamten aus fünf Baronen, von denen einer an der Spitze ſteht. Eine Jury entſcheidet auch hier in zweifelhaften Fällen. Das Seeweſen wird von einem Admiralitätshofe verwaltet, den ein Lieutenant und Gerichtsanwald des Königs in allen See- und Handelsangelegenheiten repräſentirt, von deſſen Ausſpruch dann aber Appellation an jene beiden Gerichtshöfe für Civil- und Criminaljuſtiz ſtatt findet, je nachdem die Beſchaffenheit des Falles iſt. Das Advocatencollegium entſpricht den engliſchen Inſtituten der Art und umfaßt zugleich die Notarien und nicht promovirten Rechtsanwälde.

über Ehen und Eheſcheidungen, Teſtamente, Begräbnißkoſten, Schulden unter 40 Pfund ꝛc. entſcheidet ein Gericht von vier Männern, die die Krone ernennt. Dieſelbe bezeichnet auch den Großſiegelbewahrer, den Kleinſiegelbewahrer, den Kronanwald u. ſ. f. Außerdem hat jede Grafſchaft ihren Sheriff deſſen Gerichtsbarkeit ſich auf mehrere, jenen Gerichtshöfen nicht unterworfene bürgerliche und peinliche Fälle bezieht. Noch unbedeutendere Fälle werden von den Ortsbehörden verhandelt und der Sheriff hat die Oberaufſicht. Seit 1809 gibt es auch Friedensgerichte, deren Wirkungskreis indeſſen nicht genau beſtimmt iſt, und Schuldſachen unter 5 Pf. werden vor einem beſondern Gerichtshofe gleich ſummariſch abgeurtheilt. —

Schottlands älteſte Geſchichte iſt ungewiß. Die früheſten Bewohner des Landes gehörten wahrſcheinlich zu dem großen Celtenſtamme. Die Römer, die ſchon 50 Jahr v. Chr. in Süd-Britannien herrſchten, beſetzten erſt 130 J. ſpäter auch Nord-Britannien, oder Kaledonien, ein Name, der im weiteſten Sinne den ganzen Landſtrich vom Tweed bis an das nördlichſte Ende des Landes bezeichnete; das eigentliche Kaledonien aber begriff nur die Landſchaften Stratherne, Argyle, Breadalbane, Athol und Perth. Die Kaledonier, ein roher aber tapfrer Volksſtamm, oder Völkerbund, ſetzten den Römern einen hartnäckigen Widerſtand entgegen, und dieſe erbauten, um ihres Reiches Grenzen zu ſichern, unter Hadrians Regierung eine feſte Mauer zwiſchen dem Solway und dem Tyne, und zwanzig Jahre ſpäter eine zweite ähnliche Schutzwehr. Die Bewohner des Landes theilten ſich nach dem 2ten Jahrh. in zwei Hauptvölker, die Scoten, im Hochlande jenſeit der Grampianberge angeſiedelt, und die Pikten die dieſſeits im Niederlande wohnten. Jene ſcheinen aus Irland herüber gekommen zu ſein. Beide Völker fochten zuweilen vereint gegen die Römer, waren aber häufig in Fehden mit einander, bis im 9ten Jahrh. der Scotenkönig, Kenneth II., die Pikten bezwang und beide Völker und Reiche unter dem Namen Schottland vereinigte. Das Chriſtenthum ſcheint im 6ten Jahrh. durch irländiſche Mönche verbreitet worden zu ſein. Die Reihe der ältern Könige iſt ungewiß. Erſt mit Malcolm III., zugenamt Canmore, dem Sohne des von Makbeth ermordeten Duncan, kommt Licht in die dunkle Sagengeſchichte des Landes. Bei einem Einfalle, den er in der 2ten Hälfe des 11ten Jahrh. in England machte, entführte er viele Gefangene, und durch dieſe und viele Fremdlinge, die bald nach der Eroberung Englands durch die Normänner ſich anſiedelten, wurden in Südſchottland, das überhaupt früher als das nördliche Fortſchritte in der Geſittung gemacht hatte, Sprache, Sitten, Kenntniß und Gebräuche der Angelſachſen eingeführt. Die Hochlande lagen noch in tiefer Barbarei. Schon im 12ten Jahrh. beſtand eine Lehnsabhängigkeit der ſchottiſchen Könige von den engliſchen, und obgleich Richard I., um Geld zum Kreuzzuge zu erhalten, dieſe Oberherrlichkeit ablöſen ließ, ſo gaben doch die ſpäter erneuerten Anſprüche oft Anlaß zu blutigen Kriegen zwiſchen beiden Ländern. Nach dem Ausſterben der männlichen Linie des alten ſchottiſchen Herrſcherſtammes (1289) errang der König von England, Eduard I., durch Einmiſchung in den Streit der Kronbewerber die Oberherrſchaft über Schottland. Der großherzige Wilhelm Wallace (ſ. d. Art.) erlag in dem Verſuche, Schottlands Freiheit zu retten; Robert Bruce aber, ein Abkömmling des alten Fürſtenſtammes, gewann (1306) die Krone und ſicherte durch den Sieg bei Bannockburn (1314) die Unabhängigkeit ſeines Vaterlandes.

Was ſein Heldengeiſt errungen hatte, konnten ſeine ſchwächern Nachfolger nicht behaupten, und die meiſt unglücklichen Kriege mit England dauerten fort, da der alte Bund Schottlands mit Frankreich, der durch die feindſelige Stellung beide Länder gegen England (ſ. Großbritannien) herbeigeführt wurde, der Zwietracht immer neue Nahrung gab. Robert Bruces Mannsſtamm erloſch ſchon 1371 und das verwandte Haus Stuart (ſ. d. Art.) kam auf den Thron. Die Kriege mit England und die häufigen vormundſchaftlichen Regierungen in dem, durch eigne Schuld unglücklichen Fürſtengeſchlechte, trugen hauptſächlich dazu bei, die Macht des, wiewohl nicht zahlreichen Adels mehr als in andern Ländern zum Nachtheil der königlichen Gewalt und des Gemeinwohls zu erheben, da in dem armen und gewerbloſen Lande erſt ſpät ein gebildeter Mittelſtand aufkam. Zwar gab es auch hier, wie in England, ſchon früh eine den König beſchränkende ſtändiſche Macht, die aus den unmittelbaren weltlichen Vaſallen der Krone und den, um mehr als ein Drittheil zahlreichern geiſtlichen Baronen beſtand, und ſchon unter Robert Bruce nahmen auch die, jedoch nicht zahlreichen Städte Antheil daran; aber dieſe achteten ihre ſtändiſchen Vorrechte ſo geringe, daß ſie noch im 15ten Jahrh. durch Zwangsgeſetze zum Erſcheinen im Parlament angehalten werden mußten. Die Ständeverſammlung beſtand nur aus einer Cammer, daher die ſtädtiſchen Abgeordneten die Gegenwart des mächtigen Adels ſcheuten, während dieſer, nur des Kriegshandwerks kundig, die geſetzgeberiſchen Arbeiten gern der Geiſtlichkeit überließ. Des Königs Vorrecht war es, das Parlament zu verſammeln und Geſetze vorzuſchlagen, die immer angenommen wurden. Oppoſition galt mit Hochverrath für gleichbedeutend, und die Mißvergnügten Glieder der Ständeverſammlung konnten ihre Unzufriedenheit nur durch Ausbleiben zu erkennen geben. Die Rechtspflege gehörte zwar ſcheinbar dem Könige; die Kriegsmacht und der größte Theil der bürgerlichen Richtergewalt aber war in den Händen der weltlichen Barone, welchen die geringern Edlen theils durch Verleihungen von Ländereien, theils durch Stammverbindungen, theils durch Anwartſchaft auf Belehnungen anhingen. Eine Eigenheit des ſchottiſchen Lehnweſens war die Abgabenfreiheit zu einer Zeit, wo andere Länder, wie z. B. Frankreich, ſchon mit Steuern belaſtet waren, und der Umſtand, daß die königliche Gewalt im Kriege geſchwächt wurde, in Friedenszeiten aber wuchs, da im Kriege die Soldaten ihren Häuptlingen und nicht dem Könige gehorchten. Bis zu Anfange des 15ten Jahrh. hatten die Schottländer nur geringe Fortſchritte in der Geſittung gemacht. Krieg war die Beſchäftigung des Adels, Jagd und wilde Zechereien der Zeitvertreib der Häuptlinge. Die Folgen des Despotismus, Knechtſinn, Trägheit und Dürftigkeit, zeigten ſich in auffallenden Zügen. Die Landleute, wiewohl ſtets durch Muth und Anhänglichkeit an ihr Vaterland ausgezeichnet, folgten dem Beiſpiele, das ihnen die Rohheit ihrer Obern gab; von den Wohlthaten ihrer Lehnherren abhängig, kannten ſie keine Gewerbſamkeit. Selbſt die geringſten Manufacturerzeugniſſe, z. B. Hufeiſen, Sättel, Zäume, kamen aus Flandern. Der Ackerbau lag in der tiefſten Rohheit, und lieferte nur die nothdürftigſten Erzeugniſſe, da gerade die fruchtbarſten Landſchaften, das ſüdliche Grenzland, ſtets den Verheerungen des Krieges ausgeſetzt waren. Noch im Anfange des 15ten Jahrh. mußte durch ein Strafgeſetz befohlen werden, daß jeder Pachter, der mit 8 Ochſen pflügte, jährich eine Metze Weizen, 2 Metzen Erbſen und 40 Bohnen ausſäen ſolte. Brot ward als Leckerbiſſen gegeſſen.

Innere Fehde ſtörten unaufhörlich die Herrſchaft des Geſetzes, und wenn die Regierung den Frieden ſchützen wollte, geſchah es durch Mittel, die eben ſo viel Rohheit verriethen, wie denn noch 1396 der Streit zweier feindlichen Stämme des nördlichen Schottlands durch einen gerichtlichen Kampf von 30 Kriegern aus jeder Partei in Gegenwart des Königs und ſeines Hofes geſchlichtet wurde. Jacob I., der als Gefangener in England erzogen, ſeine trefflichen Geiſtesanlagen in hohem Grade ausgebildet hatte, ſuchte durch kraftvolle Verwaltung Geſittung zu verbreiten und den Landfrieden herzuſtellen. Ein Ober-Gerichtshof ward errichtet, die Anlegung von Gaſthöfen in den Städten (1424) befohlen; Handwerker kamen aus Flandern. In der ſtändiſchen Verfaſſung wurde, da die Verſammlungen, trotz der Strafdrohungen, nur unregelmäßig beſucht wurden, 1428 eine Veränderung gemacht, wodurch die kleinern Barone und Freiſaſſen von der gewöhnlichen Erſcheinung befreit wurden, unter der Bedingung, daß aus jeder Grafſchaft zwei gewählte Abgeordnete erſchienen, die zugleich das Recht erhielten, den Sprecher (Präſidenten) des Parlaments zu wählen. Weniger gelang der Verſuch, das nördliche Schottland, das unter mächtigen Häuptlingen ſtand, und von dem übrigen Lande durch hohe Berge getrennt, durch eine eigene Sprache geſchieden war, der Obergewalt der Könige zu unterwerfen, die ſich hier nur ſchwach und ſelten behaupten konnte. (S. Hochland.) Jacob, durch ſeine kräftige Verwaltung den mächtigen Edlen verhaßt, ward das Opfer ihrer Rache. Seine Geſchichte liefert uns eins der merkwürdigſten Beiſpiele von dem übermuthe des Lehnadels. Ein Edler, Robert Graham, durch erlittene Gefängnißſtrafe erbittert verband ſich mit andern, dem Könige die Beſchwerden des Adels vorzutragen, von ſeiner Heftigkeit hingeriſſen aber ſprang er in der Ständeverſammlung von ſeinem Sitze auf, trat wüthend zu dem Throne, und ſeine Hand an den König legend, rief er: „Ich verhafte Euch, im Namen der hier verſammelten Stände Eures Reichs. Wie euer Volk Euch Gehorſam geſchworen, ſo ſeid auch Ihr durch einen Eid gebunden, nach dem Geſetze zu herrſchen, nicht aber eure Unterthanen zu kränken, ſondern ſie gerecht zu beſchützen.“ Und ſich umſehend, ſetzte er hinzu: „Hab ich nicht wahr geredet?“ Er ward zwar ſogleich verhaftet, zu Verbannung und Güterverluſt verurtheilt, aber der Verwegene kündigte dem Könige aus ſeiner Verbannung in einem Briefe den Gehorſam auf und drohte ihm Rache. Mit Verſchworenen verbunden, wozu ſelbſt Jacobs Oheim gehörte, drang der Geächtete am Weihnachtsfeſte 1437 ins Schloß und der König wurde nebſt ſeiner Gemahlin ermordet. Seine nächſten Nachfolger ſetzten den Kampf gegen den unruhigen Lehnadel fort, während die Fehden mit England nur durch kurze Waffenſtillſtände unterbrochen wurden. Der argwöhniſche Jacob III., der nach Gewaltherrſchaft ſtrebte, obgleich ſein Geiſt dem Unternehmen nicht gewachſen war, unterdrückte alle Stände, ſuchte den Einfluß des Parlaments zu vernichten, und führte die noch beſtehende, in unſern Tagen ſo heftig angefochtene Gemeindeverfaſſung ein, indem er den Bürgern das alte Vorrecht, ihre Stadtobrigkeit zu wählen, entriß, und dem abgehenden Rathe die Wahl des neuen überließ. Er fiel feig im Kampfe gegen den empörten Adel. Unter ſeinem Nachfolger, Jacob IV., einem geiſtreichen Fürſten, begann eine beſſere Zeit für Schottland, und ſeine Vermählung mit Margaretha von England, Heinrichs VII. Tochter, legte den Grund zur ſpätern Vereinigung beider Länder. Die Rechtspflege wurde verbeſſert, der Landfriede ge-

ſichert, und das Recht der ſtädtiſchen Abgeordneten, zu den Steuerbewilligungen ihre Zuſtimmung zu geben, geſetzlich begründet. Schifffahrt und Fiſcherei wurden ermuntert und um Ackerbau und Gewerbſamkeit zu beleben, die geringern Lehnleute 1457 von perſönlichen Kriegsdienſten befreit, und blos zu Abgaben und landwirthſchaftlichen Dienſten verpflichtet. Die unwiſſenden Edelleute mußten bei ſchwerer Strafe ihre Söhne in der lateiniſchen Sprache und in den Wiſſenſchaften unterrichten laſſen, um ſie zu Richtern und Beamten tauglich zu machen, eine Maßregel, die viel zur Verbreitung von Kenntniſſen beitrug; die Erziehung der geringern Volksclaſſe aber blieb vernachläſſigt, weil man ſie für unnöthig, oder gar der Lehnsabhängigkeit und der geiſtlichen Obergewalt nachtheilig hielt. Es konnte daher, ungeachtet im 15ten Jahrh. zwei Univerſitäten, Glasgow und Aberdeen, geſtiftet wurden, allgemeine Bildung doch nicht gedeihen. Ein neuer Krieg mit England, worin der König unbeſonnen ſich einließ, endigte (1513) mit der Niederlage bei Flodden, die ihm und vielen Edeln des Landes das Leben koſtete. Dieſes Unglück brachte Schottlands Unabhängigkeit wieder in Gefahr und ſtürzte das Land in neue Zerrüttungen, um ſo mehr, da eine minderjährige Regierung folgte, während welcher Parteiungen herrſchten, die England benutzte. Seitdem war ſtets, bis zur Vereinigung beider Kronen, eine engliſche Partei in der Regierung Schottlands wirkſam. Jacobs V. Vermählung mit einer Verwandten des franzöſiſchen Königshauſes, Maria von Guiſe, knüpfte den Bund mit Frankreich feſter. Der engliſchen Partei trat nun eine franzöſiſche entgegen, deren Ränke deſto verderblicher wurden, da die Guiſen durch dieſelbe bald Gelegenheit fanden, ihren Eifer gegen die Reformation auch in Schottland wirken zu laſſen. Die neue Lehre hatte durch mehrere ſchottiſche Edelleute, die in der erſten Zeit nach der Reformation in Deutſchland geweſen waren, in Schottland früh Eingang und Empfänglichkeit gefunden, da es hier ſchon im 15ten Jahrh. heimliche Anhänger Wiclefs (ſ. d. Art.) gegeben hatte, die in mitternächtlicher Einſamkeit die Bibel in der engliſchen Überſetzung laſen. Die in Schottland herrſchende Unwiſſenheit unter Geiſtlichkeit und Laien ſetzte jedoch der Verbreitung des Lichts viele Hinderniſſe entgegen. Während in Deutſchland, Holland, England und Frankreich die Wiederauflebung der Wiſſenſchaften der Reformation vorausgegangen war, und deren Fortſchritte beſchleunigten, hatte in Schottland gerade das Gegentheil ſtatt, da der Anfang literariſcher Bildung hier der Einführung der proteſtantiſchen Lehre folgte. So war die griechiſche Sprache lange nach der Zeit, wo man ſie auf dem Feſtlande und in England ſchon mit Eifer trieb, faſt noch ganz unbekannt in Schottland, bis endlich 1534 ein Edelmann, Erskine von Dun, einen gelehrten Franzoſen mitbrachte, der eine Lehranſtalt in Montroſe anlegte, die viele Schüler bildete, und die hebräiſche Sprache ward erſt nach der Gründung der proteſtantiſchen Kirche gelehrt. Patrik Hamilton, ein zum geiſtlichen Stande beſtimmter Jüngling von edler Geburt, war der erſte Schottländer, der ſich öffentlich zur neuen Lehre bekannte. Er wurde (1538) verbrannt, aber die Flammen, die ihn und bis 1540 mehrere andre ſtandhafte Bekenner verzehrten, leuchteten wie Feuerzeichen durch das Land. Es war alles zu einer gänzlichen Umwandlung und zur gewaltſamen Einführung der neuen Lehre vorbereitet. Während die Geiſtlichen und an ihrer Spitze der eifrige und verfolgungsſüchtige Cardinal Beaton der Verbreitung des Proteſtantismus ſich widerſetzten, gewann dieſer bald unter dem Adel mächtige An-

hänger. Die Biſchöfe waren lange vor ihrem Falle ein Gegenſtand des Neides und der Eiferſucht der Edelleute, während die niedre Geiſtlichkeit ſich durch ihre Unwiſſenheit verächtlich, und durch die Erpreſſungen, welche ſie ſich gegen die untern Volksclaſſen erlaubte, verhaßt machte. Das Beiſpiel Englands gab dem Adel die Hoffnung, ſich durch die geiſtlichen Güter zu bereichern, und der den Schottländern eigne Hang zum Nachdenken verſchaffte der neuen Lehre leichtere Aufnahme, ſobald die Hinderniſſe gehoben waren, die der Verbreitung derſelben entgegenſtanden. Dies geſchah durch den, auf den Antrag eines Edelmanns 1543 erfolgten Beſchluß des Parlaments, der dem Volke das Leſen der Bibel in der Landesſprache erlaubte. Seitdem wurden Überſetzungen derſelben in großer Anzahl aus England eingeführt, und überall erſchienen Schriften, die den Stolz, die Anmaßung und den Aberglauben der catholiſchen Geiſtlichkeit mit Ernſt und Spott angriffen. Johann Knox (ſ. d. A.) trat nun mit ſeiner Unerſchrockenheit und unerſchütterlichen Standhaftigkeit an die Spitze der Reformation. Manche Anhänger der neuen Lehre wünſchten, die verbeſſerte Kircheneinrichtung auf die alte Verfaſſung zu bauen, und nur alte Irrthümer und alten Aberglauben zu entfernen, Knox aber wollte keine Abweichung von ſeinem Entwurfe zugeben, und auf ſeinen Betrieb wurde 1560 eine Kirchenverfaſſung eingeführt, die theils von Genf, theils von der deutſchen Kirche entlehnt war. Dieſe Verfaſſung war weſentlich auf Gleichheit gegründet; jeder Vorrang unter den Geiſtlichen wurde abgeſchafft, und obgleich anfänglich ſogenannte Superintendenten das Aufſeheramt der ehemaligen Biſchöfe erhielten, ſo waren ſie doch den eingeführten Synoden untergeordnet, wie dieſe der allgemeinen Verſammlung (General Assembly), die gleichfalls 1560 als die höchſte kirchliche Behörde angeordnet wurde. Erſt 30 Jahre ſpäter ward die republikaniſche Form der Verfaſſung vollendet, als an die Stelle jener Aufſeher die Presbyterien kamen, die aus den Geiſtlichen und Kirchenälteſten mehrerer benachbarten Kirchſpiele beſtanden. Der Sieg der Reformation wurde vorzüglich durch die Zerrüttung begünſtigt, worein Schottland nach Jacobs V. Tode und während der Minderjährigkeit ſeiner Tochter, Maria Stuart (ſ. d. Art.) gerieth. Ihre Mutter, die Regentin, konnte ungeachtet der franzöſiſchen Kriegsvölker, die ſie nach Schottland gerufen hatte, die Anhänger der neuen Lehre um ſo weniger bezwingen, da der Argwohn, den ſie durch ihre unkluge Nachgiebigkeit gegen franzöſiſche Rathgeber erregte, früh dazu beitrug, die Sache der Reformation mit der Beſchützung politiſcher Freiheit zu verflechten. Als ihre unglückliche Tochter den Thron beſtieg (1560), war der Sieg ſchon ſo entſchieden, daß ſie nur in den Mächtigen, die ihn errungen hatten, ihre Stützen ſuchen konnte, und ungeachtet ihrer offen erklärten Anhänglichkeit an den Glauben ihrer Väter, blieb ſie lange ihrer Zuſage treu, die eingeführte Glaubenslehre und die Gewiſſensfreiheit zu ſchützen. Wenn ſie auch ſpäter, nicht lange vor ihrem Fall, durch ihren Oheim, den Cardinal von Lothringen, ſich verleiten ließ, einem Bunde zur Ausrottung der proteſtantiſchen Lehre beizutreten, und dadurch Argwohn gegen ihre Geſinnungen erweckte, ſo war es doch nicht ihre, dem Volk freilich verhaßte Ergebenheit gegen den Catholicismus, ſondern vielmehr die Parteiung des von der Königin Eliſabeth begünſtigten und aufgereizten Adels, was ihren Sturz herbeiführte, als ſie durch Leidenſchaft zu Unbeſonnenheiten verleitet und ſelbſt von dem ſchrecklichſten Verdachte verfolgt, die Ach-

tung des Volks verloren hatte (ſ. Maria Stuart). Sobald ihre Gegner ſich der Staatsgewalt und der Vormundſchaft über den unmündigen Thronfolger Jacob VI, bemächtigt hatten, und ihres Vaters unehelicher Sohn, der Graf von Murray, an die Spitze der Regentſchaft getreten war, wurde die Herrſchaft des Proteſtantismus völlig geſichert. Die merkwürdige Geſchichte der Reformation in Schotland bis zu ihrer geſetzlichen Befeſtigung im J. 1567 iſt von Cook (History of the Reformation in Scotland, 2te Aufl., Edinburgh 1819, 3 Bde., 8.) gründlich und unparteilich erzählt worden. Wir haben die Hauptzüge dieſer Umwandlung hier angedeutet, weil die ſpätern Schickſale des Landes bis zur Union mit England meiſt durch die Religionsunruhen beſtimmt wurden, die es während des 17ten Jahrh. zerrütteten. Jacob VI. (ſ. d. Art.) war bei aller Gelehrſamkeit, womit er eitel prahlte, nicht fähig, dem zerrütteten Zuſtande des Landes abzuhelfen. Der wilde unlenkſame Geiſt des Adels erweckte zahlloſe und grauſame Fehden. Ungeſtraft wurde gemordet. Der König, zu ſchwach, durch Strafen abzuſchrecken, oder zu träge, dem Frevel zu ſteuern, blieb müßiger Zuſchauer und ſeine kraftloſe Verwaltung ward verächtlich. Die Zwietracht, worein er bald mit den presbyterianiſchen Geiſtlichen gerieth, gab zu neuen Störungen und zu Erſchütterungen des königlichen Anſehens Veranlaſſung, und war der erſte Anlaß zu ſeinen ſpätern Schritten gegen eine Kirchenverfaſſung, deren republikaniſche Form ſeinen Anſichten der Fürſtengewalt durchaus entgegen war. Die presbyterianiſchen Prediger gaben ihm freilich durch den ſtrengen Eifer, womit ſie nach der freimüthigen Sitte der Zeit öffentlich gegen Verwaltungsmaßregeln ſprachen, welche die Glaubensfreiheit zu bedrohen ſchienen, nicht ſelten Urſache, ſein Anſehen für beleidigt zu halten. Als er 1603 den engliſchen Thron beſtiegen hatte, konnte er zwar das Vorhaben, beide Reiche zu vereinigen, nicht durchſetzen, aber ſein Übergewicht war allmählig ſo ſehr geſtiegen, daß der beharrlich verfolgte Entwurf, die biſchöfliche Kirchenverfaſſung in Schottland einzuführen, 1610 völlig gelang. Das biſchöfliche Kirchenweſen war hier jedoch von der engliſchen Kircheneinrichtung ſehr verſchieden. Die ſchottiſchen Biſchöfe hatten weder richterliche Gewalt, noch ähnliche Vorrechte und ihre Einkünfte beſtanden blos aus den dürftigen Überreſten des nicht veräußerten ehemaligen Kirchengutes. Die unzeitige Herſtellung der Biſchofswürde erregte Argwohn bei allen Claſſen des Volkes, und als der König in der Folge eifrig bedacht war, einen Theil der gottesdienſtlichen Gebräuche der engliſchen Kirche in Schottland einzuführen, ſtieg das Mißvergnügen immer höher. Carl I. (ſ. d. Art.) verfolgte den Plan ſeines Vaters. Er that alles, was ihm die Zuneigung der Schottländer von allen Parteien rauben mußte. Den Adel erbitterte er durch die Einziehung der Zehnten, womit er die neuen Biſchofſitze ausſtattete, und durch die völlige Einführung einer neuen Form der Gottesverehrung (1637) empörte er auch die untern Volksclaſſen ſo ſehr, daß ein heftiger Aufſtand in der Hauptſtadt ausbrach. Seine unbeſonnenen Maßregeln führten zu einer feſten Verbindung der Presbyterianer und zur Erneuerung des ſogenannten Covenants (solemn league and covenant), eines Bundes, der in den erſten Zeiten der Reformation zur Beſchützung der neuen Glaubenslehre war geſchloſſen worden. Der drohende Widerſtand machte den ſchwachen König nachgiebig. Der ſtrenge Presbyterianismus gewann 1639 wieder die Oberhand, die hierarchiſche Verfaſſung wurde gänzlich ver-

nichtet und das Kirchenweſen durchaus auf eine freie Gemeinverfaſſung gegründet. Die unglücklichen Zwiſtigkeiten zwiſchen Carl und ſeinem Volk, die das königliche Anſehen immer mehr erſchütterten, befeſtigten die neue Kirchenverfaſſung. Als Cromwell (ſ. d. Art.) die königliche Gewalt vernichtet hatte, konnte er die Schottländer, die größtentheils auf Carls II. Seite ſtanden, um ſo leichter beſiegen, da die herrſchenden Presbyterianer durch Zwietracht geſchwächt waren. Er ließ die allgemeine Kirchenverſammlung aus einander gehen und begünſtigte nur diejenige Partei, die ſich früher ſchon gegen den König erklärt hatte. Schottland litt ſo ſehr unter dem Drucke engliſcher Beſatzungen, daß man das Ereigniß, welches Carl II. (ſ. d. Art.) auf den Thron brachte, als glückliche Rettung begrüßte, und trotz der Stimmen einzelner ſtrenger Presbyterianer, die den König nur unter Bedingungen hergeſtellt zu ſehen wünſchten, wurde nichts über die künftige Form der Kirchenverfaſſung feſtgeſetzt. Carl, dem Presbyterianismus ſo abhold als ſeine Vorfahren, führte die biſchöfliche Verfaſſung 1660 wieder ein, und als er zwei Empörungen (1666 u. 1679) durch Waffengewalt beſiegt hatte, wurde Schottland von Machthabern, die des ſchlechten Königs würdig waren, mit einer eiſernen Ruthe beherrſcht und die Freiheit der Gewiſſen wie des Bürgerlebens unter empörenden Greueln vernichtet. Jacobs II. (ſ. d. Art.) Regierung war zu kurz, als daß ſein Plan, auch in Schottland das Papſtthum wiederherzuſtellen, hätte ausgeführt werden können, obgleich auch hier die Stände jeden ſeiner Eingriffe in die Verfaſſung mit knechtiſcher Unterwürfigkeit duldeten und bekräftigten. Die Revolution ward in Schottland wie in England durch Wilhelm III. (ſ. d. Art.) leicht bewirkt, und mit ihr kam die Morgenröthe der Freiheit. Der Presbyterianismus ward die herrſchende Kirche; die bürgerlichen Rechte des Volks und der verfaſſungsmäßige Einfluß des Parlaments wurden geſichert. Der ariſtokratiſche Geiſt blieb zwar bis zur Vereinigung beider Reiche vorherrſchend und hemmte die Verbeſſerung der Lage des Landes, aber das Volk war doch in einem geſicherten Rechtszuſtande und Gewerbſamkeit und Handel nahmen allmählig einen höhern Schwung. Der Geiſt der Zwietracht war aber keineswegs gebannt, und es entſtanden neue Parteiverbindungen, welche die Ruhe des Landes noch oft ſtörten. Die Anhänger der biſchöflichen Kirchenverfaſſung waren unwillig über die, den Presbyterianern verliehenen Rechte, und ergriffen die Partei des verbannten Königs. Sie wurden daher Jacobiten, und weil ſie den Huldigungseid nicht leiſten wollten, Eidweigerer (Non Jurors) genannt. Sie blieben mit dem vertriebenen König in heimlichem Briefwechſel und nährten die Unzufriedenheit und Erbitterung, welche die neue Ordnung der Dinge erweckt hatte. Die Vereinigung Schottlands mit England, die nach langen Unterhandlungen 1707 erfolgte, gab dem Parteigeiſt eine neue Richtung, da man die wohlthätigen Folgen dieſer Maßregel, welche durch die Unterdrückung des Ariſtokratismus die Feſſeln des Volks löſen, und vollenden ſollte, was die Revolution begonnen hatte, vorausſah. Der Gedanke, die Selbſtſtändigkeit und Unabhängigkeit des alten Reichs vernichtet zu ſehen, war allen Ständen empfindlich und machte die Union dem Volk im Allgemeinen ſehr verhaßt. Religiöſe und politiſche Parteien vergaßen eine Zeitlang ihre gegenſeitige Erbitterung bei dem gemeinſamen Unwillen über dieſes Ereigniß, ja ſelbſt die heftigſten Gegner der Stuarte hielten es für ein geringeres Übel als ſelbſt die Zurückberufung des verbannten Königs. Die Thä-

tigkeit der Parteien, die ſeitdem für das vertriebene Fürſtenhaus heimlich wirkten, und beſonders die Anhänglichkeit der dem herrſchenden Königsſtamme abholden Hochländer, begünſtigten bald den Verſuch, den der Prätendent (ſ. Jacob III.) 1715 machte, das Reich ſeiner Väter wieder zu erobern. Das unbedachtſam begonnene und ſchlecht geleitete Unternehmen mißlang, aber die Hoffnungen der Jacobiten waren noch immer auf den Hof der verbannten Stuarte in St. Germaine gerichtet, und der Aufſtand zu Gunſten derſelben im J. 1745 (ſ. d. Art. Eduard, Carl) hätte für Großbritanniens Schickſal den entſcheidendſten Einfluß haben können, wenn Carl Eduards Heer einig geweſen wäre und von Frankreich Unterſtützung erhalten hätte. Die wichtigſte Folge dieſes Aufſtandes für Schottland war die Aufhebung der Clanverfaſſung im Hochlande (ſ. d. A.), wodurch auch dieſer Theil des Landes den Fortſchritten der Geſittung geöffnet wurde.

Schout by Nacht (ausgeſprochen: Schaut bei Nacht), ſ. Admiral.

Schraffiren (ital. sgraffiare), **Schraffirung** nennt man die Bezeichnung des Schattens in Zeichnungen und Kupferſtichen durch neben einander geſetzte oder ſich durchkreuzende Striche. Schraffirte Zeichnung iſt eine Federzeichnung.

Schraube, Schraube ohne Ende. Die Schraube, deren Einrichtung wir als bekannt vorausſetzen, iſt eine von den fünf mechaniſchen Potenzen oder einfachen Maſchinen. Man kann durch ſie erſtaunliche Laſten bewegen und einen Druck hervorbringen, der ungeheure Gewichte erfordern würde. Der Cylinder, welcher den Körper der Schraube ausmacht, heißt die Spindel; um ſie herum läuft der Schraubengang ſchneckenförmig. Ein anderer Körper mit einer cylinderiſchen Öffnung von der Weite, daß die Spindel hineinpaßt, und mit einem Schraubengange verſehen, in deſſen Vertiefungen die erhabene Schraubenlinie der eigentlichen Schraube paßt, heißt die Schraubenmutter. Eine aus einer Schraubenſpindel und einem Stirnrade ſo zuſammengeſetzte Schraube, daß die Schraubengewinde zwiſchen den Zähnen des Rades eingreifen, einen Zahn nach dem andern fortſchieben und auf dieſe Art das Rad umdrehen, heißt Schraube ohne Ende, weil bei der ſteten Wiederkehr des Rades die Schraubenſpindel unaufhörlich fortbewegt werden kann, ohne daß ſie, wie die gemeine Schraube, einmal auf einen feſten Punct kommt.

Schrecken, eine heftige, unangenehme Empfindung des Gemüths von einem plötzlich eintretenden, beſonders von einem Gefahr drohenden Gegenſtande veranlaßt. Der Schrecken ergreift das Gemüth ſo heftig, und wirkt auf das Nervenſyſtem ſo ſchnell nachtheilig, daß der ganze Körper daran Theil nimmt; er übt auf das Nervenſyſtem eine vernichtende, lähmende Gewalt aus, ſo daß Betäubung, Ohnmacht, Stillſtand des Herzſchlags, Erſtarrung der Muskeln, Lähmung, Schwindel, Schlagfluß, ſelbſt Verrücktheit darnach folgen können. Ein Menſch, welcher von einem heftigen Schrecken überfallen wird, bekommt ein Gefühl, wie einen elektriſchen Schlag durch den ganzen Körper, ſein Bewußtſein verliert ſich auf einen Augenblick, oder es verſenkt ſich doch in das Gemüth, daß er nur das Eine, was ihn ſo ſchmerzlich und heftig ergriff, denken und fühlen kann. Eine Starrheit der Muskeln bemächtigt ſich ſeiner im nächſten Augenblick; nach dem erſten Zuſammenfahren bleibt er eine Zeitlang in der nämlichen Stellung; nach dem erſten unwillkürlich ausgeſtoßenen Ausruf

bleibt die Sprache gleichſam in dem geöffneten Munde ſtecken. Der Herzſchlag und das Pulſiren der Arterien wird ſo ſchwach, daß die ſprichwörtliche Rede davon herkommt: „das Blut ſtand mir vor Schrecken in den Adern ſtille;" daher tritt auch ein Erblaſſen des Geſichts ſogleich mit ein, das nur dann erſt der lebensrothen Färbung wieder Platz macht, wenn der erſte Eindruck des Schreckens vorbei iſt. Die Röthe des Geſichts tritt um ſo ſchneller wieder ein, wenn der Gegenſtand des Schreckens ſich bei näherer Betrachtung in einen freudigen verwandelt; denn auch eine plötzlich eintretende Freude wirkt im erſten Augenblicke dem Schrecken gleich. Der Schrecken aber, der von einem wirklich unangenehmen Gegenſtande herrührt, wirkt länger nach, obgleich die folgende Nachwirkung immer ſchwäch . wird, da jeder Affect ſich in der Dauer ſelbſt ſchwächt, was bei d. · Schrecken um ſo eher geſchieht, da der Gegenſtand bei näherer Betrachtung faſt nie das iſt, was er bei dem erſten Anblick zu ſein ſchien. In Rückſicht auf den Körper wirkt der Schrecken zunächſt auf das Nervenſyſtem vom Gemüth aus. Die plötzliche Furcht vor einem drohenden Unglück bringt jenes ſo außer Faſſung, daß das Bewußtſein außer Stand geſetzt iſt, in demſelben Augenblicke den Gegenſtand, die Verhältniſſe der Außenwelt und den Zuſtand des Gemüths klar zu überſchauen, es bleibt daher fixirt auf die dunkle Vorſtellung von dem Schrecken erregenden Gegenſtande, ſo daß es für alles andere verſchloſſen bleibt. Die einzige ſtarke Erregung, ſie mag nun ſinnlich durch einen wirklich zur Anſchauung kommenden Gegenſtand, oder durch ein blos in der Einbildungskraft durch Worte, ſelbſt durch eigene Phantaſie erregtes Bild der Vorſtellung geſchehen ſein, iſt aber ſo heftig, daß ſie vor allem andern hervorragt, ſo wie unter der ſanften ſtillen Muſik der Harmonica, ein plötzlich ſchreiender Ton von einigen Trompeten ausgeſtoßen, alle jene Töne auf einmal verdunkeln würde. So wie aber die gewöhnlichen Vorſtellungen ſchnell durch eine hervorbrechende verdunkelt werden, ſo werden auch die Organe der Seelenverrichtungen im Gehirne ſelbſt gehemmt, da die Functionen des Geiſtes mit denen der Seelenorgane in ſo genauer Verbindung ſtehen. Alle traurige Affecten wirken geradezu ſchwächend auf das Nervenſyſtem, daher muß nothwendig der Schrecken, als der ſtärkſte Affect, dies im höchſten Grade thun, und in einem Augenblicke die ſchrecklichſte Wirkung vereinigen, welche langſamer wirkende unangenehme Affecten auf Wochen und Monate vertheilen. Doch iſt die Wirkung des Schreckens auch nicht bei allen Menſchen gleich heftig; es kommt hier auf die Faſſungskraft, welche man Gegenwart des Geiſtes nennt, und auf die Kraft des Nervenſyſtems an, vermöge deren es fähig iſt, eindringenden plötzlichen Angriffen mehr oder weniger zu widerſtehen. Daher das, was den einen heftig erſchreckt, den andern nur ſtutzig macht, nämlich ſeine Aufmerkſamkeit in hohem Grade und plötzlich erregt, was jedoch das Bewußtſein für die übrigen Verhältniſſe nicht verdunkelt, auch auf den Körper keine ſo fürchterlichen Wirkungen hat, als der Schrecken. — Da der Schrecken ſeine Wirkungen auf den Körper ſchnell äußert, ſo iſt es jedesmal nöthig, den nachtheiligen Folgen derſelben zuvorzukommen. Hierzu ſind demnach Mittel nöthig, welche das Gegentheil von jenen Einwirkungen hervorbringen können. Das erſchütterte Gemüth muß von dem einzigen Gegenſtande des Schreckens losgeriſſen werden, das Bewußtſein muß ſich auf andere Gegenſtände, beſonders auf die Function des Verſtandes und der Erkenntniß, wenden, ſo daß der Gegen-

ſtand, welcher den Schrecken erregte, ſelbſt von einer andern Seite angeſchaut und unterſucht wird. In phyſiſcher Rückſicht muß man ſuchen, die Lähmung des Nervenſyſtems, die krampfhafte Erſtarrung des Muskel- und Arterienſyſtems wieder aufzuheben, das nach dem Herzen zuſtrömende oder daſelbſt ſtockende Blut zu zertheilen. Am beſten und jederzeit anwendbar iſt ein warmes Bad, wenigſtens ein warmes Fußbad, von Zeit zu Zeit eine Taſſe Meliſſen- oder ähnlicher Thee, Reiben des Körpers mit warmen Tüchern, oder mit einer Bürſte, mit würzigen Eſſenzen beſprengt. Man laſſe öfters an dergleichen ſtärkende Eſſenzen oder Spiritus riechen, z. B. an das ſogenannte engliſche Riechſalz, Salmiakſpiritus mit Lavendelöl, cölner Waſſer u. dergl. Innerlich kann man auch zunächſt etwas kräftig Ableitendes und Beruhigendes, z. B. Salz in Waſſer aufgelöſt, Salpeter mit Weinſteinrahm, geben, dann aber, wenn der erſte Sturm vorüber iſt, laſſe man zuweilen ein wenig Wein, einige Tropfen Eſſigäther in Waſſer, oder Thee, oder Hoffmannſchen Liquor nehmen. H.

Schreibart, ſ. Styl.

Schreibekunſt iſt die Kunſt, durch Buchſtaben oder andere Zeichen, auf Papier oder einer andern Maſſe, ſeine Gedanken zu äußern oder mitzutheilen. Auf ſie bezieht ſich 1) die Schönſchreibekunſt oder **Kalligraphie** (ſ. d. Art.), 2) die **Rechtſchreibekunſt** oder **Orthographie** (ſ. d. Art.), welche auch ein Theil der Grammatik oder **Sprachlehre** (ſ. d. Art.) iſt, 3) die Geſchwindſchreibekunſt oder **Tachygraphie** (ſ. d. Art.), 4) die Geheimſchreibekunſt **Kryptographie** oder **Steganographie** (ſ. d. Art.) und 5) die **Schreibmalerei** (ſ. d. Art.). Die erſte Grundlage der Schreibekunſt waren Bilder, durch die man das Andenken merkwürdiger Perſonen oder Begebenheiten aufbewahrte, aus denen ſpäterhin die **Hieroglyphen** (ſ. d. Art.) entſtanden. Als eigentliche Erfinder der Buchſtabenſchrift nennt man die Phönizier, von dieſen kam ſie zu den Griechen, dann zu den Lateinern und Römern. (S. **Amelang** vor dem Alterthume der Schreibekunſt in der Welt, Leipz. 1800; Hugs Erfindung der Buchſtabenſchrift, Ulm 1801, und Webers Verſ. einer Geſchichte der Schreibekunſt, Göttingen 1807.) Mit der Herrſchaft der Römer wurde die Schreibekunſt immer mehr verbreitet. In Deutſchland (auf welches wir uns hier allein einſchränken) war anfangs die **Runenſchrift** (ſ. d. Art.) bekannt; jedoch blieb hauptſächlich die lateiniſche Schrift, ſo wie die lateiniſche Sprache bei dem Schreiben üblich, theils weil Deutſchlands Lehrer, die aus Irland und England kamen, in dieſer Sprache ſchrieben, theils weil die deutſche Sprache noch zu rauh und an Worten ſehr arm war. Erſt unter Carl dem Großen wurde ſie durch Kero und Otfried gebildet; und man fing auch im 9ten Jahrh. an, ſie zu ſchreiben, jedoch blos mit lateiniſchen Buchſtaben. Überhaupt wurden öffentliche Schriften, z. B. Geſetze, Friedensſchlüſſe und Verträge, nicht blos mit lateiniſcher Schrift, ſondern auch in lateiniſcher Sprache abgefaßt, weil die Geiſtlichen, die allein der lateiniſchen Sprache mächtig waren, ſich durch den Gebrauch derſelben in dem Alleinbeſitz der wichtigſten Staatsämter zu erhalten ſuchten. Die Zeit, in der zuerſt die deutſche Schrift gewöhnlich geworden, ſetzt man gemeiniglich ins 13te Jahrh., unter die Regierung Kaiſer Friedrichs II., dagegen andere dieſen Zeitpunct ſpäter annehmen. Die Ausbildung der deutſchen Schrift wurde wohl am meiſten durch die Buchdruckerkunſt befördert.

Deutſchland hat, wie Breitkopf bemerkt, nur zwei eigene Schriftarten, die Fractur- und Current-Schrift, indem die Kanzleiſchrift blos eine zum Geſchwindſchreiben eingerichtete Fractur iſt, in der die Buchſtaben mehr gebogen und mit einander verbunden ſind. Die Fracturſchrift bildete ſich aus der im 11ten Jahrh. entſtandenen ſogenannten neugothiſchen und Mönchsſchrift. Späterhin und erſt am Ende des 15ten Jahrh. kam auch bei dem Drucke die Current- oder Curſivſchrift in Gebrauch; man hatte nämlich bisher blos mit gerade ſtehender Schrift gedruckt, allein der ältere Aldus Manutius in Venedig erfand auch die ſchiefliegende oder Curſivſchrift. Im 16ten Jahrh. erhielt endlich die deutſche Schrift ihre vorzüglichſte Ausbildung durch Albrecht Dürer (ſ. d. Art.); dieſer ſetzte anfangs für die Fractur, nachher aber auch für die übrigen Schriften die Proportion feſt, worauf ſie durch ſeine Schüler und die Schönſchreiber die jetzige regelmäßige Geſtalt erhielten.

Schreibmalerei (die Malerei mit der Feder) dankt ihren Urſprung den Schreibemeiſtern oder Schönſchreibern. Zur Zeit der Erfindung der Buchdruckerkunſt war beſonders in Nürnberg eine Claſſe derſelben, die man Modiſten nannte; dieſe ſuchten nicht blos ſchön zu ſchreiben, ſondern auch ihre Schrift durch allerlei Verzierungen und Sonderbarkeiten zu heben. Zuerſt erfanden ſie die Kleinſchreiberei; ſie ſchrieben nämlich mit ſo kleinen Buchſtaben, daß man ſolche kaum ohne Vergrößerungsglas leſen konnte. Der Gebrauch derſelben erhielt ſich im 17ten und zu Anfange des 18ten Jahrh.; und man findet noch in öffentlichen Bibliotheken und Bildercabinetten ganze Bildniſſe mit Einfaſſungen, die aus ganz kleiner Schrift beſtehen, welche die Geſchichte der abgebildeten Perſon, eine Lobſchrift derſelben oder bibliſche Stellen enthält. Da dieſe Arbeit mit vieler Mühe verbunden war, ſo wählten ſich die Schönſchreiber einen freiern Spielraum, und fertigten zu Verzierung ihrer Schriften, beſonders zu Anfang und am Ende derſelben, mit der Feder ganze Landſchaften und dergl. Der beſſere Geſchmack hat jedoch ſowohl die Kleinſchreiberei als auch die eigentliche Schreibmalerei in Vergeſſenheit gebracht.

Schrift (heilige), ſ. Bibel und (altes und neues) Teſtament.

Schrift. Sprache und Schrift, wie alle zum Stammgute des Menſchengeiſtes gehörige Ideen, ziehen ſich, aller Zeitbeſtimmung ſpottend, gleichſam in ihre Ewigkeit zurück, und ihr Weſen und Urſprung wird daher auf dem gewöhnlichen Wege hiſtoriſcher Forſchung nicht ausgemittelt, wenn auch einzelne verlorene Spuren davon aufgezeigt werden. Nur in größeren welthiſtoriſchen Combinationen treten ſie hervor. So viel iſt nöthig, voraus zu erinnern, um dem Vorwurfe des Nichterſchöpfens, oder auch der geheimnißvollen Einfalt des Ausgebeuteten zu begegnen. Sprache iſt veranſchaulichtes Denken, oder Erkennen, und weiſt demnach auf ſinnliche Anſchauung hin. Dem gemäß ſpricht ſich mit jedem Schritte, den ſie auf dem Wege aus dem Gemüth heraus thut, ein allmähliges Verſenken des Subjectiven in das Objective aus. Sie braucht nämlich Organe des Leibes und Elemente, wie Luft und Licht, um als Ton- und Geberdenſprache ſich zu verſinnlichen, oder hörbar und ſichtbar zu werden. Als Geberdenſprache iſt ſie ſchon ein ſtarrerer leiblicher Gegenſtand geworden, und Geberdenſprache eignet darum, nach Beobachtungen der Reiſenden, vorzüglich ſinnlichern Völkern und Stämmen. So bildet und iſt ſie alſo Figur, und die Chladniſchen Klangfiguren ſind bereits ihre Anfänge und Vorſchule. Wird aber die Tonſprache für

einen andern Sinn, als das Ohr feſtgehalten, ſo entſteht Schrift, d. h. eben für das Auge feſtgehaltene Tonſprache, mithin ſchaltet Schriftſprache im Raume, als Hieroglyphe (ſ. d. Art.) und Buchſtabe. Dieſe beiden müſſen urſprünglich in der Idee Eins und Elemente der Urſprache des in Zeit und Raum bildenden und webenden, alſo Zahl und Figur als Schmetterlingspuppe bauenden und ihr entfliegenden Geiſtes ſein; welche Urſprache einer der trefflichſten Geiſter unſerer Nation, J. J. Wagner, in der Mathematik wieder anerkannt und erörtert hat. Wer aber kann die Zeit und Umſtände jener Schritte genau angeben und beſtimmen? und, wenn einer es könnte, wäre damit wohl das Weſen der Idee ausgemittelt? Da nun die Hieroglyphe mehr die Anſchauung, der Buchſtabe aber den Begriff in Anſpruch nimmt; ſo ſetzt Buchſtabenſchrift ſchon eine höhere Ausbildung des Geiſtes voraus, wenn gleich auch die Hieroglyphik mehrere Stufen durchlaufen mußte, um ſich zu durchdringen und zu vollenden. Dies ergibt ſich bald, wenn man das Verhältniß von Bild und Kunſt, wie von Wort und Wiſſenſchaft ernſtlich erwägt, und ihre Wechſeldurchdringung in einem klaren Sein und Schauen auffaßt. — Sind wir nun aber hiermit rückſichtlich der Schrift in eine Urwelt zurückgewieſen, ſo muß Entſtehung, Bewahrung und Element der Schrift nothwendig heilig ſein. Darum ſchreibt die Sage durchgängig die Erfindung derſelben einem Gott zu, wie auch die Folgezeit in ihrem Losreißen vom Ganzen und ihrem Fallen in das Einzelne die Sage ſelbſt mißverſtanden, und dieſen allenthalben und allezeit waltenden Gott, z. B. zu einem Kadmus, individualiſirt, den wahren Mythus alſo zur lügenhaften Fabel umgedeutet haben möge. Darum ferner darf es nicht befremden, Prieſter, dieſe erſten und letzten Siegelbewahrer des geiſtigen Eigenthums der Menſchheit, auch als Schriftbewahrer zu finden. Darum endlich iſt es ganz in der Ordnung, daß die Urwelt, welcher alles heilig und Ausdruck der Idee war und wurde, die Geſammtumwelt als Bild und Symbol zur Veranſchaulichung und Vergegenſtändigung des Geiſtes und der Idee brauchte. Die Natur war gleichſam die erſte koloſſale Schrift, in ihren ſchematiſchen Grundzügen ſowohl, als in denen Ausfüllung ſinnig ergriffen und geahnet. Darum ſpielen die acht Kuas des chineſiſchen Fohi, als ungebrochene und gebrochene Linien Symbole des Vollkommenen und Unvollkommenen, um Phyſiſches und Ethiſches; und Keilſchrift, wie Strick- und Knotenſchrift, gehören wohl auch zu den Verſuchen des ſtammelnden Geiſtes. Grundzüge bleiben hier wie auch in der Buchſtabenſchrift die ſenkrechte, wagerechte und Kreislinie. Die Buchſtabenſchrift ſelbſt, wie ſie in den verſchiedenen Alphabeten vorliegt, iſt durchaus, wie J. A. Kanne in durchgreifender Combination von Name, Zahlbedeutung und Figur der Buchſtaben gezeigt hat, Hieroglyphe, d. h. Trümmer religiöſer Ideen über Zeugung und Schöpfung in Zeit und Raum, wo nach der Analogie der zwei Sonnenwenden des Jahres in zwei Abtheilungen Auge, Hand, Finger, Becher, Stier, Haus, Thür, Waſſer, Mund, Brunn, Vogel, Schlange, Kreis, Kreuz durch einander geſpielt werden — alles tief gegriffene und weit umgreifende Symbole kosmogoniſcher, chronogoniſcher und theogoniſcher Ideen, welche tiefer in der Sprache ſelbſt wurzeln, hier aber nicht weiter erörtert werden können. Welch ein uraltes Factum wird nach dem allen nicht auch die Buchſtabenſchrift, und wie faſt poſſenhaft, ja alles Ernſtes und aller Würde der Unterſuchung entblößt iſt ein ungeſchriebener, blos durch

mündliche Überlieferung entſtandener und erhaltener Homer auch von hier aus, wenn nicht ſchon die unüberwindliche Schwierigkeit einer ſolchen Fortpflanzung und die unumgängliche Vorausſetzung einer in ihrer Entwickelung bereits weit gediehenen vorhomeriſchen Welt ihn jedem verleiden müßte, der nicht einſeitig genug iſt, Griechenland für die Welt anzuſehen! Dazu ſind, bei genauerer Anſicht, die Uncial- und Currentbuchſtaben gar nicht ſo verſchieden, als man gemeint hat, und die freieſte Willkür hat die Grundzüge beider nicht verwiſchen können. — Derſelbe heilige Sinn und Inſtinct nun ſpricht ſich weiter auch in der Schreibweiſe, oder dem Anreihen und Nebeneinanderſtellen und Fortführen der Wörter in Linien aus. Auch dieſe kommen, wie die einzelnen Buchſtaben ſelbſt das Grundſchema und den Typus nicht verläugnen konnten, auf das Senkrechte, Wagerechte und Kreiſige zurück. Man hat nämlich als älteſte Schreibweiſen die Tapökon-, Kionädon- oder Säulenſchrift, wo Buchſtabe unter Buchſtabe, Wort unter Wort geſetzt wird; Buſtrophädon- oder Furchen- auch Pflügſchrift von Oſten nach Weſten, von Weſten nach Norden, von Norden nach Süden; Plinthädon- oder Ziegelſchrift in Form eines Ziegels; Sphäreidon- oder Kreisſchrift, welche beide letztern nur weitere Ausbildung und Vollendung der beiden erſtern ſind. Gedichte in Beil-, Ei oder anderer Form ſind ſpätere Spielereien, aus welchen der Sinn entwichen war. Aber den Alterthumskundigen wehen beim Überblicke jener genannten Schreibweiſen allerlei Ideen an, welche dem inſtinctartigen Weſen des Alterthums ſo wenig widerſprechen, daß ſie vielmehr nur ſeine Deutung im Geiſte ſind. Ohne tiefer einzugehen, wozu hier auch der Ort nicht wäre, wollen wir ſie den Leſer ebenfalls nur anwehen laſſen. Wem fallen nicht bei der Säule jene heilige wandelnde Feuerſäule, der Obelisk, die Pyramide, dieſe Denkmäler und Gebilde des Phalluscultus, oder der Anbetung zeugender Naturkraft bei? wem nicht wieder die heiligen Tempelſtäbe und Ruthen, womit Zeit und Jahre berechnet, vorgeleſene Abſchnitte heiliger Bücher geſchloſſen wurden, wovon die Rhapſoden oder Stabſänger Urſprung und Namen haben? wem nicht die Runenſtäbe, die Rune ſelbſt, die Geſang, Schriftzeichen und Zauberwort iſt? Wer gedenkt nicht der Furchenſchrift der Sonnen-, Mondes- und Planetenbewegung? des Stiergottes Buddha, Bugha, Godama in Indien, Somonakodom in Siam und Pegu, Kadmus in Griechenland, der nach Buthoia (dem Stierlande) in Illyrien mit einem Ochſengeſpann kam, in Theben mit feurigen Stieren pflügte? Wen erinnert die Ziegelſchrift nicht an die goldenen Weihgeſchenke in Ziegelform? an die israelitiſche Jahrſäule in Ziegelform? an den Mondgott Laban, die Mondgöttin Lebanah, wovon Lebenah im Hebräiſchen ein Ziegel und eine geſchriebene Columne heißt? Wer erkennt endlich nicht im Kreis das uralte heilige Symbol, als nach allen Seiten gleichförmig ausgedehnten Punct und Raumbild? In der That muß eine welthiſtoriſche Anſicht jenen Sinn herausfinden und klar erkennend durchdringen, da ja doch die Welt, zumal die alte, in zerſtreuten Dichtergliedern ſich ausſpricht; und die Wiſſenſchaft hat ſich auch allerdings in einigen Männern dazu gerüſtet. — Um mehrere der hier angeregten Ideen bewegen ſich auch die in dieſen Kreis des Schriftweſens fallenden Wörter der Sprachen. Stäff heißt noch im Norddeutſchen ein Buchſtab, und Buchſtab iſt ein Stab aus Buchenholz, worauf wie auf Eſchenſtäbe die Runen geſchnitten wurden; Buch ſelbſt heißt im Lateiniſchen liber und codex. Rune ge-

hört zu einer hebräiſchen Wortfamilie, die Singen und Geſang bedeutet. Heißt ſie Ramruner, ſo erinnert ſie an Zweig und Geſang, die in den Wörtern der Sprachen zuſammenfallend Familien bilden, in das franzöſiſche ramage, Waldſang und Reim ſich leicht bieten. Exarare vom Schreiben gebraucht, erinnert an Acker und Pflug, alſo Furchenſchrift, alſo Kadmus. Mehr als dieſe Andeutung ſo leiſer, aber innig verwebter und verknüpfter Ideen geſtattet dieſer Ort nicht. — Schreibmaterialien waren im Verlaufe der Zeit Steine, Metalle, Baumrinden und Blätter, Holz, Wachs, Elfenbein, Muſcheln, Scherben, Leinwand, Thierhäute, Pergament, ägyptiſches oder Nilpflanzenpapier, Baumwollenpapier, Lumpenpapier. Geſchrieben ward mit Meißeln, Eiſen- oder Beingriffeln, Schilfrohr, Gänſekiel. Auch Tinte war früh erfunden, aus mancherlei Beſtandtheilen. Der Morgenländer trägt noch ſein Schreibezeug im Gürtel. Bis zur Erfindung der Buchdruckerkunſt gab es Schön- und Schnellſchreiber (Kalligraphen und Tachygraphen). Aus dem Nilpapier wurden Bogen (scapi), aus dieſen Rollen (volumina) gemacht und um einen Stab aus Buchs, Elfenbein oder Gold, der am Ende angeleimt ward und Nabel hieß, gewunden. Viereckige Bücher ſollen zu Zeiten der Könige von Pergamus aufgekommen ſein. Die Buchrollen im Herculanum werden, nachdem nun zuletzt Davy, auf chemiſche Unterſuchungen und Anſichten geſtützt, mehrere aufzurollen verſprochen hat, auch von Seiten der Paläographie vielleicht manches Merkwürdige zu Tage fördern, wie es denn überhaupt damit für die Philologen aller Art neue Arbeit gibt. — Faſſen wir alſo das Ergebniß kurz zuſammen, ſo iſt die Schrift uralt in Zahl und Figur veranſchaulichter Menſchengeiſt, gebunden an einen Grundtypus aller Zeit und Raumdurchdringung, d. h. alles Lebens. Das Alphabet iſt eine Geſchichtsperiode dieſes Grundtypus, welcher durch die Wiſſenſchaft aufgefunden und an die Religion, woraus er entſtand, abgegeben werden muß, damit nun Ende wie Anfang und die Menſchheit vollendet werde in religiöſem Sein und Schauen. Name des Erfinders, Erfindungsjahr des Alphabets und der Schrift laſſen ſich nicht angeben. Die Elemente derſelben ſind religiös und müſſen in Religion, als dem Weſen des Geiſtes, ſich ſchließen und ergänzen. Wa.

Schriften in den Druckereien. Man unterſcheidet in den Druckereien die verſchiedenen Arten der Schriften, einmal nach der Größe, dann nach der Lage der Buchſtaben. Die Sprache macht dabei keinen Unterſchied. Die gewöhnlichen Namen ſind in aufſteigender Linie von der kleinſten an: Perl, Colonel, Nompareil, Petit, Borgois, Garmond oder Corpus, kleine Cicero, grobe Cicero, kleine Mittel, grobe Mittel, Tertia, Text, Doppelmittel, kleine Kanon, grobe Kanon, kleine Miſſal, grobe Miſſal, kleine Sabon, grobe Sabon u. ſ. w. Sind es deutſche Schriften, ſo nennt man ſie Perl Fractur; lateiniſche, Perl Antiqua; griechiſche, Perl griechiſch u. ſ. w. In Anſehung der Lage unterſcheidet man die geradſtehende Schrift von der Curſiv. Die Schwabacher Schrift iſt eine nach altgothiſcher Art gebildete Fracturſchrift.

Schriftgießerei (Schriftgießerkunſt), oder die Kunſt, Buchdruckerlettern zu gießen, wurde von Peter Schoiffer, einem Geiſtlichen zu Gernsheim und Gehülfen von Joh. Fauſt, gegen das J. 1452 zugleich mit der Buchdruckerkunſt erfunden (ſ. auch den Art. Buchdruckerkunſt). Das Verfahren bei der Schriftgießerei iſt ungefähr folgendes: Der Buchſtabe wird zuerſt erhaben auf einem

ſtählernen Stempel (poinçon) geſchnitten, und dieſer dann ſo gehärtet, daß man ihn in Kupfer einſchlagen kann; dieſer Abſchlag oder dieſe Form wird die Matrice genannt, in welche die Buchſtaben hernach mittelſt der Gießlade (moule) gegoſſen werden. Die gegoſſenen Buchſtaben werden dann auf Sandſteinen abgeſchliffen, auf den Winkelhaken zuſammengeſetzt, und in dem Beſtoßzeuge (coupoir) durch Abhobeln und Abſchaben der Rauhheiten, unnöthigen Ecken und des Grades (rebord) fertig gemacht, im Schiff in Columnen aufgeſetzt und aufgebunden. — Das Metall übrigens, aus welchem die Buchdruckerlettern gegoſſen werden, iſt eine Zuſammenſetzung aus Blei und martialiſchem Spießglaskönig, welcher dem Blei die nöthige Härte gibt. Im J. 1467 brachten zu Rom zwei Deutſche, Arnold Pannarz und Conrad Sweinheim, zuerſt die Antiqua zu Stande. Der Italiener Aldus Manutius, welcher 1515 ſtarb, hat die Curſivſchrift erfunden. Die rechten Schriftmaße der zierlichen deutſchen Schrift brachte Joh. Neudorfer 1538 zu Nürnberg hervor. Der Schriftgießer Schwabach erfand die ſogenannten Schwabacher Schriften. In den erſten 200 Jahren der Buchdruckerkunſt hatte Leipzig eigene Schriftſchneider und eigentliche Schriftgießereien nicht; die erſte, wovon man Nachricht hat, beſaß der Buchdrucker Hahn im J. 1656, die er an den Buchdrucker Janſon verkaufte. Aus dieſer entſtand in jenem Jahrh. noch die berühmte Eberhardiſche; allein die Abſchläge zu den Schriften ließ ſowohl dieſe als die zugleich entſtandene Porsdorfiſche Gießerei von Nürnberg kommen, wo es immer geſchickte Schriftſchneider gab. Der Buchdrucker, der ſich zuerſt auf Stempelſchneiden legte, war Müller; die bei ſeinem frühen Abſterben hinterlaſſenen Stempel und der Anfang einer kleinen Gießerei kamen durch Heirath ſeiner Witwe 1719 an den ältern (Bernh. Chriſtoph) Breitkopf, deſſen Sohn, Joh. Gottl. Immanuel Breitkopf, ſich durch große Erweiterung und Verbeſſerung ſeiner Schriftgießerei (welche noch jetzt eine der vollſtändigſten in Europa iſt), durch Erfindung der muſikaliſchen Typen, der Landchartentypen und der beweglichen Lettern zur chineſiſchen Schrift, hauptſächlich aber als Hiſtoriograph ſeiner Kunſt große Verdienſte erworben hat. Das größte Verdienſt bei der Schriftgießerei beſteht in der Kunſt, Stempel zu ſchneiden; und hierin haben ſich in den erſten Zeiten die Elzevire und Stephanus, ſpäter in England Baskerville, unter den Deutſchen Zink und Schmidt, neuerlich aber die Didots in Paris und Bodoni in Parma ſehr ruhmvoll hervorgethan. Die vorzüglichſten Schriftgießereien in Deutſchland ſind, außer der ſchon erwähnten Breitkopfiſchen, die Tauchnitziſche in Leipzig, die Frankeſche in Jena, die Wahlbaumſche in Weimar, die Frankiſche in Berlin, die Mannsfeldiſche in Wien ꝛc.

Schriftſäſſig heißen namentlich in Sachſen ſolche Rittergüter, deren Beſitzer blos unter der Landesregierung oder ſonſt einem hohen Landescollegium, das eine der Landesregierung gleich hohe Gerichtsbarkeit ausübt, als der erſten Inſtanz ſtehen, und deren Gerichte auch nur ein ſolches hohes Collegium als ihre Appellationsinſtanz anzuerkennen brauchen. Amtsſäſſige Güter dagegen ſind ſolche, deren Beſitzer das Amt, unter welchem ſie liegen, als ihre erſte Inſtanz anerkennen müſſen, und deren Gerichte auch hier ihre erſte Appellationsinſtanz haben. Die ſchriftſäſſigen Güter zerfallen wieder in altſchriftſäſſige, denen die Landtagsfähigkeit nebſt den übrigen Rittergutsrechten als ein dingliches Recht zuſteht, und in neuſchriftſäſſige, bei denen dies nicht der Fall iſt, und die blos ihren Beſitzer der Ge-

richtsbarkeit des Amtmanns entziehen. — Auch mit allen höhern Titeln und Prädicaten iſt die auf den Gerichtsſtand ſich beziehende Schriftſäſſigkeit verbunden.

Schröckh (Joh. Matthias), zu Wien 1733 geboren, wurde von ſeinen lutheriſchen Ältern in Frömmigkeit erzogen, und, um ſeine Bildung auf dem Gymnaſium zu Preßburg zu begründen, im 16ten Jahre ſeinem Großvater, Matthias Bel, evangeliſchem Prediger daſelbſt, übergeben. Hier brachte die früh erweckte Anhänglichkeit an ſeine Glaubensgenoſſen und der Anblick der harten Bedrückungen, die ſie damals von der katholiſchen Geiſtlichkeit in Ungarn und Öſterreich leiden mußten, das lebhafte Gemüth des Knaben zu dem Entſchluſſe, einſt Prediger unter ihnen zu werden und ihre gerechte Sache zu verfechten. Sein Vater, der ihn lieber im Comptoir geſehen hätte, gab dieſer Neigung nach und ſandte ihn 1750 auf die Schule zu Kloſter Bergen bei Magdeburg, wo Schröckh nach anderthalb Jahren zur Akademie reif wurde. Er kam nach Göttingen unter Mosheim und Michaelis. Erſterem verdankte er den Geſchmack an der Geſchichte und hiſtoriſchen Kunſt, dem andern die Kenntniß der orientaliſchen Sprachen und den Trieb zum eigenen Forſchen. Dagegen trat hier an die Stelle jener früheren Neigung zum geiſtlichen Amte die Luſt am akademiſchen Leben, für welches er ſich ganz entſchied, da ſein Oheim, der damalige Profeſſor Bel zu Leipzig, ihn 1754 zu ſich zog und nicht nur zum Mitarbeiter bei den von ihm herausgegebenen Actis eruditorum und den leipziger gelehrten Zeitungen wählte, ſondern auch ſonſt reichlich unterſtützte. Seit 1756 hielt er als akademiſcher Docent zu Leipzig Vorleſungen über die Bücher des alten Teſtaments, und fing die Lebensbeſchreibungen berühmter Gelehrten und die allgemeine Biographie an, deren erſter Band 1767 erſchien. Durch dieſes letztere Werk begründete er ſeinen Ruf als ein für die damalige Zeit geſchmackvoller Geſchichtſchreiber. Schon 1762 war ihm eine außerordentliche Profeſſur übertragen worden, und da ſich zu Leipzig keine paſſende Gelegenheit zu ſeiner weiteren Beförderung zeigte, nahm er 1767 die Profeſſur der Poeſie zu Wittenberg an. Obwohl claſſiſch gebildet, ſchien er doch bei den Vorleſungen, die er nun zu Wittenberg über hebräiſche und lateiniſche Dichter hielt, fremden Göttern zu dienen, ſeine Amtspoeſien waren von geringem poetiſchen Gehalt. Eifrig fuhr er fort, ſich in ſeinen hiſtoriſchen Collegien und Schriften immer mehr des Gebiets zu bemächtigen, auf dem er ſich auszeichnen ſollte, ganz aber kam er in ſein Element, als er 1775 die Profeſſur der Geſchichte antrat. Seitdem widmete er ſich der Geſchichte allein und wußte den Kreis der hiſtoriſchen Wiſſenſchaften durch ſeine Collegien über die Geſchichte der Kirche, der Reformation, der Theologie und die chriſtlichen Alterthümer, über Literar=, Reichs=, Staaten= und ſächſiſche Geſchichte und über die Diplomatik geſchickt zu vollenden, das Miniſterium zu Dresden erkannte ſein Verdienſt, nach Vollendung ſeiner Kirchengeſchichte bis zur Reformation, durch ein Belobungsdecret und Ehrengeſchenk an. So erlebte er die Periode des unglücklichen Krieges, der 1806 Sachſen in die Gewalt der franzöſiſchen Heere brachte und auch in Wittenberg die gewohnte Ordnung umſtürzte. Durch dieſe Ereigniſſe und in Folge des Übermaßes der Thätigkeit für ſeine Kirchengeſchichte ſank plötzlich die Kraft ſeines ſonſt ungeſchwächten Körpers. An ſeinem 76ſten Geburtstage hatte er das Unglück, das Bein zu brechen, worauf er nach ſechstägigem Leiden 1808 ſtarb. Nitzſch und Pölitz ſetzten ihm

kleine biographiſche Denkmale; eine ausführliche Beſchreibung ſeines Lebens und Charakters hat Tzſchirner im 10ten Bande der Schröckhiſchen Kirchengeſchichte ſeit der Reformation mitgetheilt. — Ein großer Fleiß im Sammeln und Forſchen, ein feines Gefühl des Wahren und Guten, eine muſterhafte Treue und Zuverläſſigkeit, eine verſtändige, bequeme Anordnung blicken aus Schröckhs hiſtoriſchen Werken hervor; ſeine Sprache iſt nicht erhaben, aber edel, ſein Styl einfach, klar, leicht und belebt genug, um ſeinen Schriften Leſer aus allen Claſſen zu verſchaffen. Daher die weite Verbreitung ſeiner Weltgeſchichte für Kinder, welche zuerſt 1779 — 84 (4 Theile in 6 Bänden mit 100 Kupfern) erſchien, ſeiner hiſtoriſchen Compendien, welche ältere und unzweckmäßige verdrängten und lange in den Schulen regiert haben, und ſeiner in mehreren einzelnen Darſtellungen vortrefflichen allgemeinen Biographie (1767 — 92 in 8 Bänden). Auch hat er zur Herausgabe von Guthries und Grays allgemeiner Weltgeſchichte die italieniſche, franzöſiſche, niederländiſche und engliſche Geſchichte 1770 — 76 mit einer Einſicht und Sorgfalt bearbeitet, die dieſen Überſetzungen den Vorzug vor dem Original verſchafft hat. Doch unſterblich ward ſein Name durch ſeine Kirchengeſchichte. Dieſes anfangs weder ſo groß angelegte noch für Gelehrte beſtimmte Werk, deſſen Plan ſich erſt unter der Arbeit entwickelte, erſchien unter dem Titel chriſtliche Kirchengeſchichte 1768 — 1803 in 35 Bänden, in denen die Erzählung bis zum Zeitpuncte der Reformation fortgeführt iſt; daran ſchließt ſich ſeine Kirchengeſchichte ſeit der Reformation, (1804 bis 12, in 10 Bänden), deren zwei letzte von Tzſchirner mit rühmlicher Einſicht und Sorgfalt abgefaßt ſind. Schröckh hat in ſeiner Kirchengeſchichte unſtreitig das ſchönſte Zeugniß und die reifſte Frucht ſeines Lebens gegeben; ſie iſt das vollſtändigſte zuſammenhängende Gemälde der Menſchen und Begebenheiten, die ſeit 18 Jahrhunderten in der chriſtlichen Kirche Bedeutung erhielten; und haben auch andere Einzelnes tiefer aufgefaßt, beredter und freimüthiger dargeſtellt, ſo gibt es doch kein anderes Werk, in dem das Ganze umfaſſender, lehrreicher und anziehender behandelt wäre, als in dem Schröckhiſchen. Auch ſolchen Leſern ſagt es zu, die bei andern geiſtvollen Kirchenhiſtorikern die chriſtliche Geſinnung ungern vermiſſen; denn die aufrichtige Frömmigkeit, mit der Schröckh an den Lehren und Gebräuchen ſeiner Kirche hing und die heil. Schrift als ein über jeden Zweifel erhabenes Wort Gottes achtete, erlaubte ihm nicht, dem ſkeptiſchen Geiſte neuerer theologiſchen Unterſuchungen Einfluß auf ſeine Darſtellungen zu verſtatten. E.

Schröder (Friedr. Ludw.), einer der erſten deutſchen mimiſchen Künſtler und Director des hamburger Theaters, gleich ausgezeichnet als Menſch wie als Künſtler und Dichter, wurde 1744 zu Schwerin geboren. Seine Mutter war die als Schauſpielerin und Theater-Directrice berühmte nachherige Mad. Ackermann, ſein Vater einſt Organiſt in Berlin. In Petersburg, wohin die Witwe Schröder mit Ackermann zu der Hilferdingſchen Geſellſchaft verſchrieben war, betrat der junge Schröder, als 3jähriges Kind, zum erſtenmal die Bühne. Seine Mutter, eine geiſtreiche Frau, hatte ein allegoriſches Vorſpiel gedichtet, in dieſem ward dem jungen Schröder die Rolle der Unſchuld, und er ſprach die Paar Worte: „O nein, ich ſprech dich frei!“ (ſeine ganze Rolle) ſo hübſch aus, daß die Kaiſerin Eliſabeth das Kind in die Loge holen und Mutter und Sohn beſchenken ließ. In Moskau, wohin ſich die Geſellſchaft begab, verheirathete ſich

Schröders Mutter mit Ackermann, und da das Ehepaar in Rußland hübſches Geld verdient hatte, ſo errichteten ſie nun ſelbſt wieder eine Geſellſchaft (wie vorher die Witwe Schröder ſchon in Hamburg und Caſſel gehabt hatte, und Ackermann gleichfalls) und durchzogen Kurland, Danzig und endlich auch Preußen, wo Ackermann in Königsberg die Erlaubniß erhielt, im Junkerhofe ein Theater zu errichten, auf welchem denn der nach und nach heranwachſende Schröder, ſo wie früher in Danzig, bald in Knaben-, bald in Mädchenrollen, vielen Beifall erntete. In Warſchau, wohin ſich eine Zeitlang die Geſellſchaft begeben hatte, ſuchten ihn die Jeſuiten an ſich zu ziehen und für die catholiſche Kirche zu gewinnen, was ihnen anfangs um ſo leichter zu gelingen ſchien, da die Behandlung, welche Schröder von ſeinen Ältern erdulden mußte, oft grauſam und faſt ſtets ungerecht war; Liebe zur Mutter rettete ihn jedoch noch wieder aus den Händen jener Geiſtlichen, und ſo wieder zurückkehrend zu den Seinen, zog er mit der Geſellſchaft weiter nach Breslau, Glogau, Frankfurt a. d. O. und wieder nach Königsberg, ohne daß jedoch die Erziehungsmethode ſich geändert hätte, wodurch denn der Jüngling zuletzt auf guten Weg kam, ein Taugenichts zu werden. Auch auf dem Friedrichscollegium dieſer Stadt, wohin Schröder nun gebracht, und von ſeinen Ältern hülflos gelaſſen wurde, als dieſe ſich mit der ganzen Truppe vor den anrückenden Ruſſen nach Sachſen flüchteten, ging es nicht beſſer. Sein Fleiß zog ihm zwar Lob, ſein übertriebener Muthwille aber die ſchärfſten Züchtigungen zu, und als endlich die ihre Pflicht ganz vergeſſenden Ältern nichts mehr von ſich hören ließen, da ward er, während ſchwerer Kriegszeit, aus der Anſtalt entlaſſen und würde haben umkommen müſſen, hätte nicht ein armer Schuhflicker, der das leerſtehende Schauſpielhaus als eine Art von Caſtellan zu bewachen hatte, ſich ſeiner erbarmt und an ihm gethan, was kein reicher Bekannter that. Schröder half jetzt ſeinem Wohlthäter Schuhe flicken, hungerte mit ihm, gewöhnte ſich aber leider auch den Branntwein an, und würde wahrſcheinlich in Gemeinheit zuletzt untergegangen ſein, hätten nicht der zu jener Zeit berühmte Seiltänzer Stuart und deſſen gebildete Gattin ſich ſeiner endlich angenommen und für ſeine geiſtige Ausbildung Sorge getragen. Im März 1759 ließen ihn endlich ſeine Ältern nach Deutſchland nachkommen, um ihn als Lehrburſche in die Handlung eines Verwandten in Lübeck zu placiren; da der Jüngling aber weder feſte Neigung hatte, den Laufburſchen zu machen, noch der lübecker Onkel ihn zu ernähren, ſo ward er aufs neue ſeinen ſich damals in der Schweiz aufhaltenden Ältern nachgeſchickt, wo er dann in Solothurn die Bühne wieder betrat, neue Händel mit dem Stiefvater bekam, ſich als Schauſpieler und Tänzer ausbildete, ſeine erſten dichteriſchen Verſuche mit Überſetzung eines franzöſiſchen Luſtſpiels machte, mit der Geſellſchaft die mehrſten bedeutenden Orte der Schweiz (wo man damals ſo heftig für und wider den großen Friedrich, der eben ſeinen Rieſenkampf mit Öſterreich, Rußland, Frankreich ꝛc. kämpfte, Partei nahm, daß das Volk in Entlibuch den Preußenkönig, in Bern Maria Thereſia als Strohpuppen öffentlich verbrannte) und hier auch die Rheingegenden durchzog, ſich dem Spiel ergab, mehrere nicht rühmliche Streiche ausübte, hierauf entfloh, ſich wieder mit den Ältern verſöhnte und auf dieſe Art mehrere Jahre ein wildes und wüſtes Leben führte, bis zuletzt der brauſende Moſt der Jugend ſich ſetzte und aus dem unbändigen Wildfang ein achtungswerther und trefflicher Mann ward. In Hamburg, wohin die Ackermannſche Geſell-

ſchaft nach vielen Irrfahrten 1764 wieder gekommen war, zeichnete ſich Schröder anfangs vorzüglich als Balletmeiſter und im Luſtſpiel aus; ſpäter ging er ins tragiſche Fach über, und hier war es, wo er ſich den Ruhm des erſten Künſtlers ſeiner Zeit erwarb. 1771 übernahm er mit ſeiner Mutter gemeinſchaftlich die Direction der Bühne, von deren Führung Ackermann ſich losſagte, auch trat er jetzt zum erſtenmale als dramatiſcher Schriftſteller mit einem Luſtſpiele: „der Argliſtige,“ auf, dem bald mehrere nach und nach auf den mehrſten Bühnen bekannt gewordene Arbeiten folgten, die zu jener Zeit viel Glück machten und es zum Theil, bei unſerem dermaligen Mangel an guten Luſtſpielen noch machen würden, wenn manche unzeitgemäß gewordene Redewendungen im Dialog durch eine geſchickte Hand Umarbeitung erführen. Seine 1773 geheirathete Gattin, eine geborne Hart aus Petersburg, bildete ſich gleichfalls als bedeutende Schauſpielerin aus. Was Schröder als Vorſteher der Bühne in Hamburg, die durch ihn ihren verdienten Ruf und feſte Begründung erhielt, wirkte, wird in der Geſchichte des deutſchen Theaters unvergeßlich bleiben. Sein Streben nach einem Enſemble der Darſtellung, ſeine ſtets verſtändigen Anordnungen, ſein ſtrenges Halten auf Sittlichkeit und Ordnung unter der Geſellſchaft, und vor allem ſein eigenes Beiſpiel hoben das häufig in Gemeinheit und Trivialität verſunkene Bühnenweſen zu einer damals ſeltenen, und auch jetzt leider wieder ſelten werdenden Höhe von Kunſt und Achtbarkeit, und durch die fleißigen und umſichtigen Bearbeitungen der Shakeſpeareſchen Trauerſpiele trug er zuerſt mit dazu bei, dieſen großen brittiſchen Dichter auch auf den deutſchen Bretern heimiſch zu machen. Der Anfang der achtziger Jahre des vergangenen Jahrhunderts war der Zeitpunct, in welchem Schröder am mehrſten glänzte. 1780 machte er mit ſeiner Gattin eine große Kunſtreiſe durch die Hauptſtädte Deutſchlands, beſuchte Paris und nahm im folgenden Jahre einen vortheilhaften Ruf nach Wien zu dem dortigen Hoftheater an, wo Kaiſer Joſeph ihn ehrenvoll auszeichnete. Bald ſich jedoch nach dem ihm werth gewordenen Hamburg zurückſehnend, übernahm er von neuem die Leitung des dortigen Theaters, die er bis 1798 führte, wo er ſie abermals niederlegte und ſich, müde der endloſen und vielfachen Plackereien, denen jeder Theatervorſteher ausgeſetzt iſt, auf ein erkauftes Landgütchen (Relling bei Hamburg) zurückzog und hier nur noch theils als dramatiſcher Schriftſteller, theils als Vorſteher der Freimaurerloge zu Hamburg, für deren Arbeiten er ein eigenes Syſtem begründete und ſich überhaupt vielfach verdient um den Orden machte (vgl. d. Art. Freimaurer), wirkte. Zeitumſtände, der Wunſch eines großen Theils des Publicums und die Einſicht, daß das ſo trefflich von ihm begründete Inſtitut unter den Händen von Ungeſchickten untergehen würde, und dieſem Untergange wirklich ſchon ſehr nahe war, bewogen ihn indeß 1811, die Verwaltung der Bühne von neuem zu übernehmen; leider entkeimte ihm aber aus dieſem Entſchluß wenig Segen. Drückende Zeitverhältniſſe, Cabalen und andere Unannehmlichkeiten verbitterten ihm das Leben, er ſetzte bedeutend zu, wurde von mehreren Seiten her um ausgeliehene Capitalien gebracht, und erntete für all dieſe Mühen nicht einmal den Dank der durch Spektakelſtücke und leeren Prunk verwöhnten Menge, für deren Vergnügen er ſich eigentlich aufopferte. Schröder ſtarb 1816 den 3ten Sept., beinahe 73 Jahre alt, bedauert von allen, die Kunſt und Wiſſen zu ſchätzen wußten. Seine Leichenbeſtattung wurde von den Freimaurern und mehreren der angeſehenſten

Einwohner Hamburgs aufs feierlichſte begangen. Zu ſeinen beſten eigenen dramatiſchen Dichtungen gehören: das Teſtament, der Murrkopf, der Fähndrich. Außerdem hat man ihm noch viele, theils gedruckte, theils im Manuſcript aufgeführte, Schau- und Luſtſpiele, mehrere Bearbeitungen fremder Stücke, theatraliſche Gelegenheitsſachen u. dgl. m. Eine ausführliche Beſchreibung des hier nur kürzlich angedeuteten reichbewegten Lebens von Schröder und ſeiner vielfachen Verdienſte um die Kunſt findet man in dem Werke des Profeſſors Meyer über ihn (Hamburg 1819), ſo wie im IX. Hefte der Zeitgenoſſen, wo Schmik, Schröders Freund, eine Biographie von ihm einrücken ließ, und in dem Taſchenbuch Minerva für 1818, in welchem Böttiger in Dresden des Verſtorbenen Verdienſte würdigt.

Schröder (Sophie), die erſte jetzt lebende tragiſche Schauſpielerin der Deutſchen und k. k. Hofſchauſpielerin in Wien, wurde 1781 in Paderborn geboren. Ihre Mutter, welche ſich nach dem Tode ihres erſten Mannes, eines Schauſpielers, Namens Bürger, mit dem rühmlich bekannten Schauſpieler Keilholz verheirathete, folgte einem Rufe nach Petersburg. Sie hatte zwar die damals 12jährige Sophie, obgleich dieſe ſchon als Kind in kleinen Rollen Talent bewieſen, noch nicht für die Bühne beſtimmt, da aber das Perſonale der Tylliſchen Schauſpielergeſellſchaft in Petersburg ſehr beſchränkt, und zufällig das Fach der jugendlichen Rollen in Opern und Schauſpiel unbeſetzt war, ſo gab ſie den Bitten der bedrängten Directrice nach, und Sophie begann in der Dittersdorfſchen Oper: das rothe Käppchen, als Lina ihre theatraliſche Laufbahn. In Reval, wohin die Geſellſchaft ſpäter reiſte, heirathete ſie als 14jähriges Mädchen den Schauſpieler Stollmers. Hier lernte ſie auch Kotzebue kennen, und erhielt auf ſeine Empfehlung eine Anſtellung bei dem wiener Hoftheater. Sie ſpielte damals noch ausſchließend naive Rollen und gefiel in ihren Debüts, als Margarethe in den Hageſtolzen, und Gretchen in den Verwandtſchaften, ſehr. Nach einem Jahre ging ſie jedoch nach Breslau, wo ſie vorzugsweiſe für die Oper engagirt wurde, und beſonders als Hulda im Donauweibchen viel Glück machte. 1801 unter ſehr vortheilhaften Bedingungen nach Hamburg berufen, betrat ſie hier die Bahn, auf welcher ſie jetzt als ein Stern erſter Größe glänzt; ſie verwechſelte nämlich das naive Rollenfach mit dem tragiſchen. Häuslicher Kummer hatte ihren ſonſt heitern Geiſt in eine melancholiſche Stimmung verſetzt und den ſchlummernden Funken zur Flamme entzündet. Ihre erſte Rolle in dieſem Fache war die Zimmermeiſterstochter in Julius von Saſſen. 1804 heirathete ſie ihren zweiten Gatten, den Schauſpieler Schröder, und lebte unter den günſtigſten Verhältniſſen in Hamburg, bis die kriegeriſchen Begebenheiten im J. 1813 ſie beſtimmten, dieſe Stadt zu verlaſſen. Nachdem ſie eine glänzende Kunſtreiſe gemacht, ſpielte ſie anderthalb Jahre in Prag und folgte ſodann einem Rufe zu dem wiener Hoftheater, deſſen Zierde in hochtragiſchen Rollen ſie noch iſt. Ihre Phädra, Lady Makbeth, Merope, Sappho, Johanna von Montfaucon ſind meiſterhafte Gebilde.

Schröpfer (Joh. Georg), ein Betrüger, der in der zweiten Hälfte des vorigen Jahrhunderts großes Aufſehen machte. Nachdem er erſt bei einem preuß. Huſarenregiment gedient hatte, ward er in Leipzig Kaffeewirth und ſpielte nun eine wichtige Rolle im Freimaurerorden, den er als den Weg vorzeichnete, die menſchliche Natur zu vervollkommnen, wenn man bete, faſte, Buße thät, und ſo durch gehörige Präparation, ſelbſt mit dem höchſten Weſen in innigere Ge-

meinſchaft käme. In der Loge machte ſein Benehmen Unruhen. Er gerieth mit ihrem Vorſteher in Streit. Ein Pasquill, das er auf ihn machte, zog ihm eine Injurienklage, manche andere Unbeſonnenheit öffentliche Proſtitution zu und am Ende mußte er Leipzig als Banqueroutier verlaſſen. Deſto mehr Aufſehen machte er nun an verſchiedenen Orten als Geiſterbeſchwörer. Daß künſtliche Vorkehrungen, ein von dunkelm Nebel erfülltes, nur durch das matte Licht hin- und hergetragener Kerzen erhelltes Zimmer, der durch berauſchende Getränke exaltirte Zuſtand ſeiner Jünger die letztern in ihrem Glauben ſo unerſchütterlich ſtark machte, iſt wohl kein Wunder, da auch wahrſcheinlich optiſche Spiegel und die Elektricität hier mitwirkten, und ſein Anſehen, durch den Beifall und den Schutz, welchen er von einem ſehr erlauchten Gönner genoß, gegen jeden Angriff geſchützt wurde. Wahrſcheinlich war er das Werkzeug einer Partei, die ihn nachher verließ. Unter ihrem Schutze ging er nach Sachſen, nach Leipzig zurück und errichtete ſelbſt eine Art von Loge daſelbſt für Geiſterbeſchwörungen, wo Beten, Meſſeleſen, Abendmahl, Faſten ꝛc. die Hauptceremonien machten, und viele waren feſt überzeugt, daß er, wofür er ſich ausgab, eigentlich ein Oberſter von Steinbach in franzöſiſchen Dienſten geweſen und Sohn eines franzöſiſchen Prinzen ſei. Bei alledem hatte er ſich ſo verſtrickt, daß er ſahe, wie er nicht mehr ohne Schande herauskommen könne. Am 8ten Oct. 1774 ging er mit vieren ſeiner Freunde, unter dem Vorwande, ihnen etwas Außerordentliches zu zeigen, vor Sonnenaufgang in das Roſenthal bei Leipzig, entfernte ſich ſeitwärts, und erſchoß ſich. Seine Papiere zeigten, daß er dieſen Schritt mit Überlegung that; Geldmangel und gänzliches Verzweifeln an dem Gelingen ſeiner Plane waren die wahrſcheinliche Urſache. Indeſſen hatte er das Gaukelſpiel bis zum letzten Augenblick getrieben. In einem hinterlaſſenen Billet drohte er, daß jeder, den er riefe, ihm würde im Tode nachfolgen müſſen; zu Weihnachten aber könnte jeder Gläubiger erwarten, von unbekannter Hand befriedigt zu werden. Die Ruhe und Beſonnenheit, die Art, wie er zum Tode ging, hatte ſelbſt etwas Heroiſches, für ſeine Anhänger etwas Heiliges. Der Enthuſiasmus war damals in Sachſen für ihn aufs höchſte geſtiegen.

Schrot 1) beim Münzweſen das Gepräge oder die äußere Tüchtigkeit, das Gewicht, die äußere Form der Münze, im Gegenſatz von Korn, welches den innern Gehalt (das gehörige gute Metall, welches jede ordentliche Münzſorte haben muß) bezeichnet; — 2) ein abgeſchnittenes, abgeſägtes Stück, z. B. im Forſtweſen alle dickere Stücke Holz, die zu Scheiten gehauen werden müſſen, die Schröte zu den Röhren, im Eiſenhandel die von einer Eiſenſtange abgehauenen Stücke, daher auch die **Schrotaxt**: ein Werkzeug etwas zu ſchroten, oder von einander zu hauen, Schrotſäge ꝛc. — 3) als Sammelwort, ohne Mehrzahl, a) kleine Bleikügelchen, oder kleine Stückchen gehacktes Eiſen, damit aus Feuergewehren zu ſchießen (Haſenſchrot, Wolfsſchrot); b) grobgemahlenes und ungebeuteltes Getreide ꝛc. zum Viehmäſten (Roggenſchrot, Erbſenſchrot ꝛc.).

Schröter (Joh. Hieronymus), ein berühmter Aſtronom, iſt 1745 zu Erfurt geboren, und lebte als Oberamtmann zu Lilienthal, einem Dorfe im Herzogthum Bremen. Nachdem er zu Göttingen die Rechte ſtudirt, zugleich aber durch Käſtners Unterricht die Mathematik und beſonders die Aſtronomie leidenſchaftlich lieb gewonnen hatte, empfing er ebendaſelbſt die juriſtiſche Doctorwürde und ward 1778

bei der hannöverſchen Regierung angeſtellt. Unausgeſetzt mit ſeinem Lieblingsſtudium, der Aſtronomie, beſchäftigt, machte er 1779 und 1780 wichtige Beobachtungen über die Sonne, die Venus, hauptſächlich über den Mond, welcher der Gegenſtand ſeiner anhaltendſten Aufmerkſamkeit wurde, und von dem er einen ſehr genauen Atlas lieferte. Zu Lilienthal, wo Schröter Amtmann wurde, errichtete er eine herrliche Sternwarte, die er nach und nach mit den beſten Inſtrumenten ausſtattete. Sein 13füßiges Teleſkop erklärte Lalande für das beſte unter allen vorhandenen. Seine Hauptwerke ſind ſeine Selenotopographiſchen Fragmente (1791 und 1802, 2 Bände 4. mit Kupfern und Charten), ſeine Cythereographiſchen Fragmente oder Beobachtungen über die gigantiſchen Gebirge, und die Rotation der Venus (1793, 4.) und deren Fortſetzung unter dem Titel: Aphroditographiſche Fragmente (1796, 4.), ferner Kronographiſche Fragmente zur genauen Kenntniß des Planeten Saturn, ſeines Ringes und ſeiner Trabanten (1808, 8.).

Schub, Schubweſen, eine in neuerer Zeit eingeführte polizeiliche Maßregel, um ſich der fremden Bettler, Landſtreicher u. ſ. w. zu entledigen, welche darin beſteht, daß man ſie aufgreift und unter Aufſicht von Ort zu Ort und Land zu Land bis zu ihrem Geburtsort zurückſchaffen, gleichſam weiter ſchieben läßt, weil nach den allgemeinen Rechtsgrundſätzen der Geburtsort desjenigen, der ſich nicht ſelbſt ernähren kann oder ſich nicht auf eine ehrliche Weiſe ernähren will, zunächſt die Obliegenheit hat, ihn im erſtern Fall zu unterſtützen, im letztern aber durch Zwang dazu anzuhalten.

Schubart (Chriſtian Friedr. Daniel), geb. 1739 zu Oberſontheim in der Grafſchaft Limburg. Er zeigte anfangs wenig Fähigkeiten; aber plötzlich erwachten ſeine Geiſteskräfte, er übertraf bald alle ſeine Mitſchüler, und bewies namentlich ein bewundernswerthes muſikaliſches Genie. 1753 ſchickte ihn ſein Vater auf das Lyceum zu Nördlingen. Hier las er die griechiſchen und römiſchen Claſſiker, ſtudirte auch die Werke deutſcher Dichter, beſonders Klopſtocks Meſſias, und machte, außer lateiniſchen und deutſchen Ausarbeitungen, auch Volkslieder, welche er ſelbſt componirte. 1756 ward er auf die Schule zum heilgen Geiſt nach Nürnberg geſchickt, wo er für ſeinen Kunſtſinn Nahrung fand; 1758 ging er nach Jena. Ein zügelloſes Leben ſtürzte ihn in Schulden. Er kam mit zerrütteter Geſundheit nach Hauſe zurück. Die Muſik zog ihn bald von der Theologie ab. Nachdem er kurze Zeit Hauslehrer geweſen, ſuchte er in Aalen und der Gegend umher ſein Brot durch Predigen für die dortigen Geiſtlichen zu verdienen. Nachher ward er Schullehrer und Organiſt in Gaislingen, und verband ſich 1764 mit einer Frau, die ſich ganz in ſeine wunderlichen Launen zu ſchicken wußte, und den großen Kummer, den er ihr ſo häufig machte, ſanft und geduldig ertrug. 1768 ward er Muſikdirector in Ludwigsburg, wo er nebenher einigen Officieren Vorleſungen über Äſthetik hielt, aber ſich immer größern Ausſchweifungen überließ. Seine Frau ward ſchwermüthig darüber; ihr Vater nahm ſie mit ihren Kindern zu ſich. Schubart ſelbſt kam wegen ſeiner Unſittlichkeit auf eine Zeitlang ins Gefängniß. Wegen eines ſatyriſchen Liedes auf einen Höfling und wegen einer Parodie der Litanei ward er endlich ſeines Amts für verluſtig erklärt, und des Landes verwieſen. Ohne zu wiſſen, wohin, verließ er, nur mit einem Thaler, Ludwigsburg, und kam nach Heilbronn, wo er ſich vom Muſikunterricht nährte. Der Gedanke an ſeine unglückliche Familie

trieb ihn nach Heidelberg, endlich nach Mannheim, wo ihn der menſchenfreundliche Graf von Neſſelrode aufnahm, und ihm Gelegenheit verſchaffte, ſich vor dem Kurfürſten hören zu laſſen. Sein Spiel gefiel dem Kurfürſten, und ſchon wollte dieſer ihn anſtellen, als er durch eine unvorſichtige Äußerung über die mannheimer Akademie ſich den Unwillen des Fürſten zuzog. Jetzt nahm ihn der Graf Schmettau bei ſich auf. Nachher ward er mit dem baieriſchen Geſandten, Baron Leiden, bekannt, der ihm rieth, catholiſch zu werden. Noch ehe er dieſen Rath ausführen konnte, mußte er auch München verlaſſen. Nun ging er nach Augsburg, wo er ſeine bald ſehr geleſene deutſche Chronik ſchrieb. Er gab Unterricht in der Muſik und in den Wiſſenſchaften, ſchrieb und dichtete, und gab Leſeconcerte, in denen er die neueſten Stücke der deutſchen Dichter mit dem größten Beifall declamirte. Alles dies wurde ihm reichlich bezahlt, aber durch Unbeſonnenheiten und Ausſchweifungen machte er ſich, beſonders unter der Geiſtlichkeit, die er angriff und verſpottete, viel Feinde. Plötzlich ward er auf Befehl des catholiſchen Bürgermeiſters verhaftet und genöthigt, die Stadt zu verlaſſen. Er ging nach Ulm, ſetzte dort ſeine Chronik fort, zog ſich aber auch hier, wo er ſich wieder mit ſeiner Familie vereinigt hatte, eben ſo viel Feinde als Freunde zu. Als angenehmer Geſellſchafter hatte er ſich viel Liebe erworben, aber bald ſollte er auf Anſtiften des kaiſerl. Miniſters, Generals Ried, verhaftet werden, weil er in ſeiner Chronik gemeldet hatte, die Kaiſerin Maria Thereſia ſei vom Schlage gerührt worden. Schubart wurde auf eine verrätheriſche Weiſe ins Würtembergiſche gelockt, zu Blaubeuren (den 22ſten Jan. 1777) auf landesherrlichen Befehl verhaftet, und auf die Feſtung Asberg gebracht. Der Feſtungscommandant war ein Biedermann. Er tröſtete den Unglücklichen, und theilte ihm geiſtliche Bücher, myſtiſchen und theoſophiſchen Inhalts, mit. Der durch Ausſchweifungen entnervte, von Leiden niedergedrückte, zur Hypochondrie geneigte, und mit einer glühenden Phantaſie begabte Schubart ward jetzt für das Myſtiſche geſtimmt. Im Febr. 1778 ward ſeine Gefangenſchaft etwas erleichtert. Nachdem er 10 Jahre, ohne Verhör, im Kerker geſeſſen hatte, ward er im März 1787 befreit, und zum Director der herzogl. würtembergiſchen Hofmuſik und des Theaters zu Stuttgart ernannt. Noch während ſeiner Gefangenſchaft hatte er ſeine Gedichte herausgegeben, die von ſeinen zahlreichen Freunden mit lebhaftem Beifall aufgenommen wurden. In Stuttgart fing er an, ſeine deutſche Chronik unter dem neuen Titel: Vaterlandschronik, fortzuſetzen, auch ſeine muſikaliſchen Arbeiten und ſeine Lebensbeſchreibung herauszugeben. Aber er ſtarb noch vor Beendigung der letztern 1791 im 52ſten Jahre ſeines Alters. — Schubart war kein claſſiſcher Dichter und Proſaiſt, aber ein genialer, kräftiger Kopf, den ſeine ſonderbaren Schickſale, ſeine Verirrungen und Thorheiten eben ſo merkwürdig machen, als ſeine Talente. Seine Chronik war ein ächtes Volksblatt über Politik, Literatur, Kunſt und vaterländiſche Sitten, das durch nie verſiegende Laune, durch beſtändig abwechſelnde Formen, durch Freimüthigkeit, Faßlichkeit und Herzlichkeit anzog. Sie kam heraus von 1774 bis 1778. Seine ſämmtlichen Gedichte, die außer vielem Schwülſtigen, Rohen und Überkräftigen, auch viel Volksmäßiges, Feuriges und Erhabenes enthalten (man erinnere ſich des Hymnus auf Friedrich den Großen, der Fürſtengruft und des kräftigen Volksliedes: Auf, auf! ihr Brüder! ꝛc.), wurden zu Frankfurt a. M. 1787 in 2 Octavbänden herausgegeben. Eine beſſere und

auserwähltere Sammlung derſelben beſorgte ſein Sohn ebendaſelbſt 1802 in 2 Bänden. Letzterer, königl. preuß. Legationsrath zu Nürnberg (ſtarb 1812), gab auch 1806 zu Wien: Chriſt. Friedr. Dan. Schubarts Ideen zur Äſthetik der Tonkunſt und vermiſchte Schriften ſeines Vaters (Zürich 1812, in 2 Theilen 8.) heraus, gleichfalls voll genialer Anſichten und Urtheile, wenn auch fragmentariſch.

Schubart von Kleefeld (Joh. Chriſtian), koburg-ſaalfeldiſcher Geheimer-Rath, geb. zu Zeitz 1734, in einer bürgerlichen Familie, trat in die Dienſte eines dortigen Amtmanns, und wurde bald Haushofmeiſter des kurſächſiſchen Geſandten am wiener Hofe. Wahrſcheinlich kam er hier in maureriſche Verbindungen, in welchen er ſich nachher, unmittelbar neben einem Baron Hund, durch Einführung und Verbreitung eines neuen Syſtems der Maurerei (des Syſtems der ſtricten Obſervanz) ſehr merkwürdig machte. Nach dem Ende des 7jährigen Krieges kam er als großbritanniſcher Kriegscommiſſär und heſſendarmſtädtiſcher Hofrath in ſein Vaterland zurück, und kaufte 1763 und 1774 die Güter Würchwitz, Pobles und Kreiſcha. Hier beſchäftigte er ſich ganz mit Verbeſſerung der Landwirthſchaft. Sein Name wurde vortheilhaft bekannt, als er 1782 den Preis wegen der von der berliner Akademie der Wiſſenſchaften aufgeſtellten Preisaufgabe, über den Anbau der Futterkräuter, erhielt. Dieſes Verdienſt verſchaffte ihm auch den Namen eines Edlen von Kleefeld. Er ſtellte nun ein neues Syſtem der Landwirthſchaft auf, deſſen Grundlage war: Abſchaffung der Brache, und mit dieſer der Hut- und Triftgerechtigkeiten, um dadurch den Futterkräuterbau emporzubringen, der dann die Mittel gibt, größere Viehſtände auf den Ställen zu füttern, und auf dieſem Wege mehr Düngung zu erlangen, mittelſt deren der Getreidebau verdoppelt und der Anbau anderer nützlichen Gewächſe möglich gemacht werden können. Auch brachte er den Tabaksbau, Krappbau und die Runkelrüben durch Lehre und Beiſpiel in Aufnahme. Seine wichtigſten Verbeſſerungsvorſchläge findet man in ſeinen ökonomiſch-cameraliſtiſchen Schriften, 6 Bände, Leipzig 1786, und in ſeinem ökonomiſchen Briefwechſel, 4 Hefte, ebendaſ. 1786. Er fand viele Nachahmer, wiewohl ſeine Heftigkeit und Unduldſamkeit ihm auch viele Feinde zuzogen. Unter den Verbeſſerern der Landwirthſchaft wird er immer einen ehrenvollen Platz behaupten. Er ſtarb 1787; ſeine Biographie erſchien zu Berlin 1790.

Schublehen (**Schupflehen**, Falllehen) heißen ſolche Lehen, welche die Inhaber nur auf eine gewiſſe Zeit beſitzen, ſo daß der Grundherr ſie wieder einziehen kann, wenn er will. Der Name wird von dem Worte ſchieben hergeleitet, weil die Erben ſolche Lehen nicht von ihrem Erblaſſer erhalten, ſondern ſie von dem Lehnsherrn gleichſam weggeſchoben werden.

Schuh, ſ. Fuß.

Schuldſchein (Schuldverſchreibung, Obligation, lat. Chirographum) iſt eine ſolche Schrift, worin ein Schuldner bekennt, daß er dem Gläubiger eine gewiſſe Sache ſchuldig ſei. Weil, beſonders bei Darlehnsverträgen, von dem Schuldner häufig dem Gläubiger Schuldſcheine ertheilt werden, ehe noch letzterer dem erſtern das Darlehn wirklich vorgeſtreckt hat; ſo iſt die Beweiskraft durch die Geſetze ſehr beſchränkt worden, und es ſoll ein ſolcher Schuldſchein erſt nach Ablauf zweier Jahre gegen den Ausſteller beweiſen, ſelbſt wenn in der Verſchreibung ausdrücklich die Auszahlung des Darlehns anerkannt iſt. Vor Ablauf der zwei Jahre kann der Schuldner ſich nicht blos

mit der Einrede des nicht gezahlten Geldes ſchützen; er kann auch den ausgeſtellten Schein mittelſt einer Klage zurückfordern. Bei wirklich geleiſteter Zahlung des Darlehns iſt es daher für den Gläubiger ſehr rathſam, ſich außer dem Schuldſchein noch eine beſondere Quittung über das Darlehn geben zu laſſen, oder die Zahlung deſſelben in Gegenwart zweier oder mehrerer ſicheren Zeugen an den Schuldner zu leiſten, weil ihm ſonſt, wenn der letztere oder deſſen Erben den Empfang des Geldes läugneten, die Beweislaſt obliegen würde. Um dieſen Beweis zu führen, genügt es übrigens, wenn der Gläubiger darthun kann, daß der Schuldner ihm Zinſen bezahlt habe. Auch iſt es zur Gültigkeit jedes Schuldſcheins erforderlich, daß die Schuldurſache darin aufgeführt ſei, weil ſich der Schuldner ſonſt gleichfalls mit einer Einrede wegen dieſes Fehlers ſchützen kann. Nach Ablauf der zwei Jahre findet die Einrede des nicht gezahlten Geldes nicht mehr ſtatt, doch gibt es bekanntlich Schutzmittel genug, wodurch ſich liſtige Advocaten und ſäumige Schuldner ſelbſt gegen die bündigſte Schuldverſchreibung auf längere Zeit ſchützen können. Endlich muß jeder klagbaren Schuld ein rechtliches, d. h. durch die Geſetze nicht verbotenes Geſchäft (wie z. B. in den meiſten Ländern Spiele und Wetten ſind), zum Grunde liegen. Iſt ein in einem Lande verbotenes Geſchäft als Schuldurſache (causa debendi) in dem Schuldſcheine angeführt, ſo iſt es unverbindlich. — Noch bemerken wir, daß eine Quittung (Apocha) oder ein Schein über eine geleiſtete Zahlung, ohne Verpflichtung zur Rückzahlung, erſt nach 30 Tagen gegen den Ausſteller beweiſt, und daß der letztere im Fall nicht geleiſteter Zahlung das Recht hat, ſie zurückzufordern. Öffentliche, d. h. vor Gericht ausgeſtellte und beſtätigte Schuldſcheine und Quittungen bedürfen jedoch keines Ablaufs von zwei Jahren oder 30 Tagen, um geſetzliche Beweiskraft zu erlangen.

Schule nennt man in der Reitkunſt die künſtlichen und regelmäßigen Gänge des Pferdes, ſo wie die Art und Weiſe, die der Reiter zu beobachten hat, das Pferd gehörig zu regieren und es ſeinem Willen gemäß zu leiten. Das Zureiten der Pferde geſchieht gemeiniglich auf beſondern mit Sand und Kies beſchütteten Plätzen, die man Reitbahnen nennt. Ein in der Schule zugerittenes und in derſelben gebrauchtes Pferd heißt Schulpferd, und ſchulgerecht reiten, den Regeln, welche die Reitſchule vorſchreibt, gemäß reiten.

Schüle (Joh. Heinr., Edler von), einer der berühmteſten deutſchen Fabricanten neuerer Zeit, wurde 1720 zu Künzeslau im Hohenlohiſchen geboren, wo ſein Vater ein Nagelſchmid war. Seinen nachmaligen Wohlſtand und Ruhm verdankte er nur ſeinem frühen Fleiße, ſeiner unermüdeten Thätigkeit, ſeiner Aufmerkſamkeit und ſeinem unabläſſigen Forſchen. 1739 kam er nach Strasburg in die Lehre, und 1745 als Handlungsdiener nach Augsburg, wo er ſich kurz darauf verheirathete, und dadurch neben einem eigenen Hauſe eine Ausſchnitthandlung von ungefähr 8000 Gulden erwarb, da ſein eignes Vermögen nur aus 10 Ducaten beſtand. Nun erweiterte er in kurzem ſeinen Handel, widmete ſich beſonders dem Vertriebe von Kattun und Bombaſin, und munterte die Weber zur Veredlung ihrer Waare auf, wodurch der Umſatz in dieſem Artikel bald ein neues Leben erhielt. Anfangs ließ er ſeine Waaren in Hamburg drucken, aber 1753 fing er an, ſie in Augsburg ſelbſt einmalen zu laſſen, und weil die Hamburger zu viel Lohn verlangten, legte er 1759 eine eigne Zitzmanufactur an, deren Erzeugniſſe ſehr bald wegen der Zeichnung,

Friſchheit der Farben, ſaubern Bearbeitung und reinen weißen Bleiche, weit mehr geſucht waren, als die holländiſchen und engliſchen. Er ſetzte von 1745 bis 1766 blos durch den Verbrauch in Kattunen, ſeinen Gewinn ungerechnet, in Augsburg die Summe von 3,750,000 Gulden in Umlauf, während welcher Zeit die augsburgiſchen Weber für ihn 233,669 Stücke gewebt, und dafür 1,233,000 Gulden erhalten hatten. Ein Prozeß mit dem Magiſtrat und der Weberzunft, wegen der Einfuhr oſtindiſcher Kattune, welcher erſt 1785 geendigt wurde, veranlaßte ihn, 1766 nach Heidenheim im Würtembergiſchen zu gehen, von wo er jedoch 1768 wieder nach Augsburg zurückkehrte. Er vervollkommnete nun ſeine Kattundruckerei immer mehr durch Erfindung neuer Farben und Muſter, und führte das ſchöne Gebäude vor dem rothen Thore auf. Schon 1772 erwarben ihm ſeine Verdienſte den Adel, den Titel eines kaiſerl. wirkl. Rathes und ein Privilegium, daß ſeine Zeichnungen und Modelle von keiner andern Fabrik ſollten nachgemacht werden dürfen, und daß er befugt ſein ſolle, ſeine Zitze beſonders zu bezeichnen, ſo wie auch ſeine Fabrik unter beſonderm kaiſerlichen Schutz ſtehen ſolle. Unglückliches Zuſammentreffen von Umſtänden und ſein vielleicht zu unbiegſamer Charakter brachten dieſe berühmte Fabrik ſpäterhin nach und nach ins Stocken und er ſtarb, ſeinen Ruhm überlebend, 1811 in ziemlich dürftigen Umſtänden. Seine großen Fabrikgebäude in Augsburg wurden in eine Tabaksfabrik umgewandelt.

Schulen ſind Pflanzſtätten der Menſchenbildung, die nirgend fehlen dürfen, wo Menſchen geſellſchaftlich beiſammen wohnen. Das Leben bildet zwar Gemüth und Charakter nachdrucksvoller, als es die Schule vermag; auch ohne ſie kann die ſtille Beſchauung zu ſelbſtſtändiger Erkenntniß, der Verkehr mit der Welt und der Drang anregender Umſtände zur Tüchtigkeit im Handeln bringen; große Helden und Führer der Völker glänzen in der Geſchichte, die nie eine Schule beſuchten: denn die genialiſche Kraft bringt wohl überall von ſelbſt und am mächtigſten da hervor, wo kein Schulwitz ihr in den Weg tritt; doch wenn die Völker nicht blos von wenigen Kraftvollen oder Ehrgeizigen unterjocht und vertreten ſein, ſondern ſelbſt erkennen und thun wollen, was ihnen frommt; wenn die Einzelnen als freie denkende Menſchen gelten, mit Überzeugung und Luſt zum Geſammtwohl wirken und im Augenblicke der Noth verſtändig eingreifen ſollen, wo die gemeinſchaftliche Sache ihrer bedarf: ſo muß der Zugang zu Kenntniſſen und Einſichten jeder Art auch den Niedrigen und Minderbegabten offen ſtehen. Anſtalten, die dieſem Grundſatze entſprechen, zeigt uns die Geſchichte erſt in ſpätern Zeiten. Die alte Welt überließ Erziehung und Unterricht dem häuslichen Leben. Da die Erwachſenen ſelbſt im Wiſſen noch Kinder waren, lernte die Jugend nicht mehr, als ſie von den Ältern gelegentlich hörte und abſah. — In Ländern, wo das Prieſterthum oder der Despotismus der Könige über die Völker herrſchte, entſtanden zuerſt Schulen für die Söhne der Großen und Prieſter. In einer ägyptiſchen Prieſterſchule wurde Moſes, in einer Erziehungsanſtalt am perſiſchen Hofe Cyrus gebildet; die indiſchen Braminen pflanzten ihre Weisheit in Geheimſchulen fort, die Geſetzkundigen unter den Hebräern in den Prophetenſchulen, ſpäterhin in den Synagogen und Rabbinenſchulen, wo wißbegierige Jünglinge ſich um einen Meiſter verſammelten. Die Bildung war geſchloſſen und Wenigen zugänglich. Der Unterricht beſchränkte ſich auf Lehrgeſpräche, Leſen, Auswendiglernen und Auslegen

heiliger Bücher. — Mehr geſchah unter den Griechen. Schon 500 v. Chr. lernten in ihren Städten Knaben und Mädchen leſen, ſchreiben und rechnen in Winkelſchulen, denn die Geſetzgebung überließ die Bildung der Jugend der älterlichen Willkür, und was Lykurg in Sparta veranſtaltete, war mehr auf körperliche Erziehung abgeſehen. Jünglinge, die nach etwas Höherem ſtrebten, benutzten den Unterricht der Philoſophen und Sophiſten, deſſen ſchönſte Proben die Sokratiſchen Geſpräche Platons und Xenophons ſind. Das Landvolk blieb in Unwiſſenheit. — Eben ſo bei den Römern, wo man um 300 v. Chr. Knabenſchulen für die Städter, und ſeit dem Zeitalter Cäſars, der den Lehrern das Bürgerrecht ertheilte, die höheren Lehranſtalten der Grammatiker hatte. Hier wurde die lateiniſche und griechiſche Sprache wiſſenſchaftlich erlernt, und von den Grammatikern gingen fähige Jünglinge zu berühmten Rhetoren über, die, wie Quintilian, ſie durch Redeübungen (declamationes) zur öffentlichen Beredſamkeit bildeten. Ein geordnetes Schulweſen aber hatten alle dieſe Völker des Alterthums nicht. Die Schulen waren Anſtalten beſonderer Claſſen oder Privatunternehmungen. Kaiſer Veſpaſian ſtiftete zuerſt zur Bildung der römiſchen Jünglinge für den Staatsdienſt öffentliche Profeſſuren der Grammatik und Rhetorik mit beſtimmter Beſoldung und 150 n. Chr. gründete Antoninus Pius Kaiſerſchulen in den größern Städten des römiſchen Reichs, welche ſich mit unſern Kreisſchulen und Gymnaſien vergleichen laſſen, obgleich ſie nicht, wie dieſe, durch ein Claſſenſyſtem und Zuſammenwirken der Lehrer zum Ganzen geordnet waren. Vielmehr näherte ſich die hohe Kaiſerſchule zu Rom nach der Einrichtung, die ihr Valentinian 370 gab, der Verfaſſung unſerer Univerſitäten. — Die berühmteſte hohe Schule für wiſſenſchaftliche Bildung blieb Athen, wo noch bis ins 9te Jahrh. Studirende aus allen europäiſchen Staaten ſich einfanden, und ein oft ſehr zügelloſes Burſchenleben führten. In den niedern römiſchen Schulen alten Styls war die Zucht ſehr ſtreng. Stock und Ruthe regierten neben der Grammatik, und nicht Ovid allein klagte über die Härte eines Orbils. — Inzwiſchen hatte das Chriſtenthum dem Unterricht neuen Stoff und Schwung gegeben. Zuerſt im Orient von den Geiſtlichen ausgehend, kam er allmählig ganz in ihre Hand und unter ihre Aufſicht. Wo es Chriſten gab, errichteten ſie Schulen für Katechumenen in Städten und in kleinern Flecken und zur Bildung der Geiſtlichen, in einigen Hauptſtädten auch Katechetenſchulen, von denen im 2ten bis zum 4ten Jahrh. die zu Alexandria die blühendſte war. Seit dem 5ten Jahrh. ſcheinen jedoch dieſe höheren Lehranſtalten erloſchen, und an ihre Stelle die Epiſkopal- oder Kathedralſchulen gekommen zu ſein, worin die für den geiſtlichen Stand beſtimmten Jünglinge neben der Theologie die ſogenannten ſieben freien Künſte lernten, nämlich Grammatik, Dialektik, Rhetorik (Trivium), Arithmetik, Geometrie, Aſtronomie und Muſik (Quadrivium), wie ſie der Afrikaner Marcianus Capella 470 zu Rom dürftig genug in ſeiner Encyklopädie behandelt hatte, welche bei 1000 Jahre lang das herrſchende Schulbuch in Europa blieb. Die Kaiſerſchulen verloren ſich, da in der Zeit der Völkerwanderung die Beſoldungen ausblieben, theils in dieſe Kathedralſchulen, theils in die ſtädtiſchen Parochialſchulen für Knaben und Jünglinge aus allen Ständen, worin auf Leſen und Schreiben der nun beliebte encyklopädiſche Curſus des Trivium folgte, daher ſie ſpäterhin den Namen Trivialſchulen erhielten. — Bedeutender als dieſe Anſtalten wurden ſeit den 6ten Jahrh. die Kloſterſchulen,

die anfangs blos Pflanzſtätten für das Mönchsleben waren, bald aber auch als Bildungsanſtalten für die Laien benutzt wurden. Die Benedictinerklöſter in Irland, England, Frankreich und Deutſchland glänzten von dem 6ten bis in das 11te Jahrh. als die Hauptſitze der neuern europäiſchen Bildung. Die Zucht war hart und mönchiſch, der Unterricht aber meiſt beſſer als in andern Lehranſtalten, theils wegen des öftern Zuſammenfluſſes vorzüglicher Köpfe, die ſich dem Mönchsleben zuwendeten, theils wegen der beſſern Gelegenheit, bei dem beſtändigen Verkehr der Klöſter unter einander, und der Vereinigung ſchreibſeliger Geiſtlichen in ihnen, zum Beſitze anſehnlicher Bibliotheken zu gelangen. Einzelne lehrhafte Prieſter und Mönche zogen weit her Schüler an ſich. Vor andern berühmt waren die Kloſterſchulen zu Armag und Cloghat, zu Canterbury, York und Weſtminſter, zu Tours, Rheims, Clermont, Paris, zu Salzburg, St. Emmeran in Regensburg, Hersfeld, Corvei, Fulda, wo Rabanus Maurus, der größte deutſche Schulmann des 9ten Jahrh., lehrte, Hirſchau und St. Blaſien auf dem Schwarzwald u. ſ. w., aus denen die Gelehrten jener Jahrhunderte hervorgingen. Sie gaben der ſcholaſtiſchen Philoſophie (Scholaſtici hießen die Lehrer an den Kloſterſchulen) Geſtalt und Namen, und wetteiferten mit den biſchöflichen Kathedralſchulen, doch immer mehr zum Vortheil des Prieſterthums, als der allgemeinen Nationalbildung. — Dieſe hatte Carl der Große bei der Verordnung im Auge, die er 789 zur Verbeſſerung des Schulweſens für die Völker ſeines weiten Reiches ausgehen ließ. Nicht nur jeder Biſchofsſitz und jedes Kloſter, ſondern auch jedes Kirchſpiel in Städten und auf dem Lande ſollte eine eigene Schule haben, jene zur Bildung der Geiſtlichen und Staatsbeamten, dieſe für die niedern Stände. (Vergl. d. Art. Landſchulen.) An ſeinem Hofe errichtete Carl eine Akademie ausgezeichneter Gelehrten, von denen er ſelbſt lernte und in der damit verbundenen Hofſchule (Schola Palatii) für ſeine Prinzen und andere fähige Knaben adeligen und unadeligen Standes Unterricht ertheilen ließ. Dieſen beiden, mit ſeinem Hoflager herumwandernden, Schulen ſetzte er ſeinen gelehrten Freund Alcuin (ſ. d. Art.) als Rector vor. Auch die Damen ſeines Hofes nahmen an dem Unterricht Theil, wie denn mehrere Frauenklöſter in der Sorge für die Bildung ihres Geſchlechts hinter den Mönchsklöſtern nicht zurückblieben, und die Fräulein Latein lernten, wie jetzt Franzöſiſch. Carl führte ſelbſt die Oberaufſicht über die Schulen ſeines Reichs, ließ ſich Berichte einſenden, ſtellte Unterſuchungen und Prüfungen an, und hielt den Schülern ſeiner Hofſchule in eigener Perſon Ermahnungsreden. — Da die Geiſtlichkeit an den Kathedral- und Domkirchen ſich im 9ten Jahrh. zum canoniſchen Leben vereinigt und hierdurch Stifter gegründet hatte, entſtanden die Stiftsſchulen, welche ſich mehr der allgemeinen Beſtimmung der Trivialſchulen näherten, dagegen die biſchöflichen Schulen Seminarien für den geiſtlichen Stand blieben, oder in die Verfaſſung der Facultätsſchulen und ſpäterhin der Univerſitäten übergingen. Mainz, Trier, Cöln, Lüttich, Utrecht, Bremen, Hildesheim hatten im 10ten Jahrh. berühmte Stifts- oder Domſchulen. Doch fehlte es bald wieder an Aufmunterung von oben. Carls Verordnungen wurden während der Regierungsſtreitigkeiten ſeiner Enkel, unter denen auch jene Akademie und Hofſchule einging, nicht mehr aufrecht erhalten, und ſeine Schöpfung verfiel, wie die mit gleichem Eifer und Umfang im 9ten Jahrh. begonnene Schuleinrichtung des großen Alfred in England durch die Einfälle der Dänen

geſtört wurde, und ungeachtet Eduard der Bekenner ſie wieder herzuſtellen ſuchte, allmählig in Vergeſſenheit kam. — Inzwiſchen hatten die Rabbinenſchulen der Juden in Syrien, Nordafrika, und ſelbſt in Europa, wo es zu Lünel in Frankreich im 7ten Jahrh. und zu Corduba in Spanien im 10ten und 11ten Jahrh. jüdiſche Akademien gab, Überreſte der wiſſenſchaftlichen Bildung des Alterthums fortgepflanzt, und mit freierm Geiſt und Geſchmack ſeit dem 9ten Jahrh. die Schulen der Araber im orientaliſchen und afrikaniſchen Khalifat und in den ſpaniſch-mauriſchen Königreichen ſich erhoben. Ihre Fortſchritte in den mathematiſchen und mediciniſchen Wiſſenſchaften theilten ſich zunächſt dem Süden des chriſtlichen Europa mit. In Italien, wo nach der unter den Gothen und Longobarden eingeriſſenen Barbarei erſt König Lothar im 9ten Jahrh. wieder Schulen für die größeren Städte angelegt hatte, ſo wie in Spanien und Frankreich, wurde beim Entſtehen der Facultätsſchulen der Einfluß arabiſcher Bildung bemerklich. Zu Salerno, Montpellier und Sevilla lehrten arabiſche Ärzte, und die naturhiſtoriſchen und mathematiſchen Werke der Saracenen wurden auch von chriſtlichen Gelehrten geſucht. Dagegen gab die Ausbildung des päpſtlichen Kirchenrechts Anlaß zur Gründung beſonderer Rechtsſchulen, unter denen Bologna und Lyon den größten Ruf erlangten. Das Privilegium der akademiſchen Freiheiten, das erſtere 1158 vom Kaiſer Friedrich I. erhielt, wurde die Grundlage zur Verfaſſung der Univerſitäten, die im 12ten und 13ten Jahrh. entſtanden. Es bedurfte auch ſolcher unabhängigen gelehrten Körper, um in jenen Zeiten, wo die Trägheit und Üppigkeit der Geiſtlichen Stifts- und Kloſterſchulen in Verfall gerathen ließ, neue Lehrer zu bilden, und den Geſchmack der Völker für Wiſſenſchaften zu beleben. Allein auch hierbei konnte es nicht an kirchlicher Einſeitigkeit fehlen, da ſeit dem Anfange des 13ten Jahrh. die Bettelmönche nicht nur mit ihren Klöſtern Volksſchulen verbanden, und in den ſtädtiſchen Pfarreien als Kinderlehrer auftraten, ſondern ſich auch als Lehrer in die Univerſitäten einzudrängen wußten, um das Gewicht ihres Ordens und die Macht des Papſtes zu erhöhen. — So war denn der Zuſtand des Schulweſens im Mittelalter keineswegs ſo blühend, als nach der Regſamkeit früherer Jahrhunderte, und nach Carls des Großen Anſtalten zu erwarten geweſen. An die Stelle des freien Vortrags kam ſelbſt in höheren Schulen das Zeit raubende Dictiren, Gedächtnißkram galt für Gelehrſamkeit, der todte Buchſtabe regierte und eine Sokratiſche Anleitung zum Verſtehen des Erlernten wurde faſt überall vermißt. Die Schüler auf den lateiniſchen oder Trivialſchulen brachten die meiſte Zeit mit Abſchreiben der Lehrbücher hin. In den niedern Pfarrſchulen wollten die Mönche das Schreibenlernen nicht einmal zulaſſen; denn das vor Erfindung des Bücherdrucks ungemein wichtige und einträgliche Gewerbe der Schreibekunſt ſollte der Geiſtlichkeit vorbehalten (ars clericalis) bleiben, und das Recht, Schreibſchulen für die Bürgerkinder zu errichten, mußte durch beſondere Verträge mit der Geiſtlichkeit von den Stadträthen erworben werden. — Beim Emporkommen des Bürgerſtandes aber fingen dieſe Obrigkeiten ſelbſt für den von der Geiſtlichkeit ſehr vernachläſſigten Jugendunterricht an zu ſorgen, und ſtifteten eigene Stadtſchulen, in denen Leſen, Schreiben und das Trivium gelehrt wurde. Für dieſe und, da die Canonici und Pfarrer aufgehört hatten, ſich mit dem Jugendunterrichte zu beſchäftigen, auch für die Stifts- und Pfarrſchulen wurden herumſchweifende Mönche und Studenten zu Lehrern angenommen.

Hierdurch bildete ſich ein Schullehrerſtand, der zwar dem geiſtlichen Stande (welcher damals allein im Beſitze gelehrter Bildung war) angehörte, aber, durch ſeine zunftartigen Abſtufungen und durch das ſittenverderbende Wandern von Ort zu Ort einen eigenen, handwerksmäßigen Charakter erhielt. Die Schul- und Kindermeiſter wurden von den Stadträthen und Pfarrern auf Jahresfriſt oder vierteljährige Aufkündigung gedungen, und mußten nach Maßgabe der Kinderzahl ſelbſt auf ähnliche Weiſe Gehülfen annehmen, und ihre Beſoldung mit ihnen theilen. Dieſe Unterlehrer oder Geſellen (Locati, weil ſie gedungen wurden, Stampuales, weil ſie den Elementarunterricht ertheilten) waren, auch wo das Patronatrecht den Stadträthen zuſtand, nebſt ihren Meiſtern, den Pfarrern untergeben, welche ſie als Schreiber und Kirchendiener brauchten. Bisweilen hießen die Schulmeiſter, welche Latein lehrten, Rectoren; die Unterlehrer, denen der Unterricht im Singen, Leſen und in der Religion (Auswendiglernen des Glaubens, der 10 Gebote, der Gebete und Pſalmen) anvertraut war, Cantoren. — Aus dieſer Abtheilung entſtand in Deutſchland der Unterſchied der lateiniſchen und deutſchen Schulen, welche ſeit dem 16ten Jahrh. entweder völlig von einander getrennt, oder, wie an den meiſten Orten geſchah, durch Anſtellung von Conrectoren und Subrectoren als Gehülfen des Rectors beim Unterricht in den claſſiſchen Sprachen und durch Einführung der Anfangsgründe des Lateiniſchen in die untern Claſſen als ein erweitertes Ganze zuſammengeſchmolzen wurden. Die größern Zöglinge der Oberclaſſe wanderten häufig von einer Schule zur andern, und trieben als fahrende (reiſende) Schüler unter dem Volke allerlei muthwillige Künſte mit Schatzgräbereien, Mummereien und Hanswurſtiaden, daher ſie bald Histriones (weil ſie, wie in Frankreich die Jongleurs und Gaillards, die erſten Schauſpielerbanden bildeten), bald Bachanten (vacantivi, Müßiggänger) genannt wurden. Gewöhnlich führten ſie jüngere Schüler mit ſich, welche ihnen mit Leib und Leben angehörten, Knechtsdienſte leiſten, und wenn es eben keinen andern Erwerb gab, durch Betteln und Stehlen (Schießen in der Burſchenſprache, daher dieſe kleinern Schüler Schützen hießen, wovon der Spitzname A B C Schützen) Unterhalt verſchaffen mußten, ohne davon mehr zu bekommen, als ihre Tyrannen ihnen aus Gnade zuwarfen. Im 14ten und 15ten Jahrh. war das Unweſen dieſer ſcholariſchen Landſtreicher und Banden, unter denen es oft 30jährige Bachanten gab, die noch keinen lateiniſchen Autor exponiren konnten, in Deutſchland am ärgſten; ſie machten, weil ihnen als angehenden Studenten das Degentragen erlaubt war, die Straßen unſicher und ſtörten nicht ſelten die öffentliche Ruhe. Wo ſie etwa Lernens halber in einer Schule verweilten, fanden ſie mit ihren Schützen Herberge in den Lehrzimmern und auf den Kirchhöfen, und lebten von den Wohlthaten der Bürger. Auch kam es, wo an einem Orte mehrere Schulen beſtanden, zwiſchen den beiderſeitigen Schülern bisweilen zu förmlichen Fehden, die nach Weiſe des Fauſtrechts blutig entſchieden wurden. Noch im Anfange des 16ten Jahrh. beklagt Luther, daß ſolche verwilderte Menſchen Lehrerſtellen erhielten; denn meiſtentheils ließen nur Bachanten, die kaum eine Univerſität geſehen hatten, ſich als Locaten und Schulmeiſter dingen, dagegen edlere gelehrte Jünglinge nach geiſtlichen Pfründen und akademiſchen Lehrämtern ſtrebten. — Einzig in ihrer Art war in der Geſchichte des Schulweſens dieſer Zeit die fromme Brüderſchaft der Hieronymianer, welche Geert Groote, ein utrechter Canonicus, der

zu Perugia die alten Claſſiker ſtudirt hatte, zu Deventer 1379 ſtiftete. Sie beſtanden aus Klerikern und Laien, welche zuſammen lebten, und ſich theils mit Handarbeiten, theils mit dem Unterrichte in den vom Stifter errichteten Schulen für Knaben und Mädchen beſchäftigten. Dieſe lernten Leſen, Schreiben und nützliche Handarbeiten; für wißbegierige Knaben gab es höhere lateiniſche Schulclaſſen, wo ihnen eine gründliche philologiſche Bildung ertheilt wurde. Nach dem Muſter dieſer in ihrem Zweck humaniſtiſchen, in ihrer Einrichtung wahrhaft menſchenfreundlichen Anſtalt entſtanden nun in den Niederlanden, am Rhein und im nördlichen Deutſchland mehrere Schulen, die ſich bald mit den in Italien eingewanderten Griechen in Verbindung ſetzten und das Studium der Claſſiker emporbrachten. Durch Männer, wie Thomas a Kempis, Joh. Hegius, Erasmus, Rudolph Agricola, Reuchlin und Melanchthon, die aus dieſen trefflichen Schulen theils unmittelbar, theils mittelbar hervorgingen, brach die Morgenröthe einer freieren Bildung aus den Quellen des claſſiſchen Alterthums an. Zwar blieb, was ſchon ſeit der letztern Hälfte des 14ten Jahrh. von italieniſchen Höfen und Univerſitäten durch gelehrte Griechen und durch die Platoniſche Akademie zu Florenz, und gegen Ende des 15ten Jahrh. durch die von Conrad Celtes geſtiftete rheiniſche gelehrte Geſellſchaft für die Wiedererweckung der großen Alten geſchah, zunächſt mehr ein geiſtiger Luxus der Großen und Gelehrten; doch kam mancher geſchickte Schulmann von Baſel, Tübingen, Heidelberg und Wittenberg, welches ſeit Luthers und Melanchthons Auftritt Deutſchlands Lehrerin wurde. — Nach dem Rath und Plan der Reformatoren, welche durch die Schulviſitationen in Kurſachſen 1529 das vorleuchtende Beiſpiel einer ernſtlichen Sorge des Staats für die Schulen gaben, gründeten nun die Stadträthe Gymnaſien und Lyceen mit feſt angeſtellten Lehrern. Das eingezogene Kirchengut ward in der Regel zum Beſten der Schüler verwendet. Schulmänner, wie die Rectoren Sturm in Strasburg (ſt. 1589), Friedland, genannt Trotzendorf, in Goldberg (ſt. 1556), Heyder in Nürnberg (ſt. 1568), Neander in Ilefeld (ſt. 1595), erwarben ſich als Methodiker um den Schulunterricht und die Zucht weitwirkendes Verdienſt; die durch die Buchdruckerkunſt vervielfältigten Autoren kamen in die Hände der Schüler, das Herumwandern derſelben hörte auf, und jenes wilde, romantiſche Zeitalter wich der Proſa eines wiſſenſchaftlichen Geiſtes, der den alten Encyklopädismus bald verdrängte. Nur die Kloſter-, Stifts- und Trivialſchulen der Catholiken blieben noch in den dürftigen Schematismus der ſieben freien Künſte gebannt, und an die Abenteuerlichkeiten der ſcholariſchen Lebensweiſe früherer Jahrhunderte erinnerten nur noch die, wegen der Übung im Lateinſprechen, nützlichen Schulkomödien, die nun errichteten Singechöre und Currenden, die feſtlichen Schulaufzüge, z. B. der Gregoriusumgang, welche Mittel zur Unterſtützung der Lehrer und armer Schüler wurden, und der dem deutſchen Zunftweſen ſo nahe verwandte Pennalismus. — Auch für die Mädchen errichtete man in den Städten beſondere Schulen, und ſtellte in proteſtantiſchen Ländern auf den Dörfern Schulmeiſter an, um den Katechismus zu lehren. — Während ſich nun ſo im 16ten Jahrh. unter den Proteſtanten ein planmäßig geordnetes Schulweſen bildete, und die alten Sprachen den Unterricht ſelbſt in kleinen Landſtädten beſeelten, erhoben ſich gegen Ende dieſes Jahrhunderts unter den Catholiken die Jeſuitenſchulen, die durch ihren beſſern Geſchmack und methodiſchen Geiſt bald das Übergewicht über die Schulen älte-

ren Styles in ihrer Kirche erhielten, und ſelbſt die Eiferſucht proteſtantiſcher Schulmänner erregten, von denen ſie manches Gute angenommen hatten. Das Wetteifern um höhere Stellen und das frühe Lateinreden, das ſie nach des Strasburgers Sturm Weiſe einführten, weckte die guten Köpfe und trieb die langſamen; ſie leiſteten viel in den mathematiſchen Wiſſenſchaften, und widmeten der Geographie und Geſchichte beſondere Lehrſtunden. Doch wurden die vielen Feiertage und Andachtsübungen, die ſpielenden Methoden, die Verſtümmelungen der alten Claſſiker, die Vernachläſſigung des Griechiſchen, das von ihnen ausgehende Halb- und Küchenlatein und die geheimen Sünden, die in ihren Collegien Lehrer und Schüler verdarben, der Gemeinnützigkeit dieſer Schulen hinderlich. Sie waren überdies mehr für die Kinder der Wohlhabenden, als für die niedern Volksclaſſen eingerichtet, aus denen die Jeſuiten nur ſolche Knaben aufnahmen, die brauchbare Glieder ihres Ordens zu werden verſprachen, und bald zeigte es ſich, daß ſie es damit nicht auf wahre Menſchenbildung, ſondern auf eine Abrichtung der Jugend für ihre herrſchſüchtigen Zwecke angelegt hatten. Doch erwarben ſie ſich das Verdienſt bei der ſchnellen Verbreitung ihres Ordens, das Licht einiger wiſſenſchaftlichen Bildung in die entlegendſten, finſterſten Gegenden zu bringen. In Spanien und Italien waren ihre Schulen lange die beſten, in Ungarn und Polen neben den Kloſterſchulen und den Collegien der Piariſten die einzigen, ſelbſt Amerika und Aſien nahmen durch ihre Miſſionen Theil an den Fortſchritten der neuern europäiſchen Bildung. — Dieſe ging indeß im 17ten Jahrh. bei weitem nicht ſo ſchnell von ſtatten, als im vorhergehenden. Das ſtrenge Halten auf orthodoxe Kirchlichkeit, das heftige Streiten, der ſteife Dogmatismus ſelbſt in der Philologie und die kleinliche Sylbenſtecherei theilte ſich von den Univerſitäten höheren und niederen Schulen mit. Die Gymnaſien und Lyceen erſtarrten in den Formen der Grammatik, die Trivialſchulen hielten es für ihren größten Ruhm, ihnen darin ähnlich zu ſein, die unterſten Volksſchulen blieben der elenden Führung verdorbner Studenten und Scholaren, oder unwiſſender Handwerker und Bedienten Preis gegeben. Kaum wurde irgendwo eine andere Geiſteskraft der Kinder geübt, als das Gedächtniß, barbariſche Härte der Zucht mußte erſetzen, was den Lehrern an Achtung und Liebe der Schüler abging. Überdies zerſprengte der dreißigjährige Krieg manche Schule auf lange Zeit, wilde Schwärmerei zerſtörte von beiden Seiten, was Frömmigkeit und Sachkenntniß in ruhigeren Zeiten gegründet hatten. Dabei war das Beſtreben des Schullehrerſtandes, ſich jeder kirchlichen Bevormundung zu entziehen, beſonders unter den Proteſtanten ſichtbar. Durch Verheirathung waren manche Lehrer ſchon vor der Reformation aus dem geiſtlichen Stande getreten, und da die neuen Schulen meiſt von weltlichen Obrigkeiten abhingen, ſo verweltlichte ſich auch der in ihnen herrſchende Geiſt, und der Grundſatz der akademiſchen Ungebundenheit trat an die Stelle der klöſterlichen Zucht, die überhaupt nur da erhalten werden konnte, wo die Schüler in Erziehungshäuſern, wie in den Fürſten- und Kloſterſchulen und bei den Jeſuiten zuſammenlebten. — Inzwiſchen ſorgten um dieſe Zeit einige hervorragende pädagogiſche Schriftſteller, wie der engliſche Kanzler Baco und der landflüchtige Biſchof der mähriſchen Brüder, Amos Comenius (ſ. d. Art.), für eine zweckmäßigere Einrichtung des Unterrichts. Auch gab es damals einen pädagogiſchen Eiferer und Abenteuerer, Wolfgang Ratich, der mit neuen Lehrmethoden an den Hö-

ſen herumreiſte, das Heil der Menſchheit verkündigte, wie Baſedow, und endlich 1614 durch fürſtliche Freigebigkeit bis zur Errichtung einer Normalſchule zu Köthen kam, die aber bald wieder ſpurlos unterging. Die durch ſolche Rathſchläge und Verſuche empfohlne Bildung des Verſtandes und der Einbildungskraft ging jedoch weniger in das Leben der Schulen, als in die Privaterziehung der höheren Stände ein. Mehr Einfluß erhielt gegen das Ende des 17ten Jahrh. der durch Fenelon und Spener (vergl. d. Art. Pietismus und Quietismus) aufgeſtellte Grundſatz der Andächtigkeit und frommen Beſchauung, auf das A. H. Franke (ſ. d. Art.) ſeine Stiftungen gründete. Schulmänner ſeines Geiſtes verbreiteten ſich in der erſten Hälfte des 18ten Jahrh. von Halle aus über das ganze nördliche Deutſchland; Kloſterbergen bei Magdeburg ward eine Muſterſchule dieſer Art für Studirende, und auch in die Winkel- und Landſchulen drang neben der Andächtelei bisweilen etwas von den Frankiſchen Methoden. Doch ſtand es im Ganzen um das Volksſchulweſen viel ſchlechter, als um die Gelehrtenſchulen, wo, wenn auch oft ohne Geſchmack, Latein und Griechiſch tüchtig erlernt wurde, denn die humaniſtiſche Bildung galt in den Augen der Gelehrten noch als die einzige. (Vergl. d. Art. Human.) — Die von Baco und Montaigne angeregte Idee einer der Natur und allgemeinen menſchlichen Beſtimmung angemeßneren Lehr- und Erziehungsweiſe erhielt um dieſe Zeit eine vollſtändigere Entwickelung durch Locke und Rouſſeau (ſ. d. Art.) und der Philanthropismus Baſedows und ſeiner Freunde verpflanzte ſie in der zweiten Hälfte des 18ten Jahrh. auf deutſchen Boden. Hier fand die praktiſche Richtung dieſer Erzieher, welche die Bildung der Jugend für den verſtändigen Genuß und die Geſchäfte des irdiſchen Lebens beabſichtigten, und auf die Brauchbarkeit in der bürgerlichen Geſellſchaft hinarbeiteten, bei der nicht gelehrten Leſewelt großen Beifall. In die gelehrten Schulen, wo bisher neben den alten Sprachen nur Mathematik geduldet worden war, kam nun durch dieſen Einfluß der faſt ganz vernachläſſigte Unterricht in den Sachkenntniſſen (Realien); es entſtanden beſondere Realſchulen, z. B. durch Hecker zu Berlin, in denen neben den Sprachen auch Geſchichte, Geographie und Naturgeſchichte, Technologie und bürgerliche Rechnungskunſt gelehrt wurde, für die Söhne des höheren Bürgerſtandes. Sie wurden auch Mittelſchulen genannt, weil ſie zwiſchen den Volksſchulen und Gymnaſien mitten inne ſtehen. Zur Ausfüllung dieſer Lücke des deutſchen Schulweſens dienen auch die Militärakademien in den Reſidenzſtädten größerer Staaten, die Handlungsſchulen, die Forſtinſtitute, als Bildungsanſtalten für beſondere Stände. In ähnlicher Abſicht errichtete die baierſche Regierung bei ihrer neuen Schuleinrichtung neben den Studienanſtalten (Gymnaſien) für künftige Gelehrte 1807 und 1808 zu München, Augsburg und Nürnberg Realinſtitute, wo Knaben und Jünglinge, die Künſtler, Wundärzte, Apotheker, Fabricanten werden, oder ſich dem Bergbau, dem Cameralfache widmen wollen, neben dem zur allgemeinen menſchlichen Bildung nöthigen Religions- und Sprachenunterricht auch die mathematiſchen und Naturwiſſenſchaften kennen lernen. Die Trivialſchulen, die noch in kleineren Städten und neben den Gymnaſien auch in größeren beſtanden, verwandelte man ſeit dem Ende des 18ten Jahrh. in höhere und niedere Bürgerſchulen (ſ. d.), neben denen für die faſt ohne allen Unterricht aufwachſenden Kinder der Armen in größeren Städten beſondere Frei- und Armenſchulen, zu ihrer Beſchäftigung außer den

Schulſtunden Arbeitsſchulen, auch Induſtrie- oder Gewerbſchulen genannt, wo die Kinder Spinnen und andere nützliche Handarbeiten lernen, für Handwerkslehrlinge und Geſellen und junge Leute aus der dienenden Claſſe, die mit allzugeringen Vorkenntniſſen die Schule verlaſſen oder Trieb zu weiterer Bildung hatten, Sonntagsſchulen zur Nachhülfe im Leſen, Schreiben und Rechnen errichtet wurden. — So erfüllte man die frommen Wünſche des Philanthropiſten, obwohl bei weitem nicht überall, wo es nöthig war. Die catholiſchen Staaten Europas hatten davon wenig Kenntniß genommen, da ihre Regierungen ſonſt den Jugendunterricht der Geiſtlichkeit allein überließen, und beſonders dem wohlthätigen Einfluſſe der von den Jeſuiten, Piariſten, Urſulinerinnen und andern geiſtlichen Orden unterhaltenen Schulen für Knaben und Mädchen unbedingt vertrauten. Durch die Aufhebung der Geſellſchaft Jeſu 1773 entſtand eine Lücke, welche die meiſt blos auf Trivialſchulen eingerichteten Piariſten ganz auszufüllen unfähig waren. Am wenigſten wurde dieſer Mangel jedoch in Deutſchland fühlbar. Schon damals hatte Öſterreich, durch die Gründung der vom Abt Felbiger zuerſt in Böhmen eingerichteten Normalſchulen (Schulen für die Jugend der niedern Stände, welche den geſammten Volksſchulen der Monarchie als Norm [Muſter] dienen ſollten) eine beßre Ordnung im Unterricht und Schulbeſuch vorbereitet, und die Thätigkeit des edlen von Schulenſtein, der dieſe Schulreform in Böhmen auch auf die Landſchulen ausdehnte und Induſtrieſchulen anlegte, ernſtlich unterſtützt. Freilich ſchien die hier eingeführte ſteife Literalmethode und der todte Mechanismus des Unterrichts, den die nach Art des Exercierreglements entworfenen kaiſerlichen Schulverordnungen vorſchrieben, ein Grenzſtein künftiger Verbeſſerungen zu werden, es fehlte noch ſehr an brauchbaren Lehrern, und bei der mit der Schulaufſicht beauftragten Geiſtlichkeit an Theilnahme und pädagogiſcher Einſicht; dieſe ſoll ſie jedoch durch die unter dem jetzigen Kaiſer errichteten Profeſſuren der Pädagogik an den Univerſitäten und biſchöflichen Seminarien erhalten, um hinter den Fortſchritten, welche im 19ten Jahrh. die Stiftung neuer Bürgerſchulen und Gymnaſien, die Verbeſſerungen der Lehrergehalte und das Inſtitut der Sonntagsſchulen in dieſer Monarchie bezeichnet, nicht zurückzubleiben. — Die Normalſchulen fanden in den meiſten catholiſchen Staaten Deutſchlands bald Nachahmung. Mainz, Münſter, Fulda, Salzburg und beſonders Würzburg und Bamberg nahmen ſich ernſtlich des Volksſchulweſens an, das freilich an vielen Orten erſt entſtehen ſollte. Auch Ungarn und Galizien blieben nicht ganz zurück, obwohl mehr in Anſehung der ſtädtiſchen Schulen und Gymnaſien, welche die Geiſtlichkeit nicht allein verſorgen konnte, geſchehen iſt, als auf dem Lande, wo noch jetzt viele Gemeinden ohne Schule ſind. Italien, Portugal und Spanien fuhren in gewohnter Trägheit fort, das Wohl der Jugend dem Prieſterſtande und dem Zufall anheimzuſtellen. Außer einigen biſchöflichen Seminarien, den Piariſtenſchulen und den Klöſtern, in denen ſorgſame Ältern ihre Kinder unterrichten laſſen, gibt es dort keine Anſtalten, die mit unſern Schulen verglichen werden könnten. Was Leopold in Toscana, nach dem Muſter Öſterreichs, zur Einrichtung guter Volksſchulen für beide Geſchlechter that, verfiel zum Theil in der Revolutionsperiode wieder, und nach Vertreibung der Franzoſen glauben die italieniſchen Fürſten, wie der König von Spanien, die geiſtige Bildung ihrer Völker um ſo weniger heben zu dürfen, je gefährlicher die franzöſiſche Aufklärung ihrer Ruhe geworden

iſt. Die wiedererweckten, geiſtig ſehr unbedeutenden Jeſuiten werden in dieſer Stimmung nichts verändern und die alte Unwiſſenheit hegen. — Um das Schulweſen Frankreichs zu würdigen, darf man auf die während der Revolution und unter Napoleon über dieſen Gegenſtand in Paris bekannt gemachten Ideen, Plane und Decrete keine Rückſicht nehmen; ſie blieben geiſtreiche Einfälle oder wohllautende Verſprechungen ohne erhebliche Wirkung. Vor der Revolution gab es außer den biſchöflichen Seminarien und Kloſterſchulen ſtädtiſche Lyceen und Collegien, wo die ſtudirende Jugend unter klöſterlicher Zucht zur Akademie vorbereitet wurde. Für das Volksſchulweſen that der Staat nichts, hie und da wurden von den geiſtlichen Orden und einzelnen Wohlthätern, beſonders nach Fenelons Anregung, Elementarſchulen unterhalten; was ſonſt geſchehen ſollte, mußten die Gemeinden ſelbſt unternehmen, denn aus den Fonds der milden Stiftungen gab die Geiſtlichkeit nicht leicht etwas her. Der Unterricht war dürftig, durch Frömmelei beſchränkt und den Fortſchritten der deutſchen Methodik ganz fremd. Während der Revolution wurden die Schulen für Staatsanſtalten erklärt, die Kirchengüter und Stiftungen zum Staatseigenthum gezogen und ihrem Zwecke entfremdet und dadurch die Mittel zur Herſtellung eines geordneten Schulweſens gerade von denen abgeſchnitten, die ſo viel Herrliches über Staatsbildung zu ſprechen wußten. Daß Paris unter dem National-Directorium eine polytechniſche Schule, der Verfaſſung und Abſicht nach ganz den bairiſchen Realinſtituten ähnlich, erhielt, daß Napoleon einige Militär- und Gewerbſchulen gründete, die verfallenen Fräuleinſtifte in Erziehungshäuſer für die Kinder der Ehrenlegionärs verwandelte und eine kaiſerliche Univerſität als Oberbehörde für das geſammte Unterrichtsweſen des Reichs einrichtete, konnte nur ſehr wenigen zu ſtatten kommen. Der mit ſoldatiſcher Engherzigkeit entworfene Plan dieſer Univerſität gedieh in ſeiner Ausführung nicht weiter, als das ſchon Vorhandene ſich benutzen ließ. Die Akademien (Facultätsſchulen) und die ganz militäriſch geordneten Lyceen traten an die Stelle der ehemaligen Anſtalten gleicher Gattung. Die zu errichtenden Secondärſchulen (Bürgerſchulen) kamen an den wenigſten Orten, die Primärſchulen (Elementar- und Dorfſchulen) faſt nirgends zu Stande, weil es an Geld und gutem Willen fehlte. Die Privatanſtalten, denen gewiſſenhafte Ältern ihre Kinder anvertrauten, wurden auf alle Weiſe behindert; allen Unterricht in der Moral und Religion ſollte der 1806 erſchienene Katechismus des Kaiſerreichs erſetzen, nur Mathematik und Naturwiſſenſchaften hatten vor Napoleons Augen Gnade. So fanden die Bourbons das Schulweſen Frankreichs in einer Verwilderung, der die Aufhebung der unter Napoleon entſtandenen Anſtalten und die in Eile verfügte Stiftung einer Normalſchule zur Bildung der Lehrer für Gelehrtenſchulen, deren Einfluß nicht weit über Paris hinausgehen kann, ſchwerlich abhelfen wird. Noch haben viele Städte und die meiſten Landgemeinden keine Schulen, außer denen, die ſie etwa auf eigne Koſten anlegen; an die Bildung von Elementarlehrern iſt nirgends gedacht, die Geiſtlichkeit bleibt lau, weil das Miniſterium des Innern die Schulangelegenheiten zu ſeiner Verwaltung gezogen hat, und ſelbſt in den durch die öffentliche Wohlthätigkeit zu Paris errichteten Armenſchulen wird die Anwendung neuer Lehrmethoden durch inquiſitoriſche Frömmelei erſchwert. Die Brüder der chriſtlichen Schulen (Frères ignorantins, weil ſie die Unwiſſenden belehren, obwohl ſie es zum Theil ſelbſt ſind), eine nach Art der geiſtlichen Orden

verbundene Körperſchaft in Frankreich, die ſich, ohne beſtändige Gelübde abzulegen, dem Unterrichte der Kinder aus den niedern Volksclaſſen widmet, und während der Revolution faſt ganz eingegangen war, lebten unter Napoleon wieder auf. Sie zählen jetzt gegen 1200 Glieder, die unter ihrem Directionshauſe zu Lyon ſtehen, verwalten aber nur 60 Armenſchulen. Sicher wächſt noch jetzt in dieſem des Vorzugs der feinſten Bildung ſich rühmenden Reiche ein Drittheil der Bevölkerung ohne Schul- und Privatunterricht auf. Seit 1816 bemühte man ſich, dieſen Mangel durch Errichtung von Elementarſchulen nach Lancaſters Methode abzuhelfen. — Nicht viel beſſer ſteht es um die Jugend auf den großbritanniſchen Inſeln. Man weiß, daß die engliſche Regierung durch Aufrechterhaltung der biſchöflichen Kirche, in deren Schoße die nach altklöſterlicher Art eingerichteten Erziehungshäuſer (ſ. d. Art. Collegien) als bewährte Schulen der claſſiſchen Philologie beſtehen, hinlänglich für die geiſtige Wohlfahrt ihrer Völker geſorgt zu haben glaubt, den Unterricht der nicht zum Gelehrtenſtande beſtimmten Jugend aber dem Zufall und der Milde gemeinnütziger Privatgeſellſchaften überläßt. Die Penſionsanſtalten, in denen der größte Theil der Jugend beiderlei Geſchlechts aus den höhern und mittlern Ständen erzogen wird, ſind nicht beaufſichtigt und von ſehr ungleichem Werth. Aus den Armenfonds werden in den Kirchſpielen Freiſchulen unterhalten, aber ſäumende Ältern nicht angehalten, ihre Kinder hineinzuſchicken. Für die Menge von Kindern, die man in den Fabriken braucht, ſind die Sonntagsſchulen ein ſehr dürftiger Erſatz des ihnen ſonſt gänzlich mangelnden Schulunterrichts. In London ſelbſt wachſen nach den neueſten Nachrichten bei 30,000 Kinder ganz ohne Schule auf, und wie kläglich es um die Methoden des Elementarunterrichts ſtehen mag, beweiſt der große Beifall, den Bell und Lancaſter mit ihrer aus Sparſamkeit für einen Haufen von 1000 Kindern auf einmal berechneten und nur auf militäriſches Abrichten und Eintrichtern ausgehenden Lehrweiſe bei Großen und Kleinen in England gefunden haben. Etwas mehr thun die Diſſenters für ihre Schulen, doch die armen Catholiken in Irland dürfen keine öffentlichen Lehranſtalten haben. — In Schweden ſteht das Schulweſen noch jetzt auf der Stufe, wo es im 17ten Jahrh. unter den deutſchen Proteſtanten war; die im Beſitz des Kirchengutes ihrer catholiſchen Vorfahren geſicherte Geiſtlichkeit zeigt wenig Neigung, etwas davon für den öffentlichen Unterricht zu verwenden, und die Regierung iſt zu arm und jetzt zu eifrig auf völlige Abſchließung vom Auslande bedacht, als daß die Ideen neuerer deutſchen Pädagogen Eingang und Ausführung finden könnten. — Das weite Rußland hat ſich ſeit 100 Jahren, wo es darin nur eine Kloſtererziehung für die Geiſtlichkeit und die ſchon von Wladimir dem Großen erzwungenen Erziehungshäuſer für die Söhne der Großen gab, mit Schulplanen getragen, die einigen Bildungsanſtalten für die höheren Stände in den Reſidenzen das Daſein gaben. Nach den Schulverordnungen des jetzigen Kaiſers ſollen Kreis-, Bezirks- und Kirchſpielſchulen im ganzen Reiche errichtet werden, um der tiefen Unwiſſenheit des bisher vernachläſſigten Volks abzuhelfen. Die Kreisſchulen beſtehen nun nach Art der deutſchen Gymnaſien in den meiſten Gouvernementsſtädten, die Bezirksſchulen in einigen Mittelſtädten, die Kirchſpielſchulen aber noch auf ſehr wenigen Dörfern und das Meiſte und Beſte dieſer neuen Schöpfung ſoll erſt werden. Etwas früher gab es ſchon in den deutſchen Provinzen gute Gymnaſien und einige Bürger- und Landſchulen,

doch ſind die letztern noch in ſehr unvollkommnem Zuſtande. Für die Bildung der catholiſchen Jugend haben die von der Kaiſerin Catharina II. in Weißrußland aufgenommenen Jeſuiten auf ihre Weiſe geſorgt. — Polen, wo ſonſt nur der Adel durch Ordensgeiſtliche (Lazariſten, Piariſten, ehedem auch Jeſuiten) erzogen wurde, hatte vor ſeiner letzten Theilung einige gegen Ende des 18ten Jahrh. geſtiftete Gymnaſien, Bürger- und Landſchulen, die es beſonders der Periode des preußiſchen Einfluſſes verdankte, doch lange noch keine vollſtändige Schulverfaſſung. Was die Plane des unter der herzoglich warſchauiſchen Regierung niedergeſetzten Erziehungsrathes für den Elementarunterricht beider Geſchlechter in allen Kirchſpielen beabſichtigten, iſt jetzt noch in ſeiner Entwickelung begriffen. — Dänemark, aus dem literariſche Nahrung in die lateiniſchen Schulen der ſehr lernbegierigen Isländer kommt, Holland, hinter dem die catholiſchen Niederlande in der Sorge für den öffentlichen Unterricht weit zurückſtehen, und die Schweiz halten mit dem pädagogiſchen Streben des proteſtantiſchen Deutſchlands ziemlich gleichen Schritt. Die letztere könnte nach Peſtalozzis Anregung für die Volksſchulen noch mehr gethan haben; doch findet man in einigen Cantonen Seminarien für Schullehrer, die Dänemark ſchon ſeit 40 Jahren hat. Eine weiſe Auswahl des Zweckmäßigſten aus dem großen Vorrathe neuer pädagogiſcher Ideen iſt die von der däniſchen Regierung für die deutſchen Provinzen 1814 erlaſſene Schulordnung. Durch treffliche Anſtalten zur philologiſchen Bildung zeichnete ſich Holland ſchon lange aus, und die 1784 vereinigte Privatgeſellſchaft für das Gemeinwohl hat den Volksſchulen eine muſterhafte Einrichtung gegeben, die fortwährend beſteht. — Doch nirgend wurde mehr über das Schulweſen verhandelt und auch im Großen und Kleinen dafür gethan, als in Deutſchland. Welche neuen Gattungen von Schulen hier entſtanden, haben wir ſchon oben erwähnt, und verweiſen in Rückſicht der Bildung des Landvolks auf den Artikel Landſchulen. Das meiſte bei dieſen Verbeſſerungen hatten deutſche Fürſten und Obrigkeiten gelegentlich und nach und nach veranſtaltet, eine allgemeine, durchgreifende Einrichtung des Schulweſens als National- und Regierungsangelegenheit aber im 18ten Jahrh. noch nicht unternommen. — Baiern war der erſte größere Staat, der hierin ein Aufſehen erregendes Beiſpiel gab, da nach den ſeit 1806 ins Werk geſetzten königlichen Verordnungen das Erziehungs- und Unterrichtsweſen in dieſem Reiche ein wohlgegliedertes zuſammenwirkendes Ganzes wurde. Eine beſondere Section im Miniſterium des Innern iſt die Oberbehörde des baieriſchen Schulweſens, das alle die obengenannten Gattungen von Schulen in ſich faßt, bei den General-Kreiscommiſſariaten durch die Kreisſchulräthe vertreten und, was die niedern Volksſchulen betrifft, durch die Decane und Diſtrictsinſpectoren beaufſichtigt und geleitet wird. Für die beſſere Bildung und Beſoldung der Lehrer iſt dabei auf zweckmäßige Weiſe geſorgt, und die anfangs nach franzöſiſchem Muſter verfügte Vereinigung aller den Univerſitäten und Schulen gewidmeten Fonds zur oberſten Behörde in München als ein den Geſchäftsgang erſchwerender und die Verwaltungskoſten vermehrender Mißgriff, 1816 durch Zurückgabe der Verwaltung dieſer Fonds an die Ortsbehörden theilweiſe wieder aufgehoben worden. Verſchweigen läßt ſich dabei nicht, daß die baieriſchen Schulverbeſſerungsplane noch keinesweges ſo viel genützt und Gutes bewirkt haben, als bei einer mehr darauf vorbereiteten Nation und bei einem weniger gewaltſamen Verfahren mög-

lich geweſen wäre. — Die kleineren Staaten des proteſtantiſchen Deutſchlands ſind den größern in der Verbeſſerung des Schulweſens vorausgeeilt. Muſterhaft iſt es im Naſſauiſchen, im Lippe-Detmoldiſchen, im Anhalt-Deſſauiſchen und in den ſächſiſchen Herzogthümern eingerichtet; doch haben auch Würtemberg, Baden und Heſſen-Darmſtadt, ſo viel die unruhige Zeit erlaubte, für das Wohl der niedern Schulen gethan. — Hannover und Braunſchweig verbeſſerten ſchon in den ſiebziger und achtziger Jahren des 18ten Jahrh. die Gymnaſien und legten Seminarien für Landſchullehrer an; in neuern Zeiten ſcheint man dort etwas langſamer vorwärts zu gehen, was die unglückliche Periode der franzöſiſchen Herrſchaft wohl erklärt. — Sachſen hatte die von den Reformatoren vorgezeichnete Bahn ſichern Schritts verfolgt, und fand immer, im Einzelnen verbeſſernd und auf das Vorhandene bauend, bei den neueſten Regungen für die Sache der Schulen weniger nachzuholen als ſeine Nachbaren. Der Ruhm ſeiner Fürſtenſchulen hat ſich behauptet, die Sorge für gute Lehrer-Seminarien, die neuen Bürgerſchulen und die 1805 erlaßne Schulordnung beweiſen, daß auch hier das beſſere Neue verſtändig angewendet wird. — Obwohl ſchon ſeit der Mitte des 18ten Jahrh. von Berlin und Halle aus manche Schulverbeſſerung im Einzelnen bewirkt und durch das 1787 zu Berlin errichtete Oberſchulcollegium für eine zeitgemäße Einrichtung der Gelehrtenſchulen befriedigend geſorgt worden war, bedurfte Preußen doch im Ganzen ſehr jener Anregung, die das Volksſchulweſen dieſer Monarchie durch den edlen Willen des Königs ſeit 1808 erhielt. Die damals entworfenen Plane reifen der Ausführung immer mehr entgegen, und da die Verwaltung der Schulangelegenheiten neuerdings auf eine verſtändige Weiſe in den Organismus der Provinzialregierungen aufgenommen worden, an guten Anſtalten zur Bildung der Lehrer kein Mangel (eine neue iſt das Schullehrerſeminarium in Wittenberg) und auch die Geiſtlichkeit für die Sache der Schulen in lebhafte Theilnahme gezogen iſt, dürfte es wohl, wenn die That dem Worte entſpricht, hier in wenigen Jahrzehenden zu einer wahren deutſchen Nationalbildung durch den öffentlichen Unterricht kommen. — Glücklicher Weiſe werden die Mißgriffe, welche zufolge jenes heftigen Dringens auf Einführung der Realien durch eine zerſtreuende Vervielfältigung der Lehrgegenſtände in höhern und niedern Schulen, und durch ein übereiltes, eitles Hinaufſchrauben einzelner Schulen über ihren verhältnißmäßigen Standpunct nicht blos in den preußiſchen Ländern begangen und an dem baierſchen Schulplane ſo ſehr getadelt wurden, jetzt von der Mehrzahl der deutſchen Schulmänner erkannt und immer ſorgfältiger vermieden. Man hält es nicht mehr für nothwendig, daß auf den Gymnaſien die hiſtoriſchen und philoſophiſchen Wiſſenſchaften in ihrem ganzen Umfange gelehrt in den niedern Bürger und Landſchulen aber die weitſchichtigen Stoffe der Naturgeſchichte und Technologie oder gar der Gewerb- und Landbaukunde in beſondern Lehrſtunden abgehandelt wurden. Dagegen iſt das Leben der Schulen jeder Gattung in Deutſchland heiterer und menſchlicher, die Zucht weiſer und väterlicher, das Local lichter und freundlicher und der die Lehrer beſeelende Geiſt gediegner und religiöſer geworden. Der deutſche Schulmann fühlt die Größe ſeiner Pflichten und die Würde ſeines Standes, welche von den übrigen Ständen immer mehr anerkannt wird, und auch die Regierungen geſtehen ein, wie viel für die Wohlfahrt und ſittliche Kraft der Völker auf die Beſchaffenheit ihrer Schulen ankommt. Selbſt die Juden

nehmen Theil an den Wirkungen dieſer Denkart, indem ſie ſeit vierzig Jahren viele verbeſſerte und ganz neue Elementarſchulen für ihre Gemeinden erhalten oder ſelbſt geſtiftet haben. — Außer Europa gibt es nur in den vereinigten Staaten von Nordamerika ein einigermaßen geordnetes Schulweſen, deſſen Erfolg jedoch für die Gelehrſamkeit bis jetzt unbedeutend, und meiſt auf die Verbeſſerung des bürgerlichen Lebens beſchränkt geweſen iſt. In den auf europäiſchen Niederlaſſungen beſtehenden Schulen für die Coloniſten- und Sclavenkinder erkennt man kaum irgendwo mehr als unvollkommene Nachbildungen der Schulen in den Mutterländern. So trägt der Jugendunterricht in Südamerika das Gepräge der ſpaniſchen Trägheit, das Schulweſen am Cap und in den Miſſionen bei den Hottentotten Merkmale der holländiſchen Sorgfalt und Betriebſamkeit, der kleine Anfang des Negerunterrichts in Weſtindien Spuren engliſcher Sparſamkeit und franzöſiſcher Oberflächlichkeit. Ganz unabhängig von europäiſcher Bildung gibt es in Oſtindien, China, Japan und den übrigen Reichen des öſtlichen Aſiens Schulen verſchiedener Grade, worin Despotismus und Prieſtergeiſt die Jugend abrichtet, wie er ſie braucht; auch Perſien unterhält jetzt Schulen, worin die Knaben aller Stände leſen und ſchreiben lernen; nur die Türkei und das nördliche Afrika beſchränken noch, nach alter Weiſe, allen Unterricht auf die zu Auslegern des Korans und zu Staatsdienern beſtimmten Jünglinge. — So hat Europa an ſeinen Schulen und Anſtalten zur Volksbildung eine Bürgſchaft ſeiner geiſtigen Überlegenheit, die ihm noch lange kein anderer Theil der Erde ſtreitig machen wird. E.

Schulen (philoſophiſche), ſ. d. Art. Philoſophie.

Schulen (künſtleriſche), Geſangſchulen, Malerſchulen, ſ. d. Art. Malerei, und die beſondern Art. Italieniſche Kunſt, Italieniſche Muſik, Franzöſiſche Muſik, Franzöſiſche Schule u. ſ. w.

Schulenburg (von der). Aus dieſem ſeit dem 12ten Jahrh. bekannten, dermalen noch in zwei Haupt- und mehrern Nebenlinien blühenden Geſchlecht nennen wir folgende: Matthias Joh. Graf von der Schulenburg, geb. 1660, befehligte als Generallieutenant in ſächſiſchen Dienſten ein ſächſiſches Corps in Polen gegen Carl XII. Er wurde von dieſem am 12ten Oct. 1704 bei Puniz angegriffen, hielt zwar den Angriff aus, machte aber noch in der Nacht, unter den ſchwierigſten Umſtänden, faſt ganz ohne Cavallerie, und immer gegen einen kühnen und raſchen Feind kämpfend, einen nicht unberühmten Rückzug nach Schleſien. 1711 ward er Generalfeldmarſchall der Republik Venedig, und erwarb ſich durch die Vertheidigung der (1715) von den Türken belagerten Feſtung Corfu große Verdienſte, zu deren Andenken die Republik ſeine Bildſäule auf den öffentlichen Platz zu Corfu ſetzen ließ. Er ſtarb zu Verona 1747. — Achaz von der Schulenburg, königl. preuß. Generallieutenant der Reiterei ꝛc., geb. 1669 zu Apenburg in der Altmark, ſtudirte zu Frankfurt und trat 1690 unter der Regierung des Kurfürſten Friedrich III. in preußiſche Kriegsdienſte. Beſonders zeichnete er ſich in dem ſpaniſchen Erbfolgekriege aus, wo er bei Oudenarde (1708), Lille, Malplaquet (1709) und Mons rühmlich gefochten. Er ſtarb 1731. Großes Verdienſt hat er ſich um die Schulen für Soldatenkinder erworben. — Adolph Friedr. Graf von der Schulenburg, königl. preuß. Generallieutenant der Reiterei, Ritter des ſchwarzen Adlerordens, geb. zu Wolfenbüttel 1685, ſtudirte auf der Ritterakademie zu Lüneburg, dann zu Utrecht. Von

1705 bis 1713 befand er ſich in hannöverſchen Dienſten, und focht in den Schlachten von Oudenarde und Malplaquet als Major. Von hier trat er in preußiſche Dienſte, wo er unter Friedrich Wilhelm I. dem pommerſchen Feldzuge und dem am Rhein 1734 beiwohnte. Unter Friedrich II. focht er bei Molwitz (1741). Obgleich verwundet, verließ er die Schlacht nicht; eine zweite Wunde gab ihm den Tod. — Levin Rudolph von der Schulenburg, königl. preuß. Generallieutenant und wirklicher Staats- und Kriegsminiſter, geb. 1727, befand ſich während des ſiebenjährigen Krieges immer in dem Gefolge Friedrichs II. Er ſtarb 1788. — Der Graf von der Schulenburg-Wolfsburg, herzogl. braunſchweigiſcher Staatsminiſter, der nach dem Tode des Herzogs bei Quatre-Bras vom Prinz Regenten von England an die Spitze der Landesverwaltung im Herzogthum Braunſchweig geſtellt worden war, hatte ſich früher im preußiſchen Staatsdienſte, dann an der Spitze der Stände, ſowohl im Königreiche Weſtfalen als im Königreiche Hannover, allgemeine Achtung erworben. Er ſtarb auf ſeinem Gute Wolfsburg den 25ſten Dec. 1818.

Schulpforte, ſ. Fürſtenſchulen.

Schultens (Albrecht), einer der berühmteſten Orientaliſten, war 1686 zu Gröningen geboren, ſtudirte dort, zu Leiden und Utrecht, außer der Theologie, beſonders die arabiſche Sprache, ward 1711 Prediger zu Waſſenaer bei Leiden, 1713 Profeſſor der orientaliſchen Sprachen, und 1717 Univerſitätsprediger zu Franecker. In der Benutzung des orientaliſchen Sprachſchatzes brach er eine beſſere Bahn, indem er die mit der hebräiſchen verwandten morgenländiſchen Sprachen, vorzüglich die arabiſche, kritiſcher benutzte, und eine neue, das Studium dieſer Sprache ſehr erleichternde Methode erfand. Sehr bald wirkte er durch dieſelbe auf ſeine Landsleute; ſpäter aber folgenreicher auf die Deutſchen. Vorzüglich geſchah dies durch die Origines hebraeae sive Hebraeae linguae antiquissima natura et indoles etc. Franec. 1724, T. II. Lugd. Batav. 1738; noch mehr aber durch die Institutiones ad fundamenta linguae hebr. ibid. 1737, 4., von denen man einen holländiſchen und lateiniſchen Auszug hat. — Rühmlich traten in ſeine Fußſtapfen ſein Sohn, Joh. Jac., und ſein Enkel, Heinr. Albr. Schultens. Erſterer, geb. zu Franecker 1716, ſtudirte zu Leiden, wurde 1742 zu Herborn Profeſſor der orientaliſchen Sprachen und der Gottesgelahrtheit und ſtarb dort 1778. Man hat von ihm mehrere gelehrte Diſſertationen und Abhandlungen. — Sein Sohn, Heinr. Albr., zuerſt von ſeinem Vater gebildet, ſtudirte nachher zu Oxford, und ward nach ſeiner Rückkehr Profeſſor der orientaliſchen Sprachen und der Alterthümer am Athenäum zu Amſterdam. Als ſein Vater ſtarb, erhielt er deſſen Stelle in Leiden und ſtarb 1793. Er hinterließ mehrere gelehrte Werke, beſonders eine arabiſche Anthologie. S. auch H. A. Schultens, eine Skizze von Fr. Th. Rink. Riga 1794, 8.

Schulz (Friedrich), zuletzt Hofrath und Profeſſor der Geſchichte am akademiſchen Gymnaſium zu Mietau, ward im J. 1762 zu Magdeburg geboren und erhielt durch die ſclaviſche Erziehung ſeines ſtrengen Vaters eine Art von Schüchternheit, die er erſt in ſpätern Jahren ganz abzulegen im Stande war. Nachdem er ſich während ſeiner Schuljahre beſonders auf die franzöſiſche Sprache gelegt hatte, wagte er es, die Univerſität zu Halle zu beziehen, wohin er ſieben Thaler an baarem Gelde mitbrachte. Seine Kenntniß der franzöſiſchen Sprache

verſchaffte ihm dort durch Unterricht und überſetzen fürs erſte das Nothwendigſte; ſo überſetzte er Bolts Nachrichten von dem gegenwärtigen Zuſtande von Bengalen. Übrigens erwarben ihm ſein Witz und ſeine gute Laune, bei allen Freunden und Landsleuten Unterſtützung und gaſtfreie Aufnahme. Trotz dem gerieth er natürlicher Weiſe dann und wann in Noth, und ging daher 1780 nach Dresden, um dort Schauſpieler zu werden, wozu er ſchon in früher Jugend Neigung gehabt hatte. Als ihm dieſes mißlang, blieb er in Dresden, und trieb Schriftſtellerei. In dieſer Zeit erſchien ſein Carl Treumann und Wilhelmine Roſenfeld; ferner Ferdinand von Löwenhain, Fritz oder die Geſchichte eines Belletriſten und andere Schriften. Anfangs war ſeine Lage in Dresden nichts weniger als glänzend; ſie verbeſſerte ſich aber, nachdem er und ſeine Schriften bekannter geworden waren. Von Dresden ging er auf kurze Zeit nach Berlin und lebte bis 1791, ohne Amt und feſten Wohnſitz zu haben, theils zu Wien, Berlin und Weimar, theils auf Reiſen. Am längſten hielt er ſich zu Weimar auf, wo er ſich viele Freunde erwarb. In dieſer Zeit bearbeitete er einige franzöſiſche ſchönwiſſenſchaftliche Werke und ſchrieb beſonders ſeine beiden Kinderromane, Moritz und Leopoldine, welche allgemeinen Beifall erhielten. Die Jahre 1789 und 1790 brachte er in Paris zu. Die Frucht dieſes Aufenthalts war ſeine Geſchichte der großen Revolution in Frankreich, welche man für das wahrhaftigſte und unparteiiſchſte Gemälde aus jener Zeit erklärt hat, ſo wie ſein Werk über Paris und die Pariſer das lebendigſte und anſchaulichſte Gemälde jener kleinen Welt darſtellt. Von Paris kehrte er 1790 nach Berlin zurück, wo er einen Ruf als Profeſſor der Geſchichte am akademiſchen Gymnaſium zu Mietau erhielt und annahm. Ehe er dahin abging, ertheilte ihm noch der Herzog von Weimar das Hofrathsdiplom. In Mietau ward er als Lehrer und als Menſch ſehr hoch geſchätzt, und bekam ſogar Gelegenheit, als Abgeordneter des Bürgerſtandes von Kurland auf dem Reichstage zu Warſchau im J. 1791 eine glänzende Rolle zu ſpielen. Durch ſeine geſchickten Vorſtellungen und Unterhandlungen ward nämlich die Sache des Bürgerſtandes, die er zu vertheidigen hatte, ſo wie die Sache des Herzogs gegen den Adel, im Ganzen ſehr günſtig entſchieden, obgleich ſich daraus weiter keine erſprießlichen Folgen ergaben. Seine Reiſe eines Liefländers durch Polen war das Ergebniß ſeiner auf dieſer Sendung gemachten Beobachtungen. 1793 machte er eine Reiſe nach Italien, von wo er 1794 zurückkehrte und ſich dann abwechſelnd in Wien, Berlin, Jena und Weimar aufhielt. 1795 ward er durch politiſche Verhältniſſe nach Mietau zurückberufen. Hier nahm aber bald ſeine bisherige Kränklichkeit ſo zu, daß er kurz darauf im Monat Oct. 1797 ſtarb. — Die Werke, welche Schulz in der Gattung des Romans geliefert hat, zeichnen ſich durch einen leichten fließenden Styl, durch lebhaftes blühendes Colorit, durch guten Ton und durch zarte Behandlung der aus dem menſchlichen Leben rein aufgefaßten Charaktere aus. Seine italieniſche Reiſebeſchreibung, von der nur Bruchſtücke unter ſeinem Nachlaſſe gefunden wurden, iſt hernach von einem andern Gelehrten ergänzt und, wenn wir nicht irren, 1798 im Druck erſchienen.

Schulz (Friedr. Aug.). Dieſer unter dem Namen Friedr. Laun bekannte Romanſchriftſteller iſt 1770 zu Dresden geboren. Obſchon von Kindheit an für die Wiſſenſchaften erzogen, ſah er ſich doch durch widrige ökonomiſche Verhältniſſe genöthigt, ſeine akademiſche

Ausbildung, als ſie eben beginnen ſollte, auf eine günſtigere Zeit zu verſchieben und inzwiſchen zur Annahme einer Stelle bei der Kanzlei des geheimen Finanzcollegiums ſich zu entſchließen. Unter fortgeſetzten Studien gelang es ihm, 1797 jene Stelle wieder aufgeben, und auf der Univerſität Leipzig ſeinen Zweck weiter verfolgen zu können. 1800 kehrte er nach Dresden zurück. In demſelben Jahre erſchien von ihm die Erzählung: der Mann auf Freiers Füßen, und mehrere andere Erzählungen, die wegen ihrer gefälligen und naiven Leichtigkeit viele Leſer fanden. Die Gattung des Muntern und Naiven iſt ſeinem Talent überhaupt am angemeſſenſten, das von Manier nicht ganz frei iſt. Über die ganz zufällige Wahl des Namens Laun und daß er damit keineswegs ein anmaßendes Hindeuten auf den Inhalt beabſichtigte, hat er ſich in ſeinem ſpätern Romane: das Schloß Rieſenſtein (Theil I. S. 154) erklärt. Außer vielen, theils in Zeitſchriften und Taſchenbüchern, theils beſonders abgedruckten Erzählungen und Romanen (z. B. Glitts geſellige Abende 1817) hat er auch mit A. Apel das Geſpenſter- und Wunderbuch herausgegeben. Seit 1807 iſt er als expedirender Secretär bei der Commerzdeputation in Dresden angeſtellt.

Schulze (Joh. Abrah. Peter), einer der ſcharfſinnigſten muſikaliſchen Theoretiker und ein claſſiſcher Componiſt für den Geſang, wurde zu Lüneburg 1740 geboren, bildete ſich unter Kirnberger in Berlin, bereiſte im Dienſte einer polniſchen Fürſtin (1770) Frankreich und Italien, wurde 1780 Capellmeiſter des Prinzen Heinrich zu Rheinsberg, ging 1787 nach Kopenhagen, wo er gleichfalls als Capellmeiſter angeſtellt wurde, privatiſirte wegen Kränklichkeit ſeit 1795 zu Schwedt, und ſtarb daſelbſt 1800. Mit dem allgemeinſten Beifall wurden ſeine Geſänge am Clavier 1779; ſeine Lieder im Volkstone (3 Theile, 1782 bis 1790), Uzens lyriſche Gedichte religiöſen Inhalts 1784, und religiöſe Oden und Lieder 1786 aufgenommen. Vornehmlich gehören aber ſeine Oratorien, Chöre und Geſänge aus Racines Athalia 1785, Minona 1786, die Oper Aline 1789 zu dem Vollendetſten, was die Kunſt in dieſem Fache aufzuweiſen hat. Er erfand eine Methode, Partituren großer Muſikwerke in dem kleinſten Octavformat auf wenige Bogen mittelſt Chiffern abzudrucken. Sein Oratorium: Johannes und Marie, iſt auf dieſe Art 1791 zu Kopenhagen gedruckt. Zu Sulzers Theorie der ſchönen Künſte lieferte er viele muſikaliſche Artikel.

Schulze (Ernſt). Dieſer durch einen frühen Tod in der Blüthe ſeines Lebens uns entriſſene geniale Dichter war 1789 zu Zelle geboren. Als ein lebhafter Knabe zeigte er mehr Anlagen als Fleiß. Sein Dichtertalent, durch Ritterbücher und Feenmährchen geweckt und genährt, entwickelte ſich früh. Dagegen gewann er die gelehrten Studien nur allmählig lieb. 1806 ging er nach Göttingen, um Theologie zu ſtudiren, die er aber bald mit der Philologie vertauſchte, da er den Vorſatz faßte, ſich zum Lehrer der alten Sprachen und der ſchönen Literatur zu bilden. In der Poeſie war ihm damals Wieland Muſter und Bouterwek, dem er ſeine Verſuche vorlegte, Richter und Rathgeber. In dieſe Zeit fällt ſein erzählendes Gedicht Pſyche, welches ſehr gelungene Stellen enthält und die Gewandtheit des 18jährigen Verfaſſers in der poetiſchen Behandlung der Sprache, wie in der Kunſt des Styls beurkundet. Das Leben hatte er bisher von der heiterſten Seite angeſehen. Ernſter und bedeutender mußte es ihm werden, als ſich die Liebe ſeines Herzens bemächtigte. Seine

Phantaſie ſuchte einen Gegenſtand, in dem ihm die Idee des Schönen verkörpert erſchien; ſie fand dies Ideal in der liebenswürdigen Cäcilie, der er ſich fortan mit aller Schwärmerei, der je ein junges Dichtergemüth fähig geweſen, widmete. Dabei ſetzte er ſeine philologiſchen Studien fleißig fort und promovirte in der philoſophiſchen Facultät. Aber die ſchöne Gegenwart, in der er ſich ſo glücklich fühlte, dauerte nicht lange. Die angebetete Cäcilie ſtarb als Opfer einer Krankheit, die faſt ein Jahr lang an ihrem Leben genagt hatte. Während dieſer Zeit erreichte Schulzes Enthuſiasmus für ſie ſeine äußerſte Höhe, und ſobald ſein Schmerz ruhiger geworden, faßte er den Entſchluß, ſie durch ein Gedicht zu verherrlichen, auf das er ſeine ganze geiſtige Kraft wenden wollte. So entſtand die Cäcilie, ein romantiſches Gedicht in zwanzig Geſängen, das er in dem kurzen Zeitraum von drei Jahren vollendete. Wir ſehen auf dem düſtern und grauenvollen Hintergrunde dieſer Dichtung, deren Stoff nur locker mit einer hiſtoriſchen Begebenheit zuſammenhängt und eigentlich reine Erfindung des Dichters iſt, das Milde und Edle im ſtärkſten Gegenſatze mit dem Furchtbaren und Schauderhaften hervortreten. Die Roſe, die ihm ein Sinnbild des Köſtlichſten auf der Welt geworden war, finden wir ſchon hier gefeiert; ſpäter geſchah es noch in einem andern Gedichte. Einzig zu bedauern iſt, daß der Dichter, verführt durch das Beiſpiel Wielands, deſſen bequeme Manier überhaupt einen entſchieden nachtheiligen Einfluß auf unſere Poeſie gehabt hat, für ſein Gedicht die unregelmäßige Stanze ſtatt der ächten Octave wählte und dadurch verhindert wurde, daſſelbe auch in einer vollendeten Form darzuſtellen. Nebenher entfloß eine Menge kleiner Gedichte ſeiner Feder. Mehrere der ältern gab der Verfaſſer 1813 in einer Sammlung heraus. Dieſe Thätigkeit ward nur 1814 durch den Krieg gegen Frankreich unterbrochen, an welchem Schulze als Freiwilliger in dem Grubenhagenſchen Jägerbataillon Theil nahm. Die militäriſchen Beſchwerden und Entbehrungen wirkten günſtig auf ihn; ſein Geiſt erheiterte ſich, und ſeine durch Bruſtſchmerzen bedrohte Geſundheit ſtärkte ſich. Aber dieſe Vortheile waren nicht dauernd. Nach dem bald erfolgten Frieden kehrte er nach Göttingen zurück, theils um ſeine Cäcilie zu vollenden (was auch im Dec. 1815 geſchah), theils um ſeine philologiſchen Studien, bis er eine Profeſſur erhielte, fortzuſetzen. Sein Trübſinn kehrte zurück und machte ihn immer verſchloſſener, ſein Geſundheitszuſtand ward aufs neue bedenklich. Sich dieſer ungünſtigen Gegenwart, deren nachtheiligen Einfluß er fühlte, zu entreißen, beſchloß er eine Reiſe nach Italien. Schon arbeitete ſeine Phantaſie an einem zweiten romantiſchen Gedichte, das ihm, wie er meinte, nur in dem Vaterlande Arioſts, mit deſſen Roland es eine gewiſſe Ähnlichkeit haben ſollte, gelingen könne. Im Sommer 1816 beſchäftigten ihn die Vorbereitungen auf die Reiſe; im Herbſte unternahm er eine Fußwanderung durch die Rhein- und Maingegenden, auf der ſeine Geſundheit litt. Nach ſeiner Rückkunft nahmen ſeine Bruſtſchmerzen zu, ſeine Kräfte ab. Schon ſehr erſchöpft, ſchrieb er das liebliche Gedicht: die bezauberte Roſe, welches den in der Urania ausgeſetzten Preis gewann, und durch ſeinen zarten ſinnigen Inhalt, wie durch ſeine ſchönen Verſe fortdauernd gefallen wird. Inzwiſchen hatte ſich der Zuſtand ſeiner Bruſt immer mehr verſchlimmert. Dennoch reiſte er im Frühjahr 1817 nach Zelle, ſeinen nahen Tod nicht ahnend, welcher am 26ſten Junius d. J. er-

folgte. — Schulzes poetiſcher Nachlaß iſt von ſeinem Freunde und Lehrer Bouterwek in vier Bänden (Leipzig, bei Brockhaus) herausgegeben worden.

Schuſter (Joſeph), ein ehemals ſehr beliebter Componiſt, wurde zu Dresden 1748 geboren. Schon frühzeitig für Muſik beſtimmt, trat er in Geſellſchaft des berühmten Naumann 1765 eine Reiſe nach Italien an, ſtudirte zu Neapel bei Pera den Contrapunct, und erwarb ſich ſchon damals, unterſtützt durch Naumanns Anweiſungen, mit verſchiedenen Opern Beifall auf den italieniſchen Theatern, wiewohl die Italiener behaupteten, er ſei im Kirchenſtyle trefflicher. Nach ſeiner Zurückkunft ward er (1772) kurfürſtlicher Kirchen- und Cammercompoſiteur. Auf mehrern Reiſen nach Italien erntete er anſehnliche Belohnungen und den größten Beifall ein, und ward endlich 1787 zum wirklichen kurfürſtl. ſächſ. Capellmeiſter ernannt. — Durch ſeine gefälligen und muntern Opern-Compoſitionen und durch ſein Lob der Muſik — allen Liebhabern der Muſik ſattſam bekannt — hat er den Ruf eines der beliebteſten Tonſetzer erlangt. Er ſtarb 1812.

Schütter-Quäker oder Shakers heißen die Glieder einer religiöſen Secte, die mit den Quäkern in Rückſicht der Verwerfung des geiſtlichen und obrigkeitlichen Standes, der Kriegsdienſte, des Eidſchwurs, der Höflichkeitsbezeigungen, des Luxus und des äußern Gebrauchs der Sacramente, ſo wie in der Meinung, daß der heil. Geiſt Allen ohne Unterſchied ſeine Offenbarungen mittheile, übereinſtimmt, ſonſt aber auf keine Weiſe mit ihnen zuſammenhängt. Ihre Stifterin war die Concubine eines engliſchen Officiers, Anna Leeſe, die 1774 nach Nordamerika kam und ſich unter dem Vorgeben, ſie ſei das auserwählte Weib, von dem in der Offenbarung Johannes Cap. 12. die Rede iſt, Anhänger zu verſchaffen wußte, die ihr eine geheimnißvolle Gemeinſchaft mit Gott und untrügliche prophetiſche Kraft zuſchrieben und allen himmliſchen Segen durch ihre Vermittelung erwarteten. Die erſte Niederlaſſung ihrer Gemeinde entſtand zu Nisquenia unweit Albany in New-York; zwei andere Colonien haben ſich ſeitdem in derſelben Landſchaft gebildet, und beſtehen noch jetzt, obgleich Anna Leeſe ſchon 1784 ſtarb und erſt John Whitacker, nach deſſen Tode (1787) aber Joſeph Meacham (der 1801 noch lebte) als Propheten und Oberhäupter der Secte zu Nachfolgern hatte. Ihr Name Shakers, Schütterer, rührt von den ſchnellen Schwengungen im Kreiſe und tanzartigen Sprüngen her, welche den Hauptact ihres Gottesdienſtes ausmachen und kunſtmäßig eingeübt werden. Ihr Gottesdienſt beginnt mit ſchweigendem Harren, dem ſich abwechſelnd kurze Geſänge, lautes Seufzen, Stöhnen und Murmeln, in das die ganze Verſammlung einſtimmt und jene wunderlichen, oft ſehr heftigen und angreifenden, aber jederzeit genau nach Regeln und Tact abgemeſſenen körperlichen Bewegungen, an denen beide Geſchlechter Theil nehmen, bisweilen auch Ermahnungsreden und Gebete des Älteſten anſchließen. Jede Gemeinde wird von einem Älteſten regiert, der als Stellvertreter des Oberhauptes in Sachen der Zucht und Polizei blinden Gehorſam fordern darf. Die Glieder theilen ſich nach der Verſchiedenheit des Alters und religiöſen Anſehens in Claſſen ab, von denen die höheren Beichtiger und Führer der niedern ſind. Jedes Mitglied hat eine berathende Stimme in Sachen des Glaubens. Als Regel deſſelben achten ſie das Neue Teſtament, verwerfen aber (obgleich Chriſtus von ihnen als Verſöhner der Menſchen mit Gott geehrt wird)

die Dreieinigkeitslehre, die Gnadenwahl, die Ewigkeit der Höllenſtrafen und die Ehe. Darum findet bei ihnen weder ein Familienleben, noch eine Fortpflanzung ſtatt. Die Frauenzimmer wohnen in abgeſonderten Häuſern beiſammen, wie die Mannsperſonen; jede Geſchlechtsverbindung wird hart beſtraft. Die Secte vermehrt ſich nur durch Aufnahme neuer Mitglieder, die, wenn ſie verheirathet ſind, ihrer Ehe gänzlich entſagen müſſen. Auf dieſe Art ſoll durch Unterdrückung alles Fleiſchlichen die Sünde Adams abgethan werden. Ihre Zeit bringen ſie mit Feld- und Gartenbau und künſtlichen Handarbeiten zu, deren Ertrag der Gemeinde gehört, da keiner Privateigenthum haben darf, ſondern alle ihre Güter gemeinſchaftlich ſind, unter Verwaltung des Älteſten ſtehen und, ſo weit als nöthig, zur Befriedigung der körperlichen Bedürfniſſe aller angewendet werden. Eine einfache, durchaus gleiche Tracht und eine gänzliche Abſchließung vom Weltverkehr erhöht dieſen durch ihre Zucht beabſichtigten Gemeingeiſt. Ihre Beobachter rühmen die Reinheit ihrer Sitten, ihre Geſchicklichkeit und Arbeitſamkeit. Noch haben ſie ſich genaueren Nachforſchungen zu ſehr entzogen, als daß über die religiöſe Bedeutung ihres Gottesdienſtes, bei welchem jene Tänze Ausbrüche der Freude über die beſiegte Sünde ſein ſollen, vollſtändigere Erklärungen gegeben werden könnten. Ihre Anzahl beläuft ſich kaum auf 1000 Seelen und ſoll jetzt im Abnehmen ſein. E.

Schütz (Chriſtian Gottfr.), einer unſerer verdienteſten Gelehrten und ausgezeichnetſten Philologen, ward am 20ſten Mai 1747 zu Dederſtädt im Mansfeldiſchen geboren. Seine Schulbildung erhielt er auf der lateiniſchen Schule zu Halle, ſtudirte daſelbſt, wo er namentlich mit Semler in ein engeres Verhältniß trat, und ward 1768 Magiſter mit dem Plane, bei der Univerſität zu bleiben. Doch folgte er in demſelben Jahre dem Rufe als Lehrer der Mathematik an die Ritterakademie zu Brandenburg, von wo er 1769 nach Schirachs plötzlichem Abgange auf Semlers Vorſchlag als Inſpector des theologiſchen Seminars zurückberufen ward und Vorleſungen hielt. Im Jahre 1776 ward er ordentlicher Profeſſor, ging aber 1779 als Profeſſor der Poeſie und Beredſamkeit nach Jena, wo ihm 1789 vom Herzoge von Weimar der Hofrathscharakter ertheilt ward. Hier, wo er ſich zahlreiche Zuhörer verſchaffte und beſonders über Literärgeſchichte mit einem bis dahin unerhörten Beifalle las, gründete er mit Wieland, der ſich aber bald losſagte, und Bertuch 1785 die allgemeine Literaturzeitung. Im J. 1804 erhielt er unter höchſt vortheilhaften Bedingungen von Seiten der baierſchen Regierung einen Ruf nach Würzburg und zugleich einen nach Halle. Schütz entſchied ſich für den letztern und kam ſo wieder nach Halle als Profeſſor der Literaturgeſchichte und Beredſamkeit, nebſt ſeinem Sohne, der eine Profeſſur erhielt und dem Profeſſor Erſch, wo auch unter ſeiner und Erſchens Redaction die Literaturzeitung fortgeſetzt ward, während Eichſtädt in Jena ein neues Inſtitut gründete. Seit Wolfs Abgange im J. 1807 erhielt Schütz auch die Direction des philologiſchen Seminars, die ſeit 1817 der treffliche Philolog Seidler mit ihm theilt, ward Mitglied der baierſchen Akademie der Wiſſenſchaften und 1818 bei der Feier ſeines Magiſterjubiläums, das durch die lebhaft und allgemein ausgeſprochene Theilnahme zu einem der ſchönſten akademiſchen Feſte ward, Ritter des rothen Adlerordens. Schütz gehört zu den Philologen, die ganz beſonders einer beſſern und geſchmackvollern Behandlung der Philologie vorgearbeitet haben und der Eifer und

die Liebe zu dieſem Studium ging — was auch jetzt nicht verkannt werden darf — zum großen Theile aus ſeinen Vorleſungen und Schriften hervor, durch die ſich Männer, wie Jacobs, Creuzer u. a., bildeten. Unter ſeinen Ausgaben alter Schriftſteller bemerken wir vor allen ſeine Bearbeitungen Ciceronianiſcher Schriften, zuerſt einzeln, dann aber in der Ausgabe ſämmtlicher Werke (1814—1821), die durch ſcharfſinnige Kritik, tiefes Eindringen in den Geiſt des Cicero und zweckmäßige Einrichtung ſeine Virtuoſität als Erklärer deſſelben glänzend beurkundet. Außerdem hat er den Äſchylus (3te Ausg. 1809), und einzelne Stücke des Ariſtophanes bearbeitet, Hogeveens Werk de particulis graecis (1806) herausgegeben und ein eignes Werk de particulis latinis (1784) verfaßt. Seine Polyhiſtorie machte ihn zum Redacteur einer allgemeinen Literaturzeitung ſehr geſchickt; es mag hier nur daran erinnert werden, wie Schützens Kritik faſt zuerſt Kants Kritik der reinen Vernunft bekannt machte. Sein „Handbuch zur Bildung des Verſtandes und Geſchmackes" (1776), ſo wie mehrere populäre Schriften waren zu ihrer Zeit nicht ohne Einfluß und ſeine Vorleſungen über Leſſing (1782) zeigen ihn als den wahren Geiſtesverwandten des unſterblichen Mannes. Als Menſch iſt Schütz höchſt achtungswürdig. Die Anmuth und Geſelligkeit des Schütziſchen Hauſes war ſchon in Jena allbekannt und es war wohl kein Reiſender von einiger Bedeutung, der nicht dort einen vergnügten Tag verlebt hätte und mit der größten Hochachtung gegen die Liebenswürdigkeit des jovialen Mannes geſchieden wäre. Dieſe geiſtvolle Heiterkeit, die lebendige Theilnahme an literariſchen und politiſchen Ereigniſſen hat ſich der unermüdet thätige Greis auch noch im 75ſten Jahre zu erhalten gewußt und mit ihr iſt ihm die Liebe und Verehrung aller Freunde des Guten und Schönen im In- und Auslande geblieben.

Schütz (Henriette Händel-, geb. Schüler) iſt zu Berlin, wo ihr Vater als Schauſpieler angeſtellt war, 1770 oder 1772 geboren und verdankt den erſten Grund ihrer künſtleriſchen Ausbildung dem damals das berliner Theater leitenden Profeſſor Engel, welcher ſie zu ſich nahm und ſie ſelbſt in der Declamation, in Sprachen, Geſchichte und Mythologie unterrichtete. Anfänglich war ſie bei der genannten Bühne als Figurantin im Ballet angeſtellt. In ihrem 16ten Jahre verheirathete ſie ſich hierauf mit dem Tenoriſten Eunicke (damals in Berlin), und ging mit ihrem Gatten zu dem damaligen Hoftheater in Mainz, dann nach Amſterdam, wo ſie in der zu jener Zeit ſo beliebten Rolle der Gurly zuerſt die Aufmerkſamkeit des Publicums auf ſich zog. Von Amſterdam nach Frankfurt a. M. kommend (1794), ward ſie dort mit dem Maler Pforr bekannt, der das in ihr ruhende Talent für die Pantomime, durch Mittheilung der Rehbergiſchen Kupferwerke von den Attitüden der Lady Hamilton, bei ihr weckte, und ſo gewiſſermaßen Veranlaſſung zu der Kunſtbahn gab, welche ſie 12 Jahre ſpäter mit Ruhm und Auszeichnung betrat. 1796 begab ſie ſich mit ihrem Gatten abermals nach Berlin, woſelbſt ſie zehn Jahre bei der von Iffland geleiteten Bühne blieb, und hier als Schauſpielerin ſowohl im hochtragiſchen, wie im gemüthlich ſentimentalen Fache, würdig neben der berühmten Bethmann ſtand. Nachdem ſie ſich von ihrem erſten Manne getrennt und mit einem D. Mayer verheirathet hatte, verließ ſie indeß das Theater und ging mit ihrem Gatten nach Stettin. Hier trennte ſie ſich jedoch abermals bald wieder von Mayer und heirathete (gleichfalls in Stettin) den dortigen Stadtarzt Händel (1806),

welcher ihr indeß nach kurzer Ehe durch den Tod entriſſen wurde. Jetzt kehrte ſie zur Bühne zurück und unternahm eine Kunſtreiſe, bei welcher Gelegenheit ſie der Weg über Halle führte, wo ſie den Profeſſor Schütz d. j. kennen lernte, der ſich, mit ihr verbindend, in Folge der bald darauf ſich ereignenden proviſoriſchen Aufhebung der Univerſität zu Halle, nun auch die Breter betrat, und mit ſeiner Gattin geraume Zeit hindurch die größern und kleineren Theater Deutſchlands beſuchte. Schon früher und gleich nach dem Tode ihres dritten Mannes hatte Madam Händel-Schütz (wie ſich die Künſtlerin jetzt nannte) neben den eigentlichen theatraliſchen Darſtellungen begonnen, ſich in mimiſch-plaſtiſchen Attitüden, nach Art der früher von der Hamilton gegebenen, zu zeigen und das Studium der Antike ſowohl als die höchſt geniale Auffaſſung alles deſſen, was zur Gruppirung und Drapirung gehört, welches ſie hierbei entwickelte, erwarb ihr verdientermaßen den Beifall der ausgezeichnetſten Kenner dieſes Faches und gründete in dieſer Hinſicht dauernd ihren Ruhm. Weniger als hierin fing ſie jedoch nach und nach an, als eigentliche Schauſpielerin zu gefallen, woran zum Theil die für manche Rollen zu ſtarke Körperfülle, zum Theil und mehr aber auch wohl noch die nach und nach immer mehr vorleuchtende Angewohnheit der Drapirung und Attitüden der, ihrem Weſen nach todten, Mimoplaſtik in das lebendige und bewegte Gemälde der ſceniſchen Darſtellung zu bringen, Schuld haben mochte. Nachdem die Künſtlerin auf dieſe Art nicht allein faſt ganz Deutſchland beſucht hatte, begab ſie ſich auch in die Hauptſtädte mehrerer fremden Länder, wie Dänemark, Schweden, Rußland, Holland und Frankreich, und auch hier meiſt immer — mit Ausnahme von Paris, wo der Beifall nur ſehr getheilt geweſen ſein ſoll — die Anerkennung findend, die ſie immer vielfach verdiente, kehrte ſie endlich mit ihrem Manne nach Halle zurück, wo derſelbe neue Anſtellung bei der Univerſität erhielt, und beſchloß, wie ſie ſelbſt ankündigte, im J. 1820 mit einigen Gaſtrollen auf der leipziger Bühne, ihre theatraliſche Laufbahn, in welcher ſie ſo lange einen bedeutenden Platz neben den ausgezeichnetſten Künſtlerinnen eingenommen hatte.

Schutzverwandte ſind diejenigen Perſonen, welche, ohne bürgerliche Abgaben und Laſten zu tragen, oder an bürgerlichen Verhältniſſen Theil zu nehmen, mit Erlaubniß der Stadtobrigkeit in einer Stadt wohnen; dahin gehören auch die Ehrenbürger und die Juden.

Schwabacher Artikel heißt ein von Luther für den Convent, den deutſche proteſtantiſche Fürſten und Städte im Oct. 1529 zu Schwabach hielten, abgefaßtes Glaubensbekenntniß ſeiner Partei, welches die der ſchweizeriſchen Lehre ergebenen ſüddeutſchen Städte, wegen der darin allzuſtreng behaupteten Anſicht Luthers von der leiblichen Gegenwart Chriſti im heiligen Abendmahle nicht unterſchreiben wollten, wodurch dieſe von den ſchmalkaldiſchen Bundesgenoſſen angenommenen Artikel ein Haupthinderniß der Vereinigung der Lutheriſchen mit der Zwingliſchen Partei wurden. E.

Schwabacher Schrift, ſ. Schriften und Schriftgießereien.

Schwaben, ſchwäbiſcher Kreis, war einer von den zehn Kreiſen, in welche Deutſchland vor der 1806 erfolgten Auflöſung der deutſchen Reichsverfaſſung eingetheilt war, und begriff den ſüdweſtlichen Strich von Deutſchland, eine der ſchönſten und fruchtbarſten

Landſchaften unſers Vaterlandes, von der Donau von Südweſten nach Nordoſten durchfloſſen und von dem Schwarzwalde an der Weſtſeite, von der Alp im Innern, und von den allgauer Alpen an der Südoſtſeite durchzogen, zwiſchen Frankreich, Helvetien, Öſterreich, Baiern, Franken und den Rheinkreiſen gelegen, ungefähr 620 QM. groß und mit 2,200,000 Einw., ſehr ergiebig an Getreide, Wein und Obſt, obgleich mehr bergig als eben. — Die Beſtandtheile dieſes unter allen deutſchen Kreiſen am meiſten zerſtückelten Kreiſes waren: die Hochſtifte Konſtanz und Augsburg, die gefürſtete Propſtei Elwangen, die gefürſtete Abtei Kempten, die Abteien Salmansweiler, Weingarten, Ochſenhauſen, Elchingen, Irſee, Urſperg, Kaiſersheim, Roggenburg, Roth, Weißenau, Schuſſenried, Marchthal, Petershauſen, Wettenhauſen, Zwiefalten, Gengenbach, Neresheim, Heggbach, Guttenzell, Rothmünſter, Baindt, Söflingen, Isni, Lindau und Buchau, das Herzogthum Würtemberg, die Markgrafſchaft Baden, die Fürſtenthümer Hohenzollern und Lichtenſtein, die Landgrafſchaften Klettgau, Stühlingen und Baar, die Deutſch-Ordens-Komthurei Alſchhauſen, die Grafſchaften Thengen, Heiligenberg, Öttingen, Friedberg-Scheer, Königsegg, Eberſtein, Hohen-Ems, Bondorf, Hohen-Geroldseck, die gräflich Fuggeriſchen Lande, die Grafſchaft und Herrſchaften der Reichserbtruchſeſſen von Waldburg, ferner die Herrſchaften Trochtelfingen, Jungnau, Wieſenſteig, Hauſen, Möskirch, Tetnang nebſt Argen, Mindelheim, Schwabeck, Gundelfingen, Juſtingen, Eglof, Tannhauſen und Burg nebſt Neu-Sickingen und folgende 31 Reichsſtädte: Augsburg, Ulm, Eßlingen, Reutlingen, Nördlingen, Schwäbiſch-Hall, Rothweil, Überlingen, Heilbronn, Schwäbiſch-Gmünd, Memmingen, Lindau, Dünkelsbühl, Biberach, Rabensburg, Kempten, Kaufbeuern, Weil, Wangen, Isni, Leutkirch, Wimpfen, Giengen, Pfullendorf, Buchhorn, Aalen, Bopfingen, Buchau, Offenburg, Gengenbach und Zell am Harmersbach. — Die anſehnlichſten unter dieſen vielen Ländern waren die würtembergiſchen, die badiſchen und die fürſtenbergiſchen Lande. — Jetzt ſind nur wenige von dieſen Staaten geblieben und als Mitglieder des deutſchen Bundes aufgenommen, nämlich Würtemberg, Baden, die beiden Linien Hohenzollern und Lichtenſtein. Außerdem ſind viele ſchwäbiſche Kreislande zum Königreich Baiern, und ein kleiner Bezirk zum Großherzogthum Heſſen gekommen, und Hohen-Geroldseck iſt noch proviſoriſch im Beſitze Öſterreichs, ſo daß alſo jetzt von dieſen ſchwäbiſchen Kreislanden beſitzen: 1) Würtemberg das vormalige Herzogthum: Würtemberg, Elwangen, Weingarten, Ochſenhauſen, Roth, Weißenau, Schuſſenried, Marchthal, Zwiefalten, Neresheim, Heggbach, Guttenzell, Rothmünſter, Baindt, Buchau, Söflingen, Isni, Theile von Öttingen und Königsegg, Friedberg-Scheer, einen Theil der Fuggeriſchen Lande, die Grafſchaft und Herrſchaften der Reichserbtruchſeſſen von Waldburg, Tetnang nebſt Argen, Juſtingen, Eglof, Eslingen und die Reichsſtädte Weil, Heilbronn, Reutlingen, Rothweil, Bopfingen, Schwäbiſch-Gmünd, Schwäbiſch-Hall, Aalen, Ulm, Giengen, Wangen, Isni, Leutkirch, Buchau, Biberach, Ravensburg und Buchhorn; 2) Baiern: Augsburg, Kempten, Elchingen, Irſee, Urſperg, Kaiſersheim, Roggenburg, Wettenhauſen, Lindau, Theile von Alſchhauſen und den Fuggeriſchen Landen, die größten Theile von Öttingen und Königsegg, Mindelheim, Schwabeck, Gundelfingen, Tannhauſen und die Reichsſtädte: Augsburg, Kempten, Lindau, Kaufbeuern, Memmingen, Nördlingen und Dünkelsbühl; 3) Baden: die vormalige Markgraf-

ſchaft Baden, Konſtanz, Salmansweiler, Petershauſen, Gengenbach, Klettgau, Stühlingen, Baar, einen Theil von Alſchhauſen, Möskirch (größtentheils), Heiligenberg, Thengen, Eberſtein, Bonndorf, Neu-Sickingen und die Reichsſtädte: Pfullendorf, Überlingen, Offenburg, Gengenbach und Zell am Harmersbach; 4) Die Fürſten von Hohenzollern: Hohenzollern, Trochtelſingen, Jungnau und einen kleinen Theil von Möskirch; 5) Lichtenſtein: das Fürſtenthum gleiches Namens; 6) der Kaiſer von Öſterreich: die Grafſchaften Hohen-Ems und Hohen-Geroldseck, und 7) der Großherzog von Heſſen: die Reichsſtadt Wimpfen. — Die größten Städte Schwabens ſind: Augsburg, Stuttgart und Ulm. Zu Tübingen iſt eine Univerſität. Sonſt war auch eine zu Dillingen, im Bisthum Augsburg.

Schwabenſpiegel war eine in Oberdeutſchland, oder den Landen des ſächſiſchen und fränkiſchen Rechts, gültige Sammlung rechtlicher Vorſchriften und Gebräuche, wahrſcheinlich zwiſchen 1268 und 1282 von einem unbekannten ſchwäbiſchen Mönch veranſtaltet, uns aber ihrer urſprünglichen Form nach nicht mehr bekannt, da das Werk an vielen Orten ſehr abgeändert wurde. Er wird eingetheilt in das ſchwäbiſche Land- und Lehnrecht (jus provinciale et feudale alemannicum). Das Anſehen des Sachſenſpiegels (ſ. d. Art.) hat er nie erhalten, auch nie Geſetzeskraft bekommen. Der praktiſche Gebrauch des Schwabenſpiegels erloſch zu Ende des 15ten Jahrh. und im 16ten faſt gänzlich. Er iſt am beſten abgedruckt in Senkenbergii corp. jur. Germ.

Schwäbiſche Dichter, ſ. Minneſänger.

Schwäbiſcher Bund, ſ. Landfriede.

Schwägerſchaft heißt die Verbindung, welche aus dem Beiſchlafe einer der Perſonen, welche ihn vollziehen (Concubent) und den Verwandten der andern entſpringt. Unrichtig nennt man alſo im gemeinen Leben die Verbindung zwiſchen den beiderſeitigen Verwandten beider Concubirenden Schwägerſchaft. Rechtmäßige Schwägerſchaft heißt diejenige, welche durch rechtmäßigen, unrechtmäßige, welche durch unrechtmäßigen und außerehelichen Beiſchlaf geſchieht. Eigentliche Schwägerſchaft entſteht aus wirklichem Beiſchlaf; uneigentliche hingegen ſchon aus dem bloßen Verlöbniſſe, und iſt das Verhältniß, welches zwiſchen einem Verlobten und den Verwandten des andern Verlobten durch die Verlobung entſteht. — Der eine Concubent iſt in eben dem Grade mit dem Verwandten des andern Concubenten verſchwägert, als dieſer andere mit ihnen verwandt iſt. Alſo der erſte Grad der Verwandtſchaft mit dem einen Concubenten iſt erſter Grad der Schwägerſchaft mit dem andern Concubenten u. ſ. f.

Schwalbach, auch Langenſchwalbach genannt, ein jetzt naſſauiſcher Flecken mit einem geſchätzten Bade in der vormals kurheſſiſchen Niedergrafſchaft Katzenellenbogen, gelegen in einer ſehr reizenden Gegend. Der zu den alkaliſch-erdigen Stahlwaſſern gehörige Brunnen dieſes Orts ward 1568 von Tabernämontanus bekannt gemacht, obſchon man ſich ſeiner bereits ſeit 1509 bedient hatte. Die vierzehn Heilquellen entſprudeln der Erde etwas von Schwalbach entfernt; die vorzüglichſten ſind: der Wein- und der Stahlborn. Das Waſſer des erſtern iſt hell, von ſcharfem lieblichen Geſchmack, einen geiſtigen Dunſt verbreitend. Es benimmt den Weinrauſch, und hat daher wohl ſeinen Namen bekommen. Der Stahlbrunnen iſt weniger ſchön gefaßt, aber von den ſchönſten Anlagen umgeben. Er ward vor ungefähr vierzig Jahren unterſucht und ſeit dieſer Zeit bekannt; jetzt iſt

er Hauptquelle. Das Waſſer iſt hell, geiſtig, von angenehmem Geſchmack; aber wenn der Brunnengeiſt verflogen, wird es trübe und gibt einen gelben Niederſchlag. Man rechnet, daß jährlich 120,000 Krüge davon in andere Länder gehen.

Schwämme oder Pilze nennt man im Allgemeinen die einfachſten Erzeugniſſe des Pflanzenreichs, die entweder ganz aus Keimen beſtehen, oder wenigſtens an einem großen Theil ihrer Fläche ſolche Keimkörner hervorbringen. Dabei haben ſie weder eine grüne Oberfläche, noch eine blattartige Ausbreitung, weder Blüthen noch Befruchtungstheile, noch eigentliche Früchte, und entwickeln im Sonnenſcheine keine Lebensluft, ſondern gehen größentheils ſehr ſchnell in Fäulniß über. Zwar enthalten ſie, gleich den übrigen Pflanzen, oft Färbeſtoffe, harzige Beſtandtheile und Kleber, aber ihre Miſchung nähert ſich doch ſehr der thieriſchen. Es iſt lange und viel darüber geſtritten worden, wie ſich die Pilze fortpflanzen, und wiewohl es nun von den vollkommneren Pilzen, die man auch Schwämme nennt, entſchieden iſt, daß ſie aus den Keimkörnern aufgehen; wiewohl es gewiß iſt, daß man die ſogenannten Champignons in Miſtbeeten erzeugt, und daß der Boletus Tuberaster Persoon ſich in einer eignen Erdart, dem reinen Töpferthon, aus wahrſcheinlich vorhandenen Keimen fortpflanzt: ſo können wir doch eben dieſe Keimkörner auf keine Weiſe mit dem Namen Samen belegen, weil der Begriff der letzteren viel zuſammengeſetzter iſt, weil die Samen immer Theile enthalten, die ſich wenigſtens beim Keimen entwickeln, und weil der allmählige Fortgang von den einfachen Pilzen zu den mehr zuſammengeſetzten uns zu dem Schluſſe führt, daß das allgemeine Leben der Natur in dieſen Geſchöpfen die erſten Verſuche der organiſchen Bildung macht; daher denn zur Erzeugung, wenigſtens der einfachſten Pilze, nichts weiter als Feuchtigkeit, die organiſirbar und zur Zerſetzung geneigt iſt, erfordert wird. — Weil die Pilze die erſten Anfänge der Vegetation ſind, ſo gelten bei ihnen auch die ſtrengen Begriffe von Gattung und Art um ſo weniger, je unvollkommner ſie ſind, und manche von ihnen haben auch nicht einmal den Charakter des Lebens, daß ſie der Zerſtörung widerſtehen, oder eigens beſchränkte Bildungen darſtellen, ſondern ſie zeigen ſich einem kryſtalliniſchen Anfluge gleich und zerfließen eben ſo in Feuchtigkeit und Luft, wie ſie aus ihnen entſtanden waren. — Wir theilen jetzt die Pilze in folgende fünf Gruppen oder Familien: 1) Staubpilze (Coniomycetes). Dies ſind durchgehends Kügelchen, längliche, oder ſelbſt ſternförmige Körper, welche bisweilen gegliedert zu ſein ſcheinen, oder wenigſtens mit einem, zwei oder mehreren Querſtreifen verſehen ſind. Sie ſchwitzen aus der Oberhaut anderer Pflanzen hervor, nehmen dieſe bisweilen, einem Kelche, oder einem äußern Behältniſſe gleich, mit ſich, haben aber, und dies iſt ihr weſentlicher Charakter, nie eine eigene Hülle. In zahlloſer Menge erſcheint der Staubrand (Uredo) auf den Blättern der Pflanzen. Dies iſt in der That die allereinfachſte Art der Vegetation, da er aus bloßen trüben Kügelchen beſteht. Kommt ein Querſtreifen in dieſem Kügelchen vor, ſo iſt es Dicaeoma Link, ſind mehrere Querſtreifen, und ſind die Körperchen ſelbſt länglich, und wie gegliedert, ſo iſt es Puccinia, wozu der Roſt an dem Halme und den Blättern des Getreides gehört. Oft hat ein Staubpilz eine Unterlage, dieſe gehört ihm zum Theil eigenthümlich, es iſt entweder eine gallertartige, aus den Pflanzen ausſchwitzende Maſſe, worin die Keimkörner eingebettet ſind, wie bei

Podiſoma und Gymnoſporangium Link, welche ſich an unſern Wachholderſtämmen häufig genug finden, oder jene Unterlage beſteht in einem feſten, unförmlich zelligen oder faſerigen Stoffe, auf welchem die Körner gleichfalls aufliegen, wie bei Exoſporium Link. Nicht ſelten bleibt es aber auch bei der Entfärbung, Zerſetzung und fremdartigen Ausbildung der Oberfläche, ohne daß ſich Körner darauf anlegten. Alsdann nennt man ſolches Erzeugniß Xyloma, wovon man auf Ahorn- und andern Blättern häufig Arten findet, die als ſchwarze und etwas harte Flecken erſcheinen. — 2) Fadenpilze oder Byſſoiden (Hyphomycetes Mart, Nematomyci Nees) ſind Pilze, die nicht blos aus Keimkörnern, ſondern auch aus eigenen Fäden oder Röhrchen beſtehen, welche letztere häufig gegliedert ſind, und deren Glieder bei einigen Arten wenigſtens ſich als Keimkörner ſelbſt ablöſen. Auch dieſe Pilze erſcheinen auf faulem Holze, als Schimmel auf Früchten, auf Blättern, und ſelbſt auf andern Schwämmen. Zu ihnen gehören die Gattungen Byſſus, Racodium, Dematium, Monilia etc. In dieſer Gruppe iſt die einfachſte Zuſammenſetzung der beiden Formen, die das Waſſer hervorbringt, wenn es polariſch aus einander weicht, oder wenn es belebt wird, nämlich die Kugel- und die Fadenform, welche beide wir in jedem Bildungsſafte der Bäume, und ſogar in dem Schneewaſſer der Felſen bemerken, wenn es über ſchwarze Erde herabträufelt. Hier nennen wir es Radocium rupeſtre. — 3) Bauchpilze (Gaſtromycetes). Immer zuſammengeſetzter wird der Bau, denn hier ſind die Kügelchen der Staubpilze entweder allein, oder an eigenen Fäden hängend, alſo als Fadenpilze, in eigenen Behältniſſen, die man Peridien nennt, eingeſchloſſen. Das gewöhnlichſte Beiſpiel liefert der Boviſt, der, einer Kugel gleich, ganz von den feinſten Staubkörnern, die an einem Haargewebe hängen, angefüllt iſt. Auch dieſe Geſchöpfe kommen auf abgeſtorbenen Stämmen, Zweigen und Blättern, bisweilen ſelbſt auf Krähenfedern und Pferdehufen, die in Verweſung übergehen, vor. — 4) Eigentliche Schwämme. So nennt man diejenigen Pilze, welche die zarteſten Keimkörner in den feinſten Schläuchen enthalten, und wo eine gewöhnlich oberflächliche Schicht als Haut ſich ausbildet. Die Schwämme haben einen weit zuſammengeſetzteren Bau, als die vorigen Gruppen. Oft wurzeln ſie in die Erde, treiben Knollen, aus dieſen Strünke, auf denen ſich ein halbkugeliger, oder ſchirmförmiger Hut ausbreitet. Ihr Gewebe iſt oft ſchon deutlich zellig, oft zugleich faſerig und röhrig. Die Schlauchhaut bildet beim Agaricus Blätter, beim Boletus Röhren, beim Hydnum Stacheln u. ſ. w. Überall ſind die zarten Schläuche mit einer beſtimmten Zahl von Keimkörnern, gewöhnlich mit zwei oder vier, oder endlich mit achten angefüllt. Bei dem Miſtſchwqmm (Agaricus coprinus) gewähren die dunkeln, zu vieren ſtehenden Körner einen angenehmen Anblick, wenn ſie bei völliger Reife mit Schnellkraft ſich trennen, und eins das andere anziehen, bis die vier, die zuſammengehören, wieder in einer Ebene liegen. Bekanntlich wachſen die Schwämme überall, beſonders im Herbſte in ſchattigen und feuchten Wäldern, und nur wenige von ihnen haben hinlängliche Dauer, um aufbewahrt zu werden. — 5) Kernſchwärme (Myelomici Nees). Dies ſind die vollkommenſten unter den Pilzen. Sie ſtellen nämlich geſchloſſene Behälter dar, in welchen die Schläuche, gewöhnlich auch mit acht Keimkörnern angefüllt, enthalten ſind. Die vierte Gruppe zeigt dieſe Schläuche in oberflächlicher Haut. Hier aber füllen ſie das Innere, und könnten

Bauchpilze genannt werden, wenn die letztern nicht die Keimkörner ohne Schläuche in ſich enthielten. Zu dieſen Kernſchwämmen gehören beſonders die zahlreichen Phacidien, Sphärien, die Hyſterien und die Phacidien, die neuerlich von Fries und Kunze ſo trefflich erläutert ſind. Auch dieſe Geſchöpfe erſcheinen auf abſterbenden Rinden und Blättern, und bilden den Übergang zu den Flechten oder Lichenen. Viele Arten von dem Agaricus ſind eßbar und ſcheinen, nach den Verſicherungen von Hahnemann, Cullen, Vogel (in Arnſtadt) eine Nahrung zu liefern, die mit der aus dem Thierreich genommenen die meiſte Ähnlichkeit hat. Die bekannteſten Arten davon ſind der agar. campestris L., Champignons; vorzüglich im Herbſte auf Miſtbeeten zu Hauſe; der agar. deliciosus L., der Tannling, Reizker, um dieſelbe Zeit in Wäldern; der agar. cantarellus, Pfifferling, den ganzen Sommer hindurch in hohen Wäldern; agar. mouceron, Brätling, einer der kleinſten Schwämme 2c. Aber auch von dem Boletus gibt es einige eßbare Arten, worunter namentlich der bol. bovinus, Steinpilze, in luftigen Eichenwäldern gegen den Herbſt hin wachſend, bezeichnet zu werden verdient. Dagegen wirken mehrere Agaricus- und Boletusarten, als Speiſe genoſſen, wenn auch nicht an allen Orten, als heftiges Gift. Hierin gehört der Pfefferſchwamm, agar. piperatus L., der nur in Kurland und Preußen genoſſen wird, bei uns wie das ſtärkſte draſtiſche Mittel wirkend, und der Fliegenſchwamm, agar. muscarius L., der in mehrern Gegenden Sibiriens zu Bereitung eines berauſchenden Getränkes benutzt wird, und auch bei uns, zufällig genoſſen, erſt tolle Luſtigkeit, dann aber Betäubung und tiefen Schlaf hervorbringt. Da eßbare Schwämme immer ein ſchwerverdauliches Gericht ſind und oft mit giftigen zuſammen wachſen; ſo iſt ihr Genuß nur ſehr vorſichtig zu geſtatten. — Mit allen dieſen Schwämmen dürfen nicht die ſogenannten Badeſchwämme (Spongia) verwechſelt werden, über welche man inſofern noch nicht einig iſt, ob ſie in das Pflanzen- oder Thierreich gehören. Gewöhnlich werden ſie unter den Pflanzenthieren aufgeführt. Es gibt von ihnen wohl funfzig Arten, welche auf dem Boden des Meeres, beſonders des mittelländiſchen, gefunden werden, und von den kleinen im Gewebe eingeniſteten Muſcheln, Schnecken 2c. gereinigt, im Handel in der bekannten Geſtalt vorkommen. — Schwammzunder ſ. m. unter Feuerſchwamm nach.

Schwan, ein in das Geſchlecht der Gänſe gehöriger Vogel, von welchem man vier Gattungen kennt. Dieſe ſind: 1) der ſtumme Schwan, welcher faſt in allen Theilen von Europa wild lebt, gegen den Winter aber ſüdwärts zieht. Er dient bei uns zur Zierde der Gewäſſer; auf dem Lande iſt er höchſt unbehülflich; 2) der Ringſchwan, welcher kleiner als der vorige iſt, ſelbſt auf Island, Kamtſchatka und der Hudſonsbai gefunden wird, und ebenfalls gegen den Winter nach Süden wandert; 3) der ſchwarze Schwan, welcher auf Neuholland einheimiſch und bis auf die gelblichweißen Schwungfedern pechſchwarz iſt; 4) der ſchwarzhalſige Schwan, welcher auf den Falklandsinſeln und in der Magellaniſchen Straße gefunden wird, aber noch nicht genau bekannt iſt. — Die Sage, daß der Schwan, der kaum zuweilen einen Ton von ſich gibt, kurz vor ſeinem Tode einen harmoniſchen Geſang (Schwanengeſang) anſtimme, hat ſich, da ſie eine ſo mannichfaltige und ſchöne Anwendung zuläßt, durch die Dichter fortgepflanzt, ohne daß je die Wahrheit durch einen Zeugen beſtätigt worden wäre. Indeß war der Schwan von den Alten,

theils aus dieſem Grunde, theils wegen ſeiner vermeintlichen Wahrſagungsgabe dem Apollo geheiligt.

Schwangerſchaft iſt der Zuſtand des menſchlichen Weibes, in welchem ſich im Schoße deſſelben ein neues Individuum ſo weit ausbildet, daß es in der Welt des Lichtes und der Luft, getrennt von dem mütterlichen Organismus, beſtehen kann. Es beginnt die Schwangerſchaft mit dem Augenblick der Empfängniß (ſ. d. Art.) und endigt ſich mit dem Acte der Geburt (ſ. d.). Derſelbe Zuſtand wird mit andern Namen belegt, wenn er bei Thieren, welche lebendige Junge zur Welt bringen, vorkommt; und etwas Ähnliches findet ſich auch bei den eierlegenden Thieren. Wir übergehen dies hier, und handeln nur von der Schwangerſchaft im menſchlichen Geſchlechte. — Während deſſelben ſteigert ſich die Lebensthätigkeit vorzüglich in dem Fruchthälter, welcher wahrſcheinlich wenige Tage nach der Empfängniß das befruchtete Ei aufnimmt. Die periodiſche Abſonderung von Blut hört dann auf, aber die Gefäße des Fruchthälters werden weiter, blutreicher, länglicher, gerader; das Zellgewebe deſſelben wird weicher, ſchwammiger, die Wände dicker, die Höhle größer. Er verliert die birnförmige Geſtalt, die er im ungeſchwängerten Zuſtande hat und wird mehr kugelrund. Er ſinkt in den beiden erſten Monaten der Schwangerſchaft tiefer in das Becken herab; alsdann aber ſteigt er, größer werdend, bis in den achten Monat ſo hoch, daß der Grund deſſelben in der Gegend des Magens äußerlich gefühlt werden kann; in dem neunten Monat ſinkt er wieder etwas herab. Unter dieſen Veränderungen des Fruchthälters bildet ſich der Embryo (ſ. d. Art.) nach und nach aus, bis er in der vierzigſten Woche den gehörigen Grad der Reife erlangt hat, um, getrennt von der Mutter, leben zu können, dann aber erfolgt die Geburt und die Schwangerſchaft iſt geendet. — Aber nicht blos im Fruchthälter, ſondern im ganzen weiblichen Körper iſt bei geſunden und nicht verzärtelten Frauen die Lebensthätigkeit geſteigert; Schwangere ſind muthvoller, ſelbſtſtändiger, männlicher, kräftiger, unternehmender, als nicht Schwangere und behalten dieſe Eigenſchaften auch als Mütter; Schwangere werden ſeltener von anſteckenden Krankheiten befallen, die Auszehrung, an der ſie vorher litten, ſteht während der Schwangerſchaft ſtill, und macht erſt nach dem Ende derſelben deſto größere und ſchnellere Fortſchritte; Hyſteriſche befinden ſich oft während der Schwangerſchaft ungewöhnlich wohl, Gichtiſche ſind gewöhnlich von ihren Anfällen befreit, manche werden auffallend fett. Dagegen iſt dieſer Zuſtand bei vielen, zumal ſonſt ſchwächlichen, kränklichen, verzärtelten, zu jungen oder zu alten Frauen oft auch von einer ſehr großen Menge Beſchwerden begleitet, welche durch die veränderte Stimmung des Gefäß- und Nervenſyſtems bedingt und vermittelt werden. Vorzüglich häufig erſtreckt ſich dieſe Wirkung auf den Magen, daher Übelkeit, Ekel, Erbrechen, krankhafte Abneigung oder Gelüſte gegen oder nach manchen ſonſt gleichgültigen Speiſen; überdies leiden Schwangere oft an herumziehenden Schmerzen, vorzüglich in den Zähnen; zu Krankheiten, welche durch eine erhöhte Lebensthätigkeit ausgezeichnet ſind, zumal zu Entzündungen, Wallungen ꝛc., findet eine große Geneigtheit ſtatt; vorzüglich läſtig ſind oft die Venenauftreibungen an den Füßen und am After. Auch verurſacht der mechaniſche Druck des vergrößerten und in ſeiner Lage und Form veränderten Fruchthälters nicht ſelten Beſchwerden in der Urin- und Stuhlausleerung. — Alle dieſe Veränderungen gelten auch als Zei-

chen der Schwangerſchaft, zu ihnen kommen noch die ſtufenweiſen regelmäßigen Veränderungen, welche bei der innern Unterſuchung an dem Mutterhalſe bemerkt werden können; auch der Zuſtand der Brüſte, welche während der Schwangerſchaft gewöhnlich ſtärker werden, und in welchen ſich eine milchartige Feuchtigkeit einfindet, gehört hieher. Endlich aber wird durch die Bewegung des Kindes, welche die Mutter in der zweiten Hälfte der Schwangerſchaft fühlt, ſo wie dadurch, daß man bei der innern oder äußern Unterſuchung das Kind oder Theile deſſelben deutlich fühlen kann, die Gegenwart der Schwangerſchaft außer Zweifel geſetzt. — So wichtig es auch iſt, die Schwangerſchaft frühzeitig genug zu erkennen, eben ſo ſchwierig iſt dies doch in manchen Fällen und vorzüglich in der erſten Hälfte, wo alle Zeichen trügen können. Denn es gibt eine große Menge Krankheiten des Unterleibes, welche ähnliche Zufälle, als die der Schwangerſchaft, erregen, und die man wohl auch unter dem Ausdruck der ſcheinbaren oder der falſchen Schwangerſchaft zuſammenfaßt. Auch iſt die Schwangerſchaft ſehr vielen Abweichungen von der Regel unterworfen. Zuerſt kann es geſchehen, daß das Ei nicht einmal in den Fruchthälter gelangt, ſondern entweder im Eierſtocke (ovarium) oder in den Muttertrompeten oder an einer andern Stelle zurückbleibt. Auch hier bildet es ſich bis zur Reife aus und gewährt die Schwangerſchaft außerhalb der Gebärmutter (graviditas extrauterina); die Geburt aber kann nicht auf dem gewöhnlichen Wege erfolgen, ſondern es muß, wenn nicht in einem der frühern Monate durch Zerreißung und innere Blutung (wie man es bisweilen beobachtet) der Tod der Mutter veranlaßt wurde, das Kind entweder durch den Bauchſchnitt aus dem Unterleibe herausgenommen werden, oder es ſtirbt ab, geht in Verderbniß über, wird theils wieder eingeſogen, theils durch Eiterung ausgeworfen, oder es bleiben die feſtern Theile, Knochen, Haare ꝛc., zurück, und werden dann Steinkind (Lithopodion) genannt. Eine ſolche Schwangerſchaft kann viele Jahre dauern, bis ſie zuletzt gewöhnlich tödtlich wirkt. Ferner hat der Fruchthälter bisweilen vorher ſchon eine fehlerhafte ſchiefe Stellung; bildet er ſich in dieſer Richtung bei eintretender Schwangerſchaft aus, ſo geſchieht es unter den mannichfaltigſten Beſchwerden. Sodann heftet ſich der Mutterkuchen bisweilen nicht an der gewöhnlichen Stelle an. Sehr übel iſt es, wenn er ſich gerade über der Öffnung des Fruchthälters befeſtigt. Es erfolgen dann immer wiederkehrende Blutungen, welche das Leben der Mutter in Gefahr bringen, oder es nimmt das Kind eine ungewöhnliche Lage an und gibt dann zu unregelmäßigen Geburten Veranlaſſung, welche oft nur durch die Kunſthülfe zu Stande gebracht werden können. Endlich wird die Schwangerſchaft nicht ſelten durch äußere Urſachen abgekürzt und es erfolgt dann eine Frühgeburt (Abortus); bisweilen verzögert ſie ſich auch wohl über die gewöhnliche Zeit hinaus. Überdies artet auch das ganze Ei bisweilen aus, und es bildet ſich anſtatt deſſelben ein Mondkalb (ſ. d.), oder das Kind erleidet in ſeiner Ausbildung mannichfaltige Abänderungen, welche entweder Naturſpiele (wenn ſie unbedeutend ſind) oder Mißgeburten (Monſtroſitäten, wenn die Geſtalt in hohem Grade verändert wird), genannt werden. — Die Urſachen vieler dieſer Regelwidrigkeiten bei der Schwangerſchaft liegen im Dunkeln, nur die Früh- und Fehlgeburt wird gewöhnlich von offenbar äußern Veranlaſſungen hervorgebracht. — Die Regeln, die man den Schwangern in Hinſicht auf ihre Diät gibt, beziehen ſich daher größtentheils darauf, dieſe Unter-

brechung der Schwangerſchaft zu verhüten, und die Schwangern überhaupt ſo geſund, als es möglich iſt, zu erhalten. Es beziehen ſich aber dieſe Regeln auf die Luft, Speiſen und Getränke, welche nach den gewöhnlichen Regeln der Diätetik beſtimmt werden müſſen, auf die natürlichen Triebe oder ungewöhnlichen Gelüſte (die letztern ſollen nur mit Einſchränkung befriedigt werden), auf die Leidenſchaften, welche ſorgfältig zu verhüten ſind, die Phantaſie, welche nicht aufgeregt werden ſoll, weil ſich der Verdacht noch erhält, daß dadurch zu dem ſogenannten Verſehen Veranlaſſung gegeben werden kann, und weil auch durch dieſe die Gemüthsbewegungen leicht zu ſehr erregt werden können, auf die gehörige und den Kräften angemeſſene Abwechſelung von Wachen und Schlaf, Bewegung und Ruhe, endlich auf die Kleidung, welche vorzüglich den Unterleib und die Bruſt nicht drücken ſoll. Mit ganz vorzüglicher Sorgfalt müſſen alle Umſtände vermieden werden, welche mechaniſch ſchädlich wirken, z. B. Stoßen, Fallen, Heben zu ſchwerer Laſten ꝛc., weil ſie ſo leicht zu Fehlgeburten Veranlaſſung geben. Sodann muß auch während der Schwangerſchaft ſchon dafür geſorgt werden, daß die Brüſte nach derſelben geſchickt ſind, ihr Geſchäft zu vollziehen. Endlich müſſen die begleitenden Zufälle unangenehmer Art nach den Regeln der Kunſt beſeitigt oder wenigſtens gemäßigt werden. In dieſer Hinſicht ſollte nichts ohne den Rath eines Arztes geſchehen. B. P.

Schwärmer nennt man in der Feuerwerkskunſt gewiſſe nach Art der Raketen zubereitete Patronen, die bei Kunſtfeuerwerken mancherlei Art gebraucht werden. Die Hülſe aus Papier oder Kartenblatt hat zum innern Durchmeſſer etwa vier Linien. Die gewöhnliche Füllung beſteht aus $\frac{5}{8}$ Mehlpulver, $\frac{1}{8}$ Kohle und $\frac{2}{8}$ Salpeter. Sie werden über einen kleinen eiſernen Dorn auf einem Klötzchen von hartem Holze oder auch auf einem Tiſche geſchlagen. Man hat ganz kleine Schwärmer bis zur Länge von 5—6 Zoll. P. S.

Schwärmerei iſt ein krankhafter Zuſtand des Gemüths, in dem man ſich Verhältniſſe, Erfahrungen und Erfolge als wirklich oder erreichbar vorſtellt, die nur noch in der Idee beſtehen oder überhaupt in das Gebiet ſolcher Einbildungen gehören, die niemals Wirklichkeit erhalten können. Die Schwärmerei der Freundſchaft und Liebe erträumt ſich eine Reinheit, Zartheit und Innigkeit des Verhältniſſes mit geliebten Perſonen, wie ſie in Stunden höherer Weihe wohl empfunden, aber unter den aus Geiſt und Sinnlichkeit zuſammengeſetzten, von körperlichen Bedürfniſſen abhängigen Menſchen nicht ausdauernd erhalten werden kann. Die moraliſche Schwärmerei traut ſich und andern eine höhere ſittliche Vollkommenheit zu, als man nach den von der Seelenſtärke, Feſtigkeit und Reinheit der tugendhafteſten Menſchen gemachten Erfahrungen bei ſterblichen Weſen erwarten darf. Die politiſche und philanthropiſche Schwärmerei trägt ſich mit Phantaſiebildern eines Zuſtandes der bürgerlichen und allgemeinen menſchlichen Geſellſchaft, wie ihn weder die Bildungsſtufe der Mehrzahl, noch die Gewalt der Leidenſchaften unter den Regenten und Regierten, noch die politiſche Stellung der Völker gegen einander zur Wirklichkeit kommen läßt. — Schwärmer dieſer Art pflegt man mit Recht die gutmüthigen zu nennen; ſie können zwar, wo ſie ihren Einbildungen gemäß handeln, manchen Mißgriff und manche Übereilung begehen, auch gegen Andersdenkende heftig und unduldſam werden, doch wenn ſich nur kein heimlicher Ehrgeiz oder Eigennutz in ihre Hoffnungen und Beſtrebungen einmiſcht, wird ihre Schwärmerei

eher ihnen ſelbſt, als andern Nachtheil bringen. Gewöhnlich übernimmt das gemeine Leben mit ſeinen Reibungen die Cur dieſer oft ſehr liebenswürdigen Kranken. Vielfältig getäuſcht, durch niederſchlagende Erfahrungen überführt, daß der Zuſtand der Dinge, der ihren Ideen entſpräche, noch nicht da oder überhaupt nicht zu verwirklichen iſt, gerathen ſie in eine Verſtimmung, aus der es, nach Beſchaffenheit ihres geiſtigen Vermögens, zweierlei Auswege gibt. Schwächere Gemüther werden ſich in dieſem Mißmuth aufreiben, und, da Zureden keinen Schwärmer mit der Welt verſöhnt, als Opfer ihrer ſchönen Träume untergehen. Iſt hingegen ihre Natur kräftig und lebensfroher Muth in ihnen, ſo werden wir dieſelben, wenn die Erfahrung ihnen die Binde von den Augen genommen hat, aus dem Kampfe der Idee mit der Wirklichkeit als Weiſe hervorgehen ſehen, die, mit vielſeitiger Umſicht und Urtheilsfähigkeit bereichert, das Leben beherrſchen lernen, und, indem ſie weniger wünſchen und hoffen, deſto mehr zur allmähligen Verbeſſerung der unvollkommenen Welt zu thun wiſſen. — Viel gefährlicher und ſchwerer zu heilen iſt die religiöſe Schwärmerei, weil ſie von Behauptungen ausgeht, die das Recht einer ſubjectiven Überzeugung auf ihrer Seite haben, und ſich auf einem Gebiete bewegt, für das in der Welt des Begreiflichen kein Maß zu finden iſt. Vergl. d. Art. Fanatismus. — Alle Schwärmerei hat ihren Grund in Mangel, oder nicht gehöriger Übung der Urtheilskraft bei ſtarker Phantaſie und Empfindſamkeit; denn nur wo es an Urtheil und Umſicht fehlt, können unſtatthafte Meinungen Eingang finden, und dunkle Gefühle und Einbildungen eine Übermacht erhalten, die das Gemüth aus dem Gleichgewichte der Geſundheit bringt. Die beſten Mittel gegen die Schwärmerei ſind daher gründliche und umfaſſende Kenntniſſe, munterer Verkehr mit der Welt und ruhige Vergleichung des Erreichbaren mit dem Wünſchenswerthen. E.

Schwarz (Berthold), der angebliche Erfinder des Schießpulvers, war ein deutſcher Franciscanermönch, geb. gegen die Mitte des 13ten Jahrh. zu Freiburg im Breisgau. Er war großer Scheidekünſtler, und da man ihn wegen Zauberei ins Gefängniß geſetzt hatte, verwandte er die Zeit ſeiner Gefangenſchaft auf chemiſche Unterſuchungen, welche ihn auf die Bereitung des Schießpulvers (ſ. d.) führten. Die Miſchung des Schießpulvers war unſtreitig ſchon vor Schwarz von Roger Baco (ſ. d.) gefunden worden, aber Schwarz ſtellte es zuerſt in einer für den Kriegs- und Jagdgebrauch tauglichen Geſtalt dar. (Vergl. Kanone.)

Schwarzburg, die Ober- und die Unterherrſchaft, in Thüringen, ein ſouveränes Fürſtenthum des Hauſes Schwarzburg; $35\frac{1}{2}$ QM. mit 12 Städten, 236 Flecken und Dörfern und gegen 100,000 Einw. Die Oberherrſchaft liegt an der Nordſeite des thüringer Waldes, von den großherzogl. und herzogl. ſächſiſchen Ländern und der preußiſchen Provinz Sachſen eingeſchloſſen, und wird von der Saale mit der Schwarza, Ilm und Gera bewäſſert. Die Unterherrſchaft liegt ganz von der preußiſchen Provinz Sachſen umgeben, an der Wipper und Helbe. Die ehemals in der königl. ſächſiſchen Landeshoheit ſich durchkreuzenden Oberherrlichkeits- und Lehnsrechte ſind durch den Vertrag des Hauſes Schwarzburg mit Preußen, welches gegenwärtig das königl. ſächſiſche Thüringen beſitzt, 1816 mittelſt Abtretungen ausgeglichen und aufgehoben worden, ſo daß es keine ſchwarzburgiſchen Receßherrſchaften mehr gibt. — Das alte Haus

Schwarzburg beſaß ſchon im 11ten Jahrh. anſehnliche Güter in Thüringen. Ein Graf Günther XXI. von Schwarzburg wurde 1349 zum deutſchen Kaiſer gewählt. Sein älterer Bruder Heinrich behielt die Grafſchaft. Sein Nachkomme Günther XL. führte 1541 die evangeliſch-Lutheriſche Religion ein. Seine Söhne ſtifteten 1552 die zwei noch regierenden Linien Arnſtadt, in der Folge Sondershauſen genannt, und Rudolſtadt, welche 1697 und 1710 die fürſtliche Würde und 1754 auf dem Reichstage Sitz und Stimme im Fürſtencollegium erhielten. Überdies waren die Fürſten des heiligen römiſchen Reichs Erbſtallmeiſter, nannten ſich die Viergrafen des Reichs und hatten die große Comitiv. Im April 1807 traten ſie zum Rheinbunde, und den 3ten Jul. 1815 zum deutſchen Bunde. Auf der Bundesverſammlung theilen ſie die 15te Stelle mit Oldenburg und Anhalt; im Plenum haben ſie jeder eine Stimme. 1) Das Haus Schwarzburg-Sondershauſen (Fürſt Günther, reſidirt zu Sondershauſen) beſitzt 16½ QM. (von der Unterherrſchaft ⅔, von der Oberherrſchaft ⅓) mit 46,000 Einw. und 275,000 Fl. Einkünfte. 2) Das Haus Schwarzburg-Rudolſtadt (Fürſt Günther, reſidirt zu Rudolſtadt) beſitzt (nach Abtretung der Ämter Kelbra und Heringen an Preußen) 19 QM. mit 54,000 Einw. und 220,000 Fl. Einkünfte. In Schwarzburg-Rudolſtadt ſind ſeit 1816 Landſtände eingeführt, in Sondershauſen bis jetzt noch nicht. Zum 9ten Corps des Bundesheers ſtellt Sondershauſen 451 und Rudolſtadt 539 Mann.

Schwarze Kunſt, ſ. Magie (natürliche).

Schwarze Kunſt. Eine der wichtigſten Erfindungen des 17ten Jahrh. in der Kupferſtecherei iſt die ſogenannte ſchwarze Kunſt. Man nennt ſie in Italien und England Mezzo tinto (Helldunkel oder halbe Färbung damit bezeichnend), in Frankreich Taille d'épargne und Gravure en manière noire, und in Süddeutſchland den Sammetſtich oder geſchabte Manier. Sie unterſcheidet ſich vom Kupferſtechen und Kupferätzen dadurch, daß man bei dieſen beiden den Schatten, bei der ſchwarzen Kunſt aber das Licht in das Kupfer arbeitet. Es kommt dabei hauptſächlich auf den Grund an. Ein ſanftes Verſchmelzen verbunden mit großer Schattenwirkung zeichnet dieſe Art von Kupferſtichen ganz beſonders aus; ſie iſt von auffallend ſchöner Wirkung zu Bildniſſen und zu hiſtoriſchen Darſtellungen, die nicht viele und nicht zu kleine Figuren haben. Die Kupferplatte, auf welcher in ſchwarzer Kunſt gearbeitet werden ſoll, wird erſt ganz rauh durchkratzt, ſo daß, wenn man in dieſem Zuſtande Abdrücke nähme, dieſe völlig ſchwarz ſein würden. Dieſe Gründung iſt ſehr mühſam und wichtig, denn von dem dadurch bewirkten gleichen Korn der Platte hängt die ſammetartige Weichheit ab; doch kann jeder ſorgfältige Arbeiter ſie vollenden, vermittelſt eines guten Gründungseiſens. Auf die Feinheit dieſes ſtählernen Schwarzkünſtlerkammes kommt alles an. In Augsburg hat man Maſchinen dazu erfunden. Auf den Grund wird nun die Zeichnung übergetragen, indem man das Papier, worauf ſie gefertigt iſt, auf der Rückſeite mit Kreide überreibt, und ſolches dann auf der Platte abdruckt, dieſen Umriß aber nachher mit Tuſche übergeht. Nun verfährt man eben ſo damit, als ob man mit weißer Kreide auf dunkles Papier zeichnete. Man ſchabt den Grund mehr und minder ab, nachdem man hellere Lichter haben will. Auf den lichteſten Stellen wird das Korn der Gründung ganz weggeſchabt, doch muß man ſich ſorgfältig hüten, nicht, in der Hoffnung, ſchneller fertig zu werden, die Gründung auf einmal weg-

zuſchaben, weil es ſehr ſchwer iſt, ſie wiederherzuſtellen, und weil die zarte Abſtufung der Schatten die höchſte Schönheit dieſer Manier ausmacht. Mit den lichten Theilen fängt man an, doch läßt man immer einen Hauch von Korn ſtehen, nachher überarbeitet man die Reflexe, alles in großen Partien. Man ſchwärzt alsdann die ganze Platte mit einem Ballen von Filz, um die Wirkung davon zu ſehen, und fängt nachher immer an den ſtärkſten Lichtſtellen wieder an. Die höchſten Lichter oder Glanzblicke müſſen endlich das blanke Kupfer ausmachen, und mit dem Polirſtahl wieder geglättet werden. Die ſchwärzeſten Schatten hingegen bleiben rauh und ganz unberührt; alle Stufen der Schatten und Lichter aber trägt der Gerbſtahl oder das Schabeiſen auf das Kupfer. Die ſtärkſten Drucke an den Umriſſen übergeht man jetzt mit dem Grabſtichel. — Da es ungleich leichter iſt, Theile des dunkeln Grundes wegzuſchaben, als die Schatten durch die unendliche Anzahl von Zügen und Strichen in den Schraffirungen zu bilden, ſo iſt die Schwarzkunſt weit ſchneller und leichter auszuführen, als jede andere Art der Kupferſtecherkunſt. Sie iſt daher viel anwendbarer, als das Radiren und Stechen. — Der Erfinder der ſchwarzen Kunſt iſt der heſſencaſſelſche Obriſtlieutenant L. v. Siegen (van Sichem) geweſen, der 1643 den erſten Verſuch in derſelben mit dem Bildniß der Landgräfin von Heſſen, Amalia Eliſabeth, gemacht hat. Von dieſem lernte ſie der kurpfälziſche Prinz Robert, oder Rupert von der Pfalz, welcher ſie zu der Zeit König Carls II. nach England brachte. Dort wurde ſie ungemein beliebt, und man ſuchte den Prinzen für den Erfinder derſelben auszugeben, indem man erzählte, Prinz Robert ſei eines Morgens früh ausgegangen, und habe eine Schildwache etwas entfernt von ihrem Poſten mit ihrer Flinte ſehr beſchäftigt gefunden. Er habe den Soldaten gefragt, was er vorhabe? worauf dieſer erwiederte, der Nachtthau habe ſeine Flinte roſtig gemacht, und er putze ſie wieder. Als der Prinz das Gewehr betrachtet habe, ſei es ihm aufgefallen, daß durch das Poliren mancher Stellen ſich eine Zeichnung zufällig darauf bildete, gleichſam von erhabenen ſilbernen Pauken umkränzt, dieſer Anblick habe die Idee des Mezzotinto in ihm erweckt. Ein Kopf Johannis des Täufers nach Spagnoletto iſt das erſte bekannte Blatt des Prinzen. Doch waren dieſe frühſten Blätter rauh und unangenehm. Später brachten es die Engländer am weiteſten in der ſchwarzen Kunſt. Von John Smith, der zu Ende des 17ten Jahrh. lebte, hat man mehr als 500 Blätter; er und George White bildeten eine neue Epoche für die ſchwarze Kunſt, welche der letztere beſonders dadurch vervollkommnete, daß er die Platte erſt radirte, wodurch ſie mehr Geiſt und Leben erhielt. In der neuern Zeit beſchäftigten ſich in England weit mehr Künſtler mit der ſchwarzen Kunſt als anderswo. Beſonders berühmt wurden Mac Ardell, Honſton, Earlom, Pether, Green, Watſon, Dickenſon, Dixon, Hudſon, J. Smith ꝛc. Unter den Deutſchen beſchäftigten ſich vorzüglich Bernhard Vogel aus Nürnberg (geb. 1683, geſt. 1737), die augsburger Künſtler Haid und Preißler aus Nürnberg damit. Von den Niederländern zeichnen ſich Vaillant, Schuppen, de Bruggen, van Bleeck und Faber aus. Unter den Franzoſen ſind Sarrabat und Boyer die einzigen, die etwas Bedeutendes darin leiſteten. — Außer einem Gemälde kann nichts das ſanft verſchmolzene Fleiſch, das wallende Haar, die Falten der Gewänder und die blinkenden Waffen ſo gut nachbilden, als die ſchwarze Kunſt, aber die Umriſſe laſſen ſich nicht ſo beſtimmt und

geiſtreich darin zeichnen, wie mit dem Grabſtichel, daher können ſich die beſondern Theile bei zu gehäuften und kleinen Figuren nicht genug herausheben. Zu große Lichtmaſſen gelingen nicht, dagegen thun Nachtſcenen große Wirkung, ſo wie Portraits. Nach Rembrandt, Benedetto, Morillos, Vandyk, Reynolds und Weſt hat man die ausgezeichnetſten Blätter. Man kann nicht leicht auf mehr als 200 gute Abdrücke von einer Platte rechnen, wovon die zweiten funfzig die ſchönſten ſind. Doch kann man der Platte leicht wieder nachhelfen, und dann bis 500 Abdrücke davon nehmen. — Die ſchwarze Kunſt hat Gelegenheit zu Erfindung der mehrfarbigen Kupferſtiche gegeben, welche die Malerei nachzuahmen ſtreben. Dieſer Farbendruck geſchieht vermittelſt mehrerer Platten, welche, eine jede beſonders, mit ihrer eigenen Farbe auf das nämliche Blatt Papier abgedruckt werden. Die Platten müſſen richtig auf einander paſſen, und auf jeder werden nur die Partien, die von einerlei Farbe ſind, ausgeführt. Alle Farben, die zu dieſer Art abzudrucken gebraucht werden, müſſen durchſichtig ſein, ſo daß, wo ſie ſich miſchen ſollen, eine durch die andere im Abdrucke durchſchimmere. Pflanzen, Früchte, architektoniſche Stücke und anatomiſche Sachen ſind am paſſendſten dazu. Le Blond, ein geborner Frankfurter, der 1741 ſtarb, war der Erfinder dieſer Art von Farbendruck. Gautier, Dagoty in Paris und Robert führten dieſe Kunſt in Frankreich ein, und gaben auch Portraits in dieſer Manier. L'Admiral in Leiden und der neapolitaniſche Prinz San Severo brachten es weit darin; Götz aus Mähren nebſt ſeiner Tochter vervollkommneten ſie noch ſehr. Bei letzterem lernte der bekannte Venetianer Franz Bartolozzi, der in England ſo großes Aufſehen machte. Wl.

Schwarzenberg (die Fürſten von), ein Zweig der Grafen von Seinsheim, ſind eins der älteſten Geſchlechter in Franken. Erkinger, Baron von Seinsheim, kaufte 1420 die Herrſchaft Schwarzenberg, und nannte ſich nach ihr. Als Schwager der Gemahlin des Kaiſers Sigismund erwarb er für ſeine Herrſchaft die Reichsunmittelbarkeit. Einer von ſeinen Nachkommen, Adolph, wurde 1599 Reichsgraf, und deſſen Enkel, Johann Adolph, 1670 Reichsfürſt. Er erhielt 1674 Sitz und Stimme im Fürſtencollegium. Sein Enkel, Adam Franz, erbte von ſeiner Mutter, einer Gräfin von Sulz, die Landgrafſchaft Klettgau in Schwaben, und wurde 1723 Herzog von Krummau in Böhmen, welchen Titel der regierende Älteſte führt. Durch den Rheinbund wurden Schwarzenberg und Klettgau mediatiſirt. Der Fürſt trat die Landgrafſchaft Klettgau 1812 an den Großherzog von Baden. Die Beſitzungen des Hauſes ſind: die gefürſtete Grafſchaft Schwarzenberg in Franken, 5 QM. mit 10,000 Einw., in Schwaben die Grafſchaft Illereichen und Kellmünz, die Herrſchaft Neuwaldeck u. a. m., unter baieriſcher, würtembergiſcher und badenſcher Hoheit. Die übrigen Güter liegen im Öſterreichiſchen. Alle zuſammen haben 42 QM. mit 115,000 Einw. Die Einkünfte betragen gegen 500,000 Gulden. Das Haus iſt catholiſch, und hat ſeinen Sitz in Wien. — Der regierende Fürſt, Joſeph, geb. 1769, iſt kaiſerlicher Geheimerrath und Cämmerer. Seine Gemahlin Pauline, des Herzogs von Aremberg Tochter, verlor ihr Leben zu Paris (1ſten Jul. 1810) in dem bei einem von ihrem Schwager, dem Fürſten Carl von Schwarzenberg (ſ. d. folg. Art.), veranſtalteten Feſte entſtandenen Brande.

Schwarzenberg (Fürſt, Carl Philipp von), kaiſerl. öſterreichiſcher General-Feldmarſchall, geb. den 15ten April 1771, trat ſchon 1789 in den Waffendienſt während des Kriegs mit den Türken, wo er ſich durch perſönliche Tapferkeit rühmlichſt auszeichnete und bei einer Recognoſcirung mehrere Türken mit eigner Hand gefangen nahm. Er wurde beim Ausbruche des erſten Krieges mit Frankreich Adjutant des Grafen Clairfait. In dem Gefecht von Quievrain (1ſten Mai 1792) fand er Gelegenheit, ſich ruhmvoll auszuzeichnen. Im folgenden Feldzuge commandirte er einen Theil der Avantgarde des Prinzen von Koburg. Bei dem Überfall von Altenkirchen, bei der Belagerung von Valenciennes und bei dem großen Gefecht zwiſchen Bouchain und Cambrai (den 26ſten April 1794) zeigte der Fürſt ſo viel Tapferkeit, Talent und Geiſtesgegenwart, daß ihm auf dem letztern Schlachtfelde das Kreuz des Marien-Thereſien-Ordens als Belohnung zu Theil wurde. Er warf hier an der Spitze ſeines Reiterregiments den 15mal ſtärkern Feind und durchbrach eine Linie von 27,000 M. 1796 war er als Oberſter und Commandant des Küraſſierregiments Zſcheſchwitz bei dem Corps von Wartensleben angeſtellt, und wurde nach der Schlacht von Würzburg zum Generalmajor befördert, als er auch hier an der Spitze ſeiner Küraſſiere einen glänzenden Antheil am Ausgange der gewonnenen Schlacht hatte. Der frühere perſönliche Muth verließ ihn auch in der Schlacht bei Hohenlinden (am 3ten Dec. 1800) nicht. Er allein rettete, von Grenier aufgefordert, ſich zu ergeben, das ihm anvertraute Corps. 1802 wurde ihm die Geſandtſchaft am petersburger Hofe angetragen, die er aber ablehnte. Bei dem Ausbruche des neuen Krieges mit Frankreich im J. 1805 war er einer der drei öſterreichiſchen Generalofficiere, die mit dem Baron Winzingerode, Generaladjutanten des Kaiſers Alexander, den Plan zu dieſem Feldzuge verabredeten. Bei Ulm commandirte er den rechten öſterr. Flügel. Nachdem alles hier verloren war, ſchlug er ſich nebſt dem Erzherzog Ferdinand mit einigen Cavallerieregimentern durch und entkam ſo mitten durch den feindlichen Troß, über Wallerſtein und Öttingen, wo er mit ſeinen Reitern den Weg bahnte, nach Böhmen. Unter täglichen Gefechten hatte er mit dieſen Scharen in 8 Tagen 50 Meilen zurückgelegt. Hochherzig wagte er nach der Schlacht bei Auſterlitz ſein Leben, um den Erzherzog Carl von allem perſönlich zu unterrichten, indem er in einem elenden Nachen über die mit Eis gehende Donau ſetzte. Die 1808 mit Napoleon aufs neue geſpannt gewordenen Verhältniſſe brachten ihm den Auftrag zuwege, nach Petersburg als Geſandter abzugehen, und durch ſeine Klugheit und Umſicht lenkte er alles auf eine Art, daß Rußland 1809 jede Gelegenheit vermied, wo es der öſterreichiſchen Armee einen entſcheidenden Nachtheil zufügen konnte. In dieſem Kriege ſelbſt wohnte er dem letzten Treffen bei Znaim bei. Nach erfolgtem Frieden leitete er die Unterhandlungen über die Vermählung Napoleons mit der Erzherzogin Marie Luiſe. Als Geſandter in Paris erwarb er ſich hier, beſonders nach dem unglücklichen Brande des Ballſaales, wo er ſelbſt einen ſchmerzlichen Verluſt erlitt, Napoleons Vertrauen im höchſten Grade und darum ward er, auf deſſen Verlangen, in dem ruſſiſchen Feldzuge, zu welchem Öſterreich nach dem Tractat vom 14ten März 1812 ein Hülfscorps zu ſtellen hatte, zum Befehlshaber deſſelben ernannt. Dieſes 30,000 M. ſtarke Corps wurde in Galizien verſammelt und paſſirte in den erſten Tagen des Julius den Bug, verfolgte die ſich zurückziehenden Ruſſen und beſetzte am 11ten die

wichtige Poſition von Pinsk. Im Auguſt erhielt der Fürſt von Napoleon den Oberbefehl über die auf ſeinem rechten Flügel operirende Armee und über das 7te (aus Sachſen beſtehende) Corps, und es gelang ihm, gegen Tormaſſow einige Vortheile zu erhalten. Im Monat October mußte er ſich jedoch vor der verſtärkten ruſſiſchen Armee unter Tſchitſchakow und Tormaſſow unter nachtheiligen Gefechten ins Großherzogthum Warſchau zurückziehen. Wahrſcheinlich war in dieſem Zeitpuncte, vermöge geheimer Inſtructionen, die Thätigkeit des Fürſten nur noch negativ. Sein Armeecorps blieb bis zum Februar 1813 in der Poſition von Pultusk. Am 9ten dieſes Monats verließ er daſſelbe, ging nach Wien und erhielt den Oberbefehl über die ſich in Böhmen verſammelnde Obſervationsarmee, welcher im Auguſt nach der Kriegserklärung Öſterreichs ſich ein Theil der preußiſchen und ruſſiſchen Heere anſchloß. Fürſt Schwarzenberg ward zum Generaliſſimus der geſammten gegen Frankreich operirenden Armeen ernannt; denn die ſich bei der Hauptarmee in Perſon befindenden Monarchen enthielten ſich alles eigentlichen Commandos. General Radezky war unter dem Fürſten Chef des Generalſtabs. Die erſte Operation der großen Armee gegen Dresden war indeſſen nicht glücklich (ſ. Dresden im J. 1813), und ohne die Kataſtrophe des Generals Vandamme bei Culm (ſ. d. Art.) hätte der ganze Feldzug eine höchſt bedenkliche Wendung nehmen können. Wegen der weitern Geſchichte dieſes und des nächſtfolgenden Feldzugs bis zum Frieden von Paris verweiſen wir auf die Artikel Ruſſiſch-deutſcher Krieg 1812 — 1815 und Leipzig (Schlacht von). Nach der Rückkehr Napoleons von Elba erhielt der Fürſt den Oberbefehl über die verbündete Armee am Oberrhein. Am 22ſten Jun. ging er mit den Ruſſen und Öſterreichern über den Rhein; die Baiern waren bereits vorgerückt. Dem Plane dieſes Feldzugs gemäß, ſollten alle Armeen der Verbündeten unter den Mauern von Paris zuſammentreffen. Aber ſchon durch die Schlacht von Waterloo und die zweite Abdankung Napoleons war der ganze Feldzug beendet. Fürſt Schwarzenberg ward hierauf Präſident des Hofkriegsraths. Indeſſen ein Sturz mit dem Pferde ſcheint ſchon in dem erſten neunziger Jahre eine Anlage zu apoplektiſchen Zufällen begründet zu haben, welche jetzt in kurzem eine bedenkliche Wendung nahm. Er ſuchte vergeblich ſich durch die homöopathiſche Heilart herſtellen zu laſſen, und endete in der Stadt, welche durch die vor ihren Thoren gelieferte Völkerſchlacht ſeinen Namen unſterblich machen wird. An demſelben Tage, wo er 1813 als Sieger einzog, ward ſein Leichnam 1820 nach Böhmen im feierlichſten Aufzuge abgeführt (ſt. 15ten Oct.). Seit 1799 war er mit der verwitweten Fürſtin Eſterhazy, einer gebornen Gräfin Hohenfeld, vermählt. Die militäriſchen Talente des Fürſten im Ganzen ſind nur von Wenigen in Zweifel gezogen worden; Napoleon allein behauptete, er habe nicht verſtanden, 6000 M. anzuführen. Wohl aber haben einzelne ſeiner Operationen ſowohl an ſich, als in ihrer Leitung einer gerechten Kritik unterliegen müſſen. Zu dieſen gehört unter andern die Operation gegen Dresden, bei welcher die ganze verbündete Armee auf das Spiel geſetzt wurde. Auch will man die Dispoſitionen in den Tagen von Leipzig nicht loben, und behauptet, daß ſchon hier die ganze franzöſiſche Armee habe vernichtet werden können; in den Ebenen von Champagne, an jenen kritiſchen Tagen, wirft man dem Fürſten ebenfalls Mangel an Energie und Zuverſicht vor. Man vergeſſe aber nicht, wie ſehr er in dem Feldzuge 1813 und 14 ſeine Anſichten, ob er

ſchon Generaliſſimus hieß, unterordnen mußte, und darum ſtimmen alle Urtheile überein, daß es wenige Heerführer möchte gegeben haben, die, wie er, verſtanden, durch das angemeſſenſte und verſöhnlichſte Betragen die bei einer aus ſo heterogenen Beſtandtheilen zuſammengeſetzten Armee unvermeidlich verſchiedenen Anſichten zu vermitteln und zu einigen.

Schwarzes Meer (bei den Alten Pontus Euxinus, ſ. d.), ein Meer, welches zwiſchen Europa und Aſien liegt, gegen Abend an Romanien und Bulgarien, gegen Mitternacht an die ruſſiſchen Staaten, gegen Morgen an Mingrelien und Guriea, gegen Mittag aber an Natolien ſtößt, und nur durch den Bosporus mit dem mittelländiſchen Meere in Verbindung ſteht, von dem es eigentlich nur ein Theil iſt, der mit dem aſowſchen Meer (dem großen nördlichen Buſen des ſchwarzen Meeres) die zuſammenhängenden Gewäſſer des mittelländiſchen Meeres ſchließt. Die Größe des ſchwarzen Meeres mit dem aſowſchen Meere beträgt über 14,000 QM. Das Waſſer deſſelben iſt nicht ſo helle, wie das Waſſer des mittelländiſchen Meeres, und, vermuthlich wegen der vielen großen Flüſſe, die hineinfallen (Donau, Dnieſter, Dnieper, Don und Kuban) ſüßer, daher es auch leichter gefriert. Die Stürme auf demſelben ſind fürchterlich, weil es rings umher verſchloſſen iſt, wodurch eine Art von Wirbel entſteht. In den Sommermonaten iſt es doch im Ganzen ruhiger, als andere Meere, in den Wintermonaten hingegen, vorzüglich längs der Küſten zwiſchen den Mündungen der Donau bis zur Krimm hin, ſelbſt für die geſchickteſten Schiffer kaum zu befahren. Die Hauptſtrömung zieht ſich beſtändig, ſelbſt aus dem ſeichten Meer von Aſow her, von Norden gegen Südweſten, nach der thraziſchen Meerenge und dem Helleſpont hin. Das ſchwarze Meer zeichnet ſich auch dadurch aus, daß es gar keine Inſeln hat, außer in der Meerenge, welche das aſowſche Meer mit demſelben verbindet. Die Fiſcherei im aſowſchen und ſchwarzen Meer iſt nicht unbedeutend; es fehlt nicht an mancherlei nutzbaren Gattungen von größeren und kleineren Fiſchen, worunter auch mehrere Arten von Stören ſind. Man fiſcht an dieſen Küſten hauptſächlich mit einer Art von Sacknetzen, in welchen zuweilen auf einen einzigen Zug, der etwa ſechs Stunden dauert, bis auf 60,000 Fiſche, worunter aber nur immer wenige große, gefangen werden. Man bereitet hier auch Kaviar, Fiſchleim, Thran und aus dem Rogen der Meeräſchen Botargo, dieſen letztern aber nur in geringer Menge. Die geſalzenen und geräucherten Makrelen ſind ein wichtiger Handelsartikel der Krimm.

Schwarzholz, ſ. Nadelholz.

Schwarzwald, ein anſehnliches deutſches Gebirge im Großherzogthum Baden und Königreich Würtemberg. Es läuft an der Weſtſeite Schwabens in gleicher Linie mit dem Rheinſtrome nach ſeiner großen Beugung bei Baſel, und oft nur wenige Meilen von demſelben entfernt, von Süden nach Norden hinab, iſt gegen Süden von dem Rheine, gegen Norden aber von der Ebene zwiſchen der Enz und dem Einfluſſe des Neckars in den Rhein begrenzt, und begreift in ſeiner größten Länge etwa achtzehn, in der Breite, von Oſt nach Weſt aber, ſüdlich ſechs bis acht und nördlich kaum vier Meilen. Auf der Abendſeite ergießen ſich die von dieſer Gebirgskette kommenden Gewäſſer in den Rhein, und auf der Morgenſeite zum Theil in die Donau, welche hier ebenfalls ihren Urſprung hat, und die Flüſſe Wieſen, Elz, Kinzig, Murg, Neckar,

Nagold, Enz ꝛc. aufnimmt. Seine größte Höhe erreicht der Schwarzwald östlich von Freiburg zwiſchen Todnau und St. Märgen, in der Gegend, wo der Urſprung des Wieſen und der bekannte Paß, die Hölle, ſich befindet. Das Gebirge ſelbſt beſteht mehr aus Plänen, als iſolirten Bergſpitzen, unter welchen der Feldberg (4610 Fuß), der Belchen (4335 Fuß) und der Kandel (3903 Fuß) die bedeutendſten ſind. Dieſe Berge erſcheinen meiſtentheils nur von der Mitte des Junius bis Anfang Septembers, und da oft nicht ganz vollſtändig, ohne Schneebedeckung; beinahe die ganze übrige Zeit des Jahres leuchten ihre beſchneiten Spitzen den entfernten Rheinbewohnern entgegen. Der Abfall des Schwarzwaldgebirges gegen den Rhein iſt ſteil, jener gegen die Donau und den Neckar ſanft und nur allmählig ſich verlierend. Reißend und tobend ſtürzen ſich die Gewäſſer auf jener Seite durch enge Schluchten, größtentheils in der Richtung von Nordweſt, nach dem Rheine hin, und bilden mit demſelben bei ihrem Einfluſſe einen mehr oder weniger ſpitzen Winkel. Sanft rieſelnd ſchlängeln ſie ſich hingegen auf der öſtlichen Seite in mancherlei Krümmungen durch leicht abfallende Wieſengründe der Donau und dem Neckar zu. Unter den vielen Thälern, die dieſe Flüſſe bilden, iſt beſonders das wegen ſeiner Naturſchönheiten berühmte Murgthal den Reiſenden bekannt. — Das ganze Gebirge des Schwarzwaldes iſt Urgebirg, ſein Gerippe durchaus Granit, ſeine höheren Puncte mit Sandſtein bedeckt, von wenig untergeordneten Gebirgslagen begleitet, und ringsum von Flötzgebirgen umgeben. Am Fuße des Gebirges, vornehmlich am weſtlichen Abfalle deſſelben, erſcheint der Gneis. Porphyr und Thonſchiefer findet ſich auf mehreren Höhen des Schwarzwaldes, desgleichen Silber, Blei, Kupfer, Eiſen, Kobalt, Mineralwaſſer; groß iſt der Reichthum an Waldungen, beſonders Nadelholz. Der Fruchtbau iſt mühſam, und beſchränkt ſich auf Sommerroggen, Hafer und Kartoffeln. Im Süden, auf dem Abhange der Berge gegen den Rhein, auf dem nördlichen Abfall gegen Pforzheim und in mehreren Thälern der Murg, Kinzig, Schutter ꝛc. gedeihen auch Winterfrüchte, Obſt und an einigen Orten Wein. In den Vertiefungen, und wo nur immer das Quellwaſſer hingeleitet werden kann, unterhält man fette und wohlgewäſſerte Wieſen. Die Viehzucht iſt daher der vorzüglichſte Zweig der ſchwarzwäldiſchen Landwirthſchaft. — Auf dem eigentlichen Gebirge ſieht man wenige in Städtchen und Dörfern zuſammengezogene Gemeinden. Die meiſten beſtehen aus zerſtreuten Höfen und Häuschen, deren Bauart von der anderwärts gewöhnlichen ſehr abweicht. Das Dach ragt weit hervor und hängt tief herab. Unter dem Dache führen zu den finſtern Schlafgemächern äußere Gänge nach der Länge des Hauſes. Unter dieſen Gängen iſt der Boden vor und hinter dem Hauſe bis unter die Dachtraufe wie eine Brücke mit Holz belegt. Auf dieſer Hausbrücke geht man, vom breiten Hausdache geſchützt, zu den Ställen, zu den Milchhäuſern, zu dem Brunnen, der keinem Hauſe fehlt. Die Tenne oder Scheuer iſt oben im Hauſe unmittelbar unter dem Dache, und die Einfahrt muß auf einer von der Erde ſchief ablaufenden Brücke geſchehen. Da fährt und driſcht man alſo Menſchen und Thieren über den Köpfen. Da der Schwarzwälder im Allgemeinen haushälteriſch und ſparſam lebt, ſo iſt er bei aller Armuth des Bodens nicht arm. Zufrieden mit dem, was er aus ſeiner Landwirthſchaft erzeugt, verwendet er wenig auf Bedürfniſſe, die nur ein beſſerer Boden befriedigt. In ſo weit die Naturerzeugniſſe zu ſeiner Nahrung nicht

hinreichen, ſchafft er ſich Rath durch ſeinen Handelsgeiſt und Kunſtfleiß. Überhaupt verräth der Schwarzwälder viel natürlichen Scharfſinn und Verſtand. Ohne alle Gewerkkenntniß lebte derſelbe bis zum 17ten Jahrh. Erſt die Kriege jener Zeit entwickelten nach und nach in ihm den Keim zu einer größern Betriebſamkeit und Bildung. Seit dem hat ſich der Glas- und Strohhutshandel und beſonders die Verfertigung von hölzernen Uhren und andern Holzwaaren und der Handel damit ausgebreitet. Jährlich werden über 180,000 Stück Holzuhren, worunter auch viele Kunſt- und Spieluhren, verfertigt, und der Werth derſelben beträgt über eine halbe Million Gulden. Zu Neuſtadt und zu Furtwangen iſt der Mittelpunct des durch ganz Europa und Amerika ausgebreiteten Uhrenhandels. — Zwei Päſſe des Schwarzwaldes ſind in den franzöſiſchen Revolutionskriegen ſehr bekannt geworden, der Kniebis und die Hölle. Der erſtere iſt auf der Grenze zwiſchen Baden und Würtemberg, an der Quelle der Murg und mit drei jetzt in Ruinen liegenden Schanzen. 1796 und 1797 wurde dieſer Paß von den Franzoſen eingenommen. Der andere Paß, die Hölle, iſt beſonders durch den Rückzug Moreaus 1796 bekannt geworden. Es iſt ein enges, von hohen Gebirgen eingeſchloſſenes Thal in der Gegend von Neuſtadt, an der Straße von Freiburg nach Donaueſchingen.

Schweden und Norwegen, oder, wie die beiden vereinigten Königreiche jetzt auch amtlich genannt werden, Skandinavien, bilden die über 13,890 QM. große, durch Lappland mit dem Feſtlande von Europa verbundene Oſtſee-Halbinſel (20—49° 50′ öſtl. L. und 55° 22′ — 70° 11′ 30″ n. Br.), das mithin in der kalten Zone Europas liegt, weit über die Polarlinie hinausreicht, und welches die Nordſee mit dem Kattegat weſtlich und ſüdweſtlich, und die Oſtſee mit dem bothniſchen Meerbuſen öſtlich und ſüdweſtlich, im hohen Norden aber das Eismer umſchließt, außer da, wo das norwegiſche Lappland ſüdöſtlich und das ſchwediſche öſtlich an das ruſſiſche Lappland ſtößt. Dort macht der Fluß Paes, hier machen (ſeit 1809) der Torneo- und der Muoniofluß die Grenze. Ein Bergrücken, deſſen höchſter Gipfel in Schweden, unter dem 62°, der Syltop von 6079 Fuß und der Schneehättan von 8337 Fuß, in Norwegen der 5432 Fuß hohe Folgeſonde ſind, ſcheidet dieſe Halbinſel in die Länder Schweden und Norwegen. Er heißt nördlich das Kjöl (Kiel), ſüdlich das Sevegebirge. Dort endigt es im Nordhorn (Nordcap), dem nördlichſten Vorgebirge von Europa; hier theilt es ſich, näher der Weſt- als der Oſtküſte — daher die Hauptſtröme am Oſtabhange theils in den bothniſchen Buſen, theils in das Kattegat ſich ausmünden — in drei Arme: die lange Fjällen (Langfield und Dofrefield) ziehen ſich bis zum Vorgebirge Lindenäs nach der Nordſee hin; ein zweiter Arm ſcheidet das norwegiſche Stromgebiet des Glommen von dem ſchwediſchen der Götha-Elf, und verflacht ſich nach dem Kattegat; der dritte Höhenzug ſcheidet die Quellen der Clara, welche in Schweden durch den Wenerſee (der 48 QM. groß iſt) geht und dann Götha-Elf heißt, von denen das Dal-Elf, und ſtreicht in Schweden zwiſchen dem Wener- und dem Wetterſee hin, bis er ſich am Öreſunde zur Oſtſee hin verflacht. Die Gipfel der ſkandinaviſchen Alpen ſind wilde, vom 67° und 70° in der Höhe von 3900 und 2700 Fuß, mit ewigen Schnee bedeckte Felſenmaſſen (Fjällen), wo man überall ſchwindlich ſteile Abhänge, tiefe ſchauerliche Klüfte, Seen und reißende Bergſtröme

erblickt. Nach der Nordſee iſt der Fall dieſes Gebirgs äußerſt jähe, ſchroff und voll fürchterlicher Abgründe. Näher der Oſtküſte liegt noch der 12 Meilen lange und 5—6 Meilen breite Mälarſee, mit 1300 Inſeln, welcher zwiſchen unzähligen kleinen Skären (Klippen) in die Oſtſee ausſtrömt. Mit ihm iſt der Hielmarſee verbunden. Der Wetterſee nimmt 40 Flüſſe auf, und ergießt ſich durch den Motalaſtrom in die Oſtſee. Zu Schweden gehören noch die fruchtbaren Oſtſeeinſeln Öland und Gothland. Die Alandsinſelgruppe, am Ausgange des bothniſchen Buſens, wurde 1809 an Rußland abgetreten. Das durch viele Einſchnitte (Fiorde) zerriſſene Ufer bildet eine Menge Holme oder kleine felſige Inſeln, z. B. Stockholm, und ſichere Häfen, vorzüglich an Norwegens Küſte; an der letztern ſind auch der Saltſtröm, eine gefährliche Meerenge und der Maelſtröm, ein Strudel, zu bemerken. — Das Clima von Schweden und Norwegen iſt der Beſchaffenheit und Höhe des Landes wegen, mit Ausnahme der Weſt- und Südküſten, trocken und kalt. Obſt und Getreide (jährlich nur fünf Millionen Tonnen, daher miſcht man in mehrern Gegenden unter das Brotmehl zerriebene Fichtenrinde, oder auch gepülvertes Rennthiermoos, doch ſteigt der Kornbau im ſüdlichen Schweden mit jedem Jahr und wird bald fremde Ausfuhr entbehrlich machen), Kartoffeln, Flachs, Hanf, Hopfen und Tabak gedeihen nur in den Südgegenden; nördlich iſt das Land ein faſt ununterbrochener Wald von Nadelholz und Zwergbirken, mit vielem Wild, als Hirſche, Rehe, Haſen, Elenthiere; auch Bären und Wölfen. Hier findet man nur Beeren und Rennthiermoos. Noch gibt es Vielfraße, Luchſe, Füchſe, Lemminge, zahmes und wildes Geflügel. Wegen des nicht üppigen Wieſenwachſes bleibt das Rindvieh, ſo wie die Schafe (die ſeit 1715 durch engliſche und ſpaniſche Widder veredelt ſind), Ziegen und Schweine klein; doch ſind die Pferde ſchnell und dauerhaft. Im Norden iſt das Rennthier einheimiſch (vergl. d. Art. Lappland). Im Ganzen iſt Schweden wärmer als Norwegen. An den Küſten, vorzüglich am Kattegat, war die Heringsfiſcherei vor kurzem nicht unbedeutend. Außerdem fängt man Robben, Delphine und andere Fiſche mehr. Das Steinreich und der Bergbau ſind wichtig. Gold wird wenig gefunden; etwas mehr Silber (das ſeit dem Jahre 1400 bearbeitete Silberbergwerk zu Sala hat in den letzten 300 Jahren 1,640,000 Mark löthiges Silber gegeben, im J. 1817 2081 Mark); vorzüglich Kupfer (die Kupferminen zu Falum geben jetzt 4 — 6000 Schiffspfund, und alle ſchwediſche Kupfergruben 30,000 Centner jährlich); vieles und treffliches Eiſen (400,000 Schiffpfund gegoſſenes jährlich, oder 7 Achtel aller Bergbauproducte; die ergiebigſten Eiſengruben ſind die von Danemora in Upland), etwas Blei, Kobalt, Vitriol, Schwefel, Alaun, wenig Salz, Marmor, Porphyr, Granit, Schleif-, Mühl- und Sandſteine, Asbeſt, Marienglas, Kryſtalle, Granaten, Schiefer, Talkſtein, Kalk u. ſ. w. In Schweden gibt es viele mineraliſche Quellen; in Norwegen nur eine. Über Mineralogie und Bergbau in Skandinavien ſiehe Hausmanns Reiſe durch Skandinavien in d. J. 1806 fgg. 5ter Thl. Göttingen 1818 mit Kupfern. — Der Schwede und der Normann ſind mittelgroß und gedrungen; die reine kalte Luft, und die Nothwendigkeit, der Erde alles abzutrotzen, geben beiden einen Sinn, feſt wie das Eiſen ihres Landes; daher ihr Streben nach Unabhängigkeit und ihr Freiheitsſinn. In den Wiſſenſchaften zeigt der Schwede einen feſten eindringenden Geiſt. Auch die

Dichtkunſt, ſelbſt die bildende Kunſt hat in dieſem rauhen Lande einige ſchöne Blüthen getrieben. Die Sprache iſt germaniſchen Urſprungs. Die ſchwediſche und die norwegiſche Mundart ſind wenig verſchieden. Die lappiſche Sprache iſt eine finniſche Mundart. — Beide Königreiche, Schweden und Norwegen, hatten im Jahre 1818, nach amtlichen Angaben, eine Bevölkerung von 3,506,000 Einw., alſo etwa 255 auf 1 QM. Doch kommen in Schwedens ſüdlichen Provinzen 2 — 3000 Menſchen auf 1 QM. Schweden ſelbſt enthält auf 8250 QM. 2,580,000 Einw. Norwegen auf 5640 QM. 926,000 Einw. Dieſe bewohnen in Schweden: 86 Städte und 66,459 Höfe in Dörfern und einzeln; in Norwegen: 33 Städte, 30 — 40 Flecken und 332 Kirchſpiele. In ſämmtlichen Städten zählt man gegen 322,000 Einw. Stockholm, die Hauptſtadt des Reichs, hat 73,000, Gothenburg, die wichtigſte Handelsſtadt in Schweden, 22,000, Chriſtiana, die Hauptſtadt von Norwegen, 11,000, und Bergen, die wichtigſte Handelsſtadt in Norwegen, 18,000 Einw. Nur wenige Städte noch zählen über 4000, und viele haben kaum 300 Einw. Außer Europa beſitzt die Krone Schweden (ſeit 1784) die Antille St. Barthelemy, 2½ QM. mit 8000 Einw. — A. Schweden begreift vier Landſchaften: 1) Schweden an ſich mit 5 Provinzen, darunter Upland, Südermannland, Dalarne oder Dalekarlien — ein armes Bergland, in welchem 40,000 Menſchen ohne Unterhalt im Jahre 1819 ſich befanden — und 7 Landeshauptmannſchaften; 2) Gothaland, der fruchtbarſte Theil Schwedens, 1900 QM. groß mit 1,505,000 Einw., enthält 13 Landeshauptmannſchaften; darunter Schonen mit den Seeſtädten Helſingborg am Sunde, dem Überfahrtsorte nach Dänemark, und Yſtadt, dem Überfahrtsorte nach Stralſund. 3) Norrland mit 7 Landſchaften (Herjedalen, Jemtland, Weſterbottn u. ſ. w.); 4) Lappland, das ſchwediſche, etwa 16 — 1800 QM. groß. Die Zahl aller ſchwediſchen Lappen betrug im Jahre 1818 nur noch 3906 Perſonen, unter denen 669 Rennthiere beſaßen. Dazu kommen noch etwa 2000 Coloniſten. Mehrere dieſer Anſiedelungen in Lappland hat Baron Hermelin auf eigene Koſten gegründet. Das Land bringt dem Könige faſt gar nichts ein. Die allgemeine Verwaltung Schwedens erwartet übrigens eine gänzliche Umbildung, womit ſich eine vom letzten Reichstage ernannte Commiſſion beſchäftigt. B. Norwegen (ſ. d. Art.). Das ſüdliche begreift die Stifter Chriſtiania und Chriſtianſand; das nördliche die Stifter Bergen, Drontheim und Nordland; zu letzterem gehört Finnmarken, oder das norwegiſche Lappland. — Schwedens Urbewohner waren vom finniſchen Stamme, Finnen und Lappen. Sie wurden von germaniſchen Völkern höher nach Norden gedrängt. Unter den letztern erhielten die Gothen und Schweden bald das Übergewicht und unterwarfen ſich die übrigen Stämme. Sie hatten Richter aus dem fabelhaften, angeblich von einem Sohne Odins abſtammenden, Geſchlechte der Ynglinger zu Oberhäuptern, die im 5ten Jahrh. den Titel Könige von Upſala annahmen, und bis 1068 in Schweden regierten. Eine feſte Regierung führte zuerſt Olof I. 994 ein, der zum Chriſtenthume überging. Noch blieben Gothen und Schweden getrennt, und Jahrhunderte lang zerrüttete dieſe Trennung das Reich. Erſt 1250, als das mächtige Geſchlecht der Folkungen den Thron beſtieg, vereinigten ſich beide bisher feindliche Volksſtämme in eine Nation. Zugleich wurde die Erbfolge genau beſtimmt. Schweden reichte damals nur bis Helſingland. Erich XI. eroberte 1248 das innere, und

Birgers Vormund, Torkel Knutſen, 1293 das äußerſte Stück von Finnland, Karelien, wodurch Schweden Rußlands unmittelbarer Nachbar wurde. Magnus Smek erwarb 1332, durch Mats Kettilmundſen, Schonen, Blekingen und Halland, welche Provinzen aber ſchon 1360 wieder verloren gingen. Seiner Bedrückungen endlich müde, empörten ſich 1363 die Schweden, und gaben die Krone ſeinem Schweſterſohne, Albrecht von Meklenburg. Dieſer aber, der ebenfalls die ſchwediſchen Stände nicht befriedigte, unterlag 1388 in dem Treffen von Falköping gegen die Dänen, bei welchen ſeine Unterthanen Hülfe geſucht hatten, und 1389 vereinigte die früher von Albrecht verſpottete Königin Margarethe von Dänemark und Norwegen mit dieſen beiden Reichen auch das ſchwediſche durch die kalmariſche Union (12ten Jul. 1397), jedoch ſo, daß jedes Reich ſeine Verfaſſung beibehielt. Unruhen und Empörungen, und endlich vollkommene Anarchie waren die Folge dieſer Vereinigung, denn ſchon 1448 wählten die Schweden und Norweger ſich ihren eignen König, Carl Knutſen, und trennten ſich förmlich von der Union. Nach Carls Tode regierten unter dem Titel Reichsvorſteher, aber mit wahrhaft königlicher Gewalt, mehrere Glieder aus der Familie Sture nach einander, bis 1520 Chriſtian II. von Dänemark in einem Frieden als König von Schweden anerkannt wurde. Aber Chriſtian empörte durch ſeine Tyrannei die Schweden. Noch während der Krönungsfeierlichkeiten ließ er, trotz der verſprochenen Amneſtie, zu Stockholm 94 angeſehene ſchwediſche Männer auf öffentlichem Markte enthaupten, und hierauf in verſchiedenen Provinzen mit ähnlicher Blutgier wüthen. Guſtav Waſa, der aus däniſcher Gefangenſchaft entkommen war, ſtellte ſich an die Spitze der Mißvergnügten (1521), ward von ihnen vorläufig zum Reichsvorſteher und 1523, nach Chriſtians Vertreibung, zum Könige gewählt. Er führte die Reformation ein, ſchlug die geiſtlichen und Kloſtergüter zu ſeinen Domänen, beförderte durch kluge Bündniſſe mit England und Holland den Handel und die Schifffahrt der Schweden, und ſicherte (1544) ſeiner Nachkommenſchaft die Erblichkeit der Krone. Sein Sohn und Nachfolger, Erich XIV. (reg. 1560 — 1568), brachte Eſthland an Schweden, und führte 1561 bei ſeiner Krönung die bis dahin noch nicht übliche gräfliche und freiherrliche Würde, welche er mehreren Familien ertheilte, ein. Sein mißtrauiſcher Charakter, und daher entſprungene tyranniſche Handlungen machten ihn verhaßt. Er ward des Thrones entſetzt, und nach 9jähriger Gefangenſchaft im Kerker vergiftet. Ihm folgte von 1568 — 1592 ſein Bruder, Johann II., der 1570 im ſtettiner Frieden Schonen, Halland, Blekingen, Herjedalen und Gothland an Dänemark überließ, und 1580 zur catholiſchen Religion übertrat, auch ſeinen Sohn Siegmund in derſelben erziehen ließ. Siegmund, der zugleich die polniſche Krone annahm, wurde 1602 in Schweden von ſeinem ehrgeizigen Oheim Carl, einem eifrigen Lutheraner, entthront, der ſich 1604 förmlich als Carl IX. krönen ließ. Die ſchweren Fehden mit Rußland, Polen und Dänemark, worein er verwickelt wurde, endigte glücklich nach ſeinem Tode (1611) der große Guſtav Adolph II. (ſ. d. Art.), der 1632 bei Lützen für die Freiheit Deutſchlands fiel. Unter ſeiner Tochter Chriſtine (ſ. d. Art.) ward der deutſche Krieg ehrenvoll fortgeſetzt und beendigt. Im Laufe deſſelben ward Schweden von Dänemark bedroht, aber Torſtenſons Siege und die franzöſiſche Vermittelung hatten (1645) den Frieden zu Brömſebro zur Folge, in welchem Dänemark an Schweden Jemtland und Herjedalen nebſt

den Inſeln Gothland und Öſel, Halland aber auf 25 Jahre überließ, und die Befreiung der ſchwediſchen Schiffe vom Sundzolle bewilligte. Durch den weſtfäliſchen Frieden erwarb Schweden die deutſchen Herzogthümer Bremen, Verden, Vorpommern, einen Theil von Hinterpommern und Wismar, mit der deutſchen Reichsſtandſchaft. Im J. 1654 legte Chriſtine ihre Krone nieder, und gab ſie an Guſtav Adolphs Schweſterſohn, Carl X. Guſtav von Zweibrücken. Dieſer kriegeriſche Fürſt regierte bis 1660. Er hatte die Polen, Ruſſen und Dänen zu bekämpfen, und ſetzte durch ſeine kühnen Unternehmungen die Welt in Erſtaunen, ohne jedoch einen dauerhaften Frieden zu erzwingen. Die Vormünder ſeines Sohns Carl XI. ſchloſſen 1660 mit Polen den Frieden von Oliva, wodurch ganz Liefland bis zur Düna an Schweden kam, mit Dänemark den kopenhagner Frieden, worin ſie Drontheim und Bornholm, das Carl Guſtav im roſchilder Frieden mit Dänemark (1658) nebſt Blekingen, Schonen und Halland erworben hatte, zurückgaben, und verglichen ſich (1661) mit Rußland auf die Grundlage des ſtolbower Friedens. Zwar focht Schweden unglücklich in einem neuen Kriege gegen Brandenburg, Holland und Dänemark, verlor aber in dem Frieden von St. Germain und Lund 1679 nichts weiter, als was es in Pommern jenſeit der Oder beſaß. Carl XI. erwarb 1682 die Souveränetät, und ließ auch ſeiner weiblichen Nachkommenſchaft die Erbfolge zuſichern. Er hob den innern Wohlſtand des Reichs, zog die verſchenkt geweſenen Krongüter wieder ein, vermehrte ſeine Einkünfte, aber auch ſeine Feinde unter dem Adel, und hinterließ ſeinem Sohne Carl XII., der von 1697 bis 1718 regierte, einen bedeutenden Schatz. Dieſer ward aber von Carl XII. eben ſo wie das Blut ſeiner Unterthanen in langwierigen und unnützen Kriegen verſchwendet (ſ. Carl XII.), und 1718 blieb er ſelbſt vor Friedrichshall in Norwegen, nachdem er den größten Theil ſeiner deutſchen, und in Rußland eroberten Länder verloren hatte. Mit ſeinem Tode verſchwand die Hoffnung, das Verlorne wieder zu gewinnen. Auf dem Throne folgte ihm, als letzter Sprößling des Hauſes Waſa, Ulrike Eleonore, ſeine jüngere Schweſter, doch nicht ſowohl durch Erbrecht, als durch freie Wahl der Stände, welche die alte Regierungsform, unter noch größerer Beſchränkung der königlichen Macht, wieder herſtellten. Die Partei, die ſich der Gewalt bemächtigte, trat im Frieden von Stockholm 1719 Bremen und Verden an den Kurfürſten von Braunſchweig und 1720 Stettin und Vorpommern bis an die Peene an Preußen, im nyſtädter Frieden 1721 aber Liefland, Eſthland, Ingermannland, Wiburgslän und einen Theil von Karelen an Rußland ab, und verzichtete im fridensburger Frieden mit Dänemark 1720 auf die Befreiung vom Sundzolle. Friedrich von Heſſen, Ulrikens Gemahl, der mit Bewilligung der Stände die Regierung übernahm, und ſie von 1720 — 1751 verwaltete, war ein ſchwacher Fürſt, der von den Parteien des Adels beherrſcht wurde. Der Reichsrath machte ſich unabhängig. Auf Anſtiften Frankreichs ließ er ſich, um die an Rußland abgetretenen Provinzen wieder zu erlangen, 1741 in einen neuen Krieg mit dieſem Reiche ein, den 1743 der Friede zu Abo endigte, in welchem der Theil von Finnland bis an den Kymmenefluß verloren ging und die Thronfolge, da die Königin kinderlos war, dem Herzoge Adolph Friedrich von Holſtein, Biſchof von Lübeck, zugeſichert ward. Adolph Friedrich, mit dem das holſteiniſche Haus auf Schwedens Thron gelangte, regierte von 1751 bis 1771. Er nahm einen ſchwachen und

erfolgloſen Antheil am ſiebenjährigen Krieg; im Innern zerrütteten noch immer die unter den Namen der Hüte und Mützen bekannten Parteien das Reich, und die königliche Gewalt ſank zu einem bloßen Schattenbilde herab. Die Feſſeln der Ariſtokratie zerbrach glücklich Guſtav III. (ſ. d. Art.). Er gab dem Reiche Stärke und Anſehen wieder, ward aber 1792 das Opfer einer Verſchwörung. Ihm folgte, unter Vormundſchaft ſeines Oheims, ſein Sohn Guſtav IV. Adolph (ſ. d. Art.), der 1809 den Thron verlor. Sein Oheim, der unter dem Namen Carl XIII. den Thron beſtieg, gab dem Reiche eine neue Conſtitution, wählte dem Prinzen Chriſtian Auguſt von Schleswig-Holſtein-Sonderburg-Auguſtenburg, der den Namen Carl Auguſt (ſ. d. Art.) annahm, zu ſeinem Nachfolger, endigte den unglücklichen Krieg mit Rußland in dem Frieden zu Friedrichshamm durch die Abtretung von ganz Finnland, und ſtellte 1810 die Verhältniſſe mit Frankreich wieder her. Inzwiſchen ſtarb der Kronprinz eines plötzlichen Todes, und der Reichstag zu Örebro wählte zum Thronfolger den franzöſiſchen Marſchall Bernadotte, Prinzen von Ponte-Corvo, der unter dem Namen Carl Johann, (ſ. d. Art.) vom Könige adoptirt wurde. Schweden erklärte zwar jetzt gegen Großbritannien den Krieg, aber das Drückende dieſes Kriegszuſtandes und die immer ſteigenden Anmaßungen Frankreichs bewogen es 1812, ſein Syſtem zu ändern, und ſich bald den gegen Napoleon verbündeten Mächten anzuſchließen. Welchen Antheil es an dieſem Kriege genommen, iſt in den Artikeln Carl Johann und Ruſſiſch-deutſcher Krieg erzählt. In dem Frieden mit Dänemark, welcher den 14ten Januar 1814 zu Kiel abgeſchloſſen wurde, gelangte Schweden zu dem Beſitz des Königreichs Norwegen als eines für ſich beſtehenden, freien, untheilbaren und unveräußerlichen Reichs, und trat dagegen ſeinen Antheil an Pommern und die Inſel Rügen ab. So gewann Schweden Anſehen, Macht und Sicherheit wieder, und darf hoffen, unter einer weiſen Regierung von den frühern Wunden bald zu geneſen. Auch die Spannungen mit Dänemark wegen Erfüllung des kieler Friedens in Anſehung der von Schweden zu übernehmenden norwegiſchen Staatsſchuld ſcheinen im J. 1819 durch Rußlands Verwendung gehoben worden zu ſein. Einige Anſtände mit Preußen wegen des an dieſe Macht 1815 abgetretenen Pommerns wurden ebenfalls 1823 gütlich ausgeglichen. — Schweden iſt nach ſeiner Verfaſſung eine Erbmonarchie, die durch die Reichsſtände beſchränkt wird. Dieſe theilen ſich in vier Stände, nämlich den Adel, die Geiſtlichkeit, den Bürger- und den Bauernſtand, ein. Der Adel trennt ſich wieder in drei Claſſen, und zwar in den Herrenſtand, wozu die Grafen und Freiherren gehören, den Ritterſtand, oder diejenigen Edelleute, deren Vorfahren erweislich eine Reichsrathsſtelle bekleidet haben, und den Knappen- (Swenner-) ſtand, welcher die einfachen Edelleute begreift. Der geiſtliche Stand wird durch die Biſchöfe jedes Stifts, und der Bürger- und Bauernſtand, zu welchem letztern aber blos die freien Reichsbauern gehören, durch Bevollmächtigte repräſentirt. Der König vergibt alle höhern bürgerlichen und Kriegsbedienungen, wovon jedoch in der Regel die Ausländer ausgeſchloſſen ſein ſollen. Ohne Einwilligung der Reichsſtände darf der Monarch keine neuen Geſetze geben oder alte aufheben. Der König muß, der Conſtitution gemäß, die Stände alle fünf Jahre zuſammenberufen; er kann ſie aber auch innerhalb dieſer Zeit verſammeln, wenn es ſein Wille iſt. Die geſetzgebende Macht in Norwegen gehört dem

Storthing, der alle drei Jahre am 1ſten Febr. zuſammentritt. Er hat jetzt dem Staatsrath Krogh die Ausarbeitung eines Criminalgeſetzbuchs für das Königreich Norwegen übertragen. Ein Vicekönig oder Generalgouverneur reſidirt zu Chriſtiania. Die Staatsgelder und die Truppen beider Staaten ſollen nicht vermiſcht werden. Privilegirte Stände gibt es hier nicht. Die Feſtungen ſind nur zur Hälfte mit Schweden beſetzt. Zu der Anordnung der Kriegsſteuern und andrer Abgaben iſt die Einwilligung der Reichsſtände erforderlich, und dieſen müſſen auch die ſämmtlichen Truppen und ihre Befehlshaber den Eid der Treue eben ſo wie dem Könige ſchwören. Vor 1798 bedurfte der letztere auch zur Ausübung des Kriegs- und Friedensrechts der Zuſtimmung der Stände, aber in gedachtem Jahr ward ihm dies Recht und die Beſorgung der Juſtiz- und andrer Reichsangelegenheiten ohne weitere Beſchränkung überlaſſen. 1772 würde der Reichsrath, welcher vorher einen Mittelſtand zwiſchen dem Könige und den Ständen hatte bilden wollen, aufgehoben, und in ein bloßes, vom Könige abhängiges Conſeil verwandelt. 1789 wurde dieſer Reichsrath völlig aufgehoben, und die Mitglieder behielten nur ihren ehemaligen Rang und Titel. Die Thronfolge iſt in der männlichen Linie nach dem Rechte der Erſtgeburt erblich. Nach Erlöſchung des Mannsſtammes haben die Stände das Recht einer freien Königswahl. Wenn der König für ſeinen minderjährigen Thronfolger keine vormundſchaftliche Regierung beſtellt hat, ſo thun dies die Reichsſtände. Die Volljährigkeit des Königs tritt mit dem völlig zurückgelegten 18ten Jahre in Norwegen und mit dem 20ſten in Schweden ein. Vor ſeiner Salbung und Krönung, welche durch den Erzbiſchof von Upſala geſchieht, muß der König den Inauguraleid ablegen, und die beſtändige Capitulation, worin auch die Erhaltung der evangeliſch-Lutheriſchen Religion zur Pflicht gemacht wird, beſchwören. 1778 haben erſt die Juden Freiheit erhalten, ſich in Schweden niederzulaſſen, doch ſind ihrer nur gegen 200 in Stockholm und Göteborg. Die Catholiken erhielten unter manchen Einſchränkungen dieſe Erlaubniß erſt 1781 (ihrer ſind etwa 1000, wozu in Stockholm einige Griechen kommen) und jeder Schwede, der von der Lutheriſchen zu einer andern Religion übertritt, geht ſeiner bürgerlichen Rechte verluſtig. Im ganzen Reiche ſind ein Erzbiſchof, dreizehn Biſchöfe und 192 Pröpſte. In Norwegen iſt den Juden das Land vermöge der Conſtitution verſchloſſen. Die höchſten Reichscollegien ſind in Schweden 1) der Staatsrath, die höchſte berathende Behörde, aus 9 Mitgliedern beſtehend; 2) die Commiſſion für die allgemeinen Reichsangelegenheiten aus 8 Mitgliedern zuſammengeſetzt; 3) die königliche Kanzlei, welche unter der unmittelbaren Leitung des Königs ſteht und die allgemeinen auswärtigen und einheimiſchen Staatsangelegenheiten beſorgt. An ihrer Spitze befinden ſich ein Kanzleipräſident und ein Hofkanzler. Mit der Kanzlei ſind das königliche Cabinet, für die auswärtige Correſpondenz, das Bureau des Kanzleipräſidenten und das Reichsarchiv verbunden. Für die beſondern Staatsangelegenheiten iſt die auswärtige Kriegs- und die einheimiſche Civilexpedition angeordnet. Die Reichsökonomie beſorgt das Cammercollegium. Das von demſelben unabhängige Staatscomptoir empfängt und verwendet die Reichseinkünfte, und das königliche Cammergericht entſcheidet die Streitigkeiten über die Staatseinkünfte, hat die Unterſuchung wegen Vergehungen der Cammerbeamten, und die Nachſicht aller Rechnungen, welche demſelben vorgelegt werden müſſen. Das Kriegs- und

Marinecollegium hat die Leitung des Kriegs- und Seeweſens, unter dem Vorſitz eines Generals und des Großadmirals. Das Kriegshofgericht hat die Juſtizſachen der Militärperſonen zu entſcheiden, und ſeine Mitglieder werden vierteljährig von allen Land- und Seetruppen zuſammenberufen. Das höchſte Juſtizgericht iſt der königliche höchſte Gerichtsſtuhl, deſſen Präſident in Abweſenheit des Königs der Reichsdroſt iſt. Von dieſem Juſtizhöfe hängen die Landgerichte für die zweite Inſtanz in den einzelnen Diſtricten und die Rathhausgerichte in den Städten ab. Die Entſcheidungen geſchehen nach dem 1778 verbeſſerten Geſetzbuche von 1731. Für die kirchlichen Angelegenheiten iſt das Hofconſiſtorium, deſſen Präſes der Oberhofprediger iſt, und für die Geſundheitsanſtalten das Collegium Medicum vorhanden. Für Norwegen iſt 1) ein Staatsrath, 2) das Reichsgericht als höchſte Rechtsinſtanz. Die Landmacht beſteht 1) in Schweden aus 46,000 Mann regulärer Truppen und 5 Claſſen der Conſcription zu 85,000 Mann, welche eine Art Landwehr bilden, die von den Dörfern durch angewieſene Grundſtücke unterhalten werden, zuſammen 127,000 Mann. Der fünfte Theil dieſer Conſcription wird alle Jahre erneuert, ſo daß die Truppenanzahl immer vollſtändig iſt. 2) in Norwegen: aus 12,000 Mann regulärer Truppen, 7000 Mann Landwehr, den bewaffneten Bürgern der Küſtenmilizen und dem Landſturm. Die Seemacht beſteht aus 12 Linienſchiffen, 8 Fregatten, 13 kleinen Fahrzeugen, 15 Galeeren, 204 Kanonenböten mit 4700 Kanonen, 7200 Matroſen, einer Reſerve von 8000 Mann, und daneben iſt die Marineconſcription in 5 Claſſen eingetheilt, welche 25,000 Mann ausmacht. Übrigens deutet mehreres jetzt in Schweden dahin, daß der König ein wohlgeordnetes Landes- und Volksbewaffnungsſyſtem aufſtellen will. Dahin gehört die Anlage eines befeſtigten Lagers für 100,000 Mann auf und an dem Mälarſee. Vor dieſem waren in der ſchwediſchen Armee alle höhere Officierſtellen käuflich. Die jetzige Regierung hat große Aufopferungen gemacht, um dieſen Mißbrauch abzuſchaffen, ſo daß jetzt der Weg zur Ehre dem Armen eben ſo gut wie dem Reichen offen ſteht. Eben ſo verhält es ſich auch jetzt mit den Ämtern der Gouverneurs der Provinzen, die ehedem auch käuflich waren. — Schweden hat 5 Ritterorden: 1) der Seraphinenorden, wurde der Sage nach geſtiftet vom Könige Magnus; hiſtoriſch war er ſchon 1336 vorhanden; König Friedrich I. erneuerte ihn den 17ten April 1748; die Inſchrift iſt I. H. S.; — 2) der Schwertorden, würde, der Sage nach, vom König Guſtav I. geſtiftet, und den 12ten April 1748 vom König Friedrich I. erneuert; — 3) der Urſprung des Nordſternordens wird von Einigen aus Odins Zeiten hergeleitet; König Friedrich I. erneuerte ihn den 17ten April 1748; die Deviſe iſt: Nescit occasum; — 4) der Waſaorden, geſtiftet den 26ſten Mai 1772; — 5) der Orden Carls XIII., geſtiftet von dem Könige den 27ſten Mai 1811, wird nur an Freimaurer höhern Grades vertheilt. Außerdem gibt es noch eine goldne Medaille für das bürgerliche, und eine goldne und eine ſilberne für das militäriſche Verdienſt. — Die Einkünfte von Schweden und Norwegen belaufen ſich über 12 Millionen Gulden. Das norwegiſche Budjet für die J. 1818—21 beſtimmte die Einnahme (mit Einſchluß der außerordentlichen auf 3 Jahre vom Storthing bewilligten Steuer von 540,000 Species) auf 1,495,000 Species. Die Ausgabe des Königreichs Norwegen ward auf 1,475,714 Species geſetzt. Die Staatsſchuld an die Bank iſt 7 Millionen Thaler. Nach einer officiellen

Erklärung ſoll Schweden keine auswärtigen Schulden mehr haben, da die jetzige Regierung ſie alle getilgt habe. Norwegen hat dagegen eine Schuld im Auslande von 8,750,000 Gulden. Für den Staatscredit iſt vorzüglich wichtig die 1668 geſtiftete Reichsbank, die zugleich eine Wechſel- und Leihbank iſt, Geld zu niedrigen Zinſen aufnimmt, und dieſes gegen ſicheres Pfand, auch gegen Hypothek in Grundſtücken, wieder ausleiht. Der Adel, die Geiſtlichkeit und der Bürgerſtand leiſten die Gewähr für die Sicherheit dieſer Bank, und laſſen zwiſchen den Reichstägen durch drei Bevollmächtigte die Oberdirection führen; während der Reichstage aber wird ein eigentlicher Bankausſchuß zu dieſem Zweck erwählt. Die Bankexpedition beſteht in ſechzehn Commiſſarien und einer Anzahl der nöthigen Bedienten. Die Vortheile der Bank, welche ſich jährlich zwiſchen zwei bis drei Millionen Reichsthaler belaufen, kommen den drei Ständen zu, und werden von ihnen häufig zum Gebrauche des Staats angewieſen. Indeſſen ſind die in zu großer Menge ausgegebnen Zettel dieſer Bank im Preiſe ſehr gefallen (man rechnet 20 Millionen Speciesthalerzettel, die ungefähr 10 Proc. ſtehen), und nur durch kräftige Vorkehrungen kann größern übeln vorgebeugt werden. Außerdem hat Schweden eine oſtindiſche und weſtindiſche Handlungscompagnie, eine Seeaſſecuranzgeſellſchaft u. ſ. w. Der Ackerbau und alle Arten Fabriken haben ſich ſeit der Ankunft des jetzt regierenden Königs ſehr emporgehoben. In Schweden ſind gegen 900 Fabriken in Tuch, Seide, Baumwolle (Kattundruckereien), Wolle, Linnen, Leder, Zucker, Tabak, Glashütten, Spiegel, Uhren, Porzellan, Papier, Marmor, Porphyr, in Metallen, worin die Eiſenwerke den wichtigſten Platz behaupten, welche 1,440,000 Centner Stangeneiſen jährlich liefern, und an 200,000 Centner in Fabricaten verarbeiten. Nach dem ſchwediſchen Tabellenwerke wird die jährliche Production Schwedens zu 88 Millionen Bankthaler berechnet, darunter die Holzwaaren ½ Million, Fabriken und Manufacturen über 12 Millionen, Handel und Schifffahrt gegen 14½ Mill. Bthlr. In Norwegen liefern die Eiſenwerke (die wichtigſten bei Laurvig und bei Moß) jährlich 160,000 Centner Eiſen. Auch baut man ſowohl in Schweden als in Norwegen viele Schiffe ſelbſt für das Ausland, und verarbeitet viel Holz zu Bretern (vorzüglich am Drammenfluſſe), Latten, Balken, Maſten u. ſ. w. Die Lage begünſtigt den Handel, der beſonders mit den Oſtſeeländern, Großbritannien, Holland, Frankreich, im mittelländiſchen Meere und mit Nordamerika (mit den vereinigten Staaten ſchloß Schweden im Jahr 1818 einen vortheilhaften Handelsvertrag) getrieben wird. Eine ſchwediſch-oſtindiſche Compagnie handelt nach China. Ausfuhrartikel ſind: Holz, Breter, Maſtbäume, Balken, Theer, Pech, Pottaſche, Eiſen, Stahl, Kupfer, Heringe, Thran, Pelzwerk u. ſ. w. Die Einfuhr beſteht vorzüglich in Getreide, Wein Roſinen, Öl, Salz, Wolle, Flachs, Hanf, Gewürzen. Der Gebrauch des Kaffees wurde 1818 verboten. Zum Einkauf von Korn ſind der Regierung in Schweden 4 Millionen Bankthaler bewilligt; dies iſt aber in Norwegen nicht der Fall, daher iſt hier der Getreidemangel fühlbarer, zumal da hohe Einfuhrzölle die freie Zufuhr von Korn ſehr erſchweren. Schweden hatte im Jahre 1818 gegen 1100 Handelsſchiffe mit 9200 Seeleuten, und Norwegen gegen 800 Handelsſchiffe mit 6500 Seeleute. Die Hälfte derſelben kann im Kriege zu Capern ausgerüſtet werden. Die vorzüglichſten Handelsſtädte ſind in Schweden: Stockholm, Gothenburg, Norköping, Geſle, Karls-

krona, Malmoe, Landskrona, Yſtadt und Udawalla; in Norwegen: Bergen, Chriſtiania, Drontheim, Chriſtianſand, Stavanger, Drammen und Friedrichshald. Zur Beförderung des Verkehrs wurden im Jahr 1818 vier neue Landſtraßen durch Dalekarlien und Helſingland, wovon 2 nach Norwegen führen, vollendet. Auch werden mehrere Canäle angelegt, z. B. der Trollhättacanal, auf welchem man die Waſſerfälle in der Götha-Elf, von Wenersburg nach Gothenburg, deren Fall zuſammen 130 Fuß beträgt, umſchifft; der noch nicht vollendete Göthacanal, der zur Verbindung der Oſt- und Weſtſee angelegt wird. Die ganze Durchfahrt von Gothenburg bis Söderköping an der Oſtſee beträgt 51 Meilen, wovon 40 durch die Göth-Elf, den Trollhättacanal und mehrere Landſeen gehen, 11 aber zu graben oder zu ſprengen ſind. — Ein dritter Canal iſt der von Södertelje 3 Meilen von Stockholm, durch den im Jahr 1819 eine zweite Verbindung des Mälarſees mit dem baltiſchen Meer zu Stande kam, der 20 Städte im Innern mit dem Meere in Verbindung bringt und die Einfahrt nach Stockholm erleichtert, wegen hoher Zölle aber, wie Schubert i. ſ. R. d. Schw. verſichert, nicht ſehr benutzt wird. — Unter Guſtav Adolphs, Chriſtinens und Carls XI. Regierung kamen Eiſen-, Meſſing- und Stahlfabriken, Gerbereien, Seifenſiedereien, Wollen- und Seidenmanufacturen zuerſt in Aufnahme, aber Carls XII. kriegeriſche Zeit brachte alles wieder in Verfall. Nachher jedoch hob ſich die Induſtrie der Schweden deſto mehr, und ſie verarbeiten alle Waaren, die ſie nicht roh vom Auslande zu theuer einkaufen müſſen, ſo weit es der durch die vielen Kriege herbeigeführte Menſchenmangel nur zuläßt, mit glücklichem Erfolge. Deſſen ungeachtet iſt Schweden im Verhältniſſe ſeiner Erzeugniſſe und Einkünfte zu ſeiner Ausdehnung, die gleich nach der des ruſſiſchen Reichs kommt, unſtreitig das ärmſte Land, aber auch zugleich mit dem reichſten, mit Großbritannien, das freieſte unſeres Welttheils. — Für die Beförderung der geiſtigen Cultur iſt vorzüglich in Schweden durch gute Anſtalten vielfach geſorgt. Die 1476 zu Upſala geſtiftete Univerſität (mit 24 Profeſſoren) beſitzt eine große Bibliothek, einen botaniſchen Garten, Münz- und Naturaliencabinette, eine Sternwarte u. ſ. w. Die 1666 zu Lund errichtete Univerſität (mit 23 Profeſſoren) hat ebenfalls eine Bibliothek, ein Muſeum, einen botaniſchen Garten und eine Sternwarte. Beide Univerſitäten zählten 1818—19 gegen 1900 Studirende und ſtehen, ſo wie die 15 Gymnaſien in Lynköping, Weſterås, Gothenburg, Weriö, Colmar, Wisby, Scara, Strengnäs, Karlſtadt, Hernöſand u. ſ. w. unter den 11 Biſchöfen und dem Erzbiſchofe, den Häuptern der Geiſtlichkeit. In allen Städten des Reichs ſind Schulen. Zu Karlsberg iſt eine Militärakademie; zu Scara eine Vieharzneiſchule; in Stockholm eine Akademie der militäriſchen Wiſſenſchaften. Auch wurde ſchon 1668 unter dem Namen des Antiquitäten-Collegiums eine Geſellſchaft zur Unterſuchung der Alterthümer 1688 ein Collegium Medicum zur Beförderung der Arzneiwiſſenſchaften, 1728 zu Upſala die Geſellſchaft der Wiſſenſchaften und 1739 die Akademie der Wiſſenſchaften zu Stockholm errichtet. 1753 ſtiftete die Königin Luiſe Ulrike, die Gemahlin Adolph Friedrichs, die Akademie der ſchönen Wiſſenſchaften, die in eine ſchwediſche Akademie und eine Akademie der ſchönen Wiſſenſchaften getheilt und umgebildet ward. — Noch befinden ſich in Stockholm eine Akademie der Muſik und eine Akademie der Landwirthſchaft; letztere wurde vom vorigen König auf den Vorſchlag des jetzt regierenden Königs errichtet. Sie hat in al-

len Hauptſtädten der Provinzen Unterabtheilungen, und der jetzige König hat ſie mit einem Capital von 160,000 Thalern ausgeſtattet. Im königlichen Schloſſe zu Stockholm befinden ſich eine ſchöne Bibliothek und ein Muſeum. — In Norwegen wurde vor wenig Jahren die Univerſität zu Chriſtiania errichtet (1821 zählte ſie 117 Studirende), welche eine Bibliothek, eine botaniſchen Garten und verſchiedene Sammlungen beſitzt; auch iſt daſelbſt eine Militärakademie; zu Kongsberg befindet ſich eine Bergwerksſchule, und zu Drontheim ein Seminarium für junge Lappen. Außerdem finden ſich noch 5 Gymnaſien, zwei Schullehrerſeminarien, aber wenig Dorfſchulen. Schon unter der Regierung der Königin Chriſtine (1632—1654) ſchien für die ſchwediſche Literatur ein Morgenroth aufzugehen, aber der Thronentſagung jener Königin, ihrer Vorliebe für fremde Literatur, den während und nach ihrer Regierung fortdauernden Kriegen muß man es zuſchreiben, daß erſt zu Ende des vorletzten, und während des letzten Jahrhunderts ein neues friſcheres Leben ſich über die ſchwediſche Literatur verbreitete. In der Philologie iſt freilich wenig gethan, denn ſelbſt das, was Lorenz Normann, Erich Benzelius, Chriſtian Dahl, Axel Lindblom Sven Hof u. a. leiſteten, gereichte mehr ihrem Vaterlande als fremden Völkern zum Nutzen. Von den philoſophiſchen Wiſſenſchaften haben die Schweden bis jetzt hauptſächlich nur diejenigen bearbeitet, die in die Erwerbszweige des bürgerlichen Lebens eingreifen. Um die Aſtronomie hat ſich Peter Wilh. Wargentin (ſt. 1783) vorzüglich verdient gemacht. In den übrigen Naturwiſſenſchaften, beſonders in der Zoologie und Kräuterkunde, erwarb ſich Carl von Linné (1707—1778) unſterblichen Ruhm und gleichfalls zeichneten ſich in dieſer Hinſicht Joh. Andr. Murray, Daniel Carl Solander, Torbern Bergmann und de Geer auf das vortheilhafteſte aus. Um die Chemie und Mineralogie erwarben ſich Wallerius, Bergmann, Scheele, Cronſtadt, Urban, Ljävne und Bromel große Verdienſte. Die Geſchichte wurde freilich von Olof von Dalin, A. von Bodin und Sven Lagerbring bearbeitet, aber ihre Werke ſind blos als brauchbare Materialien, jedoch nicht als Muſter hiſtoriſcher Schriften zu betrachten. An einem claſſiſchen Geſchichtſchreiber, ſowohl für eigne als fremde Geſchichte, fehlt es den Schweden noch ganz, denn Fr. Rühs iſt wegen ſeiner ſchwediſchen Geſchichte nicht hieher zu rechnen, da er, freilich unter ſchwediſchem Scepter, doch in Deutſchland geboren iſt. — Erſt gegen das Ende des 17ten Jahrh. fing man in Schweden an, die Sprache des Landes, welche eine Miſchung der Dialekte zweier germaniſchen Hauptſtämme (der Schweden und Gothen) iſt, grammatiſch und lexikographiſch zu bearbeiten. Tjällmann ſchrieb 1696 die erſte, und Sahlſtedt lieferte 1787 die vorzüglichſte Sprachlehre; zum Gebrauch für Deutſche iſt diejenige von G. Sjöborg (Stralſund 1796) eine der erſten und beſten. Um das Wörterbuch haben ſich Spegel (1712), Ihre (1769) und Sahlſtedt (1773) verdient gemacht. Zum Gebrauche für Deutſche haben Carl Dähnert (1784 und 1796) und G. P. Möller (1783 und 1807) gute ſchwediſch-deutſche und deutſch-ſchwediſche Wörterbücher geliefert. Schon unter Chriſtinens Regierung (ſ. oben) trat der Vater der ſchwediſchen Dichtkunſt, Georg Stjernhielm, auf, und wenn auch ſein komiſches Heldengedicht, die Wahl des Herkules, nicht die Frucht eines hohen dichteriſchen Geiſtes war, ſo bewies es doch die Kraft der ſchwediſchen Sprache, welcher es damals noch ſehr an Ausbildung fehlte. Stjernhielms Nachfolger aber verwechſelten das Weſen der Dichtkunſt mit

elender Reimerei. Der geiſtreichen Königin Luiſe Ulrike war es vorbehalten, auch in dieſer Rückſicht die Bildnerin und Wohlthäterin ihres Volks zu werden. Sie ſtiftete nicht blos die oben gedachte Akademie der ſchönen Wiſſenſchaften, nach deren Vorbilde ſich bald ähnliche Privatgeſellſchaften zu gleichem Zweck vereinigten, ſondern ſie ermunterte auch den Olaus von Dalin kräftig in ſeinem Eifer für die Ausbildung der ſchwediſchen Sprache und Dichtkunſt, um welche er ſich durch ſeinen Argus (1733), eine Nachahmung des engliſchen Zuſchauers, ungemein verdient machte. Dalins Beiſpiel folgten, gleichfalls von Luiſen Ulriken unterſtützt und aufgemuntert, bald mehrere, ſo daß Schweden jetzt faſt in allen Dichtungsarten vortreffliche Werke aufweiſen kann. Stjernhielm, Dalin, Skjöldebrand und Celſius lieferten freilich ernſthafte Epopöien, aber ohne Werth, dagegen Gyllenborgs Zug über den Belt mehr Verdienſt hat. Als romantiſch epiſcher Dichter verdient Rudbeck bemerkt zu werden. Die tragiſche Bühne Schwedens hat noch kein Stück aufzuweiſen, welches ſich auszeichnete; denn die Trauerſpieldichter dieſes Landes folgen dem franzöſiſchen Geſchmack, ohne ſich um die deutſche und engliſche Bühne zu kümmern. Celſius, Dalin, Brander, Gyllenborg, Guſtav III., Leopold, Adlerbeth, Lidner, Paykull ſind die bekannteſten von ihren Tragikern. Mit mehrerem Glück haben ſich im Luſtſpiel Dalin, Hallmann, Modée, Kexell, Lindegern und Paykull verſucht, obgleich auch keiner von ihnen etwas ganz Vollkommnes geliefert hat. Die Oper, welche Guſtav III. ſehr begünſtigte, wurde mit Erfolg von Kellgren, Wellander, Leopold und Lidner bearbeitet. In allen Fächern der Lyrik hat Schweden vorzügliche Dichter. 1) In der Hymne: Casſtröm und Graf J. G. Oxenſtierna; 2) in der heroiſchen Ode: Edelcranz, Franzén, Silfverſtolpe, Sjöberg und Stenhammar; 3) in der philoſophiſchen Ode: Dalin, Kellgren, Leopold, die Grafen Gyllenborg und Oxenſtierna, Silfverſtolpe, Franzen Adlerbeth; 4) im Kirchenliede ſind die Verſuche von Oedman, Stenhammar u. a. meiſt mißlungen; 5) im fröhlichen und geſellſchaftlichen Liede hat Schweden vortreffliche Dichter an Franzén, Bellmann, Choreus, Lindegren, Silfverſtolpe, Sjöberg und Wahlgren; 6) in der Romanze und Ballade ſind Franzén, Silfverſtolpe, Stenhammar, Kellgren, Lindegren und Kallberg bemerkenswerth. So reich die lyriſche Poeſie in allen ihren Untergattungen iſt, ſo wenig haben die Schweden in der Elegie und der Heroide aufzuweiſen. In der erſten bleiben die Elegien der Frau Nordenflycht, worin ſie den Tod ihres Gatten (1745) beklagte, noch immer die Hauptſammlung; von dem Grafen Creuz und von Stenhammar hat man nur einzelne Stücke. In der Heroide hat, aufgemuntert durch die ſchwediſche Akademie, blos der Dichter G. Regner ein Stück (einen Brief Guſtav Waſas an deſſen Pflegevater, Hemming Gadd) geliefert. Für die Idylle, wenn anders ein Arkadien oder doch ein milder freundlicher Himmel zu ihrem Gedeihen durchaus nöthig iſt, kann Schweden kein Land ſein. Wirklich hat es nur einen Idyllenſänger, Lidner, deſſen Schäfergedichte aber mehr Reminiscenzen, als eigne Productionen ſind. Der Graf Creuz (ſtarb 1785 als ſchwediſcher Geſandter zu Paris) hat ſich in der poetiſchen Erzählung durch ſein Gedicht: Atis und Camilla, als meiſterhaften Dichter gezeigt. Gute humoriſtiſche Erzählungen lieferten auch Stenhammar und Silfverſtolpe, aber alle wurden ſowohl in der ernſten als komiſchen Gattung von Carl Guſtav Leopold übertroffen. Die äſopiſche Fabel iſt bis jetzt von den Schweden nicht mit dem Glück

und Fleiß bearbeitet, wie von andern Nationen. Dalins jetzt veraltete Stück ſind von geringem Werth. Gyllenborgs Fabeln hingegen machen ſeinem Geſchmack und Talent Ehre; denn wenn er auch oft ſeinen Stoff nicht ſelbſt erfand, ſondern ihn von Äſop und la Fontaine borgte, ſo bildete er ihn doch auf eine originelle Weiſe nach dem Geiſte ſeiner Nation um. Lidner war als Fabeldichter, ungeachtet ſeiner glücklichen Erfindungsgabe, zu geſchmückt. Das Lehrgedicht wird von der ſchwediſchen Akademie, welche nur ernſtere Gedichte belohnt, beſonders aufgemuntert. Kein Wunder, daß alſo die Schweden in jedem Theile der didaktiſchen Poeſie vortreffliche Werke beſitzen. Im philoſophiſchen Lehrgedicht galt ehemals der Frau Nordenflycht Vertheidigung des weiblichen Geſchlechs gegen Rouſſeau, und ihr Verſuch über die ſchwediſchen Dichter, mehr aus Artigkeit der Schweden gegen die Verfaſſerin, als wegen des dichteriſchen Werthes jener Stücke, für eins der beſten. Aber unſtreitig weit ſchätzbarer ſind die philoſophiſchen Lehrgedichte Leopolds, Bloms, Silfverſtolpes, Stenhammars, welche ihre Gegenſtände, Unſterblichkeit des Namens, Religion und Sittlichkeit, mit ächt dichteriſchem Geiſte, mit Würde und Correctheit beſungen haben. In dem beſchreibenden Lehrgedichte lieferten die beiden Grafen Oxenſtierna und Gylfenborg, erſterer die Tagesſtunden und die Ernte, letzterer die Jahreszeiten, und Lidner ſein jüngſtes Gericht. In die Claſſe des wiſſenſchaftlichen Lehrgedichts gehört Gyllenborgs Verſuch über die Dichtkunſt in vier Geſängen. Auch die Satyre iſt von Schwedens Dichtern ſehr glücklich bearbeitet worden. Dalin verſpottete ſchon in ſeinem ſchwediſchen Argus die Thorheiten ſeiner Zeit. Gleich nach ihm trat Gyllenborg mit der Satyre über ſeine Feinde hervor, die lange für ein Meiſterwerk gehalten, aber von Kellgren an Lebensphiloſophie und ſatyriſchem Witze noch übertroffen wurde. Dem letztern ſtellten ſich Stenhammar, Leopold und Silfverſtolpe zur Seite. In der Parodie erwarben ſich Hallmann durch ſeine witzigen Traveſtirungen von Schauſpielen, und Stenhammar durch die ſeinige von einem Theile des erſten Buchs der Äneide großen Beifall. Die poetiſche Epiſtel wurde im ernſthaften Tone von Adlerbeth, im ſcherzhaft-ironiſchen von Oxenſtierna, von Kellgren in einer angenehmen, leichten, und von Leopold in einer witzigen, Voltaire nachgeahmten Manier bearbeitet. Im Fache der Romane und proſaiſchen Erzählungen iſt in Schweden bis jetzt wenig geleiſtet. Der Prediger Mörk gab beim erſten Aufblühen der ſchwediſchen ſchönen Literatur (1742) Adelreichs und Gothildas Abenteuer, und ſpäterhin ſeine Thecla heraus, aber jetzt ſind dieſe Werke veraltet. Späterhin ſuchte man durch Überſetzungen engliſcher, deutſcher und franzöſiſcher Romane dieſem Hauptbedürfniſſe der gebildeten Stände abzuhelfen. In neuern Zeiten bemühten ſich jedoch Wallenberg in einem Romane: Mein Sohn auf der Galeere, Leopold in ſeinen ſatyriſch-moraliſchen Erzählungen, Kexell in ſeinem Zamolesky und ſeinen Novellen, und ein Ungenannter in einem gar ſeltſamen Product, welches er als eine Beſchreibung und Geſchichte des Schelmenlandes (1786) herausgab, auch dieſen Zweig der ſchönen Literatur in Aufnahme zu bringen. Aber ein wirklicher ächter Originalroman, der ſchwediſche Sitten, Gebräuche und Charaktere uns darſtellte, und für andre Nationen ſo lehrreich ſein würde, iſt bis jetzt in Schweden nicht erſchienen. — Um die proſaiſche Redekunſt erwarb ſich Olaus von Dalin allerdings durch ſeinen ſchwediſchen Argus das erſte Verdienſt; denn nun begannen

auch die Schulgelehrten ihre Sachen in der Mutterſprache vorzutragen, da ſie ſonſt nur in der lateiniſchen Sprache geſchrieben hatten. Durch die ſchwediſche Akademie (ſ. oben) ſuchte Guſtav III. (1786) noch mehr und kräftiger die Ausbildung der ſchwediſchen Sprache zu befördern. Indeſſen ſind der guten ſchwediſchen Proſaiker weniger, als der Dichter. In der abhandelnden Schreibart haben ſich Roſenſtein, Leopold und Thorild ausgezeichnet. Im Briefſtyl kann man nur den Grafen Teſſin anführen, da Guſtav III. und Scheffer ihre meiſten Briefe franzöſiſch ſchrieben. In der weltlichen Beredſamkeit zeichneten ſich Teſſin, Scheffer, Höpken, Guſtav III. und einige andre vortheilhaft aus. Geiſtliche Redner gab es, wie allenthalben, auch in Schweden, ſehr viele, aber wenige, die ſich wie Toleſſon und Bälter unter den ältern, und Lindblom und Lehnberg unter den neuern, über das Mittelmäßige erhoben hätten. Lobredner in franzöſiſcher Manier war Guſtav III. auf Oxenſtierna und Torſtenſohn. Mit der Rede auf dieſen gewann er den erſten Preis der Akademie d. W. (m. ſ. Stockholm) und die Akademiker Silfverſtolpe, Lehnberg und Schröderheim. Im Fache der Biographie und der claſſiſchen Geſchichtſchreibung iſt gleichfalls (ſ. oben) wenig geleiſtet. Um die äſthetiſche Kritik hat ſich beſonders Kellgren, der oft angeführte Dichter, äußerſt verdient gemacht, und bei der ſich jetzt zeigenden Liebe der ſchwediſchen Nation für die deutſche ſchöne Literatur darf man hoffen, daß Schweden in letzterer Rückſicht bald unter die europäiſchen Nationen des erſten Ranges eintreten wird, wofern nicht franzöſiſcher Geiſt und Sinn das Streben des Volks vereitelt. Schweden hat kürzlich mehrere ausgezeichnete Männer verloren: ſeinen erſten Hiſtorienmaler, den Profeſſor und Ritter von Breda (ſt. zu Stockh. im Dec. 1818), den Botaniker Schwarz, die Dichter Graf Oxenſtierna und Baron Adlerbeth, den Redner Biſchof Wingard und den Archäologen Ackerblad (ſtarb 1818 in Rom). Unter den noch lebenden Dichtern Schwedens müſſen der Profeſſor Tegner in Lund (einer von den 18 der ſchwediſchen Akademiker) und von Atterbom, der Herausgeber eines poetiſchen Almanachs zu Upſala, genannt werden. Jetzt bemerkt man in Schweden ſowohl als in Norwegen viel Vorliebe für die deutſche Literatur. Der Meſſias von Klopſtock hat an dem Profeſſor von Bildſtein, Propſt in Schonen, einen guten Überſetzer gefunden, und der Abdruck deutſcher Claſſiker in Stockholm iſt bis zum 66ſten Bande fortgeſchritten. Überhaupt erſcheinen jetzt in Schweden 46 Zeitungen, eine Literaturzeitung und mehrere Journale; unter letztern in Stockholm ſeit 1819 die Swea, eine Zeitſchrift für Wiſſenſchaften und Künſte, mit Abhandlungen von Wahlenberg, Häffner, Geyer und Schröder. In Norwegen erſchienen im J. 1819 die officielle norwegiſche Reichszeitung und das norwegiſche Nationalblatt; außerdem noch ſieben periodiſche Schriften. Auch ſind die Sammlungen der Schriften von zwei literariſchen Geſellſchaften vorzüglich für die alte nordiſche Literatur wichtig, die der ſkandinaviſchen Literaturgeſellſchaft (14 B.) und die der königl. norwegiſchen Geſellſchaft der Wiſſenſchaften im 19ten Jahrh. Die Zahl aller im Jahr 1818 in Schweden gedruckten Schriften betrug 362, darunter 91 Überſetzungen. — Der Zuſatzartikel zur Conſtitution, einige Beſchränkungen der Preßfreiheit betreffend, den die ſchwediſchen Reichsſtände unter Bedingung der Annahme von den norwegiſchen Ständen kürzlich beſchloſſen hatten, ward von den norwegiſchen Ständen nicht angenommen. — Über Schweden vergleiche man außer den bekannten

ältern Werken: Molbechs Briefe über Schweden im Jahr 1812. 3 Thle. 1817 (aus dem Däniſchen mit Zuſätzen des Verfaſſers Altona 1. 1818). Sie ſind für den Topographen und Statiſtiker wichtig; auch enthält der dritte Theil eine gute Überſicht der Epochen der ſchwediſchen Literatur. — Der erſte Staatskalender im ſchwediſchen Reiche erſchien zu Stockholm 1819. — Einige Angaben dieſes Art., z. B. über Ritterorden, Schulden, Kriegsmacht und Cultur, ſind officiell und aus Lüders Europa im Jahre 1819 entlehnt. — Merkwürdig ſind die von Hermelinſchen ſchwed. Charten. Der Baron Hermelin opferte nämlich ein Vermögen von mehreren Tonnen Goldes auf, um über alle Provinzen des ſchwediſchen Reichs genaue Charten aufnehmen zu laſſen, die er in 31 Blättern vollendet herausgegeben hat. Eben ſo hat er die Koſten des erſten Theils einer ſehr ſchönen Sammlung von Specialcharten und Zeichnungen zu einer Beſchreibung Schwedens (Stockholm 1806, Fol.) getragen. Die beſte Generalcharte Norwegens iſt noch immer die von Pontoppidan zu Kopenhagen, nebſt einer Geographie Norwegens 1785 und 1795. Die 7 däniſchen Seecharten über Norwegens Küſte ſind vortrefflich. Sie gründen ſich auf die von dem däniſchen Contreadmiral Paul de Löwenöre vorgenommene trigonometriſch-hydrographiſche Ausmeſſung einer 200 geographiſche Meilen langen Strecke der norwegiſchen Küſte. Scheels Kriegstheater im Norden, oder geograph. topograph. und hiſtoriſche Beſchreibung der Königreiche Dänemark, Norwegen und Schweden, enthält eine treffliche Militärcharte vom ganzen Skandinavien. Den neueſten Zuſtand Schwedens in jeder Hinſicht ſchildert beſonders die Reiſe des Prof. Schubert, Leipzig, 3 Th., 1823. — Über den neueſten Zuſtand der ſchwediſchen Literatur im 19ten Jahrh. findet man im Hermes 1823. einen ſehr belehrenden Aufſatz, der jedoch noch nicht vollendet iſt.

Schwedenborg, ſ. Swedenborg.

Schwefel iſt ein einfacher entzündlicher Körper, welchen die Natur theils unvermiſcht (gediegen), theils mit Metallen und andern Stoffen verbunden als Mineral liefert. Reiner Schwefel iſt gelb, ſpröde, ſchmelzbar, in der Hitze flüchtig und brennbar. Während des Brennens entwickelt er blaues Licht, und ſauern, erſtickenden Dampf (ſchwefelige Säure, der, ſobald er Waſſer findet, mit dieſem eine faſt geruchloſe, vollkommene Schwefelſäure bildet. Dies geſchieht durch Einſaugung des atmoſphäriſchen Sauerſtoffs. Seine natürlichen Verbindungen mit Metallen bekommen den Namen der Kieſe (Eiſen- oder Schwefelkies), des Glanzes (Bleiglanz) oder der Erze. Vorzüglich wird der Eiſenkies zur Abſcheidung des Schwefels benutzt. Man füllt zu dem Ende 10 — 12 thönerne röhrenförmige Retorten mit zerſtoßenem Schwefelkies an, und treibt durch gehörige Hitze den Schwefel in bleierne, mit Waſſer gefüllte Käſten, wo er zu einer feſten Maſſe gerinnt. Dieſer Rohſchwefel muß wegen ſeines Gehalts an Unreinlichkeiten nochmals deſtillirt werden, um als gelber Schwefel in den Handel kommen zu können. Der Rückſtand iſt gewöhnlich Operment, ein Gemiſch von Schwefel und Arſenik, das als gelbes Farbematerial dient. An der feuchten Luft verwandelt der geröſtete Schwefelkies (Schwefelbrand) ſeinen Schwefel ebenfalls, wiewohl langſam, in Säure, und ſein Eiſen in Eiſenkalk. Während dieſes Vorganges erhitzen ſich jedoch die Kieshaufen bisweilen ſtark, wohl auch bis zum Glühen, und liefern nach dem Verwittern Vitriol (ſ. d. Art.). Schwefelſäure kommt natürlich mit mehrern Metallen

verbunden vor (im Bleivitriol); ſie ſcheint bei einigen Erdrevolutionen, bei der Steinkohlenbildung, thätig geweſen zu ſein; noch jetzt bilden ſich in Sümpfen, die über Steinkohlenflötzen liegen, wie im Serpinaſumpfe zu Seidſchütz in Böhmen, ſchwefelſaure Salze. Schwefel mit Waſſerſtoff verbunden erſcheint als ſtinkende Schwefelluft und iſt als wirkſamer Beſtandtheil in allen Schwefelquellen, zu Aachen, Nendorf, Langenſalza zu finden. — Angewendet wird der Schwefel häufig als Arzneimittel; techniſch als Zündmittel vorzüglich zum Schießpulver, und zu Abgüſſen (Schwefelpaſten) von Münzen, Steinen und Antiken; ſeine metalliſchen Verbindungen, der Zinnober, das Operment, als Farben. F.

Schwefelblumen. Wenn man den gereinigten (gelben) Schwefel nochmals, in verſchloſſenen Gefäßen, ſublimirt, ſo ſchießt er in Geſtalt von Blumen oder zarten, nadelförmigen Kryſtallen an, welche Schwefelblumen genannt werden. Dieſe ſind alſo nichts weiter, als doppelt gereinigter Schwefel.

Schwefelleber und Schwefelmilch. Zwei Theile Weinſteinſalz oder auch gereinigte Pottaſche, mit einem Theile Schwefel bei gelindem Feuer in einem Tiegel zuſammengeſchmelzt, befreien den Schwefel gänzlich von dem ihm jederzeit beigemiſchten Laugenſalze, und ſtellen dadurch die ſogenannte Schwefelleber dar, welche zu arzneilichem Gebrauche dient, und auch in der Chemie zu Auflöſung der meiſten Metalle (nur die Platina und der Zink widerſtehen ihr) angewandt wird. Wenn man ſie in kaltem Waſſer auflöſt, die Auflöſung durchſeiht, und ſodann den Schwefel durch eine Säure niederſchlägt, ſo erhält man Schwefelmilch.

Schwefelregen. Man findet bisweilen zur Zeit der Kieferblüthe die in der Nähe von Nadelhölzern nach Platzregen zuſammengelaufenen Pfützen mit ſchwefelgelbem Blumenſtaube gefärbt, und nennt dieſe Erſcheinung einen Schwefelregen. Doch haben glaubwürdige Männer noch andere Schwefelregen beſchrieben, bei welchen wirklicher Schwefel aus der Atmoſphäre herabkam, der ſich wie anderer Schwefel verhielt. Zu Kopenhagen fiel ein ſolcher (nach Museum Wormian. L. 1. C. 11) 1646; während des Falles beobachtete man Schwefelgeruch in der Luft, der geſammelte Schwefel kam mit dem gewöhnlichen in allen Eigenſchaften überein. Am 24ſten Mai 1801 fiel bei Raſtadt ein Schwefelregen, von deſſen Schwefel man Schwefelhölzer machte. Zu Magdeburg fiel im Jun. 1816 ein ſolcher gelber Stoff mit dem Regen aus der Luft herab, den Schreiber dieſes ſelbſt ſah, und doch befindet ſich auf ziemliche Entfernung dort kein Nadelgehölz. Dieſe Erſcheinungen ſind ſelten und deshalb auch wohl ganz bezweifelt worden, obgleich gegen ihr Vorkommen eben ſo wenig etwas eingewendet werden kann, als gegen den Fall der **Meteorſteine** (ſ. d. Art.). F.

Schweighäuſer (Joh.), einer der gelehrteſten Philologen unſerer Zeit, iſt 1742 zu Strasburg geboren. Er widmete ſich früh den Studien. Von de Guignes nach Paris gezogen, beſchäftigte er ſich mit den orientaliſchen Sprachen, und beſuchte dann zu ſeiner weitern Ausbildung das Ausland. Nach ſeiner Rückkehr lehrte er in Strasburg Logik und Philoſophie, und ward 1778 Profeſſor der griechiſchen und morgenländiſchen Sprachen. Seitdem beſchäftigte ihn unausgeſetzt die alte Literatur. Die Revolution unterbrach ſeine Arbeiten; er ward als verdächtig verhaftet und nachher mit ſeiner Familie auf ein Dorf in Lothringen verwieſen. Als die Umſtände ſich geän-

dert hatten, erhielt er einen Lehrſtuhl an der Centralſchule des Departements des Niederrheins. Große Verdienſte und ausgebreiteten Ruhm hat er ſich durch ſeine trefflichen Ausgaben des Polybius, Arrian, Simplicius, Epiktet u. ſ. w., vornehmlich aber des Herodot erworben. Er iſt jetzt mit einem Lexicon Herodoteum beſchäftigt. Seine akademiſchen Schriften hat er 1807 in 2 Bdn. geſammelt herausgegeben (Opuscula acad. philos. et philol.). 1816 ward er auf Verfügung des Königs zum Mitgliede der Akademie der Inſchriften ernannt.

Schweinichen (Hans von), ein ſchleſiſcher Ritter, der uns durch eine von ihm ſelbſt aufgeſetzte Lebensbeſchreibung bekannt wurde, die Büſching ſeit 1820, ſo weit ſie vorhanden iſt, herausgab. Zwar ſind nicht ſeine Thaten etwa von der Art, daß ſie ihm einen Namen in der Geſchichte ſichern könnten; aber da er durch ſein Verhältniß zum Herzog Heinrich und Friedrich von Liegnitz den größten Theil des deutſchen Reiches der Kreuz und Quere durchzog, und an den mancherlei peinlichen und luſtigen Abenteuern Heinrichs den vertraulichſten Antheil nahm, über alles aber ein ſorgfältiges Tagebuch führte, ſo iſt ſeine Lebensbeſchreibung einer der wichtigſten Beiträge zur Cultur- und Sittengeſchichte des 16ten Jahrh. und ſelbſt des deutſchen Mittelalters, inſofern man es nicht gerade mit der Reformation geſchloſſen nimmt. Alle Stände, die höchſten wie die niedrigſten, alle Sitten und Gewohnheiten, alle Tugenden und Laſter unſerer Vorfahren des 16ten Jahrh. treten uns lebendig darin entgegen. Hans ward am 25ſten Junius 1552 auf dem fürſtlichen Schloſſe Gräbisberg geboren, und, obſchon ein ſtattlicher Junker, doch im neunten Jahre zum Dorfſchreiber geſandt, um ſchreiben und leſen zu lernen. Nebenbei mußte er, kam er aus der Schule, die Gänſe hüten, bis er den armen Thieren einmal die Schnäbel mit einem Stückchen Holz aus einander geſpannt hatte, daß ſie faſt alle verdurſtet wären. Dieſer Muthwille ward, wie billig, tüchtig beſtraft, aber ſtatt des Gänſehütens mußte er nun in den Ställen und Scheuern die Eier aufſuchen. Im zehnten Jahr that ihn der Vater indeß bereits an den Hof, wo er mit dem Sohne des wegen ſeiner Verſchwendung in kaiſerlicher Gewahrſam gehaltenen Herzogs Friedrich täglich den Katechismus und die Litanei fleißig auswendig lernen und das Roſarium und ſonſt lateiniſch leſen lernen mußte. Vier Jahr darauf (1566) kam er auf das durch Trotzendorf (ſt. 1563) ſo berühmte Gymnaſium zu Goldberg und blieb hier fünf Vierteljahre, wo er denn zur Nothdurft Latein reden und ein Argument auf einen halben Bogen machen lernte, worauf er denn 1567 ſein erſtes Schwert erhielt, und in die Dienſte des indeß ſeinem verſtorbenen Vater Friedrich in der Regierung folgenden Heinrichs XI. von Liegnitz kam. Er machte mit dieſem verſchwenderiſchen leichtſinnigen Fürſten verſchiedene Züge nach Polen, und nach der Rückkehr manche kleine Reiſe, um ſeinen Vater aus Verlegenheiten zu ziehen, der für den Herzog auf bedeutende Summen gutgeſagt hatte, und daher oft als Bürge zur Zahlung angehalten wurde, bis er endlich den Herzog Heinrich auf deſſen Reiſe als Cammerjunker ins Reich begleitete und bei dieſem Ritt gar bald „groß Kundſchaft“ bekam, da er ſich mit „Saufen einen großen Namen gemacht.“ Die Reiſe ging über Mecklenburg, Lüneburg, Sachſen, wo in Dresden großes Vogelſchießen um Faſtnachten und Lanzenrennen war, von da zurück nach Breslau und Schleſien überhaupt, nach Polen, und endlich durch Böhmen über Prag nach Süd-

deutſchland, wo Augsburg, Heidelberg, Strasburg und die vielen andern Städte Schweinichen und ſeinem Herzog tauſend Freuden, dieſem aber, bei ſeiner Verſchwendung, auch tauſenderlei Leid verurſachten. Sein väterliches Gut ging indeſſen, da ſein Vater als Bürge für des Herzogs Schulden gedrückt wurde, ebenfalls zu Grunde, bis endlich der Herzog feſtgenommen wurde und er froh war, mit heiler Haut zu Fuß über Leipzig in die Heimath zu kommen (1577). Er hatte ſo eine Reiſe von 833 Meilen gemacht. Wie vieles hatte er da ſehen und beobachten und niederſchreiben können! Sein Vater war indeß geſtorben; ſein Erbtheil in Schulden; der Bruder Heinrichs, Friedrich, hatte die Regierung übernommen und war gegen ihn nicht freundſchaftlich geſinnt. Herzog Heinrich ſollte endlich, dem kaiſerlichen Befehle gemäß, ins Land zurückkehren und entbot Schweinichen, ihm bis Kroſſen entgegenzukommen, was nach einem vergeblichen Ritte dahin mit Görlitz vertauſcht wurde, worauf er denn wieder der treue Gefährte deſſelben auf allen kleinen und größern Zügen war, und die ihm aufgetragenen Sendungen zu ſeiner größten Zufriedenheit vollzog. Endlich ward der wüſte Herzog vor den Kaiſer nach Prag gefordert und gefangen genommen. Schweinichen trat aus ſeinem Dienſte, verheirathete ſich und betrieb bald ſeine eigene, bald erpachtete Wirthſchaft. Beim Herzog Friedrich ward er zu Gnaden angenommen und als Marſchall angeſtellt. Er begleitete ihn auf der Reiſe nach Holſtein, wo er ſich vermählen wollte, und blieb, wenn auch bisweilen dieſe Gunſtbezeigungen durchkreuzt wurden, im Ganzen immer ein ihm angenehmer treuer Diener. Das von Schweinichen geführte Tagebuch geht bis zum Jahr 1602, und erſchien unter dem Titel: Liebe, Luſt und Leben der Deutſchen des des 16ten Jahrh. 1ſter Th. 1820. 2ter Th. 1822. 3ter Th. 1823. Er ſelbſt ſtarb im J. 1616.

Schweiß, Schwitzen, ſ. Ausdünſtung.

Schweizer (Anton), Capellmeiſter in Gotha, geb. zu Koburg 1737, ſtudirte die Compoſition bei Kleinknecht in Baireuth, vollendete ſeine künſtleriſche Bildung in Italien, ſtand nachher in weimariſchen, zuletzt in gothaiſchen Dienſten, und ſtarb 1787. Durch ſeine Compoſitionen fürs Theater: Elyſium, ein muſikaliſches Drama 1774, die Dorfgalla 1777, Alceſte, eine ernſthafte Oper von Wieland, 1774 ꝛc., hat er ſich als einen vorzüglichen Meiſter in der Kunſt des muſikaliſchen Ausdrucks gezeigt.

Schweizeriſche Eidgenoſſenſchaft, die Schweiz, ehemals Helvetien (ſ. d. Art.). Wunderbar haben ſich der Süden und der Norden von Europa in dieſem Lande gemiſcht, das durch ſeine Alpenmauer beide zu trennen ſcheint. Roms Legionen beſiegten wohl den Gallier, den Rhätier und den Alemannen auf dem mit Wald und Moraſt bedeckten Boden; aber die Freiheit des Nordens vermochten ſie nicht zu unterdrücken, ſo wenig als das neuere Rom die Freiheit des Glaubens. Noch ſind aus den Zeiten der alten Römer die Spuren ehemaliger Unterjochung vorhanden; ſelbſt die Sprache in der romaniſchen Schweiz iſt ein Denkmal derſelben geblieben; aber die deutſche Freiheit, das Erbtheil ſeiner Väter, hat der Schweizer nicht verloren. Scheint die Schweiz in Hinſicht auf Sprache und Volksmiſchung noch jetzt die Gauerbſchaft dreier Völker, der Deutſchen, Franzoſen und Italiener, zu ſein; ſo kann ſie dennoch in ihrem Bürgerthume es nimmer verläugnen, daß ſie ſtets zu Deutſchland, zu dem Reiche der deutſchen Nation, gehört hat; und Genf

und Zürich werden es nie vergeſſen, daß Wittenberg ihnen voranging. Sie riß ſich von dem Mutterlande ihres Ruhmes los; ſie ſah ſich an Napoleons Triumphwagen gefeſſelt; ſie wurde nicht durch eigne Anſtrengung, ſondern durch die Kraft der Deutſchen befreit: warum ſchloß ſie ſich nicht an den deutſchen Bund, an die Heimath ihrer freien Altvordern wieder an? — Dies erklärt die Geſchichte des Volks: ein aus tauſend verſchiedenen Orts- und Familiengeſchichten (nur von Johannes von Müllers Meiſterhand) muſiviſch zuſammengeſetztes Geſammtbild, in welchem ſich das Schickſal von Europa abſpiegelt! — Schon unter den Römern blühte in Helvetien der Handel auf, welcher zuerſt das Land mit Städten und Landhäuſern bedeckte, und der noch jetzt den nordiſch-deutſchen, holländiſchen und franzöſiſchen Handel mit dem italieniſchen verbindet. Vor dem Sturze des weſtrömiſchen Reichs gehörte der nördliche (der größte) von Alemannen bewohnte Theil der Schweiz den Franken (ſ. d. Art. Clodwig); am Jura herrſchten und wohnten die Burgunder; Rhätien ſtand unter den Oſtgothen; drei deutſche Völker alſo machten das Land (um 450 n. Chr.) von Roms Herrſchaft frei. Früher hatte ſich von Italien aus das Chriſtenthum unter den Helvetiern verbreitet, und bereits im vierten Jahrhundert ſtanden chriſtliche Kirchen zu Genf, Chur u. a. a. O. Die Alemannen und Burgunder ließen den romaſirten Helvetiern ihre Sitten und Geſetze. Das Land ſelbſt hatten die Alemannen größtentheils unter ſich getheilt. Jeder Krieger erhielt einen Bauerhof; über ungefähr hundert ſolcher Bauernhöfe (ein Bezirk, der Cent hieß) war ein Richter oder Centgraf geſetzt, und der Gerichtsplatz, auf welchem jener alle Händel der Freien ſchlichtete, hieß Mallus. Mehrere Centen bildeten einen Gau (daher Thurgau, Aargau u. a. m.), deſſen Richter Graf genannt wurde. Die Grafen ſtanden unter einem Herzoge. Der Sturm der Völkerwanderung traf auch die ſtillen Alpenthäler, aus welchen Roms Cultur verſchwand. Oſtgothen, Longobarden, ſogar Hunnen ließen hier und da ſich nieder. Endlich verdrängten die Franken, welche die Ländereien der erſchlagenen Alemannen in Beſitz genommen hatten, die Oſtgothen aus dem rhätiſchen Gebirge; den fränkiſchen Königen gehorchten ſeit 534 auch die Burgunder; folglich war die ganze Schweiz jetzt ein Theil des Frankenreichs. Indeß blieb dem Lande die alte Verfaſſung; die Römer und die alten Einwohner wurden nach römiſchen, die Alemannen nach alemanniſchen Geſetzen gerichtet; und ſo die übrigen Volksſtämme nach den ihrigen. Das Chriſtenthum erhob ſich aufs neue; mit ihm der Anbau des verheerten Landes. — Bei den Theilungen des Frankenreichs unter den Merovingern ward auch die Schweiz zwei Regenten zugetheilt; der eine beherrſchte die alemanniſche, der andere die burgundiſche Schweiz oder Kleinburgund. Pipin vereinigte alles, und Carl der Große beförderte in Helvetien Künſte und Wiſſenſchaften. Unter ſeinen ſchwachen Nachfolgern wurden die Grafen des Landes immer weniger abhängig von der königlichen Gewalt; ſie erlangten endlich den erblichen Beſitz ihrer Gauen, und einer von ihnen, Rudolph, errichtete 888 zwiſchen der Reuß und dem Jura das neue burgundiſche Reich, ſo wie ſich neun Jahre vorher im Lande zwiſchen dem Jura und der Rhone ein eigner König, Graf Boſo zu Arles aufgeworfen hatte. Nach dreißig Jahren vereinigten ſich beide burgundiſche Reiche dieſſeit und jenſeit des Jura. Die Grafen in den übrigen Theilen der Schweiz gehorchten zwar noch den deutſchen Königen; allein ſie betrugen ſich als Dynaſten; ſie nannten ſich nach

ihren Schlöſſern und nöthigten die in ihren Gauen wohnenden Freien, ſie als ihre Oberherren anzuerkennen. Da entſtand jene Menge in einander verflochtener, unabhängiger Herrſchaften, deren Beſitzer ſich unaufhörlich befehdeten. Krieg war das Geſchäft des Adels; Verwirrung die Geſtalt des Landes, und Elend die Geſchichte des Volks. Alſo ſetzte Kaiſer Conrad einen Herzog als Richter der Grafen (911) in Alemannien ein. Doch gelang es erſt den Kaiſern aus dem ſächſiſchen Hauſe (919—1024), ſich in der Schweiz von Herzogen, Grafen und Biſchöfen Achtung zu erzwingen. Hierauf ward zwar nach dem Tode des fünften und letzten Königs von Burgund, Rudolph III. im J. 1032 vom Kaiſer Conrad II. die burgundiſche Schweiz wieder mit der alemanniſchen, die zu dem deutſchen Reiche gehörte, vereinigt; allein ſchon unter Conrads II. Enkel, Heinrich IV., verfiel die Macht des Königs in der Schweiz aufs neue. — Heinrich ſuchte, vom Papſte verfolgt, Anhänger; daher gab er dem Herzoge von Zähringen den alemanniſchen Theil der Schweiz, womit Conrad von Zähringen in der Folge 1125, nach Überwindung des Grafen von Hochburg und Rainold von Chalons, auch den burgundiſchen verband. Die Herzoge von Zähringen demüthigten den ſtolzen, fehdeluſtigen Adel, ſie begünſtigten Zürich und die übrigen kaiſerlichen Städte; ſie bauten mehrere neue, unter andern Freiburg im Üchtlande 1178, und Bern 1191. Das Landvolk gewann an Schutz und Sicherheit; der Adel gewöhnte ſich an polizeimäßigeres Zuſammenleben; Gewerbe und Induſtrie entſtanden; Genf und Lauſanne blühten auf im Lande, wo man romaniſch ſprach; Zürich und Baſel im Lande deutſcher Zunge. Unter den übrigen Großen und Grafen des Landes waren Savoyen, Kyburg und Habsburg die mächtigern. Viele Dynaſten zogen in jener Zeit nach Paläſtina und befreiten dadurch das Land von ihrem Drucke. — Nach dem Tode des letzten Herzogs von Zähringen, Berthold V., im J. 1218, fiel Alemannien wieder den Kaiſern anheim. Was jener von Erbländern im Üchtland und in Kleinburgund beſeſſen, brachte ſeine Schweſter Agnes an das Haus Kyburg. Seitdem erlangten die Habsburger (ſ. d. Art.) in Nordhelvetien und die Grafen von Savoyen im ſüdweſtlichen Theile des Landes immer mehr Gewalt. Die Kaiſer gaben zwar jeder Stadt oder Gemeinheit, die unter keinem Grafen ſtand, einen Reichsvogt aus dem Adel, der die kaiſerlichen Einkünfte erheben und die Verbrecher richten mußte; allein die Fehden dauerten fort. Die deutſchen Könige vermochten nicht mehr zu ſchützen; die Stärke gab das Recht, und der tapferſte wurde der mächtigſte. Alſo ſuchten viele kleine Herren und Orte den Schutz von Habsburg oder Savoyen. Zürich, Bern, Baſel und Soluthurn, die Länder Uri, Schwytz und Unterwalden kauften nach und nach den Kaiſern die Grundrechte ab, oder erhielten ſie geſchenkt, und hießen nun Reichsſtädte oder Reichsländer. Sie waren mächtiger und glücklicher als der Adel, welcher uneinig und vereinzelt auf ſeinen Schlöſſern lebte. Selbſt die Kreuzzüge erhoben durch den Handel den Flor der Städte, indem ein Theil der Heere, Waffen, Lebensmittel und andere Waaren durch die Alpenpäſſe nach Italien gingen. Die Kreuzfahrer brachten Kunſterfindungen, neue Arten von Obſt, Weinreben u. ſ. w. zurück; die Gold- und Seidenarbeiten der Italiener und Morgenländer wurden in der Schweiz nachgeahmt; feinere Sitten verdrängten die bäueriſche Rohheit, und die Dichtkunſt wurde eine Lieblingsbeſchäftigung des Adels. Gegen die Raubſucht der kleinen Herren aber errichteten die Städte unter ſich Schutzbündniſſe, und zerſtörten viele

Burgen, auf denen Ritter hauſten, die friedliche Kaufleute niederwarfen. — Da erhob ſich über die alten Landbeſitzer, am Ende des 13ten Jahrh., Graf Rudolph von Habsburg (ſ. d. A.), als ihm 1264 die Güter ſeines Oheims, des Grafen Hardmann v. Kyburg, zugefallen waren. Als Kaiſer und König (ſeit 1273) hielt er in Helvetien Gericht; doch brauchte er wenigſtens nicht Gewalt, um die freien Reichsleute zur Unterwerfung zu zwingen. Aber herrſchſüchtig griffen Rudolph und ſein Sohn Albrecht ein in die wohlerworbenen Rechte der Schweizer. Beſonders gab Albrecht, der ſeit 1298 die kaiſerliche Gewalt dazu mit anwandte, durch Härte und Unbiegſamkeit die Veranlaſſung zum erſten Bunde der Eidgenoſſen. (Vgl. d. Art. Tell.) In der Nacht vom 7ten Nov. 1307 kamen auf dem Rütli, einer einſamen Gegend am waldſtädter See, drei und dreißig redliche, tapfere Landmänner zuſammen, unter denen Fürſt aus Uri, Stauffacher aus Schwyz und Melchthal aus Unterwalden das Wort führten. Alle ſchwuren, die uralte Freiheit gegen Unterdrückung zu behaupten. Alſo erhoben ſich den 1ſten Januar 1308 die drei Waldſtädte; ſie verjagten Öſterreichs Landvögte und zerſtörten die Zwingburgen. (S. Albrecht I.) Darauf beſtätigte Albrechts Nachfolger in der deutſchen Regierung, Heinrich VII., den Waldſtädten feierlich, was ihnen Albrecht zu entreißen geſucht hatte. Aber das Haus Öſterreich kämpfte hartnäckig um die verlorenen Rechte. Da gründete der Sieg der Waldſtädte bei Morgarten (6ten Dec. 1315) über Leopold von Öſterreich den ewigen Bund zu Brunnen den 8ten Dec. d. J. Bis 1353 traten noch hinzu: Luzern, Zürich, Glarus, Zug und Bern. Man nannte ſämmtliche Genoſſen die acht alten Orte. Hierauf gaben ihnen die Siege bei Sempach (9ten Jul. 1386), wo Arnold von Winkelried ſein Leben aufopferte, und bei Näfels (9ten Apr. 1389) einen unſichern Frieden. Seitdem wandte ſich der kriegeriſche Geiſt des Volks zu Eroberungs- und Beutezügen; der Haß der Nachbarn fachte innere Kriege an; und auswärtige Mächte ſuchten den Beiſtand der Eidgenoſſen. Denn mitten unter den reichsunmittelbaren Orten lagen noch die Herrenländer, deren Politik die Schweizer unter ſich und mit den benachbarten Staaten in vielfache Händel verwickelte. Appenzell kämpfte mit dem Abt von St. Gallen (1400 fgg.) Im J. 1424 gründeten die Bewohner des obern oder grauen Bundes ihre Unabhängigkeit, denen in der Folge die übrigen Bündtner ſich anſchloſſen. Dann geſchah es, daß Kaiſer Friedrich III. ein franzöſiſches Heer in die Schweiz rief, um ſeine habsburgiſchen Erbgüter zu ſchützen. Da kämpften die Schweizer ihre Thermopylenſchlacht gegen den Dauphin Ludwig (1600 gegen 20,000) auf dem Kirchhofe zu St. Jakob bei Baſel (26ſten Aug. 1444). Hierauf reizten ſie Carl den Kühnen von Burgund (ſ. d. Art.) Er fiel in ihr Land; aber jene ſiegten bei Granſee, Murten und Nancy (1477.) Je größere Beute ſie machten, deſto kriegsluſtiger wurde das Volk, deſto ehrgeiziger die Großen. Die Eidgenoſſen ſelbſt wurden Eroberer. Sie entriſſen Öſterreich den Thurgau (1460). Um Toggenburg bekriegten ſich (1436 — 1450) Zürich, Schwyz und Glarus, bis Bern den ſchiedsrichterlichen Ausſpruch that. Schwyz behielt Recht, und die ganze Eidgenoſſenſchaft erhielt ſeitdem im Auslande den Namen des ſchweizer Bundes. In denſelben traten nun auch Freiburg und Solothurn 1481. — Als hierauf Kaiſer Maximilian I. die Eidgenoſſen zwingen wollte, ſich mit dem ſchwäbiſchen Bunde zu vereinigen und dem kaiſerlichen Reichscammergerichte zu unterwerfen, mißtrauten ſie Deutſch-

land wegen Öſterreich, und vereinigten ſich mit Graubündten. Hieraus entſtand der Schwabenkrieg, den nach ſechs Siegen der Schweizer über die Deutſchen der baſeler Friede 1499 endigte. Bald nachher wurden Baſel und Schafhauſen (1501), zuletzt Appenzell (1513) in die Eidgenoſſenſchaft aufgenommen. Aber in den auswärtigen und Bürgerkriegen verwilderten Land und Volk. Dagegen eroberten die Schweizer in dem mailändiſchen Kriege 1512 das Veltlin und Cläven; auch erwarben ſie von Mailand die italieniſchen Landvogteien (jetzt der Canton Teſſin.) Denn im Bunde bald für, bald wider Mailand, mit Frankreich und wider Frankreich kämpften ſie auf ausländiſchem Boden, bis ſie nach der Rieſenſchlacht bei Marignano, die ſie 1515 gegen Franz I. verloren, mit Frankreich den ewigen Frieden zu Freiburg (1516) ſchloſſen, auf welchen 1521 der erſte förmliche Bundesvertrag mit dieſem Reiche folgte *). — Um dieſe Zeit griff der Ernſt der Zeit und der gereifte Geiſt der Unterſuchung das Werk der Reformation auch in der Schweiz an. Zwingli (ſ. d. Art.) predigte, was Luther ſchon 1517 gethan hatte, im J. 1518 gegen den Ablaß. Schon 1516 griff er die Wallfahrten, die Anbetung der Maria an, und 1517 verließen mit Vorwiſſen ſeines Gönners, des Abts von Einſiedler, mehrere Nonnen das Kloſterleben. Seine Verſetzung von Einſiedeln nach Zürich gab ihm nur, da indeſſen Luther auch auftrat, 1518 den Muth, noch offener aufzutreten. Als aber darauf Zürich, Bern, Schafhauſen, Baſel (hier durch Ökolampadius), St. Gallen, Mühlhauſen und Biel die Reformation einführten, entzweite Religionshaß die reformirten und die catholiſchen Cantone. In Glarus, Appenzell und Bündten theilte ſich das Volk in beide Bekenntniſſe. Bei dem alten Glauben blieben Luzern, Uri, Schwyz, Unterwalden, Zug, Freiburg und Solothurn; ferner Wallis und die italieniſchen Landvogteien. Der Fanatismus entzündete den Bürgerkrieg. Die Schwyzer verbrannten einen proteſtantiſchen Prediger aus dem züricher Gebiet; ſchon ſtanden zwei eidgenoſſiſche Heere, beinahe 30,000 Mann ſtark, gegen einander unter den Waffen, als Männer, die der Eintracht das Wort ſprachen, wie der redliche Johann Äbli aus Glarus (1529), den erſten Religionsfrieden zu Stande brachten. Nun ſollte die Stimmenmehrheit in den Gemeinden bei Glaubensveränderungen entſcheiden. Aber bald reizte die ſchnelle Ausbreitung der Reformation die catholiſchen Cantone wieder zum Kriege, und die Züricher wurden bei Cappel (1531), wo Zwingli blieb, und beim Zugesberge geſchlagen. Darauf ward nach dem zweiten Landfrieden die catholiſche Lehre in Soluthurn und in den gemeinſchaftlichen Ländern wieder hergeſtellt. — Unterdeſſen hatte Savoyen, das ſchon längſt Vitzthum und Schutzherr von Genf war, dieſer Stadt ſich ganz bemächtigt. Aber der Druck der herzoglichen Regierung bewog Genf, 1525 ſich an Bern und Freiburg anzuſchließen. (S. d. Art. Genf.) Der Herzog mußte nachgeben. Bern und Genf ſchloſſen den ewigen Vertrag von 1531, und Bern gewann das Land Waadt. Zugleich verbreitete ſich von Genf aus durch Calvin (ſ. d. Art.) die Reformation. Doch entſagte Savoyen erſt im lauſanner Frieden 1564 dem Waadtlande. Alſo wurden Savoyen, wie einſt Habsburg, aus Helvetien verdrängt. Um dieſe Zeit theilten Bern und Freiburg (1555)

*) Von Ludwig XI. an bis zu Ludwig XV. gaben die Schweizer in franzöſiſchen Kriegsdienſt 1,110,798 Mann und dafür zahlte Frankreich 1 146,868,623 Franken.

auch die Ländereien der Grafen von Greyerz unter ſich, ſo daß in ganz Helvetien kein altes großes Haus, Neuburg ausgenommen, mehr Stammgüter beſaß. — Dagegen verzwiſteten ſich die Schweizer unter einander durch religiöſen und politiſchen Hader. Mit der Demokratie kämpfte die Ariſtokratie. Spaniſche Ränke fanatiſirten die Bewohner des Veltlins (1617—21.) In ausländiſchen, beſonders franzöſiſchen Dienſten nahm der Schweizer fremde Sitten an. Er verkaufte ſein Blut an fremde Werber; und die alte ſchlichte biedere Einfalt zog ſich in die hohen Alpenthäler zurück. Zugleich löſte ſich das Verhältniß der Eidgenoſſen zu dem deutſchen Reiche immer mehr auf. Zwar erbaten ſich noch vom Kaiſer Maximilian II. die Cantone die Beſtätigung ihrer Freiheiten. Aber bald erhielt franzöſiſcher Einfluß das Übergewicht, und Rom lenkte die ihm ergebenen Gemüther durch die Jeſuitercollegien zu Luzern und Freiburg, insbeſondere durch die päpſtliche Nuntiatur zu Luzern (ſeit 1580). Im dreißigjährigen Kriege behaupteten die Eidgenoſſen eine kluge Neutralität; endlich ward im weſtfäliſchen Frieden 1648 die ſelbſtſtändige Abſonderung der Schweiz vom deutſchen Reiche feierlich anerkannt. Hierauf erneuerte Frankreich 1663 ſeinen Bund mit den Schweizern, und behauptete jetzt, daß ſie kein Recht hätten, mit andern Mächten Bündniſſe zu ſchließen. Durch die Eroberung der ſpan. Freigrafſchaft Burgund (1675), durch die Belagerung Rheinfeldens von den Franzoſen (1678), durch die Erbauung der Feſtung Hüningen 1679 wurden manche Beſorgniſſe bei den Schweizern erregt. Indeſſen behaupteten doch die Schweizer glücklich ihre Neutralität ſelbſt im ſpaniſchen Erbfolgekriege (1701 — 1714), und achteten bei der Verfolgung der Proteſtanten in Frankreich (ſeit 1685), die ſie willig aufnahmen und mit Reiſegeldern unterſtützten, ſo wenig auf Ludwigs Forderungen, der die Reformirten als Rebellen betrachtet wiſſen wollte, wie der König auf die Verwendung der proteſtantiſchen ſchweizer Cantone zum Beſten ihrer Glaubensgenoſſen geachtet hatte. — So wenig Einfluß die Schweizer übrigens im 18ten Jahrh. auf fremde Staatsverhältniſſe hatten, ſo wenig wurden auch ſie bis zu dem letzten Jahrzehend von außen her beunruhigt. Dieſer friedliche Zuſtand, welcher jedoch durch häufige innere Mißhelligkeiten unterbrochen wurde, war eben ſo günſtig für Gewerbe, Landbau und Handlung, wie für Wiſſenſchaft und Künſte. Faſt in allen Fächern des menſchlichen Wiſſens erwarben ſich die Schweizer des 18ten Jahrh. ſowohl zu Hauſe, wie im Auslande glänzende Verdienſte. Haller, Bonnet, Bernoulli, J. J. Rouſſeau, Lavater, Bodmer, Breitinger, Geßner, Sulzer, Hirzel, Füßli, Hottinger, Johannes v. Müller, Peſtalozzi und viele andere haben ſich in der Geſchichte der Literatur und der Kunſt unſterblich gemacht. Auch bewahrten ihnen noch ihr friſcher Naturſinn und die Innigkeit ihres Familienlebens, mitten unter den Einflüſſen des Auslandes, das angeſtammte Erbtheil ihrer Väter: Redlichkeit, Freimuth und Vaterlandsliebe. Die Bewohner der demokratiſchen Cantone genoſſen einer faſt unbeſchränkten Freiheit und Theilnahme an den Staatsgeſchäften, wie ſie nur in kleinern Staaten denkbar iſt. Die gemeinen Herrſchaften oder diejenigen Orte, welche unter dem gemeinſchaftlichen Schutz der Eidgenoſſen ſtanden, waren mit ſehr geringen Auflagen belaſtet, und erfreuten ſich eines hohen Grades bürgerlicher Freiheit und vieler Municipalitätsrechte, welche den Geiſt der Örtlichkeit befriedigten. In den größern Cantonen, z. B. Bern, Zürich rc., wo die Regierung in den Händen ihrer Hauptſtädte oder eines Theils

ihrer Bürger war, die außerdem noch manche Vorrechte genoſſen, herrſchte blühender Wohlſtand. Nirgend kannte man drückende Auflagen, aber faſt allenthalben eine gewiſſenhafte öffentliche Verwaltung eine einfache, mit wenig Koſten verbundene Rechtspflege, und wohlthätige Anſtalten für die Hülfsbedürftigen. — Jedoch bei allen dieſen Vortheilen dauerten die alten innern Mißhelligkeiten fort, und neue Unruhen erhoben ſich von 1790 an, wodurch das Staatsgebäude erſchüttert, ſogar häufig Blut vergoſſen und Strafe nothwendig ward. So ſtandhaft die Schweizer übrigens während des Revolutionskrieges ihre Neutralität, ſowohl gegen Frankreich, als gegen deſſen Feinde behauptet hatten, ſo wurden ſie doch nach und nach durch franzöſiſche Gewalt und Liſt ihrer bisherigen Verfaſſung beraubt, und nachdem die Franzoſen mehrere Theile der Schweiz mit ihrer und der cisalpiniſchen Republik vereint hatten, in Eine und untheilbare helvetiſche Republik verwandelt, an deren Spitze ein Vollziehungsdirectorium aus fünf Perſonen die Regierung beſorgte. Die geſetzgebende Gewalt war zwiſchen einem Senat und einem großen Rath, für welche jeder der vierzehn Cantone zwölf Mitglieder wählte, vertheilt. Vergebens ſuchten einzelne demokratiſche Cantone erſt jetzt die Staatsumwälzung ihres Vaterlandes zu hindern. Sie wurden bald beſiegt. Aber die Bedrückungen der Franzoſen, die Eigenmacht, womit ſie auf die Beſetzung der oberſten Stellen wirkten, die große Zahl ſchlechter und bedeutungsloſer Menſchen, die zu den erſten Ämtern gelangten, machten die neuen Behörden bald verächtlich. Da bildete ein unternehmender Mann aus einem in den Jahrbüchern des Vaterlandes berühmten Geſchlecht, Aloys Reding, einen Bund, deſſen Abſicht der Umſturz der Centralregierung war. Unterwalden, Schwyz, Zürich, Glarus, Appenzell und Graubündten wollten die Föderalverfaſſung wieder herſtellen, und Reding glaubte, daß Buonaparte ſelbſt, der damals die franzöſiſchen Truppen aus der Schweiz zurückzog, ſeinen Plan gut heißen werde. Sofort erklärten die kleinen Cantons auf ihrer Tagſatzung in Schwyz den 6ten Auguſt 1802, daß ſie die ihnen aufgedrungene Conſtitution nicht annehmen, ſondern ſich föderaliſtiſch regieren wollten. Es kam zu einem Bürgerkriege. Zürich wurde von den Truppen der helvetiſchen Republik, denen ſie ihre Thore verſchloß, vergeblich beſchoſſen. Darauf beſetzten Rudolph von Erlach und General Auf der Maur an der Spitze der Inſurgenten Bern und Freiburg. Die helvetiſche Regierung zog ſich nach Lauſanne zurück. Aloys Reding aber berief eine allgemeine Tagſatzung, die ſich den 27ſten Sept. zu Schwyz verſammelte. Nun trug der erſte Conſul von Frankreich den 30ſten Sept. den Cantonen ſeine Vermittelung an. Indeß beharrten die kleinen Cantone, von Aloys Reding und Hirzel aus Zürich geleitet, bei ihrem Widerſtande. Alſo rückten 12,000 Mann franzöſiſcher Truppen unter Ney in die Schweiz ein. Die Tagſatzung ging aus einander. Reding und Hirzel wurden verhaftet. Jetzt ſandten beide Parteien Abgeordnete der 18 Cantone im December nach Paris, denen Buonaparte durch Barthelemy, Fouché und Röderer die Mediationsacte vom 19ten Februar 1803 zufertigen ließ, durch welche das Cantonalſyſtem wieder hergeſtellt ward, die alten Unterthanenländer der Cantone aber ihre Freiheit behielten. Der Cantone ſollten neunzehn ſein, nämlich Aargau, Appenzell, Baſel, Bern, Freiburg, Glarus, Graubündten, Luzern, St. Gallen, Schafhauſen, Schweiz, Solothurn, Teſſin, Thurgau, Unterwalden, Uri, Waadt, Zug, Zürich. Die walliſer Republik ward 1810 durch Napoleons Machtſpruch in ein

franzöſiſches Departement verwandelt, und ſchon 1806 hatte er Neuenburg, welches ihm von Preußen abgetreten war, aber als ſchutzverwandter Staat zur Schweiz gehörte, dem General Alexander Berthier als ein ſouveränes Fürſtenthum gegeben, der jedoch dies Land mit Milde behandelte. Napoleon hatte den Titel eines Vermittlers der Schweiz angenommen, und immer drückender ward jetzt der Kriegsdienſt, welchen dies Land ſeinem Vermittler gegen Beſoldung leiſten mußte. Nur durch Entſchloſſenheit und große Geldaufopferungen vermochte die Mehrzahl der Cantonsregierungen größern Druck abzuwenden; aber doch mußte man das Continentalſyſtem annehmen, und den Canton Teſſin hielten franzöſiſche Truppen Jahre lang beſetzt. — 1813, als ſich der Schauplatz des großen Freiheitskrieges der Schweiz näherte, geſtand Frankreich den Schweizern die Neutralität zu; die Verbündeten aber erklärten ſich nicht beſtimmt, und plötzlich zogen große Heere derſelben in verſchiedenen Richtungen durch dieſes Land nach Frankreich zu. Bei ihrem Eintritte entſtanden in manchen Gegenden Gährungen, und mehrere Cantone, zuerſt 1814 Bern, ſuchten zu ihren alten Verfaſſungen zurückzukehren. Durch viele und uneigennützige Bemühungen der verbündeten Monarchen wurden endlich die Cantone zu gemeinſchaftlichen Berathungen vermocht; aber kleine Revolutionen und Gegenrevolutionen erſchütterten mehrere Cantone. Einige bewaffneten ſich gegen einander; andere genoſſen einer glücklichen Ruhe und erwarben ſich die Achtung des Auslandes. Alle arbeiteten ihre Verfaſſungen um. Die älteren Cantone näherten ſich mehr oder weniger den vormaligen. Den Verfaſſungen der neuern ſuchte man mehr Feſtigkeit zu geben. Zu Zürich verſammelte ſich endlich ein Tagſatzung, und eine neue Bundesverfaſſung, der alten ähnlich, aber mit mehr Einheit, obgleich drei wechſelnde Vororte, Zürich, Bern und Luzern, beſtimmt wurden, ward angenommen. Der wiener Congreß erkannte dieſes Bündniß an. Das Bisthum Baſel ward nebſt Biel dem Canton Bern überlaſſen, doch wurde der Bezirk Birseck davon ausgenommen, welcher an Baſel, und ſo auch ein kleiner Theil, welcher an Neuenburg fiel. Neuenburg kehrte zu ſeinen frühern Verhältniſſen gegen Preußen zurück, und trat, ſo wie Genf und Wallis, mit unter die Zahl der ſchweizer Cantone, deren jetzt alſo 22 beſtehen. — In geographiſcher Rückſicht iſt übrigens die Schweiz eins der höchſten, wo nicht das höchſte Land in Europa, und beſteht größtentheils aus neben und auf einander ſtehenden Bergen, zwiſchen denen ſich enge Thäler befinden. Die Berge ſind zum Theil in langen Reihen verknüpft, und manche ungeheuer hoch. Die höchſten, zu denen der St. Gotthardsberg (ſ. d. Art.) im Canton Uri, und der Finſteraarhorn im Canton Bern (der 13,432 pariſer Fuß über der Meeresfläche haben ſoll) gehören, findet man außer in jenen Cantonen auch im unterwaldenſchen und graubündiſchen Gebiet. Die Gegenden der gewöhnlichen und fruchtbaren Berge ſind in Hinſicht ihrer Beſchaffenheit ſehr verſchieden. Die unterſte Gegend an denſelben bietet dicke Wälder und fette Wieſen dar; die mittlere beſteht aus Alpen und Alpengen, d. i. ſolchen Gebirgsgegenden, die mit Gras zum Weiden fürs Vieh bewachſen ſind; die dritte Gegend beſteht aus ſpitzigen, faſt unerſteiglichen Felſen, die entweder ganz kahl, ohne Erde und Gras, oder mit ewigem Eiſe und Schnee bedeckt ſind. Die mittleren Gegenden oder Alpen werden im Sommer von den ſogenannten Älplern bewohnt, die ihr Vieh weiden, welches hier wohlriechende, kräftige Kräuter und vortreffliche Quel-

len, Flüſſe und Bäche findet, die auf den Bergen entſpringen. Die Wartung des Viehes auf den Bergen iſt den Sennen überlaſſen, welche die Milch, die Butter und Käſe ſammeln und den Eigenthümern entweder davon Rechnung ablegen, oder Pacht geben müſſen (ſ. Sennen). Die Gletſcher (über 400 an der Zahl) oder Firnen ſind entweder die unfruchtbaren Theile der Berge, oder auch ſolche, die blos aus Schnee und Eis beſtehen. Dieſe Eisberge fangen im Canton Glarus an, ziehen ſich nach Graubündten, von dort in den Canton Uri und endlich in den Canton Bern hinab. Die Hauptanlage zu einem Eisberge gibt ein Thal, deſſen Grund ein Felſen, und deſſen Abhang zu klein iſt, dem von oben herabkommenden Schnee und Schneewaſſer freien Abzug zu geben. So entſtehen allmählig große Eis- und Schneeklumpen, die das Thal füllen. Bei dieſen mannichfachen Abwechſelungen der Berge und Thäler gibt es in dem größten Theile der Schweiz die ſeltenſten Naturſchauſpiele; an mehreren Orten ſieht man auf einem kleinen Bezirke alle vier Jahreszeiten auf einmal, und oft tritt man ſo in die Mitte von Frühling und Sommer, daß man mit einer Hand Schnee, mit der andern Blumen von der Erde aufheben kann. Keiner der hohen Berge iſt ohne Waſſerfälle, und da man nicht immer mit den Augen ihren Anfang erreichen kann, weil die Berge ſich in den Wolken verlieren, ſo ſcheint es oft, als ob die Waſſerfälle vom Himmel über die Felſen herabkämen. Auch die in der Schweiz befindlichen großen Landſeen und Flüſſe, durch welche das Land zugleich in Anſehung des Fiſchfanges große Vortheile hat, bei denen es aber allerdings auffällt, daß kein einziger ſchiffbarer Strom vorhanden iſt, bilden zum Theil ſchöne, maleriſche Gegenden, und gewähren dem Auge die reizendſten Ausſichten. Der züricher See iſt einer der größten in der Schweiz, zehn Stunden lang und eine breit; der genfer See, deſſen Länge 20 und deſſen Breite 3—4 Stunden beträgt, der neuenburger, 10 St. lang und 2 St. breit und der vierwaldſtädter See, 9 St. lang und in der größten Breite 9 St., ſind wegen ihrer herrlichen Gegenden berühmt. Von den Flüſſen, unter denen der Rhein, die Reuß oder Rüß, die Rhone und der Teſſino die vorzüglichſten ſind, ſind die erſten beiden beſonders merkwürdig: der Rhein nämlich durch ſeinen dreimaligen Fall (ſ. Rheinfall), die Reuß durch die im Canton Uri, 2 Stunden von Geſtinen, über dieſen Strom führende Brücke, die Teufelsbrücke heißt. Sie befindet ſich zwiſchen zwei Bergen, und unter ihr läuft dieſer Fluß in einer Tiefe von ungefähr 70 Fuß mit dem größten Geräuſche hindurch. An den Bergen ſind übrigens die vortrefflichſten Quellen, auch heiße und kalte heilſame Bäder und Geſundbrunnen. Im Thurgau, einem Theile des züricher, baſeler, ſchafhauſer, berner, ſolothurner und freiburger Gebiets, iſt dies alles anders; denn obgleich auch hier Berge ſind, ſo iſt doch dieſer kleinere Theil der Schweiz weit ebener, und man findet hier keine Alpen, keine Waſſerfälle wenige Bäume und im Sommer weder Eis noch Schnee.— Übrigens ſind die Berge faſt allenthalben unten mit Äckern, Wieſen, Weinbergen und Bäumen beſetzt, auch die Felſen, ſelbſt mit Steinen bedeckt, haben fruchtbare Stellen. Die Schweiz hat einen Schatz von Mineralien, beſonders Kalk und thonartige Erden, Schieferſtein, ſchwarzen, grauen und braunrothen Marmor, Porphyr, Alabaſter (vorzüglich in Wallis), ferner Spath, Quarze, Kryſtalle (bisweilen von 7 bis 8 Centner), Torferde, Steinkohlen &c., auch Silber, Kupfer und Eiſenerden ſind vorhanden; Goldkörner findet

man an Flüſſen. An Gewächſen iſt die Schweiz vorzüglich reich; der Weinbau iſt bedeutend, und der Handel damit nach Frankreich, Holland, England, Schwaben ſehr groß. Baumfrüchte gibt es viel; das Getreide aber, wofür das viele Milchvieh ein Hinderniß iſt, reicht nicht zu. Das Hauptnahrungsmittel der Einwohner iſt die Viehzucht, wozu freilich die herrliche Weide in den Thälern und auf den Alpen das meiſte beiträgt. Die Milch, beſonders die ſchweizer Käſe, ſind bekannt und berühmt, und der Handel mit dem letztern nach Deutſchland, Frankreich und Italien iſt äußerſt ſtark. Von wilden Thieren ſind bemerkenswerth: die Gemſen (wovon ein Theil, die Grathiere, welche kleiner ſind, ſich auf den höchſten unzugänglichſten Bergen aufhält; der andere Theil, die eigentlichen Gemſen, welche etwas größer ſind, hingegen mehr in Gebüſchen und Wäldern); ferner die Murmelthiere und Lämmergeier. Was Fabriken und Manufacturen betrifft, ſo ſind die ſchweizer Leinwand, Garne, baumwollene Gewebe, weshalb St. Gallen ganz vorzüglich berühmt iſt, und die Seidenbandfabriken in Baſel, die vordem jährlich drei Millionen Gulden eintrugen, zu bemerken. Der Schweizer Eidgenoſſenbund iſt nach den Beſtimmungen des wiener Congreſſes und nach dem Bundesvertrage der 22 Cantone, Zürich den 7ten Aug. 1815, ein Föderativſtaat von 22 Republiken, welche in Anſehung ihrer innern Verwaltung ganz unabhängig von einander ſind. Dieſe 22 ſchweizer Cantone enthalten dermalen, ſo wie ihre Grenzen durch die Generalacte des wiener Congreſſes (Art. 74—84) beſtimmt worden ſind, überhaupt ein Areal von 872⅗ QM. mit 1,728,116 (1,687,900 nach andern Angaben) Einwohnern, wovon ⅔ Proteſtanten und ⅓ Catholiken ſind, nämlich: Zürich 45 QM. 182,123 Einw., Bern 173 QM. 291,000 Einw., Luzern 36 QM. 86.700 Einw., Uri 24 QM. 14,000 Einw., Schwyz 22 QM. 28,900 Einw., Unterwalden 12⅗ QM. 21,200 Einw., Glarus 21¾ QM. 26,575 Einw., Zug 5½ QM. 14,000 Einw., Freiburg 23 QM. 67,814 Einw., Solothurn 23 QM. 47,883 Einw., Baſel 12⅙ QM. 45,900 Einw., Schafhauſen 8 QM. 30,000 Einw., Appenzell 10½ QM. 55,000 Einw., St. Gallen 40 QM. 130,300 Einw., Bündten 113 QM. 73,200 Einw., Aargau 36 QM. 143,960 Einw., Thurgau 16½ QM. 78,533 Einw., Teſſin 53½ QM. 88,793 Einw., Waadt 70 QM. 145,245 Einw., Wallis 92 QM. 62,809 Einw., Neufchatell 15 QM. 49,722 Einw., Genf 4½ QM. 44,000 Einw. Die ewige Neutralität des Bundes wurde von allen Mächten im pariſer Frieden vom 20ſten Nov. 1815 förmlich anerkannt, und von Portugal den 2ten Mai 1818. Die deutſche Sprache iſt faſt dem ganzen Lande gemein, mit Ausnahme des Waadtlandes, Genfs und Neufchatels, nebſt einem Theile der Cantone Wallis und Freiburg, wo man franzöſiſch redet. Italieniſch wird nur in einem Theile von Graubündten und im Teſſino geſprochen; romaniſch ſpricht man an den Quellen des Rheins; ladiniſch am Inn. Die Schweiz 1815 hat ihre Integrität mit Ausnahme der Stadt Mühlhauſen und des Veltlins wieder erhalten. Das Frickthal nebſt den Städten Lauffenburg und Rheinfelden, welche Öſterreich gehörten, ſind mit dem Canton Aargau vereinigt worden. Gerſau (Europas kleinſte, 500 Jahr alte Republik, mit 1294 Einwohnern, meiſtens Seidenfabricanten, in 160 Häuſern) wurde wiederum, nach der wiener Congreßacte und nach der Entſcheidung der Tagſatzung, ein Theil des Cantons Schwyz. Frankreich hat 1815 dem Canton Genf einige Örter im Lande Gex, und der König von Sardinien

die Stadt Carouge und einige Dörfer links am See und an der Rhone abgetreten. Auch iſt die Feſtung Hüningen im Elſaß, Baſel gegenüber, geſchleift worden. — Die Tagſatzung, welche die Geſandten der Cantone bilden, und welche die ihr von den ſouveränen Cantonen übertragenen Angelegenheiten des Bundes beſorgt, z. B. Kriegs- und Friedensbeſchlüſſe, Handels- und andere Verträge mit auswärtigen Staaten, das Bundesheerweſen u. ſ. w.*), wird alle 2 Jahre abwechſelnd in Zürich, Bern und Luzern unter dem Vorſitz des Cantonsſchuldheißen gehalten, welcher dann den Titel eines Landammanns der Schweiz annimmt. Jene drei Cantone heißen daher Vororte. Jeder Canton hat auf der Tagſatzung eine Stimme. Die Bundeseinkünfte aus den Beiträgen der einzelnen Cantone betragen ungefähr 4,300,000 Gulden; die Staatsſchuld iſt 1814 bei dem wiener Congreſſe auf 3,118,330 ſchweizer Franken feſtgeſetzt worden, und zu ihrer Tilgung die von 1798 bis 1814 aufgelaufenen Zinſen der von den Cantonen Bern und Zürich in der engliſchen Bank belegten Capitalien (200,000 und 100,000 Pf. St.) beſtimmt. Das Eigenthum dieſer letztern iſt jedoch den beiden Cantonen vorbehalten, ſo wie auch die von 1815 an fälligen Zinſen. — Das Bundesheer wurde den 5ten Auguſt 1816 auf 67,516 Mann, wovon die Hälfte Reſerve iſt, feſtgeſetzt. Jeder Canton regiert ſich ſelbſt nach eigenen Geſetzen, entweder durch den großen Rath, welcher die geſetzgebende, und den kleinen Rath, welcher die vollziehende Gewalt hat, oder durch die Landesgemeinde und den Landrath. In Uri, Schwyz, Unterwalden, Zug und Glarus iſt die Verfaſſung ganz demokratiſch, in den übrigen aus Demokratie und Ariſtokratie gemiſcht, im Ganzen aber ſehr milde. Gleichwohl wandern viele Schweizer nach Nordamerika aus. In Bern hat ſich deshalb eine Geſellſchaft Actionäre gebildet, und der Canton Freiburg ſendet jetzt eine Colonie catholiſcher Schweizer nach Braſilien. Die Literatur der Schweizer iſt ein Zweig der deutſchen; die der Genfer, des Waadtlandes und Neuenburgs ein Zweig der franzöſiſchen. Baſel beſitzt eine Univerſität. Die Akademien zu Bern und Zürich haben wiſſenſchaftliche Sammlungen. Luzern, Winterthur, Zofingen u. a. Städte haben Bibliotheken, Kunſt- und Naturalienſammlungen. Durch Thätigkeit zeichnen ſich mehrere gelehrte Geſellſchaften aus, beſonders die naturhiſtoriſche. Berühmt ſind Peſtalozzis Schulanſtalt zu Iſferten (ſ. Peſtalozzi und Yverdün); Fellenbergs (ſ. d. Art.) landwirthſchaftliche Erziehungsanſtalt zu Hofwyl. Über die Geſchichte der Schweiz iſt Johannes von Müllers Werk claſſiſch; Glutz-Blotzheim hat es fortgeſetzt vom Tode des Bürgermeiſters Waldmann bis zum ewigen Frieden mit Frankreich (1516). Sein früher Tod hat die treffliche Arbeit abermals unterbrochen. Über die alte Geſchichte des Landes ſ. Hallers hiſtoriſches und topographiſche Darſtellung von Helvetien unter der römiſchen Herrſchaft, 2 Thle. mit Kupf. und Charte 2te Aufl. Bern 1818. Über das ſchweizeriſche Staatsrecht iſt Uſteris Handbuch auch in ſtatiſcher Hinſicht wichtig. Damit verbinde man den helvetiſchen Almanach. (S. die beſondern Artikel

*) So unterhandelte 1819 der Hof von Rio Janeiro mit ihr über eine Militärcapitulation, nach welcher einige Regimenter Schweizer in portugieſiſche Dienſte traten, und die blos in Europa und Amerika, doch nie gegegen ihr Vaterland dienen, und von welchen die Reformirten freie Religionsübung haben ſollen.

Baſel, Bern, Genf, Luzern, Neufchatel, Chaux de Fonds, Waadtland, Zürich u. a. m.)

Schweizer Reiſen. Es gibt nur wenige Länder Europas, die dem Reiſenden ſo belohnende Genüſſe darbieten, als die Schweiz, und wenn wir auf die Reize der Natur ſehen, iſt keine andere Gegend unſers Erdtheils dem reichbegabten Alpenlande zu vergleichen. Auch ſind nur für wenige Länder ſo treffliche Hülfsmittel geliefert worden, die dem Reiſenden als Vorbereitung und als treue, belehrende Führer dienen können. Unter dieſen iſt vor allen Ebels Anleitung, auf die nützlichſte und genußvollſte Art die Schweiz zu bereiſen (3te Aufl. Zürich 1810, 4 Bände, 8.), als der beſte Wegweiſer zu nennen, der die ganze Schweiz umfaßt, und den Reiſenden in Stand ſetzt, ſich einen Reiſeplan nach ſeinen Abſichten und ſeinen Verhältniſſen zu entwerfen. Die in Genf und Paris erſchienenen Auszüge ſind nicht befriedigend, dagegen zeichnen ſich unter den übrigen Schriften dieſer Art Reichards Werk: Guide des Voyageurs en Italie et en Suisse (Weimar 1819) und die in deſſen Handbuch für Reiſende (Berlin 1820) befindliche Anleitung als brauchbare Überſichten aus, ſo wie auch Glutz-Blotzheims Handbuch für Reiſende in der Schweiz (4te Aufl. Zürich 1818) und die neueſte Anleitung: Nouveau Guide des Voyageurs dans les XXII Cantons Suisses, traduit d'un manuscrit allemand du Professeur H. par R. W. (Bern 1822) mit einer neuen Charte vom Oberſten Weiß, Empfehlung verdienen. Unter den ältern Werken ſind Coxes Reiſen, und die Briefe über die Schweiz von Meiners, obgleich beide den Zuſtand des Landes vor der Revolution ſchildern, noch immer brauchbar. In den neuern Jahrgängen des helvetiſchen Almanachs findet man ſorgfältig gearbeitete ſtatiſtiſche Beſchreibungen einzelner Cantone. Erwähnung verdienen auch: Epiſoden aus Reiſen durch das ſüdl. Deutſchland, die weſtl. Schweiz, Genf und Italien, von Friederike Brun (Zürich 1806 und 1808, 2 Bde.), Keßlers Briefe auf einer Reiſe durch Süddeutſchland, die Schweiz ꝛc. (Leipzig 1810), Eugenias Briefe an ihre Mutter, von Hirzel (Zürich 1811), und unter den, einzelne Theile der Schweiz betreffenden Werken ſind Ebels Schilderung der Gebirgsvölker der Schweiz (Tübingen 1798 bis 1802, 2 Bände), und vor allem die Reiſe in das berner Oberland, von J. R. Wyß (Bern 1816, 2 Bände, 8.), wozu treffliche Charten gehören, hier zu nennen. Daſſelbe Gebirgsland beſchreiben: Voyage pittoresque d'Oberland, accompagné de notices historiques et topographiques (Paris und Strasburg 1812), mit Kupfern von Weibel und Dunker und einer Reiſecharte, und einem Text von Stapfer; und des jüngern Lori gleichnamiges Werk, das in Bern erſchien. Unter den Reiſecharten über die ganze Schweiz iſt die von Keller und Scheuermann herausgegebene (Zürich 1815, n. A. 1819) vorzüglich zu empfehlen. Der große Weißiſche Atlas umfaßt nicht die ganze Schweiz. Weylands militäriſch-topographiſcher Atlas der Schweiz in 34 Abtheilungen (Weimar 1817) kann mit des Erzherzogs Carl Geſchichte des Feldzugs von 1798 in Deutſchland und in der Schweiz (Wien 1819) verglichen werden. Zur Kenntniß der geognoſtiſchen Verhältniſſe des Landes iſt, außer Ebels Schrift: über den Bau der Erde in den Alpengebirgen (Zürich 1808), und den ältern Werken von Sauſſure und de Luc, vorzüglich Bernouillis treffliche geognoſtiſche Überſicht der Schweiz, nebſt einem ſyſtematiſchen Verzeichniſſe aller in dieſem Lande vorkommenden Mineralkörper und deren Fundörter (Baſel 1811) zu nennen. Für Pflanzenkenner

ſind: Manuel d'herboriser en Suisse et en Valais, rédigé selon le système de Linné (Winterthur 1811) und Précis d'un Voyage botanique fait en 1811 par Villars, Lauth et Nestler (Paris 1812) zu erwähnen. — Welche Zeit zur Bereiſung der Schweiz die günſtigſte ſei, läßt ſich, da hier beſonders der Reiſeplan in Betrachtung kommt, nicht im Allgemeinen beſtimmen. Die Monate Julius, Auguſt und September verdienen inſofern den Vorzug, als ſie das beſtändigſte Wetter haben, und daher zu den Gebirgsreiſen zu wählen ſind. Der September, und ſehr oft auch der October, ſind die angenehmſte Zeit im Jahre, wo ein reiner Himmel und eine milde Wärme der Schweiz den ſchönſten Herbſt geben, eine Zeit, die beſonders zum Beſuch der Ufer des genfer, neufchateller und bieler Sees und des reizenden Waadtlandes ſich eignet. Der Anfang des Sommers und ſelbſt der Ausgang des Frühlings ſind oft ebenfalls günſtig. Die Alpweiden, die ſich dann mit den ſchönſten und ſeltenſten Blumen ſchmücken, erfreuen das Auge, während ſie dem Pflanzenkenner die reichſte Ernte liefern, und die Lufterſcheinungen, die ſich häufig, und nicht ſelten unter dem auf Höhen befindlichen Beobachter bilden, bieten ihm ein eben ſo einziges als erhabenes Schauſpiel dar. Die minder heftige Hitze und die langen Tage machen das Reiſen zu dieſer Zeit gleichfalls angenehm. Der Mai iſt jedoch gewöhnlich ſchöner als der Junius, der meiſt ſehr regnicht iſt. — Die meiſten Reiſenden widmen dem Beſuche der Schweiz nur 6 bis 8 Wochen. Wenn man alle Merkwürdigkeiten des Landes kennen lernen wollte, müßte man freilich in jeder kleinen Stadt ſich längere Zeit aufhalten, und von hier aus die Umgegend beſuchen; man kann jedoch bei einem gut entworfenen Reiſeplan alle Cantone in vierthalb Monaten bereiſen, wenn man, wenigſtens größtentheils, die Reiſe zu Fuße macht, und ſich nicht länger an jedem Orte aufhält, als es nöthig iſt, um alle Merkwürdigkeiten zu ſehen. Es iſt indeß zu bemerken, daß man, bei den häufigen Abwechſelungen der Witterung ſelten auf ein, drei Wochen ununterbrochen fortdauerndes trocknes und heiteres Wetter rechnen kann, daher man zu der angegebenen Zeit füglich 14 Tage hinzurechnen kann, wo man durch Regen oder Stürme genöthigt wird, ſich aufzuhalten. Wer der Reiſe nur höchſtens zwei Monate widmen kann, muß ſeinen Plan durchaus auf die anziehendſten Partien beſchränken. — Es gibt in der Schweiz keine eigentlichen Extrapoſten, wiewohl man auf einigen Reiſewegen gewechſelte Pferde bekommt, jedoch gibt es regelmäßige Landkutſchen, die ſehr gut ſind und ungemein ſchnell befördert werden. Die meiſten Reiſenden, die mit der Poſt oder mit eigenen Wagen in den Grenzörtern ankommen, bedienen ſich der Lohnkutſcher, die in den Städten immer Pferde und Wagen bereit haben. In frühern Zeiten waren die Preiſe der Pferdevermiether in der ganzen Schweiz beinahe auf gleichen Fuß beſtimmt, jetzt aber ſind ſie ſehr hoch geſtiegen. Pferde und Maulthiere zu Reiſen in die Gebirge erhält man zuweilen noch für den ehemaligen Preis von einem brabanter Thaler täglich. Macht man ſeine Reiſen von einem Orte aus, wohin man immer zurückkehrt, ohne ſich unterwegs aufzuhalten, ſo reiſt man wohlfeiler zu Pferde als zu Wagen. Die Pferde und Maulthiere ſind an die ſteilen und ſteinigen Bergpfade ſo gewöhnt, daß man ſich ihnen, ſelbſt am Rande tiefer Abgründe, ſicher überlaſſen kann; doch ſuche man immer ſolche zu erhalten, die als Saumthiere, nie aber ſolche, die als Zugthiere gebraucht werden. Hallers Wort: Kein Rad geht über die Alpen, gilt nicht mehr, ſeit

über den Cenis, den Simplon (ſ. d. Art.), und ſeit 1818 auch über den Splügen, Straßen führen, von welchen beſonders die Simplonſtraße, Napoleons großes Denkmal, den ſtolzeſten Römerwerken verglichen werden kann. (S. Plan de la Route du Simplon — p. Cortier, Paris 1817, und Rahns und Loris herrliche [35] Blätter der ſchönſten Anſichten, mit einem Text von Oſtermann. Preis 400 Franken.) Über die andern ſchweizeriſchen Hochgebirge kann man nur zu Fuße oder zum Theil zu Pferde reiſen. Im Chamounythal und im Grindelwald findet man zwar kleine ſehr niedrige vierrädrige Wagen, die aber höchſt unbequem ſind. Man kann in dieſen auch einen Theil des Weges über den großen Bernhardsberg zurücklegen. — Hinſichtlich des Reiſegeräths vorerſt ein Paar Worte über die Kleidung. Wegen der plötzlichen Abwechſelungen der Witterung und der kalten Luft auf den Gebirgen muß man ſich mit etwas warmer Kleidung verſehen. Auf Wanderungen trage man einen ſehr kurzen Frack oder eine Jacke von leichtem Zeuge, lange Beinkleider von Zwillich und entweder kleine Halbſtiefeln, oder noch beſſer Schuhe mit feſt um den Fuß anſchließenden Kamaſchen, damit nicht kleine Steine in die Schuhe kommen. Man verſehe ſich mit zwei Paar Schuhen, ſehr ſtarken mit dicken Abſätzen und großköpfigen Nägeln beſchlagen, die man auf ſteinigen Bergpfaden, bei naſſem Wetter und auf den Gletſchern trägt, und leichtere für ebene Thalwege. Erfahrene Reiſende widerrathen den Gebrauch der gewöhnlichen, in die Schuhe befeſtigten Fußeiſen. Weit empfehlenswerther ſind die von Pictet angegebenen Alpenſchuhe. Sie haben wenigſtens 6 Linien dicke Sohlen und ein ſtarkes, aber weiches, den ganzen Rücken des Fußes umſchließendes Oberleder, das über der Sohle ungefähr 1½ Zoll hoch mit anderm Leder übernäht iſt, um den Fuß gegen jeden Stoß völlig zu ſichern. Große ſtählerne Nägel, deren Spitzen Schrauben gleichen, und deren etwas über 4 Linien breite Köpfe als eine abgeſtumpfte vierſeitige Pyramide zugehauen ſind, werden in die Sohlen und Abſätze eingeſetzt, und zwar ſieben in die vordere Hälfte der Sohle und fünf um den Abſatz. In die Zwiſchenräume der Stahlnägel werden gewöhnliche Nägel mit breiten Köpfen, einer neben dem andern dergeſtalt eingeſchlagen, daß ſich die Köpfe berühren. Mit dieſen ſehr dauerhaften und nicht beſchwerlichen Schuhen geht man ſicher auf nackten Granitfelſen, wie auf Eis und glattem Graſe. Ein mit Eiſen beſchlagener Stock iſt unentbehrlich. Bei heißem Wetter iſt ein Strohhut einem Filzhute vorzuziehen. Ein Regenmantel von Wachstaffet oder Wachsleinwand iſt zwar ſehr bequem, aber erhitzend, und eben deswegen auf hohen Gebirgen oder bei ſchneidenden Winden ein gutes Schutzmittel. In dem leichten Reiſebündel dürfen ein flanellenes Unterhemd, das beſte Verwahrungsmittel gegen plötzliche Erkältung, leichte wollene Beinkleider und ein Oberrock von leichtem Tuche nicht fehlen. Eine umflochtene Flaſche für Kirſchwaſſer, das als Stärkung oder als Waſchmittel für ermattete Glieder treffliche Dienſte leiſtet, darf kein Wanderer vergeſſen. Das beſte kommt von Grindelwald, und das unächte wird, wenn man es mit Waſſer vermiſcht, weiß und milchicht. — Dem Mineralogen iſt die von Pictet angegebene Schürze von dünnem Leder zu empfehlen. Ein breiter lederner Gurt, der eine Scheide für den Hammer, und eine Taſche für ein Fläſchchen Säure enthält, bildet den obern Rand dieſer Schürze, welche, durch Knöpfe auf jeder Seite heraufgeknöpft, eine große wagrechte, oben offene Taſche bildet, und unten von einem gabelförmigen Riemen umfaßt

wird, deſſen Ende Pictet an den Schulterriemen knüpft, der das Barometer trägt. Den Gurt kann man leicht auch mittelſt beweglicher Haken zum Träger der zu phyſikaliſchen Beobachtungen ſonſt noch nöthigen Werkzeuge machen. — Man reiſe in Gebirgen nie allein, aber auch nicht in Geſellſchaft von mehr als drei bis vier Perſonen, da man in abgelegenen Gegenden ſonſt leicht in den Fall kommt, die nöthige Bequemlichkeit in den Wirthshäuſern zu entbehren, und nie ohne Führer, deren man überall ſehr kundige und oft ſehr kenntnißreiche findet. Wer des Fußwanderns nicht gewohnt iſt, fange mit kleinen Tagereiſen an, doch iſt das Fußreiſen in der Schweiz, ſelbſt für Frauen, bei weitem nicht ſo beſchwerlich, als man gewöhnlich glaubt. Berge erſteige man, wo möglich, Morgens, auf der Abendſeite, gehe immer langſam und mit kurzen Schritten hinan, wobei man den Körper ſo gerade als möglich halte, und ſteige auf der Morgenſeite herab. Nie reiſe man in Hochgebirgen, ſo lange im Frühlinge die Schneeſtürze nicht herabgefallen ſind. Nach langem heftigen Regen warte man noch ein Paar Tage, ehe man hohe Felſenthäler durchreiſt, wo dann leicht ein Sturz von den Seitenwänden erfolgt. In ſchneeigen Thälern und auf Gletſchern iſt es gut, das Geſicht mit einem grünen oder ſchwarzen Flor zu bedecken. Brennende Schmerzen im Geſichte, von dem ſcharfen Widerſchein der Sonnenſtrahlen auf Schneefeldern und Gletſchern, lindert mit Waſſer verdünntes flüchtiges Alkali. Man gehe nie über Gletſcher nach friſchgefallenem Schnee, der ſelbſt in Sommermonaten zuweilen fällt, und in dieſem Falle nie während der Mittagshitze, wo der Wanderer leicht durch den erweichten Schnee bricht. Dieſen Reiſeregeln, welche zunächſt aus der Örtlichkeit hervorgehen, wird jeder an Bergreiſen gewöhnte Wanderer allgemeinere Vorſchriften leicht hinzufügen können. — Es vereinigen ſich mehrere Umſtände, das Reiſen in der Schweiz theurer, als in andern benachbarten Ländern zu machen. Nur in wenigen Cantonen bringt der Boden die nothwendigſten Bedürfniſſe in hinreichender Menge hervor, in vielen Gegenden muß man ſich dieſe von auswärts verſchaffen, und die Fracht erhöht den Preis. Wirthe auf Berghöhen und in abgelegenen Thälern ſind beſonders in dem Falle, ſich dieſer Preiserhöhung unterwerfen zu müſſen, und daher auch genöthigt, mehr zu fordern, als die Gaſtwirthe in Städten und an beſuchten Straßen. Die Wirthshäuſer in Städten und großen Dörfern ſind meiſt vorzüglich, ja oft ſelbſt in den wildeſten Alpenthälern, z. B. in Lauterbrunnen und im Chamounythal, vortrefflich. In der italieniſchen Schweiz und überhaupt jenſeit der ſüdlichen Alpenkette, iſt es gewöhnlich, über den Preis mit Gaſtwirthen, Führern, Lohnbedienten u dergl. vorher zu unterhandeln, weil man ſonſt ſchlecht bedient wird. Bei einem kurzen und ſchnellen Aufenthalte ſind die Reiſekoſten größer als bei einem längern. Wer ſich 5 bis 6 Monate aufhält und in dieſer Zeit die ganze Schweiz zu Wagen oder zu Pferde bereiſt, braucht täglich für alle nöthigen Ausgaben 12 bis 16 ſchweizer Franken; beſchränkt man aber die Reiſe auf 6, 4 oder 2 Wochen, ſo kann man die täglichen Ausgaben auf wenigſtens 18 Franken rechnen. Wer zu Fuße reiſt und einen Führer bei ſich hat, der zugleich das Reiſegepäck trägt, kann alle Ausgaben täglich mit 12 Franken beſtreiten. — Die in den ſchweizer Cantonen herrſchende Verſchiedenheit des Münzfußes iſt für den Reiſenden um ſo unbequemer, da in den neueſten Zeiten ſogar Münzſperren zwiſchen einzelnen Cantonen angeordnet worden ſind. Das angeführte

Handbuch von Glutz-Blotzheim gibt eine brauchbare Überſicht des Werths verſchiedener Münzſorten. Die alten Louisd'ors (24 Livres Tournois), die franzöſiſchen 20 Frankenſtücke, brabanter, baieriſche und würtembergiſche Kronenthaler und franzöſiſche 5 Frankenſtücke gelten am allgemeinſten, Ducaten aber ſtehen niedrig. Ziemlich allgemein herrſcht die Rechnung nach ſchweizer Franken (deren 16 auf einen alten Louisd'or gehen) und in den Gaſthöfen auch nach franzöſiſchen Franken. In der ganzen öſtlichen Schweiz gilt der 24 Guldenfuß, im Canton Teſſin die mailändiſche Rechnungsart. — Wir müſſen uns hier auf dieſe allgemeinen Bemerkungen beſchränken, und indem wir es den oben angeführten Hülfsbüchern überlaſſen, umſtändlichere Belehrungen zu geben, wollen wir noch einige Andeutungen zu Reiſeplanen hinzufügen. Wer ſämmtliche Cantone beſuchen will, kann nachſtehender Reiſelinie folgen. Man kommt entweder über Conſtanz, Schafhauſen, Egliſau und Winterthur, oder über Lindau, den Bodenſee, Roſchach und St. Gallen nach Zürich. (S. Voyage de Zuric à Zuric, 1818.) Von hier über den Albis nach Zug, über den zuger See nach Arth, am Fuße des Rigi (ſ. d. Art.), wovon Hr. Fueßly und Hr. Keller treffliche, mit einer Beſchreibung von J. H. Meyer begleitete Abbildungen (der Rigiberg, in Zeichnungen nach der Natur, Zürich 1809) gegeben haben. Die Ausſicht vom Gipfel wird in den beiden Panoramen von Keller (Zürich 1815) und Weiß (Strasburg 1816) genau angegeben. Über den See nach Luzern (ſ. d. Art.), das Buſinger in ſeinem Wegweiſer (Luzern und ſeine Umgebungen, mit einer guten Charte des vierwaldſtätter Sees, Luzern 1811) beſchreibt. Von hier tritt man die erſte Alpenreiſe an. Der Weg geht über Stanzſtadt, Stanz, die Abtei Engelberg und die Surenen-Alpen, oder von Stanz über Buochs, den waldſtätter See, Rütli, Tells Capelle, nach Altorf. Von hier kommt man auf der gewöhnlichen Straße aus der deutſchen Schweiz nach Italien, in drei Tagen nach Bellinzona. Über Urſern geht der Weg von Altorf nach Diſſentis und zu den nahen Quellen des Rheins, und weiter über Trons nach Chur, wo derjenige, welcher Graubündten (ſ. d. Art.) bereiſen will, verweilt. Unter die vorzüglichſten Merkwürdigkeiten Graubündtens gehören: das domleſchger Thal, die Brücke von Solis, die höchſte in Europa, die Via Mala, der Rheingletſcher, das Thal Miſocco, der Bernina-Gletſcher. Von Chur reiſt man entweder über Sennwald nach Appenzell und dem Molkencurort Gais, und weiter über Utznach, Einſiedeln, oder aber, wenn man nicht erſt das Bad zu Pfeffers (ſ. d. Art.) beſuchen will, über Panyr, Elm und Matt, nach Glarus, und von hier nach Einſiedeln, von wo man über Schwytz und die Trümmer von Goldau nach Luzern zurückkehrt. Von hier durch das reizende Entlibuch, oder über das Schlachtfeld von Sempach, Zofingen, Morgenthal, Hindelbank, Hofwyl (ſ. d. Art. Fellenberg) nach Bern (ſ. d. Art. und Description de la Ville de Berne, 1810, und Bollins von Scheuermann geſtochener Plan der Stadt und Umgegend). Zwei Tagereiſen von hier liegt das vielbeſuchte leuker Bad. Von Bern macht man über Thur nach der angeführten trefflichen Anleitung von Wyß in 4 bis 6 Tagen, den Rückweg über Interlaken und Brienz mitgerechnet, die Reiſe ins herrliche Oberland, nach Lauterbrunnen, zum Staubbach, über die kleine Scheideck nach Grindelwald, am Fuße der zuerſt von den beiden Meyer in Aarau 1811 und 1812 erſtiegenen Jungfrau (ſ. Reiſe auf die Eisberge von Bern, Aarau 1813)

und des Schreckhorns, und über die große Scheideck ins Haslithal. Von Merzringen, dem Hauptorte dieſes Thales, können diejenigen, die nicht von Altorf die Reiſe zum Hospiz auf dem Gotthard gemacht haben, auf der neuen Straße durch das Suſtenthal dahin gehen. Vor allen aber beſucht man das Hospiz auf der Grimſel. Von hier zum Rhonegletſcher. Von Bern über Murten und Avenches, oder Freiburg, Murten, Avenches, Payerne, Lauſanne, Aubonne nach Genf. Von hier reiſt man zu den Eisbergen und Gletſchern des Chamounythals, entweder über Thonon, Evian, Samoens und Sixte, oder Bonneville und Salenche nach Servoz, und dann weiter nach Chamouny am Fuße des Montblanc (ſ. d. Art.), wozu drei Tage nöthig ſind. Das Eismeer des Montanvert und La Flechière, jenem gegenüber, ſind die gewöhnlichen Zielpuncte der Reiſe. Die beſten Führer ſind Sauſſures und Bourrits Werke, Pictets Itinéraire und Gottſchalks Beſchreibung (das Chamounythal, Halle 1811) wozu eine Reiſecharte gehört. Lori lieferte 1817 ſchöne Anſichten aus dem Chamounythal. Wer nicht von Chamouny nach Genf zurückkehrt, geht entweder auf einem beſchwerlichen Wege durch das Thal Valorſine und über das Dorf Trient, oder über den Col de Balme nach Martigny, am Fuße des großen Bernhard. Von hier kann man auf der Simplonſtraße zu den borromäiſchen Inſeln, wozu, den Rückweg mitgerechnet, 6 bis 7 Tage erfordert werden, oder über St. Branchier ins Val de Bagnes, wo 1818 durch den Einſturz des Gletſchers Getroz der See Mauvoiſin durchbrach und furchtbare Verheerungen anrichtete (ſ. Eſchers Erzählung in Bridels Etrennes Helvetiques, 1819), dann von hier bis zum Hospiz auf dem Bernhard und zurück nach Martigny reiſen, wozu man drei Tage braucht. Eine gute Charte von dem Berge lieferte der Ingenieur Lapie (Paris 1805), Baron Menu in ſeinen Briefen (Berlin 1805) eine umſtändliche Beſchreibung deſſelben, und Wibel in Bern in ſeiner Voyage pittoresque depuis Lausanne jusqu'au Mont Bernard eine mit 14 colorirten Blättern gezierte Schilderung. Von Martigny reiſt man über St. Maurice, bei der Piſſevache (ſ. d. Art.) vorbei, oder auf einem belohnenden Umwege über Sitten und auf dem ſogenannten neuen Wege über den Berg Azeindaz nach Bex (wo man die merkwürdigen Salzberge beſucht) und von hier über Aigle und Clarens nach Vevay, wo man ſich nach Genf einſchifft, wenn man nicht über Lauſanne reiſen will. Am andern Ufer des Sees führt der Weg über Meillerie und Evian nach Genf. Von hier über Orbe (wo man dem ſchönen Thale des Lac du Joux und dem Thale von Romainmotier nahe iſt) nach Yverdun (ſ. d. Art.) und längs dem See nach Neufchatel (ſ. d. Art.), von wo aus man die gewerbfleißigen Gebirgsdörfer Chaux de Fonds (ſ. d. Art.) und Locle beſucht. In der Nähe des letztern Dorfes iſt der Saut de Doubs (ſ. helvetiſcher Almanach 1818) merkwürdig. Von Neufchatel über Biel oder Aarberg nach Solothurn (ſ. d. Art.), in deſſen Nähe der Weiſſenſtein ſich erhebt, auf deſſen Gipfel man das weite Thal, das den Jura (ſ. d. Art.) von den Alpen trennt, überſieht, eine der herrlichſten Ausſichten in der Schweiz, die Kellers Panorama treu darſtellt. Wer durch das Münſterthal nach Baſel (ſ. d. Art. und: Baſel und ſeine Umgebungen, von Lutz, Baſel 1814) reiſen will, muß nach Biel zurückkehren und, dem Wegweiſer folgend, den Bridels Text zu Birrmanns Voyage pittoresque de Bâle à Bienne liefert, braucht

man auf dieſem, durch Pierre Pertuis, ein altrömiſches 40 Fuß hohes Felſenthor, führenden Wege zwei Tagereiſen. — Will man in 6 bis 8 Wochen die vorzüglichſten Sehenswürdigkeiten der Schweiz beſuchen, ſo wähle man folgenden Reiſeweg: Schafhauſen, Zürich, Zug, Rigi, Luzern, Schwytz, Altorf (vielleicht auch bis zum Hospiz auf dem Gotthard), Bern, Oberland bis Meiringen, von Bern nach Lauſanne, Genf, von hier ins Chamounythal bis Chamouny oder Martigny (vielleicht auf der Simplonſtraße bis Domo d'Oſſola, oder doch bis zum Hospiz auf dem Bernhard) und auf dem oben angegebenen Wege über Bex, Vevay, Iverdun u. ſ. w. nach Baſel. — In 2 bis 3 Wochen könnte man nachſtehender Reiſelinie folgen: Baſel, Münſterthal, Biel, Solothurn, Bern, Oberland, Hofwyl, Luzern, Rigi, Schwytz, Zug, Albis, Zürich, Schafhauſen, Konſtanz. Wer vorzüglich die franzöſiſche Schweiz und die ſavoyiſchen Alpen beſuchen will, kann in ungefähr 25 Tagen folgenden Weg zurücklegen: Schafhauſen, Baden, Aarau, Bern, Freiburg, Vevay, Bex, St. Maurice, Martigny, Val de Bagnes, Col de Balme, Chamouny, Genf, Lauſanne, Biel, Münſterthal, Baſel. — Seit Aberly haben ſich mehr Künſtler in der Darſtellung ſchweizeriſcher Landſchaften ausgezeichnet, vorzüglich: Rieter, König, Hegi, Fueßly, Keller, Birrmann, Wocher und beide Lori. Schweizer Trachten lieferten König, Lori der Vater und Volmar in einer zu Bern erſchienenen Sammlung von 22 Blättern. Eine Sammlung von Kuhreigen-Melodien und 50 Volksliedern mit Pianoforte Begleitung ward ebendaſelbſt (1818) herausgegeben.

Schwenkfeldianer heißt eine aus der proteſtantiſchen Kirche hervorgegangene Secte, nach ihrem Stifter, Caspar Schwenkfeld, von Oſſig. Dieſer ſchleſiſche Edelmann, geb. 1490, ein lebhafter, ſcharfſinniger Kopf, ergriff in der Zeit der Reformation die evangeliſche Lehre mit großem Eifer, ſonderte ſich aber durch ſeine myſtiſche Anſicht vom Abendmahle, worin Eſſen und Trinken ihm Sinnbilder der Zueignung des Geiſtes Chriſti waren, von der Menſchheit Chriſti, die er nicht als Creatur, ſondern als einen Beſtandtheil der Dreieinigkeit betrachtete, und von der Kirchenlehre und Verfaſſung überhaupt, worin er keine poſitive Satzungen und willkürliche Übungen dulden, eine vollkommnere Reinigkeit des Wandels herſtellen und nur ein Chriſtenthum des innern Sinnes und der fortwährenden göttlichen Eingebung zulaſſen wollte, von den Lutheriſchen ab. Nach ſeinem in der Verbannung zu Ulm 1561 erfolgten Tode bildeten ſich zuerſt in Schleſien beſondere Gemeinden, die ſeinen Behauptungen folgten, und eine ſtrengere Kirchenzucht unter ſich einführten, nach harten Verfolgungen aber eine Zuflucht in Nordamerika fanden, wo ſie in Maryland, Berks und in Philadelphia ſelbſt noch jetzt geſchloſſene Gemeinden, eigene Geiſtliche und Bethäuſer haben, und wegen ihrer Arbeitſamkeit, Mäßigkeit und Rechtlichkeit gerühmt werden. Geheime Anhänger Schwenkfelds, die ſeine Schriften leſen, gibt es auch noch in Schleſien, doch halten ſie ſich äußerlich zu den Lutheranern. E.

Schwere. In der Anziehung jedes Körpers als Maſſe zum Mittelpuncte der Erde iſt ſeine Schwere bedingt. Vermöge derſelben drückt er auf jede Unterlage, die dieſe Anziehung ſtört oder aufheben will und das um ſo ſtärker, je größer ſeine Maſſe ſelbſt iſt. Hält man einen Körper durch einen Faden ab, ſeiner Schwere nach der Erde hin zu folgen, ſo ſpannt ſich dieſer Faden ſenkrecht und zeigt die

Richtung der Schwere in einer Linie an. Mehrere ſolcher Linien neben einander, wenn ſie alle nach der Mitte der Erde, als Kugel genommen, hie und dort zuſammenlaufen, können alſo eigentlich nicht parallel gehen, obgleich ſie es bei einer geringen gegenſeitigen Entfernung zu ſein ſcheinen. Von der Schwere, als wirkender Urſache, iſt das abſolute Gewicht oder die abſolute Schwere wohl zu unterſcheiden, wodurch der Druck bezeichnet wird, den jeder beſtimmte Körper auf ſeine Unterlage ausübt, der mit den Maſſen ab- und zunimmt, und durch Vergleich mit Gewichten (ſ. d. Art.) gefunden wird. Specifiſche Schwere oder Gewicht drückt das Verhältniß des abſoluten Gewichts zum Umfange der Maſſe aus, oder, was daſſelbe iſt, die Dichtigkeit. Denn dieſe wächſt mit der Abnahme der Poroſität; es hat demnach jeder weniger poröſe Körper eine größere Menge wirklicher Maſſe in einen kleineren Umfang vereinigt, und da mit dieſen Maſſentheilen das abſolute Gewicht wächſt, ſo wächſt auch das Verhältniß deſſelben gegen den Umfang. Es verhält ſich überhaupt dies ſpecifiſche Gewicht bei gleichen Maſſen umgekehrt wie der Umfang; bei ungleichen Maſſen aber iſt das Verhältniß der ſpecifiſchen Schwere zuſammengeſetzt aus dem geraden der Gewichte (Maſſen) und dem verkehrten der Räume. Das ſpecifiſche Gewicht der Körper zu finden, dient das Aräometer. F.

Schwere (allgemeine), ſ. Gravitation.

Schwerin (Curt Chriſtoph, Graf von), königl. preuß. Generalfeldmarſchall. Dieſer in der Kriegsgeſchichte Preußens unſterblich gewordene Held war 1684 in Schwediſch-Pommern geboren, empfing eine ſorgfältige, wiſſenſchaftliche Erziehung und ſtudirte zu Leiden, Greifswalde und Roſtock. Er trat 1700 als Fähndrich in holländiſche Kriegsdienſte. In dem Regimente, deſſen Chef ſein Oheim war, ſtand ſein älterer Bruder als Obriſtlieutenant. Dieſer, der Schwerins Wahl mißbilligte, ſuchte ihm den Militärdienſt auf jede Weiſe zu verleiden. Aber aller Druck erſchütterte ſeinen Entſchluß nicht, ſondern diente nur dazu, ſeine Kräfte noch tüchtiger und vollkommener zu entwickeln. Der damalige Krieg, in welchem unter Eugen und Marlborough auch die holländiſchen Kriegsvölker gegen die franzöſiſche Macht kämpften, ward für Schwerin eine erwünſchte Schule der militäriſchen Bildung. Er wohnte den Schlachten von Ramillies und Malplaquet, ſo wie dem Angriff des Schellenbergs, wo ſein Bruder fiel, bei, und wurde 1705 Hauptmann. Dennoch trat er 1706 aus den holländiſchen in meklenburgiſche Dienſte, wurde 1708 Oberſter und 1711 mit geheimen Aufträgen an Carl XII. nach Bender geſchickt, wo er ſich ein volles Jahr aufhielt. Nach ſeiner Rückkehr ernannte ihn der Herzog zum Brigadier; 1718 ward er Generalmajor. Als ſolcher ſchlug er, indem er alle Schwierigkeiten ſeiner Lage und ſeiner Verhältniſſe zu überwinden wußte, 1719 bei Walsmölen mit 12,000 M. das kaiſerl. Commiſſionsheer von 13 000 M. hannöveriſcher Truppen, welches die Streitigkeiten zwiſchen dem Herzog und ſeinen Landſtänden beilegen ſollte. — Als aber der Herzog ſein Heer bedeutend verringerte und zu gleicher Zeit Vorpommern an Preußen fiel, trat Schwerin, deſſen Güter in dieſer Landſchaft lagen, in preußiſche Dienſte. Friedrich Wilhelm I. ſchickte ihn als Geſandten nach Warſchau, um dort die thorniſchen Unruhen zum Beſten der Evangeliſchen beizulegen. Schwerin vollzog dieſen Auftrag glücklich, ward 1720 Generalmajor und erhielt 1722 ein Regiment. 1730 ward er Gouverneur von Peiz, und 1731 Generallieutenant und Ritter des ſchwar-

zen Adlerordens. In dieſer Eigenſchaft rückte er 1733 ins Meklenburgiſche, und vertrieb daraus die hannöveriſchen Truppen, die der oben erwähnten Urſache wegen noch immer im Lande waren. Auch bei dieſer Unternehmung zeigte er eben ſo viel Vorſicht als Scharfblick und Feldherrntalent, und befeſtigte ſich dadurch noch mehr in der Gunſt und dem Vertrauen ſeines Königs. Dieſer zog ihn nicht nur in den geheimen Rath, wenn militäriſche Angelegenheiten verhandelt wurden, ſondern machte ihn auch zum Theilnehmer ſeiner Reiſen und Vergnügungen. 1739 ward Schwerin zum General en Chef der preußiſchen Infanterie ernannt, die letzte Ehre, womit Friedrich Wilhelms Erkenntlichkeit ihn zu belohnen ſuchte. — Friedrich II. kannte Schwerins Werth; er ſchätzte in ihm einen Feldherrn voll Erfahrungen, die ihm ſelbſt noch abgingen, und noch im Jul. 1740 erhob er ihn zum Generalfeldmarſchall, nachdem er ihm und ſeinem Bruder die Grafenwürde ertheilt hatte. In demſelben Jahre führte der erſte ſchleſiſche Krieg das preußiſche Heer ins Feld. Vor der Eröffnung deſſelben berief der König ſeinen Feldmarſchall nach Rheinsberg, um mit ihm den Feldzug zu verabreden. Hier hatte Schwerin ein würdiges Feld für ſein Genie gefunden. Unter ſeinem Oberbefehl ſammelte ſich ein Heer bei Kroſſen, und brach, ſobald der König ſich an die Spitze geſtellt hatte, trotz der ungünſtigen Jahreszeit in Schleſien ein. Im Anfange Januars 1741 war ganz Nordſchleſien, mit Ausnahme von Glogau, erobert, und Friedrich zog mit Schwerin in Breslau ein. Letzterer führte darauf den rechten Flügel des Heeres bis nach Neiße, drängte den feindlichen General Brown bis nach Troppau und Grätz und zwang ihn bald zum gänzlichen Rückzuge nach Mähren. Er nahm ferner Beſitz von dem größten Theile von Oberſchleſien und dehnte ſein Heer über Oderberg und Teſchen bis tief nach Mähren aus; ganz Schleſien, bis auf Neiße und Brieg, war in preußiſchen Händen. Inzwiſchen hatte ſich unter Neuperg ein öſterreichiſches Heer in Mähren geſammelt und war bis Molwitz vorgerückt. Am 10ten April 1741 kam es zur Schlacht. Noch war die Schlachtordnung nicht vollendet, als Friedrich auf Kanonenſchußweite gegen den linken Flügel anrückte. Ein kühner Angriff der Öſterreicher brachte des Königs Reiterei in Unordnung, nur die Ausdauer der Grenadiere konnte retten. Schwerin focht im Mittelpunct, an der Spitze des Fußvolks mit unerſchütterlichem Muth und dem feſten Vorſatz, alles zu wagen für die Ehre der preußiſchen Waffen und ihnen für immer den Sieg zuzuwenden. Schon zweimal verwundet, führte er ſeine Bataillone in geradem Anmarſch, trotz der gegenüberſtehenden Batterien und des ſcharfen Kleingewehrfeuers, gegen den Feind an. Fünf Stunden währte der Kampf und ſchon hatte Friedrich, an dem Siege verzweifelnd, das Schlachtfeld einige Stunden verlaſſen, als um 7 Uhr Abends das öſterreichiſche Heer in Unordnung durch Molwitz floh. Die Schlacht war entſchieden. Schwerin verfolgte mit der Reiterei den Feind, der erſt tief in Mähren Ruhe fand. Der Fall von Brieg, ſo wie die Beſetzung von Breslau durch Schwerin folgten ſchnell auf dieſen Sieg. Seine Geſundheit wieder herzuſtellen, begab ſich Schwerin in das Bad zu Aachen. Im October deſſelben Jahres ernannte ihn der König zum Gouverneur der Feſtungen Brieg und Neiße. — Der Friede, der dem nächſten Feldzuge ſchon im Junius ein Ende gemacht hatte, war nur von kurzer Dauer. 1744 begann Friedrich den zweiten ſchleſiſchen Krieg. Während er ſelbſt einen Theil ſeines Heeres durch Sachſen und die Lauſitz nach Böhmen

führte, rückte Schwerin aus Schleſien durch die Grafſchaft Glatz ebenfalls in Böhmen ein. Vor Prag trafen beide zuſammen und unternahmen ſogleich deſſen Belagerung. Auf Schwerins Angabe wurde der Ziskaberg mit Sturm genommen; am 16ten Sept. unterzeichnete er die Capitulation wegen Übergabe der Stadt, und zog in Prag ein. Faſt ganz Böhmen ward unterworfen. Aber Frankreichs Eiferſucht zwang die Preußen, ihre Eroberungen aufzugeben und ſich zurückzuziehen. Von einem überlegenen Feinde, der klüglich jeder Hauptſchlacht auswich, verfolgt und unabläſſig beunruhigt, geſchah dieſer Rückzug nicht ohne großen Verluſt, doch auch nicht ohne großen Ruhm für die Anführer, die ihn dennoch bewerkſtelligten. Schwerins Unerſchrockenheit und Klugheit hatten einen Hauptantheil an dem glücklichen Gelingen. Die Beſchwerden dieſes Rückzugs hatten ſeine Geſundheit ſo erſchüttert, daß er im December das Heer verließ und an den folgenden Ereigniſſen keinen Theil nehmen konnte. — Aber rüſtig und neu geſtärkt ſtand beim Ausbruch des 7jährigen Krieges Schwerin an der Spitze des dritten preußiſchen Heeres, das von Schleſien aus die Öſterreicher beobachten ſollte. Nach der lowoſitzer Schlacht drang er in Böhmen ein, um die Vereinigung Piccolominis und Browns zu verhindern. Er erreichte dieſen Zweck vollkommen, gewann den Öſterreichern mehrere Vortheile ab, und zog ſich ohne Verluſt in die Winterquartiere nach Schleſien zurück, da Friedrich erſt im nächſten Jahre etwas Entſcheidendes in Böhmen ausführen wollte. Frühzeitig ward der folgende Feldzug eröffnet. Schwerin befehligte ein zahlreiches Heer, mit dem er ſchon den 18ten April in fünf Abtheilungen in Böhmen einrückte. Der feurige Muth des ungeſchwächten Greiſes beſeelte Alle. An allen Orten, beſonders bei Trautenau, Reichenberg und Jungbunzlau, wurden die Öſterreicher zurückgedrängt und ihre reichen Magazine erobert. Die wichtigen Poſten Benatek, Altbunzlau und Brandeis wurden genommen, und bei letzterm Orte der Übergang über die Elbe bewerkſtelligt. Der König und Fürſt Moritz von Anhalt waren indeſſen von Sachſen aus auf Prag gerückt, und vereinigten ſich unweit Broſitz mit dem Schwerinſchen Heere. Die Öſterreicher hatten eine feſte Stellung auf den Bergen jenſeit der Stadt genommen. — Mit Anbruch des 6ten Mais 1757 beſichtigten Friedrich, Schwerin und Winterfeld die Stellung des Feindes und beſchloſſen den Angriff, der nur auf dem feindlichen rechten Flügel geſchehen konnte. Aber auch hier war er mit den äußerſten Gefahren und Beſchwerden verknüpft. Der öſterreichiſche General Brown hatte ſeine Reiterei verſtärkt, ſo daß ſie die preußiſche zu überflügeln drohte, die Infanterie aber mußte auf ſchmalen Fußwegen faſt Mann für Mann die Höhen hinaufſteigen und wurde, wenn ſie dieſe Schwierigkeiten überwunden hatte und ſich aufſtellen wollte, von einem mörderiſchen Kartätſchenfeuer niedergeſchmettert. Dieſer augenſcheinlichen Gefahren nicht achtend, hielt Schwerin vor den engen Wegen, feuerte die heranrückenden Soldaten an, und ſtellte die Ordnung der Bataillone wieder her. Aber auch ſein heldenmüthiges Beiſpiel ſcheint nicht mehr wirken zu wollen; das zweite Bataillon ſeines eigenen Regiments fängt an zu wanken, und die Unordnung droht allgemeiner zu werden. In dieſem entſcheidenden Augenblick ergreift der greiſe Krieger voll edler Begeiſterung ſelbſt die Fahne und ruft ſeinen Cameraden zu, ihm zu folgen. Sie gehorchen und dringen ihrem Feldherrn mit feſtem Schritte nach. Aber kaum iſt dieſer 12 Schritte vorgerückt, als er von vier Kartätſchenkugeln entſeelt niedergeſtreckt wird. Mit ſeinem

Blute ward der Sieg erkauft. — Wohl kein anderer preußiſcher Held des 7jährigen Krieges ward ſo allgemein betrauert als er, und noch jetzt iſt ſein Name in dem Munde jedes deutſchen Kriegers. Volksgeſänge bringen ihn auf den Enkel und mit dem Andenken an die prager Schlacht wird Schwerins Name ſtets fortleben. Friedrichs Thränen ehrten den gefallenen Helden; ſpäter aber ließ der dankbare Monarch ſein Bild aus Marmor auf dem Wilhelmsplatz in Berlin aufrichten. — Schwerin verband mit unerſchütterlichem Muth und ſcharfem richtigen Blick eine Milde und Freundlichkeit, die ihm nicht nur die Hochachtung, ſondern auch die Liebe ſeiner Untergebenen erwarb, und einen ächt religiöſen Sinn, der ihn zum Vorbilde und Vater ſeiner Soldaten machte; dabei beſaß er umfaſſende und gründliche Kenntniſſe. Er war der lateiniſchen, franzöſiſchen und italieniſchen Sprache mächtig, ſchrieb ſelbſt eine Kriegskunſt und verfaßte mehrere religiöſe Lieder. Von ſeinen Talenten als Staatsmann zeugen ſeine öftern Geſandtſchaften, von ſeinen Talenten als Feldherr aber ſeine ganze kriegeriſche Laufbahn bis an ſeinen Tod.

Schwerin (das Fürſtenthum), einer der Beſtandtheile des Großherzogthums Meklenburg-Schwerin (vergl. *Meklenburg*), mit welchem es ſo wenig, als mit der, ebenfalls zu letzterm gehörigen, ehemaligen Grafſchaft Schwerin zu verwechſeln iſt, war früher eins der drei, von Heinrich dem Löwen geſtifteten Bisthümer, welches 1648 im weſtfäliſchen Frieden aufgehoben und als weltliches Reichsfürſtenthum dem Herzoge von Meklenburg als Entſchädigung für die damals an Schweden abgetretene Herrſchaft Wismar übergeben ward. Haupt- und Reſidenzſtadt des Bisthums war Bützow an der Warnow, ein unbedeutender Ort mit 4600 Einw. Die früher daſelbſt befindliche Univerſität ward 1788 mit der zu Roſtock vereinigt.

Schwerin, die Haupt- und Reſidenzſtadt des Großherzogthums Meklenburg-Schwerin, liegt in einer ſehr angenehmen Gegend, an einem großen und fiſchreichen, nach ihr benannten See. Das Reſidenzſchloß, von gothiſcher Bauart, liegt auf einer Inſel dieſes Sees, und hängt mit der Stadt durch eine Zugbrücke zuſammen. Die vortreffliche Gemäldegallerie, das Münz- und Alterthümercabinet und der ſchöne Luſtgarten, welcher aber während des Krieges von 1813 gelitten hat, ſind ſehenswerth. Die Stadt ſelbſt iſt ſehr gut gebaut, hat beträchtlichen Handel und, mit der Neuſtadt, 1100 Häuſer und 10,000 Einw. Sie iſt zugleich der Sitz ſämmtlicher obern Landesbehörden. Die Neuſtadt, auch Schelfe genannt, mit 3500 Einw., iſt eigentlich eine Stadt für ſich, gehört zum Fürſtenthum *Schwerin* (ſ. d. vor. Art.), und hat auch ihren beſondern Magiſtrat, hängt aber mit Schwerin ſo genau zuſammen, daß ſie beide gemeiniglich als eine Stadt betrachtet werden. In beiden Städten ſind noch zu bemerken: die Domkirche und Domſchule auf der Schelfe, die neuſtädter und die Schloßkirche, welche ſämmtlich den Lutheranern gehören. Die Catholiken haben in Schwerin gleichfalls eine ſehr ſchöne Kirche, und zwei Prediger. Die Reformirten feiern ihren Gottesdienſt aber in Privathäuſern, wozu ein Prediger aus Bützow alle Vierteljahr hinkommen muß. Die Juden hingegen haben eine bedeutende Synagoge.

Schwertmage oder **Schwertmagen** (altdeutſch) heißt ein Verwandter von väterlicher Seite (Agnate), hingegen Spillmage oder Spindelmagen ein Verwandter mütterlicher Seits (Cognate).

Mage oder Magen überhaupt nannte man einen Verwandten, Magenſchaft, Verwandtſchaft, in entfernterer Bedeutung auch Geſellſchaft. Schwertlehen iſt gleichbedeutend mit Mannlehen, und Schwerttheil heißt das Erbtheil eines männlichen Verwandten.

Schwimmen. Ein Körper, der eigenthümlich leichter als das Waſſer iſt, wird, wenn man ihn mit Gewalt unter das Waſſer taucht, in die Höhe gehoben und genöthigt, auf dem Waſſer zu ſchwimmen; aber dennoch bleibt er, wenn er auch ſchwimmt, mit einem Theile unter dem Waſſer, das ſein unterer Theil aus dem Orte vertreibt und das ſo viel wiegt, als er ſelbſt. Auch eigenthümlich ſchwere Körper ſchwimmen im Waſſer, wenn ſie entweder ausgehöhlt, oder mit andern leichten Körpern verbunden ſind. So ſchwimmen Kähne von Blech, wenn ſie nur ſo gemacht ſind, daß ſie, ins Waſſer getaucht, eine Menge Waſſer aus ihrem Orte vertreiben, die ſchwerer iſt als ſie. Menſchen und Thiere ſind nur ſehr wenig ſchwerer als Waſſer, öfters etwas leichter, daher kommt es, daß Menſchen, wenn ſie ertrinken, meiſtentheils zu Grunde gehen, nach einiger Zeit aber, wenn ihre Theile durch die Fäulniß ſehr aufgeblaſen und geſpannt ſind, oben wieder zum Vorſchein kommen und ſchwimmen. Menſchen und Thiere, wenn ſie ſich lebend auf dem Waſſer erhalten wollen, drücken durch Schlagen und Stoßen das Waſſer unter ſich ſtärker zuſammen, damit es ſie ſtärker hebe, als ruhiges Waſſer. Diejenigen Menſchen, welche nicht ſchwimmen können, binden ſich einige mit Luft angefüllte Blaſen um den Leib, oder ziehen Schwimmkleider an, die mit Kork gefüttert ſind, ehe ſie ſich dem Waſſer anvertrauen. Hierhin gehört auch der Schwimmgürtel oder Luftgürtel, ein lederner, mit Luft angefüllter Gürtel, der um den Leib gelegt wird. Dergleichen Hülfsmittel ſind zwar zureichend, können aber dennoch, wenn man nicht geſchickt genug iſt, ſich ſelbſt zu helfen, nicht verhindern, daß man nicht zuweilen im Waſſer umſchlage, mit dem Kopfe unter daſſelbe komme und ertrinke. Daher iſt die Kunſt zu ſchwimmen gewiß eine der nützlichſten, denn die meiſten Menſchen verunglücken im Waſſer aus Mangel derſelben und aus Beſtürzung. Indeſſen verdient noch angemerkt zu werden, daß man Menſchen, die im Begriffe ſind, zu ertrinken, ſo lange ſie ſich im Waſſer befinden, mit einer ſehr kleinen Kraft in die Höhe ziehen und retten kann. Die Fiſche haben von Natur, um ſich im Waſſer zu erheben, eine doppelte mit Luft angefüllte Blaſe erhalten, die ſie ausdehnen und zuſammenziehen können. Im erſten Falle wird der Umfang des Fiſches vermehrt und er ſteigt in die Höhe, im zweiten Fall vermindert, wodurch er ſich im Waſſer niederlaſſen kann; blos denjenigen Fiſchen, die ſtets auf dem Boden der Gewäſſer leben, wie z. B. den Schollen, fehlt dieſe Blaſe.

Schwindel, ein krankhafter Zufall des Menſchen, bei welchem die Gegenſtände um ihn her in ſchwankende oder drehende Bewegung zu gerathen ſcheinen, wobei ihm verſchiedene Farben vor den Augen flimmern, oder alles dunkel und ſchwarz vor denſelben wird, das Gleichgewicht und die Kraft, den Körper aufrecht zu halten, abnehmen, daher die Furcht zu fallen, ein Schwanken, oft ein wirkliches Drehen des Körpers im Kreiſe, und endlich ein Niederſtürzen des Kranken ſtatt findet. Meiſtens ſcheinen vorher einem ſolchen Menſchen dabei verſchiedene einzelne Gegenſtände doppelt. In höherem Grade der Krankheit entſteht Ekel und Erbrechen, Sauſen, Ziſchen oder ſonſt unangenehmes Geräuſch in den Ohren, und Mangel

an Erkennung des Orts, wo der Kranke ſich befindet. Bei dem wirklichen Fallen ſtellt ſich auch ein Vergehen aller Sinne, Bewußtloſigkeit mit ein. In dieſem Zuſtande bringen die Kranken verſchiedene Zeit zu. Entweder der Schwindel geht in Ohnmacht über, in welcher der Kranke ohne Empfindung, ohne Bewegung, ohne Herz- und Pulsſchlag liegt, oder in den Zuſtand von Schlagfluß, in Epilepſie, oder er geht allmählig wieder ganz vorüber, der Kranke erholt ſich, ſteht wieder auf, und empfindet blos eine Schwäche. Die gemeinſchaftliche und weſentliche Urſache dieſes Zufalls iſt in dem Gehirn, und vorzüglich in dem Theile deſſelben, von welchem die Nerven des Geſichts und des Gehörs ausgehen, und in welchem das Organ des Bewußtſeins iſt, alſo in dem Theile, welcher das gemeinſchaftliche Empfindungsorgan (sensorium commune) genannt wird. — Nach Marcus Herz (Verſuch über den Schwindel, Berlin 1791) iſt der Schwindel der Zuſtand von Verwirrung, in welchem ſich die Seele wegen der zu ſchnellen Folge ihrer Vorſtellungen befindet. Sollen nämlich Vorſtellungen, von Anſchauungen oder von der Phantaſie, zu völliger Klarheit kommen, ſo muß die Thätigkeit der Seele mehr oder weniger bei ihnen verweilen, um ſie vollſtändig faſſen zu können. Dann erſt iſt dieſe Vorſtellung klar geworden, die Seele kann ſie anreihen mit andern Vorſtellungen, und zur folgenden übergehen, welche ſie ſich auf gleiche Weiſe zur Klarheit bringt. Will ſich die Seele eine ganze Reihe von Gegenſtänden klar vorſtellen, ſo muß ſie jeden einzelnen auf dieſe Weiſe anſchauen und umfaſſen, wozu eine gewiſſe Zeit gehört, welche nach der verſchiedenen Faſſungskraft der Seele auch verſchieden iſt. Geſchieht die Anſchauung der Gegenſtände zu ſchnell nach einander, ohne daß die Seele Zeit hat, jeden gehörig zu faſſen, ſo bleiben die Vorſtellungen dunkel und fließen in ein undeutliches Bild zuſammen. So entſteht ein künſtlicher Schwindel, wenn man ſich ſchnell in einem Kreiſe herumdreht, und in ſchnell auf einander folgender Reihe eine Menge Gegenſtände vor die Augen bekommt, deren keiner mehr eine klare Vorſtellung in der Seele zurücklaſſen kann, ſo daß endlich alles in ein undeutliches Ganzes zuſammenſchwimmt. Da nun die Thätigkeit des Geiſtes an das Organ gebunden iſt, ſo nimmt auch dieſes an der Verwirrung Theil, und wird auf eine ſo widrige Weiſe erregt, daß dieſe drehende Bewegung in der Nachempfindung noch einige Zeit anhält, auch wohl die widrige Einwirkung auf Nerven, mit denen das Hirnorgan in Verbindung ſteht, namentlich auf den ſympathiſchen, der das Cerebralſyſtem mit dem Ganglienſyſtem in Verbindung ſetzt, ſich fortpflanzt, wodurch die Empfindung von Übelbefinden in der Magengegend, von Ekel, zum wirklichen Erbrechen entſteht. Auch das Schwanken in der Bewegung, die Furcht zu fallen und das wirkliche Niederfallen rührt von der unordentlichen Erregung des Hirnorgans her. Das Aufrechthalten des Körpers findet nämlich nur dadurch ſtatt, daß die von dem Cerebralſyſtem abhängigen, in ihrer Wirkung einander entgegengeſetzten (antagoniſtiſchen) Muskeln des Körpers durch den Einfluß des Nervenäthers im Gleichgewicht gehalten werden. Dieſes Gleichgewicht wird aber unterbrochen, ſobald die regelmäßige Einwirkung von dem Gehirn nach den antagoniſtiſchen Muskeln geſtört wird, woher denn die unſichere Haltung des Körpers, das Schwanken und endliche Niederfallen deſſelben von dem unregelmäßigen Zittern der Muskeln, von der Erſchlaffung der Streckmuskeln entſteht, ſo daß der Schwerpunct des Körpers nicht mehr gehörig unterſtützt wird,

bald auf die eine, bald auf die andere Seite abweicht, und endlich der Menſch, das Gleichgewicht gänzlich verlierend, wirklich niederfallen muß, wenn er nicht einen feſten Stützpunct erfaſſen kann, durch welchen er im Stande iſt, den Schwerpunct des Körpers wieder in ſeine Gewalt zu bekommen, oder wenn nicht überhaupt dieſer Zuſtand bald wieder nachläßt. Dies geſchieht nun wohl, wenn der Schwindel von einer äußern bald vorübergehenden Urſache herrührt; er kann aber auch von einer innern Urſache entſtehen, von innern organiſchen Einwirkungen. Manche Menſchen haben von Natur mehr Anlage zum Schwindel, vornehmlich ſolche, bei denen das Organ des Bewußtſeins, der Empfindungen und Vorſtellungen an eine langſame Thätigkeit gewöhnt iſt, oder eine ſolche doch ſeit geraumer ſtatt findet, da alsdann eine erzwungene ſchnellere Folge der Ideen leichter eine unordentliche ſchnellere Bewegung des Nervenäthers im Gehirn bewirkt. Dies iſt z. B. der Fall bei Phlegmatiſchen, oder auch bei Perſonen, die wenig an Geiſtesanſtrengung gewöhnt ſind, bei alten Perſonen, bei Schwäche und größerer Reizbarkeit des Nervenſyſtems überhaupt, und des Gehirns insbeſondere, bei hypochondriſchen und hyſteriſchen Perſonen, auch bei Anhäufung des Blutes im Kopfe. Wo der Schwindel von ſelbſt, d. h. von innern Urſachen, entſteht, iſt er ein bedeutender Zufall, welcher nicht ohne ärztliche Hülfe darf gelaſſen werden. Noch nöthiger iſt dies, wenn er nicht für ſich allein beſteht, ſondern der Vorbote einer andern bedeutenden Krankheit, z. B. des Schlagfluſſes, iſt, oder wenn er von einer Diſpoſition herrührt, welche gefährlich werden kann, oder wenn mehrere theils disponirende, theils Gelegenheit zum Ausbruche gebende Urſachen zuſammenwirken. H.

Schwindſucht iſt ein langwieriger krankhafter Zuſtand, in welchem die Kräfte und das Fleiſch des Kranken allmählig abnehmen, gleichſam verſchwinden. Entſteht dieſe Abnahme von einem Mangel an Erſatz der Säfte und Lebenskräfte nach dem gewöhnlichen Verbrauch durch das Leben ſelbſt, ſo können wir dieſen Zuſtand **Atrophie** (ſ. d. Art.) benennen; entſteht er von übermäßiger Entziehung der Säfte oder übermäßigem Verbrauch der Kräfte, ſo geben wir ihm den Namen Abzehrung, worunter die nervöſe Abzehrung (tabes nervosa) gehört; entſteht er von einem anhaltenden krankhaften Reiz auf das arterielle Syſtem, ſo iſt es Hektik, Zehrfieber; entſteht aber die Schwindſucht von einer innerlichen Vereiterung, welche im Körper ſelbſt einen zu ſchnellen Verbrauch der Nahrungsſtoffe des Blutes durch die unabläſſige Eitererzeugung, oder auch Schleimabſonderung, und eine Abnahme der Kräfte theils ſchon dadurch, theils durch ein anhaltendes ſchleichendes Fieber verurſacht, ſo können wir dieſen Zuſtand Auszehrung benennen, welche dann erſt, wenn ſie von einem örtlichen Leiden der Lungen herkommt, als Lungenſucht zunächſt bezeichnet wird. — Jeder ſchwindſüchtige Zuſtand, inſofern er in einem Fehler der Lunge gegründet iſt, wird oft auch vorzüglich mit dem Namen Schwindſucht belegt, beſonders dann, wenn noch keine deutliche Eitererzeugung und kein Auswurf vorhanden ſind. Eben ſo wird oft die Benennung Phthiſis und Hektik gebraucht, wenn man nur noch ein allgemeineres Leiden, ohne beſtimmte Kenntniß des örtlichen Fehlers in der Lunge, andeuten will. — Die Atrophie entſteht bei Kindern, und kommt wahrſcheinlich nur bis in das 10te oder 12te Jahr vor. Hier iſt der Herd der Krankheit in dem Gekrösdrüſenſyſtem, und ſie beſteht in einer regelwidrigen Anſchwellung und chro-

niſchen Entzündung der Gekrösdrüſen, die wohl in den meiſten Fällen in Eiterung, Lähmung oder Verhärtung derſelben übergeht, wenn ſie nicht zeitig genug gehoben und zertheilt wird. Das beſondere Zeichen iſt, daß die Kinder gewöhnlich viel eſſen, aber doch dabei immer mehr von Kräften und von Fleiſch kommen. Nur der Unterleib iſt unverhältnißmäßig dick, hoch und elaſtiſch geſpannt. Bei dieſer Krankheit kommt der Nahrungsſtoff wahrſcheinlich nur ſehr ſparſam in das Blut, weil die einſaugenden Milchadern denſelben wenig aus den Gedärmen aufnehmen, und in das Blut überführen, auch die entzündeten und geſchwollenen Gekrösdrüſen theils dieſen Milchſaft nicht aufnehmen und durchführen, theils auch ihr Geſchäft an ihm nicht ausüben können (ſ. d. Art. Aſſimilation), wodurch alſo dasjenige, was noch in das Blut kommt, nicht gehörig verarbeitet iſt, ſondern als roher, mehr fremdartiger Stoff wirkt. — Die Abzehrung (tabes) entſteht nach zu großem Verluſt von Blut, oder andern edlen und dem Körper nöthigen Säften, ohne daß dieſe ſo ſchnell wieder erſetzt werden, als es die Aufrechthaltung der Geſundheit erfordert. Eine häufig vorkommende hierher gehörige Art iſt die Nervenabzehrung (tabes nervosa). Bei dieſer iſt die Abmagerung zuerſt ohne örtliche Fehler, oft im Anfang ohne Fieber, mit großer Bläſſe des Geſichts, mit großer Schwäche, beſonders in den Schenkeln und Beinen, mit Gefühl von Kriebeln im Rücken und in dem Kreuze hinunter, mit unangenehmen Gefühlen von Ziehen und Spannen im Rücken. Die Verdauung iſt dabei ſchlecht und nimmt immer mehr ab. Der Schlaf iſt unruhig; der Kranke fühlt ſich nicht davon erquickt. Die Witterung hat auffallenden Einfluß auf ihn; bei feuchter, beſonders bei warmer feuchter Luft fühlt er ſich ſchwächer und in allen Stücken übler, weil dieſe Luft ihn noch mehr erſchlafft und ſchwächt, dagegen trockner Oſtwind etwas Erhebung des Nervenſyſtems bewirkt. Dieſer Zuſtand kann lange dauern, ehe Fieber dazu kommt. — Das Zehrfieber, die Hektik, beruht allemal auf einer allgemeinen krankhaften Beſchaffenheit des Blutſyſtems, welche nicht ſtark genug iſt, ein kritiſches Fieber zu erregen, ſondern nur den ruhigen Umlauf durch ein ſtetes ſchleichendes Fieber ſtört, ſo daß keine richtige Ernährung des Körpers ſtatt finden kann. Dieſer Zuſtand wird daher von Regelwidrigkeit in der Miſchung der Säfte (ſ. d. Art. Kachexie), von einem auf die Nerven des Blutſyſtems unaufhörlich wirkenden krankhaften Reize verurſacht, der eine verborgene Entzündung und ein täglich wiederkehrendes Fieber unterhält. Sie entſteht oft von Verhärtungen in den Eingeweiden, chroniſchen Entzündungen nach unvollkommenen kritiſchen Ausleerungen bei Fiebern, bei ſchlechter Beſchaffenheit des Bluts, nach zu ſchneller Unterdrückung von Hautausſchlägen, beſonders der Krätze und der Flechten, nach Unterdrückung gewohnter Ausflüſſe und Abgänge. — Die Auszehrung, Phthiſis, entſteht bei der Vereiterung eines innern Theils, wobei der Eiter in zu großer Menge abgeſondert wird, deshalb die ernährende Gallerte des Bluts verzehrt, auch die dabei ſtatt findende Entzündung des Organs ſowohl, als die durch Einſaugung des gebildeten Eiters in das Blut veränderte Beſchaffenheit deſſelben als Reiz wirkt und ein zehrendes Fieber verurſacht. Die Auszehrung rührt demnach nicht blos von Geſchwüren in der Lunge, ſondern auch von dergleichen in der Leber, in den Nieren, und andern Eingeweiden her. Sie entſteht aber am häufigſten von erſtern, theils deswegen, weil die Lungen, als ein Organ, das ganz der reproductiven Irritabilität

gewidmet iſt, eben daher auch am leichteſten in entzündlichen Zuſtand geräth, theils auch, weil die andern Arten von Schwindſucht meiſt mit einem örtlichen Fehler der Lungen zuſammenhängen, und mit einer chroniſchen Entzündung und Vereiterung derſelben endigen.

Schwingung (Vibration, Oscillation) iſt jede hin- und hergehende Bewegung eines Körpers. Die Bewegungen des Pendels, der geſpannten Saiten, Fäden, der Zunge des Wagebalkens, der Luft bei Fortpflanzung des Schalls u. ſ. w. ſind Schwingungen. (Vgl. d. Art. Acuſtik und Pendel.)

Schwulſt (im äſthetiſchen Sinne) nennt man die unrichtige Anwendung des Pathetiſchen und Erhabenen auf einen niedrigen und gemeinen Gegenſtand. Dieſe Anwendung läßt ſich 1) als blos im Ausdrucke beruhend denken, wenn nämlich gewöhnliche Dinge in Worten und rhetoriſchen Figuren, die nur einer höheren erhabenern Rede oder Schreibart zukommen, vorgetragen werden, z. B. man wollte in einer gewöhnlichen Rede ſagen: es wird Tag! und man drückt dies durch die Worte aus: Schon hebt Aurora ihr Strahlenantlitz aus den Fluthen des Meeres empor. Was übrigens hinſichtlich des Ausdrucks in einer Art der Rede Schwulſt ſein kann, iſt es nicht in einer andern. Beruht aber 2) der Schwulſt in der Beimiſchung erhabener Begriffe und Vergleichungen zu gemeinen, niedrigen Gegenſtänden, oder in dem übertreibenden Ausdrucke gewöhnlicher Gedanken, ſo bleibt er in jeder Art des Vortrags tadelhaft. Z. B. ein Geiſtlicher ſagte in einer Leichenpredigt auf eine Bauerfrau: „Klagt, ihr Eichen im Thale Joſaphat, denn die Ceder auf Libanon iſt gefallen!" In einer Leichenrede am Sarge einer Königin möchte jene etwas orientaliſch ſchmeckende Apoſtrophe erträglich geweſen ſein, nur im vorliegenden Fall fiel ſie wegen der Beimiſchung erhabener Gegenſtände zu einem ſehr gewöhnlichen und niedrigen in das lächerliche Schwülſtige. — Phöbus (gleichfalls eine Art des Schwulſtes) iſt die phantaſtiſch-beſtandloſe Übertreibung des wirklich Pathetiſchen und Erhabenen. — Beiſpiele von Schwulſt jeder Art findet man weit häufiger in den Dichterwerken neuerer Zeit, als in denen der Griechen und Römer. P. N.

Schwur, ſ. Eid.

Scios (Skio, Chios, von den Türken Saki-Adaſſi genannt), eine der größten und reichſten Inſeln des griechiſchen Archipelagus. Sie wird öſtlich durch einen ſchmalen Meerarm (Stretto di Capo bianco) von dem feſten Lande von Aſien getrennt, und hat einen Überfluß von Seide, Baumwolle, Terpentin, Marmor, Südfrüchten und beſonders Wein (der ſchon im Alterthum berühmte Chierwein), ſo wie auch an Maſtix, mit deſſen Erzielung ſich zwanzig, in den Bergen der Inſel liegende Dörfer ausſchließlich beſchäftigen, und daher nur die „Maſtixdörfer" genannt werden. Die an der Oſtküſte der Inſel befindliche Hauptſtadt gleiches Namens hat einen geräumigen, aber ſchwer zugänglichen Hafen und an 20,000 Einw.; die Bevölkerung des ganzen Landes ſoll aber bis vor wenigen Jahren weit über 100,000 Menſchen (meiſt Griechen) betragen haben. Jetzt iſt dies blühende und reiche Eiland, das die Morgenländer nur den Garten Griechenlands zu nennen pflegten, in Folge der Barbarei der Türken, faſt gänzlich verwüſtet. Als nämlich das ſo lange grauſam niedergetretene Griechenland im J. 1821 in einem allgemeinen Aufſtand die Fahne der Freiheit erhob, da verſuchten auch die Chioten,

ermuntert von ihren Landes- und Glaubensgenoſſen, die kurz vorher der türkiſchen Flotte ein ſiegreiches Treffen bei Mytilene geliefert hatten, das Joch der Sclaverei abzuſchütteln und vertrieben die türkiſche Beſatzung, welche ſich in die Caſtelle warf und von hier aus den Kampf mit den Landeseinwohnern fortführte, welches denn ſo lange dauerte, bis 1822 eine ſtarke türkiſche Flotte unter dem Befehl des Kapudan-Paſcha (eines ſeltenen Wüthrichs) landete, und nun ein wahrhaft türkiſches Gemetzel losging, in welchem nach und nach an 30,000 Menſchen jedes Alters und Geſchlechts ſchonungslos und zum Theil mit den entſetzlichſten Martern hingewürgt wurden, alle andere aber ſich anderswo in die Bergſchluchten oder auf das gegenüber liegende feſte Land, oder auf griechiſchen Schiffen nach andern Inſeln hin, zu retten ſuchten. Selbſt die Maſtixdörfer, deren durch manche Privilegien begünſtigte Einwohner ſich während des Aufſtandes ruhig verhalten hatten, und aus denen der Großherr bedeutende Einkünfte zog, entgingen nicht dem Schickſale der Zerſtörung, und das Würgen, Morden und Brennen dauerte ſo lange fort, bis die Nemeſis vergeltend nahte, und die Ungeheuer, welche hier tobten, von der griechiſchen Flotte überfallen und mehrere ihrer Schiffe durch Brander vernichtet wurden, und der Kapudan-Paſcha ſelbſt, halb verbrannt, aus ſeinem in Flammen ſtehenden Schiffe an den Strand ſich retten mußte, wo er kurz vorher noch mit Henkerluſt Unſchuldige hatte martern laſſen, und wo er nun ſelbſt unter ſchrecklichen Qualen umkam. Da die Griechen aber, nicht ſtark genug, um die Inſel zu beſetzen, nach dieſem Siege weiter ſegelten, ſo iſt Scios ſeitdem dennoch unter türkiſcher Botmäßigkeit geblieben, und (wie manche Journaliſten behaupten) ſehr glücklich und ſehr ruhig, welches letztere um ſo glaubwürdiger iſt, da die meiſten Einwohner gemordet oder entflohen ſind, faſt alle Städte und Dörfer aber in Aſche liegen. Bemerken wollen wir noch, daß in der Hauptſtadt von Scios vor dieſen Unfällen eine berühmte Schule und der Sitz eines griechiſchen und römiſchen Biſchofs war, und daß im J. 1770 zwiſchen dieſer Inſel und dem an der gegenüber liegenden Küſte von Natolien belegenen Teſchme die bekannte Seeſchlacht zwiſchen den Ruſſen und Türken vorfiel, in welcher, wie in neueſter Zeit durch die Griechen, ein Theil der türkiſchen Flotte durch die Ruſſen verbrannt wurde.

Scipio Africanus I. (Publius Cornelius), der Ältere. Wenn das Corneliſche Geſchlecht überhaupt reich an großen Männern war, welche Roms Größe vorzüglich beförderten: ſo verdient der Beſieger des furchtbaren Hannibals unter allen Scipionen, die uns die Geſchichte nennt, unſtreitig den erſten Rang. Sein Vater, welcher eben denſelben Namen führte, hatte zu Anfange des zweiten puniſchen Krieges zwar unglücklich, aber nicht unrühmlich gegen den verſchlagenen Karthaginenſer gekämpft. An der blutigen Schlacht am Fluſſe Ticinus in Oberitalien nahm der junge Scipio, kaum 16 Jahre alt, ehrenvollen Antheil, und ſoll ſogar ſeinem verwundeten Vater das Leben gerettet haben. Der noch blutigern Schlacht bei Cannä (216 v. Chr.) entkam er mit den ſchwachen Trümmern des beſiegten Heeres. In Rom bewog er durch ſeine kühne Entſchloſſenheit einen Haufen vornehmer Jünglinge, die aus Verzweiflung Italien verlaſſen wollten, zurückzubleiben und ſich dem Vaterlande zu erhalten. Mit gezücktem Dolche trat er unvermuthet in ihre Mitte, und drohte mit fürchterlicher Miene, den niederzuſtoßen, der ſich weigern würde, den Eid nachzuſprechen, welchen er ihnen vorſagen wollte. Durch dieſe

58 *

Kühnheit des hochherzigen Jünglings beſtürzt, fügten ſich alle in ſeinen Willen, und halfen Rom vom Untergange retten. Auch ließen die Römer ſeinen hohen Muth nicht ungeehrt. Schon im ſeinem 20ſten Jahre ward er Ädilis Curilis und wenige Jahre nachher Proconſul in Spanien, um den Angelegenheiten des Staats eine glücklichere Wendung zu geben. — Dieſes wichtigen Auftrags zeigte er ſich bald vollkommen würdig, und wußte nicht nur durch ſeinen Heldenmuth und ſeine Klugheit, ſondern auch durch ſeine Gerechtigkeit, und durch ſein edles menſchenfreundliches Betragen die Feinde zu beſiegen. Die erſte glückliche Unternehmung von Wichtigkeit war die Eroberung von Karthago Nova, dem vorzüglichſten Waffenplatze der Karthaginenſer. Mit ungemeiner Kühnheit griff er von der Waſſerſeite her, welche faſt vertheidigungslos und am leichteſten zu erſteigen war, begleitet von 500 der entſchloſſenſten Soldaten, die zur Zeit der Ebbe durch das niedrige Waſſer wateten, die Stadt an, erſtürmte ein Thor, und während die übrigen Truppen, welche von der Landſeite her kamen, andere Theile der Stadt erſtürmten, wurden die Feinde ſo in Schrecken geſetzt, daß ſie ſich eilig in die Burg zurückzogen, und auch dieſe bald darauf übergaben. Die gefangenen Afrikaner wurden als Sclaven verkauft, die Spanier hingegen in Freiheit geſetzt. Dieſe Großmuth machte auf die letztern einen ſehr günſtigen Eindruck, und ſie zogen ſich von den Karthaginenſern zurück. Noch mehr gewann er in der Achtung und Liebe der kriegeriſchen Celtiberier, als er die ſchöne Braut des jungen Fürſten Allucius, die ihm als Gefangene zugeführt worden war, und die auf ſein Herz einen großen Eindruck gemacht hatte, ſogleich den Ihrigen zurückgab, als er hörte, daß ſie ſchon verlobt ſei. Das anſehnliche Löſegeld, welches die entzückten Ältern dem edlen Sieger aufdrangen, ſchenkte er dem jungen Paare zur Vermehrung ihres Brautſchatzes. Aus Dankbarkeit diente nun Allucius mit einer auserleſenen Reiterei unter den Römern, und leiſtete ihnen wichtige Dienſte. — Im folgenden Jahre brachte Scipio dem Asdrubal, Hannibals Bruder, ungeachtet ſeine Stellung ſehr vortheilhaft war, eine völlige Niederlage bei, und nöthigte ihn, mit dem geſchlagenen Heere in die Pyrenäen zu flüchten, wodurch die Karthaginenſer noch mehr Anhänger in Spanien verloren. Einen nahen Verwandten des Königs Maſiniſſa von Numidien, der ſich unter den Gefangenen befand, entließ er ſogleich, und gab ihm auch noch anſehnliche Geſchenke. Dieſe Gefälligkeit erwarb ihm die Gunſt des Numidiers in einem hohen Grade, und gab Veranlaſſung zu dem vortheilhaften Bündniſſe, welches Rom bald darauf mit dieſem mächtigen Fürſten ſchloß. Den Königstitel, welchen die Spanier dem ſiegreichen Feldherrn antrugen, ſchlug er ſtandhaft aus. Die Feinde nicht weiter verfolgend, bemühte er ſich jetzt, die noch feindſelig geſinnten Völkerſchaften in dem mittlern Spanien zu beſiegen. Unterdeß hatten die Karthaginenſer ein neues Heer geſammelt, welches von Mago und Hanno geführt wurde. Scigio griff ſie an, aber erſt nach einem mörderiſchen, langen Kampfe vermochte er, ſie zum Weichen zu bringen und ſie ſo zu ſchlagen, daß der größte Theil von ihnen aufgerieben wurde. Der Überreſt, von ſeinen Führern verlaſſen, erhielt durch die Vermittlung des Maſiniſſa freien Abzug. Von Spanien aus ging Scipio ganz allein nach Afrika zum Syphax, König von Maſäſylien, um ihn für Rom zu gewinnen, was ihm auch gelang. Nach ſeiner Rückkehr züchtigte er einige Städte, welche während ſeiner Abweſenheit abgefallen waren. Wenige Zeit nachher verfiel er in eine Krankheit, welche ihn dem

Tode nahe brachte und mehrere ſpaniſche Völkerſchaften bewog, von den Römern wieder abzufallen; ſelbſt zwei Legionen ſeines Heers erregten einen Aufruhr. Aber Scipio genas und dämpfte mit vieler Klugheit und Kraft die ausgebrochenen Unruhen. Auch erhielt er bald noch durch eine Übereinkunft die wichtige Stadt Gades von den Feinden. — So waren die Karthaginenſer nun aus ganz Spanien verdrängt, und der größte Theil dieſes Landes den Römern unterworfen. Siegreich und im glänzenden Triumph zog der große Feldherr unter dem lauteſten Jubel des Volks in Rom ein. Kaum angekommen, bat er den Senat um die Erlaubniß, mit einem Heer nach Afrika gehen zu dürfen, um die Feinde in ihrem eigenen, wenig vertheidigten, Lande anzugreifen. Umſonſt bot der eiferſüchtige Fabius Maximus ſein Anſehen und ſeine Beredſamkeit auf, dieſes Unternehmen zu verhindern. Scipio erhielt den ehrenvollen Auftrag, mit einer hinlänglichen Anzahl von Truppen und einer Flotte nach Sicilien zu gehen, um von da aus, nach reifer Erwägung der Möglichkeit einer Landung auf den Küſten von Afrika, den entworfenen Plan auszuführen. Er kam glücklich auf der Inſel an, und ſchickte zuerſt ſeinen Freund Lälius mit einer Abtheilung der Flotte und des Heers nach dem feindlichen Lande. Dieſer überfiel nach ſeiner Landung das von Truppen faſt entblößte Land, eroberte und plünderte mehrere reiche Städte, verwüſtete die Felder und gewann den König Maſiniſſa ganz für Scipios Unternehmen. Mit Beute beladen kehrte er bei der Annäherung der feindlichen Flotte nach Sicilien zurück. Jetzt betrieb Scipio die Zurüſtung zu dem wichtigen Zuge mit verdoppelter Thätigkeit und eilte dann mit ſeinen kampfluſtigen Kriegern an die afrikaniſchen Küſten. Seine unvermuthete Ankunft verbreitete in Karthago die größte Beſtürzung, da man weder ein ſchlagfertiges Heer, noch einen guten Feldherrn hatte. Der mächtige Syphax ward indeſſen wieder gewonnen, und kam mit einem Heere von 60,000 M. den bedrängten Karthaginenſern zu Hülfe. Aber auch Scipio hatte an Maſiniſſa einen guten Bundesgenoſſen erhalten. Gegen den Winter waren jedoch die Römer durch die feindliche Übermacht weit zurückgedrängt worden; die Friedensunterhandlungen blieben ohne Erfolg. Daher wurde dem Scipio das Proconſulat in Afrika bis zur Beendigung des Krieges verlängert. — Im nächſten Frühling nahmen die Angelegenheiten der Römer eine ſehr glückliche Wendung. Das Lager des Syphax ward überfallen und ſein Heer gänzlich zerſtreut; ein gleiches Schickſal hatte Asdrubal. Die Niederlage war ſchrecklich; nur die Anführer retteten ſich mit einigen Begleitern. Nichts deſto weniger brachten ſie mit bewundernswürdiger Schnelligkeit ein neues Heer zuſammen, das aber eben ſo wenig die ſiegreichen Waffen der Römer aufzuhalten vermochte. Maſiniſſa, vereinigt mit Lälius, hatte ſeinen Todfeind, den Syphax, noch einmal in ſeinem Lande geſchlagen und ihn ſelbſt gefangen genommen. Die ſchöne Sophonisbe, Asdrubals Tochter, durch welche Syphax für Karthago gewonnen worden war, wollte der von ihr gefeſſelte Maſiniſſa zur Gemahlin nehmen. Da aber Scipio dieſer verführeriſchen Frau mißtraute, ſo befahl er, ſie als römiſche Gefangene in das Lager zu bringen. Dieſem Schimpf zu entgehen, bewog der König dieſelbe, Gift zu nehmen. Zwar kam nun auf eine kurze Zeit ein Waffenſtillſtand zwiſchen den Römern und ihren Gegnern zu Stande, aber die letztern brachen ihn bald auf treuloſe Weiſe wieder. — Jetzt kam Hannibal aus Italien zurück, um wo möglich ſein hartbedrängtes Vaterland zu retten; aber von ſeinem ehemals ſo

furchtbaren Heere waren nur noch wenige Reſte übrig. Seine Kundſchafter, welche den Römern in die Hände fielen, ließ Scipio überall in dem römiſchen Lager herumführen und ungehindert zurückkehren. Hannibal verlangte eine Unterredung mit den Römern. Unweit der Stadt Zama kamen die beiden größten Feldherren ihres Zeitalters zuſammen (202 v. Chr.). Im Angeſichte ihrer Heere näherten ſie ſich einander zum erſtenmal. Schweigend ſahen ſie ſich gegenſeitig eine Zeitlang an. Dann rieth Hannibal zum Frieden und ſprach von der Veränderlichkeit des Glücks. Scipio verlangte unbedingte Unterwerfung der Karthaginenſer. Hannibal verſprach die Abtretung aller auswärtigen Beſitzungen. Dies genügte dem Römer nicht, und die Feldherren gingen unverrichteter Sache aus einander und rüſteten ſich zu einem Treffen. Der entſcheidende Kampf begann. Mit Muth und Anſtrengung fochten beide Heere; aber die Kräfte waren zu ungleich. Scipio hatte nicht nur ein trefflich geübtes Fußvolk, das vom beſten Geiſte beſeelt war, ſondern auch die gute und zahlreiche Reiterei des Maſiniſſa; Hannibal hingegen zählte größtentheils nur neu geworbene Truppen und Miethlinge. Dieſe flohen bei dem erſten Angriff. Nur die alten Soldaten vertheidigten ſich mit unerſchütterlicher Tapferkeit. Ihr Feldherr ſtand, wie ſonſt, ihnen aufmunternd zur Seite. Lange kämpften die ungeſtümen Römer vergebens gegen dieſe Tapfern, bis Maſiniſſa und Lälius ihnen in den Rücken fielen. Nun wichen auch ſie und wurden faſt alle ein Opfer ihrer Ausdauer. Hannibal konnte ſich kaum ſelbſt retten. Er rieth jetzt zum Frieden, der nur unter harten Bedingungen zugeſtanden wurde. — Scipios Rückkehr durch Italien nach Rom glich einem Triumphzuge, jeder wollte den großen Sieger ſehen. Vor der Stadt empfing er die Glückwünſche der Bürger. Dann folgte der glänzendſte Triumph, den Rom jemals geſehen hatte. Die Beute war ungeheuer. Es ſollen 120 000 Pfund Silber mit aufgetragen worden ſein, um es in dem Staatsſchatze niederzulegen. Die Ehrenſäulen, welche die Römer dem Scipio errichten wollten, nahm er nicht an; doch erhielt er den ruhmvollen Beinamen Africanus. — Hierauf verwaltete er ſehr beifallswürdig das Amt eines Cenſors, verlor jedoch in der Gunſt des Volks, weil er die Anſprüche des Senats zu eifrig verfocht. — Etwas ſpäter ging er als Unterbefehlshaber bei dem Heere ſeines Bruders, beim Ausbruche des Krieges gegen den ſyriſchen König Antiochus, nach Griechenland und von da nach Aſien. Hier hatte er das Unglück, ſeinen einzigen Sohn in die Hände der Feinde fallen zu ſehen. Als nun Antiochus den Frieden wünſchte, kamen Geſandte an, die ſich zuerſt an den trauernden Vater wandten und ihm die unentgeldliche Loslaſſung ſeines Sohnes verſprachen. Scipio erklärte, daß er zwar dieſes Anerbieten mit Dank erkenne, nur ſollten ſie nicht glauben, daß er ſich dadurch zum Nachtheil ſeiner Mitbürger werde beſtechen laſſen; eine völlige Unterwerfung allein könne dem Könige den Frieden geben. Bald darauf ward Scipio krank, und konnte dem Heere nicht folgen. Sobald Antiochus davon Nachricht erhielt, ſchickte er ihm den gefangenen Sohn ohne Löſegeld zurück. Mit Thränen der Freude umarmte der zärtliche Vater den vielgeliebten Sohn, und ließ dem Antiochus für dieſe angenehme Überraſchung ſogleich danken; auch rieth er ihm, ſich mit den Römern in kein Treffen einzulaſſen. Dies unterblieb aber nicht. Indeß verſchaffte er dem geſchlagenen (189) Könige ziemlich gelinde Friedensbedingungen. — Nach ſeiner Rückkehr aus Aſien trat Scipio in den Privatſtand zurück. Hier erfuhr er zu

ſeiner großen Betrübniß die ſchändliche Undankbarkeit ſeiner Mitbürger. Cato, mit dem Beinamen Cenſorius, ein unverſöhnlicher Feind der Scipionen, brachte es durch wiederholte heftige Anklagen dahin, daß Scipio vor dem öffentlichen Gerichte erſcheinen und von der Verwaltung des empfangenen Geldes Rechenſchaft ablegen ſollte. Der Angeklagte erſchien, zeigte dem Volke die Rechnungsbücher und zerriß ſie dann vor den Augen der Menge in Stücke. „Heute," ſprach er mit ruhiger Stimme und feſter heiterer Miene, „heute iſt der Tag, wo Hannibal geſchlagen und Karthago bezwungen worden iſt. Warum verderben wir die Zeit mit unnützen Reden; die Götter warten unſer auf dem Capitol. Folgt mir, ihr Römer, und laßt uns den Göttern unſern Dank bringen." Das Volk, von dieſer zuverſichtlichen Rede des großen Mannes ergriffen und zugleich beſchämt, folgte ihm ſogleich, und ließ die elenden Ankläger allein auf dem Forum zurück. — Deſſen ungeachtet ward Scipio zum zweitenmal von ſeinen Feinden angeklagt und vor Gericht gefordert. Allein er erſchien nicht, verließ die undankbare Stadt und begab ſich auf ſein Landgut bei Linternum. Da man ihn auch bis dahin verfolgte, und ſeine ländliche Ruhe ſtören wollte, übernahm endlich der beredte Volkstribun Tiberius Gracchus ſeine Vertheidigung und zeigte dem römiſchen Volke, wie niederträchtig und ungerecht es ſei, einen ſo hochverdienten Bürger ſo ungerecht zu behandeln. — Nun hörten zwar die Verfolgungen auf, aber der gekränkte Scipio ſtarb kurz darauf in ſeiner Abgezogenheit. Er befahl ſeiner Gattin, auf ſein Grabmal die Worte ſetzen zu laſſen: „Undankbares Vaterland, nicht einmal meine Gebeine ſollſt du haben." Er ſtarb drei Jahre nach ſeiner Entfernung aus Rom, im J. R. 571 (v. Chr. 183), in demſelben Jahre, wo auch der gefährliche Feind der Römer, Hannibal, in Bithynien ſein Leben endete, und wurde auf ſeiner Villa begraben.

Scipio II. (Publius Ämilianus), mit dem Beinamen Africanus der Jüngere, war der Sohn des berühmten Paulus Ämilius, welcher den mächtigen Perſeus, König von Macedonien, beſiegte, ward aber von dem Sohne des großen Scipio an Kindes Statt angenommen. Seine politiſche Laufbahn begann er im 30ſten Jahre ſeines Alters, als der römiſche Senat ein neues Heer in das unruhige Spanien ſchicken wollte. Unwillig über das bisherige Mißlingen der Bekriegung der ſpaniſchen Völkerſchaften, weigerte ſich das Volk hartnäckig, zu gehorchen. Da trat Scipio auf, und wußte in einer feurigen und kräftigen Rede die Gemüther ſo für die Abſicht des Senats zu gewinnen, daß ſich eine Menge Römer aus allen Claſſen freiwillig zum Kriegsdienſte anboten. Er ſelbſt ging (152 vor Chr.) als Legions-Tribun mit dem Conſul Luc. Licinius Lucullus nach Spanien, wo er eben ſo ſehr durch ſeine Uneigennützigkeit, ſeinen Edelmuth und ſein herablaſſendes Betragen, als durch ſeine heldenmüthige Tapferkeit und bewunderns würdige Gegenwart des Geiſtes ſich die Achtung und Liebe des Heers in einem hohen Grade erwarb. Vorzüglich gewann er in den Augen deſſelben durch die glückliche Beſiegung eines rieſenhaften Spaniers, der durch ſeine höhnende Herausforderung die Römer erbittert hatte. Ruhmvoller noch für ihn und vortheilhafter für Rom waren die Siege, welche er durch ſeine Großmuth und Menſchlichkeit über die Herzen der Spanier gewann. Aber Lucullus, eiferſüchtig auf den jungen Helden, entfernte ihn von dem Heere, indem er ihn den Auftrag gab, Elephanten von Maſiniſſa

aus Afrika zu holen. Mit der größten Auszeichnung und Freundſchaft ward er von dem Könige empfangen, erreichte den Zweck ſeiner Sendung vollkommen und kehrte nach Spanien zurück. — Wenige Jahre nachher ging er zum zweitenmal nach Afrika, als der dritte puniſche Krieg ausbrach (im J. R. 605, vor Chr. 149). Er diente unter dem Conſul M. Manlius Nepos, auch hier leiſtete er durch ſeinen unerſchütterlichen Muth und durch ſeine Wachſamkeit den Römern die wichtigſten Dienſte. Denn als einſt die Karthaginenſer, die Sorgloſigkeit des röm. Conſuls benutzend, ſein Lager plötzlich überfielen, rettete Scipio das Heer vom Untergange, indem er den Feinden unvermuthet in den Rücken fiel und ſie zurücktrieb. Kurze Zeit nach dieſem Vorfalle griff derſelbe unkluge Conſul den Asdrubal in einer für die Römer ungünſtigen Stellung an und mußte ſich zurückziehen. Hitzig verfolgt von den Feinden, würde er nicht ohne großen Verluſt den Rückzug in das Lager haben ausführen können. Da ſtürzte ſich der unerſchrockene Scipio mit einem Haufen von 300 Reitern den Verfolgern entgegen und wußte ſie ſo lange zu beſchäftigen, bis die übrigen Truppen über einen Strom geſetzt waren. Aber noch waren einige hundert Mann römiſchen Fußvolks zurückgeblieben. Kaum hatte dies der ſorgſame Scipio bemerkt, ſo eilte er mit einer Abtheilung Reiterei über den Fluß, beſetzte eine günſtige Anhöhe, griff den Feind an und machte dadurch den geängſtigten Römern Luft, ſo daß ſie mit geringem Verluſt entkamen. Von den dankbaren Soldaten, die ihm ihre Rettung ſchuldig waren, mit einem Kranz aus Gras, auf derſelben Stelle gewunden, wo ſie gerettet worden waren, geſchmückt, kehrte er triumphirend in das römiſche Lager zurück. Durch dieſe ausgezeichneten Beweiſe von Muth und Einſicht erwarb ſich Scipio allgemeine Bewunderung und Hochachtung. Selbſt der ſtrenge Cato gab ihm laut ſeinen Beifall zu erkennen, und weiſſagte noch ſterbend, daß nur durch dieſen Mann Roms gefährliche Nebenbuhlerin, Karthago, geſtürzt werden könne. Auch ſein Oberfeldherr Manlius konnte nicht umhin, den jungen Helden dem Senate auf das nachdrücklichſte zu empfehlen. Daher ward er auch, gegen die gewöhnliche Sitte, ſchon im folgenden Jahre mit Aller Beiſtimmung zum Conſul und Anführer des Heers gegen die Karthaginenſer ernannt. — Begleitet von Lälius, dem würdigen Sohne des aus dem zweiten puniſchen Kriege berühmten Lälius, der mit dem ältern Scipio in enger Freundſchaft lebte, und von dem großen griechiſchen Geſchichtſchreiber Polybius, ging er zum zweitenmal in das feindliche Land. Gleich bei ſeiner Ankunft rettete er einen anſehnlichen Haufen römiſcher Krieger, welche ganz eingeſchloſſen waren, vom gewiſſen Untergange. Da die Feinde geſchlagen und weit zurückgedrängt waren, ſo machte er nun ernſtliche Anſtalten, um die Hauptſtadt ſelbſt, welche ſehr feſt war, zu erobern, und bemühte ſich, derſelben ſowohl von der Land- als Seeſeite alle Zufuhr und Truppenverſtärkungen abzuſchneiden. Allein dieſe Abſicht ward durch die verzweifelten Anſtrengungen der Belagerten vereitelt. Mit unglaublicher Thätigkeit und Schnelligkeit gruben die Karthaginenſer einen neuen Hafen und eröffneten ſich dadurch eine Verbindung mit dem außerhalb der Stadt verſammelten Heere. Ja, was kaum möglich ſchien, ſogar eine neue Flotte von 50 Schiffen wurde erbaut und die römiſche Flotte durch dieſelbe ſo ungeſtüm angegriffen, daß ſie nach einem langen, hartnäckigen Kampfe keinen entſcheidenden Sieg erhielt. Ein Verſuch der Römer, einen wichtigen Wall in der Nähe der Stadt zu erſtürmen, mißlang gänzlich,

indem die Feinde, durchs Waſſer ſchwimmend, die römiſchen Belagerungsmaſchinen in Brand ſteckten und die Römer ſelbſt mit Feuerbränden in die Flucht jagten. Zwar bemächtigte ſich einige Zeit nachher der Conſul dieſes Walles und behauptete ihn auch; aber die Stadt ſelbſt konnte er in dieſem Jahre nicht erobern. Der Winter gebot einen Stillſtand. Im folgenden Jahre (146) griff er das ſtark verſchanzte feindliche Heer mit Ungeſtüm und Übermacht an, ſchlug und zerſtreute es gänzlich. Nun rückte er wieder vor die beängſtigte Stadt. Nach zwanzigtägigen Anſtrengungen gelang es endlich der Klugheit des Feldherrn und der Ausdauer der ihm ganz ergebenen Truppen, das verzweifelt vertheidigte Karthago mit Sturm zu erobern. Sehr wichtige Dienſte leiſtete dem Scipio bei dieſer Unternehmung ſein tapferer Freund Lälius, denn dieſer erſtieg mit ſeinen Soldaten die Mauern der Stadt zuerſt. Mit beiſpielloſer Wuth widerſetzten ſich die Karthaginenſer den eingedrungenen Römern, und es floß noch viel Blut, ehe es den Siegern gelang, in den ruhigen Beſitz der Stadt zu kommen (ſ. d. Art. Karthago). Auf ausdrücklichen Befehl des römiſchen Senats wurde dieſe einſt ſo mächtige Nebenbuhlerin Roms verbrannt und geſchleift. Dieſer Anblick erſchütterte den gefühlvollen Sieger, welcher gern die Feinde mehr geſchont hätte, ſo heftig, daß er Thränen vergoß. — Bei dem glänzenden Triumphe, den er nach Beendigung des Krieges in Rom hielt, gab man ihm den ehrenvollen Beinamen des jüngern Africanus. — Nachdem er einige Zeit im ſtillen Privatleben zu Rom hingebracht hatte, ward er mit einigen andern Geſandten nach Ägypten an den König Ptolemäus Evergetes geſchickt, wo er durch ſeine ächt römiſche Mäßigkeit und ſeine edle Wißbegierde große Bewunderung erregte. Nach ſeiner Rückkehr wählte man ihn (142) zum Cenſor. Als ſolcher ermahnte er die ſchon ausgearteten Römer mehrmals ſehr nachdrücklich zur alten Einfachheit und Genügſamkeit; ja er beſtrafte einige angeſehene Männer ſchonungslos wegen ihrer Üppigkeit. 134 trat er ſein zweites Conſulat an, um den Krieg, welcher bisher mit ungünſtigem Erfolge gegen Numantia (ſ. d. Art.), eine tapfere Stadt in Spanien, geführt worden war, zu beendigen. Mit großer Strenge und Klugheit mußte er bei ſeiner Ankunft in dem feindlichen Lande das ordnungsloſe, verweichlichte Heer erſt an die ehemalige Kriegszucht gewöhnen. Ehe er aber dieſen Zweck erreichte, war das Jahr vergangen und Numantia noch unbeſiegt. Deshalb wurde ſein Commando verlängert. Verſtärkt durch Truppen und Elephanten, welche der junge Jugurtha, ſpäter der gefährliche Feind der Römer, ihm aus Numidien zuführte, begann er die Belagerung mit großem Nachdruck. — Wegen der glücklichen Beſiegung dieſer mächtigen Stadt wurde dem Scipio nicht nur ein Triumph zugeſtanden, ſondern er erhielt auch den Beinamen Numantinus. — Wunderbar genug erfuhr er, wie der ältere Africanus, in den letzten Jahren ſeines Lebens viel Bitteres von ſeinen undankbaren Mitbürgern. Vorzüglich machte er ſich durch die heftige Beſtreitung des Ackergeſetzes, welches die gleiche Vertheilung der Ländereien verlangte, bei dem Volke viele Feinde. Deswegen zog er ſich mit ſeinem treuen Freunde Lälius auf ein Landgut unweit Neapel zurück und lebte hier in ruhiger Muße. Als er aber wieder nach Rom ging, und bei den Römern in den Verdacht kam, als ſtrebe er nach der Dictatur, fand man ihn eines Morgens, mit Spuren einer gewaltſamen Erdroſſelung, todt in ſeinem Bette. Man glaubte allgemein, daß ſeine eigne Gemahlin Sempronia, eine Schweſter der

Gracchen, die jenes Ackergeſetz mit der größten Anſtrengung durchſetzen wollten, Antheil an der Ermordung genommen habe. Auch die Volkstribunen Papirius Carbo und Caj. Gracchus waren ſeine erbitterten Feinde. Nach Scipios Tode fand man an Gold 2½, an Silber nicht ganz 32 Pfund. So groß war des Mannes Uneigennützigkeit und Mäßigkeit. Er ſtarb 129 vor Chr., im 56ſten Jahre ſeines Alters. — Alle Römer, die ſeine großen Tugenden kannten, betrauerten ihn innig. Er gehörte als Menſch und als Held zu den vorzüglichſten Männern, die Rom gehabt hat. Wie der ältere Scipio Africanus, war er ein Römer der edelſten Art, der Tapferkeit mit Großmuth, Klugheit mit Menſchlichkeit, Patriotismus mit Mäßigkeit und Einſicht, Uneigennützigkeit mit unerſchütterlicher Redlichkeit vereinte.

Sciron, Skiron, ein bei den Griechen berüchtigter Straßenräuber, der an einem Engpaſſe zwiſchen Megara und Korinth am Meere den Vorüberziehenden auflauerte und ſie zwang, ihm die Füße zu waſchen, bei welchem Geſchäfte er ſie mit einem Fußtritt von dem ſteilen Felſenabhange hinab ins Meer ſtieß. Unweit Megara zeigte man die Scironiſchen Klippen. Theſeus beſtrafte ſeinen Frevel, indem er ihm Gleiches mit Gleichem vergalt. Nach Böttigers Vermuthung iſt Sciron Eine Perſon mit den gleich frevelhaften Übelthätern Prokruſtes und Sinis (ſ. dieſe).

Sclavonien oder **Slavonien**, ein dem Kaiſer von Öſterreich gehöriges Königreich, grenzt weſtwärts an Kroatien, und wird an den drei übrigen Seiten durch die Drau, Sau und Donau von Ungarn, Servien und Bosnien getrennt. Es machte zu den Zeiten der Römer einen Theil von Pannonien aus, erhielt ſeinen jetzigen Namen von den Slaven, welche ſich daſelbſt im 7ten Jahrh. niederließen, kam im 10ten an Ungarn, und 1526 unter die Gewalt der Türken, ward aber ſeit dem carlowitzer Frieden 1699 dem Hauſe Öſterreich unterworfen. Es enthält 308 □M., und wird ſeiner Länge nach von einer Kette von Bergen durchſchnitten, welche aus Croatien kommen, von Weſten gegen Oſten durch die Mitte des Landes ſich fortziehen, und mehrere Thäler bilden, unter Nukowar die Donau berühren, und von hier am ſüdlichen Ufer des Stromes hinunterlaufen, bis ſie ſich bei Ruma und Carlowitz in die Ebene verlieren. Der bedeutendſte und längſte Bergrücken iſt die Fruſchka Gora (Mons almus), welcher beinahe ganz Syrmien (ehemals ein beſonderes Fürſtenthum, von welchem noch jetzt das im Kirchenſtaat und in Ungarn begüterte fürſtl. Haus Odecalchi den Titel führt, jetzt einer von den Bezirken des Königreichs) in gerader Linie durchläuft und die Abdachung des Bodens gegen Servien hin bewirkt. Das übrige Slavonien beſteht theils aus mehr und weniger fruchtbaren Anhöhen, theils aus ſchönen, großen Ebenen. Im Ganzen herrſcht Wald vor, daher das Clima ſelbſt kühler iſt, als man es unter dieſem Himmelsſtriche erwarten ſollte. Der Boden hat ſeine Abdachung theils gegen Ungarn, theils gegen Servien und Bosnien. In Hinſicht der Fruchtbarkeit des Bodens iſt Slavonien, mit Ausnahme der gebirgigen Gegenden, Ungarn gleich, beſonders groß iſt ſie längs der Sau und in Syrmien. Die Sau und Drau gewähren dem Lande viele Vortheile, verurſachen aber auch viele Überſchwemmungen und ſtehende Gewäſſer. — Erzeugniſſe ſind, außer den gewöhnlichen Hausthieren, Geflügel, Wildpret, Fiſche, Bienen, viel Seide, viel Getreide (obgleich der Ackerbau noch ſehr zurück iſt), Melonen, viel Tabak, Wein in

Menge, in guten Jahren an eine Million Eimer, worunter der ſyrmiſche rothe und der Schillerwein am berühmteſten ſind; doch wird wenig Wein ausgeführt, beſonders deshalb, weil er, vielleicht wegen mangelhafter Behandlung, ſich nicht lange hält; ferner viel Obſt, beſonders Zwetſchgen, davon Branntwein verfertigt wird und viele welſche Nüſſe. Von beiden wird viel ausgeführt, beſonders machen die Zwetſchgen einen Hauptartikel zum Verbrauch und zum Handel. Auch hat man anſehnliche Eichenwaldungen mit Knoppern zum Gerben und Kaſtanienwälder. Die Gebirge enthalten wahrſcheinlich Metallerze, doch wird kein Bergbau betrieben. Mineralquellen ſind häufig, auch hat man Steinkohlen gefunden. — Die Einwohner (528,000) gehören dem größten Theile nach zum ſlaviſchen Völkerſtamme, doch gibt es hier auch viele Magyaren, Wallachen, Zigeuner, Deutſche, Griechen, Juden und Armenier. Die römiſch-catholiſche, die griechiſch-catholiſche und die griechiſch nicht unirte Kirche ſind am meiſten verbreitet. Nur wenige Proteſtanten finden ſich. Induſtrie iſt unter den Einwohnern faſt ganz unbekannt. — Die Hauptſtadt iſt die am rechten Draveufer, in einer ſchönen und fruchtbaren Ebene liegende Stadt und Feſtung Eſſek, mit 800 Häuſern und 9300 Einwohnern. Semlin, Belgrad gegenüber, iſt als Handelsplatz wichtig und der Mittelpunct des Handels zwiſchen der Türkei und den öſterreichiſchen Staaten. Vor 1745 war das Land blos in Soldatenbezirke getheilt, aber ſeitdem fing man an, einigen derſelben eine bürgerliche Verfaſſung zu geben, und dieſe letztern, welche das Provinziale genannt werden, ſind jetzt in drei Geſpannſchaften getheilt, nämlich die werowitzer oder verötzer, die poſchager und die ſyrmiſche. Das Militare oder Generalat beſteht aus den Bezirken des broder, peterwardeiner und gradiscaner Regiments. Das ſogenannte Militare wird ſoldatenmäßig regiert, und ſteht unter dem commandirenden General in Slavonien, der ſeinen Sitz in Peterwardein hat. Die Geſpannſchaften ſind dem Königreiche Ungarn einverleibt, und jede hat ihren Ober- und Vicegeſpann. Die Stände in den Geſpannſchaften haben auf den ungariſchen Reichstagen Sitz und Stimme, und beſtehen aus einem Biſchofe zu Diakowar, den Fürſten, Grafen, Freiherren und Edelleuten, die adelige Güter beſitzen, und der Freiſtadt Poſega. Die Bürger anderer Städte und Flecken und die Bauern ſind Leibeigene. Mancher Gutsbeſitzer hat Herrſchaften, die 4 bis 16 □M. enthalten.

Scontriren oder Reſcontriren (aus dem italieniſchen scontrare, riscontrare, ausgleichen) iſt eine bei den Kaufleuten ſehr häufig vorkommende Art der Zahlung, da nämlich der Gläubiger die Schuld ſeines Schuldners abſchreibt, je nachdem dieſer mit jenem entweder Gegenrechnung zu machen hat, oder (und dies kommt am gewöhnlichſten vor) ihm bei andern Zahlung anweiſt. Die Abrechnung ſelbſt nun, oder die Anweiſung, die durch dieſes Scontriren geſchieht, heißt Scontro, Riſcontro; wiewohl dieſes Wort auch noch die Zeit, wo jene Zahlung durch Scontriren geſchehen ſoll, oder auch die Verſammlung der Handelsleute auf der Börſe zu dieſem Behuf bezeichnet.

Scott (Walter), 1820 zur Würde eines engl. Baronets erhoben, und ſeit 1821 Präſident der königl. Geſellſchaft der Wiſſenſchaften zu Edinburgh, einer der erſten jetzt lebenden engliſchen Dichter, iſt der älteſte unter den noch lebenden Söhnen eines ausgezeichneten Anwaltes zu Edinburgh und 1771 geboren. Seine Mutter war

eine Tochter David Rutherfords. Tugend und Talente, insbeſondere für die Dichtkunſt, zeichneten ſie aus, und mehrere ihrer Gedichte wurden noch nach ihrem 1789 erfolgten Tode der öffentlichen Bekanntmachung würdig gefunden. Ein ſchwacher Körperbau, verbunden mit einer Lähmung, war Urſache, daß Walter Scott faſt gänzlich im älterlichen Hauſe unter der unmittelbaren Leitung ſeiner Mutter erzogen und unterrichtet ward. Von ſeinen frühern Studien iſt wenig bekannt, außer daß er für das Landſchaftzeichnen nach der Natur Talente verrieth. Nach Erreichung des erforderlichen Alters ward er auf das Gymnaſium zu Edinburgh geſchickt. Hier durchging er die verſchiedenen herkömmlichen Formen, ohne die in ihm ſchlummernde Kunſt des Genies an den Tag zu legen. Im Gegentheil ward im Knabenalter ſein ſchnelles Faſſungsvermögen bezweifelt. Doch hatte der verſtorbene Hugh Blair Beurtheilungskraft genug, ſeine künftige Auszeichnung vorherzuſagen, als der Schullehrer ſich über ſeinen Stumpfſinn beklagte. Nach Vollendung der claſſiſchen Studien bezog Walter Scott die Univerſität zu Edinburgh, und ſchon im 21ſten Jahre ſeines Alters ward er zum Anwalte bei den ſchottiſchen Gerichtshöfen aufgenommen. Mit Eifer widmete er ſich ſeinen Amtsgeſchäften und verehelichte ſich 1798 mit Miß Carpentor, die ihm vier Kinder geboren hat. 1799 ward er zum Sherif der Grafſchaft Selkirk und 1806 zu einem der erſten Protokollführer in den Sitzungen der höchſten gerichtlichen Behörde von Schottland ernannt. — Befreit von den läſtigen Arbeiten der Advocatur durch den Beſitz zweier einträglichen Stellen und eines erheblichen Vermögens, war Scott in den Stand geſetzt, nach Gefallen den Muſen zu huldigen. Das erſte, was von ihm gedruckt erſchien, waren zwei Nachbildungen deutſcher Romanzen unter dem Titel: „The Chace“ (die Jagd) und: „William and Helen“ und drei Jahre nachher eine Überſetzung von Göthes „Götz von Berlichingen.“ Später gab er einige treffliche Balladen in den Wundergeſchichten (Tales of Wonder) von Lewis, z. B. „the Ewe of St. John“ und „Glenfinlas.“ 1802 erſchien ſein erſtes größeres Werk: „The Minstrels y of the Scottish border“ (Balladen von Schottlands Landgrenze) in einer prachtvollen Ausgabe. Dieſe Sammlung erregte ſogleich allgemeine Aufmerkſamkeit, obgleich die Stücke, woraus ſie beſteht, theils alte Balladen, theils neue, ältern Liedern nachgebildete Dichtungen, von ſehr ungleichem Werthe ſind. Sein nächſtes Werk war: „Sir Tristrem,“ ein metriſcher Roman aus dem 13ten Jahrh. (1804). Scotts Dichterruhm ſtieg ſchnell nach der Erſcheinung ſeines „Lay of the last Minstrel“ (Lied des letzten Minneſängers, 1805). Hierauf ſchrieb er eine Sammlung von Balladen und lyriſchen Gedichten (Ballads and lyrical pieces). Auf ſein Gedicht „Marmion, a tale of Floddenfield“ (1808) war die öffentliche Aufmerkſamkeit um ſo geſpannter, da der Dichter ſelbſt verkündigte: „es enthalte zugleich ſeine beſte und ſchlechteſte Poeſie.“ In dem nämlichen Jahre beſorgte er eine Ausgabe von Drydens Werken, nebſt einer neuen Lebensbeſchreibung dieſes großen Dichters und vielen Anmerkungen. Unmittelbar darauf erſchienen ſeine Beſchreibungen und Erläuterungen zu ſeinem Gedichte: „the Lay of the last Minstrel.“ Von folgenden drei Werken: Lord Somers collection of historical tracts; Sir Ralph Sadlers State papers und Anna Sewards poetical works, erſchienen kurz nachher unter ſeiner Leitung neue Ausgaben. Noch in dem nämlichen Jahre ſchrieb er ſeine: „Lady of the Lake“ das populärſte unter

allen ſeinen Werken, wenn gleich nach der Meinung vieler in mehrerer Hinſicht ſeinem: „Lay of the last Minstrel“ nachzuſetzen *). 1811 ſchrieb er: „The Vision of Don Roderick, 1813 „Rockeby“ und 1814 „the Lord of the Isles“ (der Inſelgebieter); ferner lieferte er ein proſaiſches Werk über die Alterthümer in dem Grenzgebiete zwiſchen Schottland und England (the border antiquities of England) und eine neue Ausgabe von Swifts Werken mit einer Lebensbeſchreibung des Verfaſſers und Anmerkungen. In einer ſpätern Periode erſchienen die ihm beigelegten „Lettres to his Kinsfolk“ (Briefe an ſeine Angehörigen) ſein Gedicht „the battle of Waterloo“ und 1822 ein dramatiſches Werk: Halidon-Hill. — Außer den öffentlich von ihm anerkannten Werken, welche nicht minder umfaſſende Gelehrſamkeit und Fleiß als Eigenthümlichkeit des Dichtergenius an den Tag legen, zählt man zu Walter Scotts ſchriftſtelleriſchen Erzeugniſſen eine Reihe von allgemein geſchätzten Romanen. So ſchreibt man ihm den allgemein beliebten Roman „Waverley“ und die lange Reihe der in ganz Europa geleſenen Romane, die ſich ſeit 1814 mit überraſchender Schnelligkeit folgten, zu, obgleich er über dieſe Beilegung bis jetzt beharrliches Stillſchweigen behauptet hat. Längſt ſchon verſprach er eine Geſchichte dieſes Landes, und ſehnlich ſieht man der Erfüllung dieſes Verſprechens entgegen. — Er hat in Amerika einen Bruder, Thomas, deſſen Genie dem ſeinigen verwandt ſein ſoll, und dem man einige jener anziehenden Romane hat zuſchreiben wollen. (In der neuen Folge dieſes Werks wird W. Scott ein umſtändlicherer kritiſcher Artikel gewidmet werden.)

Scotus und **Scotiſten**, ſ. **Duns** und **Scholaſtiker**.

Scrutinium (von scrutari, ausforſchen, gründliche Unterſuchungen anſtellen), hat im Kirchenrechte zwei ſehr verſchiedene Bedeutungen: I. heißt es die bei der Übertragung des geiſtlichen Amts (Ordination) vorausgehende Unterſuchung, ob der zum Amt Berufene zur Annahme des Amts fähig ſei oder nicht. Dieſes Scrutinium veranſtaltet in der catholiſchen Kirche der Biſchof entweder in Perſon oder durch ſeinen Vicar (den Weihbiſchof, oder einen andern ordinirten Geiſtlichen). Hierbei nun wird die Unterſuchung auf mancherlei gerichtet, z. B. bei manchen geiſtlichen Ämtern auf die Geburt des Candidaten, auf ſein Alter, auf ſeinen zeither geführten Lebenswandel, beſonders aber auf ſeine für das Amt erforderlichen Kenntniſſe, um welcher willen eine ordentliche Prüfung nöthig iſt. Nach der Vorſchrift des tridentiniſchen Conciliums (Seſſ. 23.) ſoll eigentlich dieſe angeſtellte Unterſuchung zweimal wiederholt werden. In der proteſtantiſchen Kirche verlangen die Conſiſtorien von den Candidaten 1) daß ſie den Ort ihrer Geburt durch hinlänglich beglaubte Taufzeugniſſe beibringen; 2) durch Zeugniſſe beweiſen, daß ſie drei Jahre auf einer Univerſität theologiſchen, geſchichtlichen und philoſophiſchen Vorleſungen fleißig beigewohnt haben; 3) daß ſie ſich wegen ihres

*) Von dieſem herrlichen Gedichte iſt 1819 bei dem Verleger dieſes Lexikons eine Ueberſetzung von Henriette Schubart erſchienen, unter dem Titel: Die Jungfrau vom See. Die neueſte Ueberſetzung von Wilibald Alexis erſchien zu Zwickau 1822. Die eben genannte Ueberſetzerin hat auch eine Auswahl von Walter Scotts Balladen in einer freien Bearbeitung herausgegeben, unter dem Titel: Walter Scotts ſchottiſche Lieder und Balladen (Leipzig 1817).

zeither wohlgeführten Lebenswandels mit Zeugniſſen von der Obrigkeit des Orts, wo ſie ſich bisher aufhielten, ausweiſen, und endlich 4) ſowohl ihre Gelehrſamkeit bei der Prüfung als die Geſchicklichkeit im Predigen durch eine zu haltende Predigt zeigen; ſodann erfolgt die Ordination, mit welcher dem Candidaten das Amt ſelbſt übertragen wird. — II. Zeigt Scrutinium in der catholiſchen Kirche eine ganz beſondere Art, die Biſchofswahl zu halten, an. Es werden nämlich, wenn alle und jede ſtimmfähige Domherren (Capitularen) berufen und auf den angeſetzten Tag im Capitel erſchienen ſind, drei Glieder (welche Scrutatores heißen) unter ihnen erwählt, die Stimmen der übrigen erſchienenen Glieder zu ſammeln, und alsdann dem ganzen Capitel denjenigen, auf welchen die Mehrheit der Stimmen gefallen iſt, bekannt zu machen. Daher heißt auch Scrutinium eine Wahl durch verſchloſſene Stimmzettel oder Kugeln.

Scudéry (Georg von), ein in mehrerem Betrachte origineller Schriftſteller im 16ten Jahrh., geb. 1601 zu Havre de Grace. Er ſtammte aus einer angeſehenen provenzaliſchen Familie in Apt, ſcheint in ſeiner Jugend im Heere gedient zu haben, legte ſich aber ſpäterhin auf die Wiſſenſchaften und wurde 1650 Mitglied der pariſer Akademie, während er Gouverneur von Notre Dame de la Garde in der Provenze war, der kleinſte Poſten, der ſich in der Art in ganz Frankreich vorfand und der nur eine gemalte ſchweizer Wache vor die Thür zu ſtellen erlaubte. Seine Großſprechereien gingen ins Unendliche. Er war der wahre miles gloriosus des Plautus, des Terenz. So behauptete er einmal, mehr Jahre unter den Waffen, als Stunden im Zimmer verlebt, mehr Leinwand zu Flintenpfropfen als zu Dochten verbraucht zu haben, leichter Bataillone aufſtellen als ein Paar Worte ordnen zu können. Auf der andern Seite ſcheute er ſich auch nicht, dem allmächtigen Richelieu manche grelle Wahrheit zu ſagen, und da er einmal die Feder angeſetzt hatte, ſo glaubte er, wie früher der erſte Held, ſo jetzt der größte Dichter und Gelehrte zu ſein. Corneille galt ihm eine Kleinigkeit. Selbſt ins gewöhnliche Leben ging ſeine an Aberwitz grenzende Art ſich auszudrücken über. „Was machen wir mit dem Prinzen Mazare?“ fragte er ſeine Schweſter eines Abends in einem Gaſthofe, als ſie auf einer Reiſe waren und eben zu Bett gehen wollten. Nach einigen Hin- und Herreden, ob es nicht am beſten ſei, ihn zu ermorden, beſchloſſen ſie, ihn blos feſtnehmen zu laſſen. Im Nebenzimmer hört man dies, meldet es der Behörde, ſetzt beide gefangen, und es koſtete Mühe, darzuthun, daß von einem Prinzen in einem zu ſchreibenden Roman die Rede war. Er ſtarb am 14ten Mai 1667 in Paris und ſeine zahlreichen Werke fürs Theater (16 Stücke), Sonette, Epigramme, heroiſchen und andern Gedichte, ſeine Romane ꝛc. ſind längſt vergeſſen. Für ein ihr gewidmetes Heldengedicht: Rome vaincue, verſprach ihm die Königin Chriſtine von Schweden eine goldene Kette von 10,000 Livres Werth zu verehren, wenn er einige den Grafen La Gardie lobende Stellen ausſtreichen wollte. Seine originelle Antwort war: „Die Kette könnte ſo ſchwer ſein, wie die der Ynkas, es geſchähe doch nicht.“ So behielt die Königin ihre Kette und der Graf La Gardie dankte ihm nicht einmal. — Berühmter geblieben als er iſt ſeine Schweſter, Magdelene von Scudéry, geboren in Havre de Grace. Sie kam früh nach Paris und, obſchon ſehr häßlich, zog ſie durch ihren Witz, ihren Scharfſinn die Aufmerkſamkeit bald auf ſich. Eine Menge Romane von ihr aus jener Zeit

ſchildern das Leben des franzöſiſchen Hofes in dem wunderlichen Geſchmacke jener Zeit. So beſchreibt ſie in einem das Land der Zärtlichkeit, wobei eine ſchöne Landcharte war. Drei Flüſſe durchſchnitten die Fläche deſſelben. Drei Städte liegen an denſelben: Neigung, Achtung, Erkenntlichkeit. Sie ſtarb hochbejahrt 1701 und hieß die Sappho ihrer Zeit. Die erſten Gelehrten Europas ſtanden mit ihr in Verbindung. Die Akademie in Padua nahm ſie als Mitglied auf. Eine ihrer Abhandlungen: über den Ruhm, krönte die pariſer Akademie, und von mehrern Fürſten und Großen bezog ſie Penſionen. Jenen wunderlichen Zeitgeſchmack abgerechnet, zeichnen ſich nach Voltaires Behauptung ihre Romane durch treue Schilderung der Zeit und Sitten aus, da ſie aber alle acht bis zwölf Bände betragen, dürfte wohl nicht leicht einer jetzt Geduld haben, die darin zerſtreuten Goldkörner herauszuſuchen, die man übrigens in einem 1766 erſchienenen Esprit de Mademoiselle de Scudéry (in 12.) findet. Den Beinamen Sappho erhielt ſie von ihrer Neigung zum männlichen Geſchlecht, die, trotz ihrer Häßlichkeit, mit Peliſſon (ſ. Peliſſon, Fontanier) zum innigſten Einverſtändniß führte. Dieſer war übrigens wo möglich noch häßlicher als ſie, und ſo mußte ſo eine Verbindung die Aufmerkſamkeit noch mehr rege machen.

Sculptur, ſ. **Bildhauerkunſt**.

Scylla, der den Alten ſo gefürchtete Felſen Italiens an der ſicilianiſchen Meerenge, deren Strömungen dem unkundigen Seefahrer ſo gefährlich waren, unweit des nicht minder gefürchteten Strudels Charybdis. Das Geheul der an den Felszacken ſich brechenden Meereswellen mochte zu dem Namen Scylla (Hündin) Anlaß gegeben haben. Schiffermährchen und alte Sagen von Heldenirrfahrten fabelten eine gräßliche Unholdin hinzu, nach Homer eine ſechshauptige Drachin, die aus der hohen Kluft des ſpitzigen Felſens zwölf Vorderfüße und ſechs fürchterlich lange Hälſe hervorſtreckte, mit welchen ſie Seethiere fiſchte, und dem Ulyſſes ſechs Männer zugleich raubte. Spätere Dichter veränderten nach und nach ihre Geſtalt, und bildeten endlich eine verwandelte Meerjungfrau am Fuße des ſcylläiſchen Felſens, umgürtet mit vorragenden Seehunden oder Wölfen. Auch ihre Abſtammung wechſelte. Bei Homer iſt ſie eine Tochter des Typhon und der Kratäis, bei andern des Phorbas oder Phorkus. — Eine andere Scylla war Tochter des Niſus, Königs von Megara. Sie verliebte ſich in Minos, König von Kreta, als er ihres Vaters Hauptſtadt belagerte, verrieth ihm dieſelbe, um ſeine Liebe zu gewinnen, ward aber von ihm verachtet, und ſtürzte ſich voll Verzweiflung ins Meer, oder ward, nach andern, in eine Lerche, ihr durch ſie unglücklich gewordener Vater aber in einen Falken verwandelt.

Scythen, ein unbeſtimmter Völkername in der alten Geographie. Bald bezeichnete er ein einziges Volk, bald aber alle die nomadiſchen Völkerſchaften, welche im Norden des ſchwarzen und kaspiſchen Meeres bis tief ins öſtliche Aſien hinein ihren Sitz hatten. Gleich unbeſtimmt verſteht man unter Scythien bald die Sitze des Scythenvolks, bald die Länder, welche wir jetzt unter der Benennung der Mongolei und Tatarei befaſſen. Wir unterſcheiden aſiatiſche und europäiſche Scythen. Zu den aſiatiſchen Scythen rechnen die Alten viele nordiſche Völker von ihnen unbekannter Abkunft, die nicht zu ihrem Stamme gehört haben mögen. Sie herrſchten eine Zeit lang in Aſien, bis die benachbarten Völker ihr Reich größtentheils zerſtörten. Man hält ſie für die Stammväter der Türken, Tataren

und Mantſchuren; die Alten hielten die Perſer, Parther und Baktrier für ihre Abkömmlinge. Die europäiſchen Scythen wohnten zu Herodots Zeiten von der Donau (Iſter) bis an den Urſprung des Tyras (Boryſthenes) und in die Nähe des Tanais; ſüdlich bis ans nördliche Ufer des ſchwarzen Meers, Taurien mit eingeſchloſſen. Von dieſem Gebiete hieß der Theil vom Iſter bis an die Stadt Carcinitis Alt-Scythien; hernach aber nannte man die Halbinſel bis an den Boryſthenes Klein-Scythien, welcher Name zu Strabos Zeit noch über das Land bis an den Iſter, das die Thrazier ſonſt beſaßen, ausgedehnt ward und alſo Alt-Scythien mit begriff.

Seapoys (auch Sipoys, ein indiſches Wort) wird in Oſtindien die aus Landeseingebornen gebildete Infanterie genannt. Die Franzoſen ſahen zuerſt ein, daß die Transportirung europäiſcher Truppen in jene Niederlaſſungen zu koſtbar ſei, und daß die meiſten zur See oder in Oſtindien ſelbſt ein Opfer des veränderten Climas würden; ſie nahmen alſo Hindus in Sold, die Engländer ahmten dies bald nach, und Lord Clive errichtete in Bengalen allein 32 Regimenter. Gegenwärtig unterhält die oſtindiſche Compagnie 69 Regimenter Seapoys, die ungefähr 150,000 Mann ausmachen. Eben ſo ſind auch mehrere Regimenter Cavallerie blos aus Landeseingebornen errichtet worden. Die Seapoys werden gut, und noch beſſer als die europäiſchen Truppen bezahlt; ſie beſtehen aus Grenadier- und Füſeliercompagnien und haben auch Feldſtücke, bei denen jedoch europäiſche Artilleriſten ſind. Ihre Kleidung iſt ſehr leicht und bequem, denn ſie beſteht blos in einer rothen Tuchjacke (deren Aufſchläge bei jedem Regiment anders ſind), einem Leibchen von weißem Kattun unter derſelben, Beinkleidern, die nur die halben Lenden bedecken, und nur ein Paar Bambuſchen oder Pantoffeln mit vorn gekrümmten Spitzen; Strümpfe haben ſie nie, und den Kopf deckt eine Art von leichtem Turban. Ihre Waffen beſtehen in einer Flinte und einem Degen, den ſie an einem über die Achſel gehängten Riemen tragen. Sie ſind zwar nicht ſo tapfer und geſchickt als europäiſche Truppen, aber ſie werden eben deswegen auch nicht geſchont, und zum kleinen Kriege, ſo wie überhaupt zu den gefährlichſten Unternehmungen genommen. Auch ſind ſie duldſam und unermüdet, und das Geſetz der Hindus, welches verbietet, Fleiſch und alles, was von Thieren herrührt, zu eſſen, macht ſie ſehr mäßig und genügſam.

Sebaſtian (San), Stadt und Feſtung an der nördlichen Küſte von Spanien, fünf Meilen von Bayonne entfernt. Sie zählt 13,000 Einwohner und liegt auf einer Halbinſel zwiſchen zwei Meeresarmen an der Mündung des kleinen Fluſſes Urumea oder Gurumerá, iſt regelmäßig und im Ganzen gut gebaut. Als Hafen- und Handelsſtadt ward ſie der Sitz einer Lootſenſchule, einer Seildreherei, einer Ankerſchmiede für die ſpaniſche Marine. Auch befinden ſich mehrere Gerbereien und Lederfabriken daſelbſt, und es iſt eine bedeutende Ausfuhr von Eiſen, Ankern, Tauen, Häuten, Wolle, Baumwolle daſelbſt, während engliſche und franzöſiſche Fabricate, Schiffsmaterialien, Stockfiſch, Bauholz u. ſ. f. eingeführt wird. Der Hafen iſt gut und ſicher, von einem hohen Felſen gedeckt, auf dem ſich ein Leuchtthurm befindet. Die Umgebungen ſind reizend, durch die Pyrenäen und den Ocean verſchönert, beſonders im Thale Loyola. Berühmter, als die Stadt, iſt ſeit 1808 die Feſtung und Citadelle geworden, die auf einem hohen, kahlen, runden Felſen liegt. Zwar nennt ſie Fiſcher in ſeinem Gemälde von Spanien, auf La

Borde ſich ſtützend, mittelmäßig und unbedeutend, aber die Belagerung von 1813 und 1823 ſcheint das Gegentheil zu beweiſen, zumal die von 1813. Als nämlich die franzöſiſche Armee 1808 nach Portugal zu ziehen beſtimmt war, hatte ſie ſich auch in Einverſtändniß mit dem madrider Hof durch Liſt und Trug in den Beſitz dieſer Feſtung geſetzt und ſie bei den nun erfolgenden Ereigniſſen um ſo weniger geräumt, je wichtiger ſie, nebſt Pampeluna, für die Behauptung der großen von Bayonne durch Navarra führenden Hauptſtraße iſt. Nach der großen Schlacht bei Vittoria, die alle frühere Siege der Franzoſen in Spanien unnütz machte, ſandte Wellington ſogleich den General Graham ab, San Sebaſtian zu nehmen. Er belagerte und beſchoß es vom Anfange des Julius an, nahm mehrere Außenwerke weg und hatte bis zum 25ſten eine Breſche geſchoſſen, daß er den Sturm unternehmen zu können glaubte, als der Befehlshaber darin, Rey, vergeblich aufgefordert war. Es ward eine Mine geſprengt und der Sturm begann, aber er ward mit einem Verluſte von 2000 Mann völlig abgeſchlagen. Ein Ausfall der Franzoſen nöthigte bald zum Aufheben der Belagerung ſelbſt. Erſt als Soult die Schlacht am Fuße der Pyrenäen (30ſten Julius) verloren hatte, konnte eine neue Belagerung beginnen und auch dieſe zog ſich bis zum 31ſten Auguſt hin, wobei Graham bei verſchiedenen Stürmen den empfindlichſten Verluſt erlitt. Der 31ſte Auguſt, welcher ihn in den Beſitz den wichtigſten Werke ſetzte, koſteten allein 5000 Menſchen und doch behaupteten ſich die Franzoſen in der Citadelle, die am 9ten September überging, nachdem die Beſatzung nur noch 1700 Mann zählte und aller Hoffnung beraubt war, von Frankreich aus entſetzt zu werden. Wie vielmal ſie 1823 vergeblich aufgefordert wurde und das Belagerungscorps neckte und zurückwarf, iſt allgemein bekannt.

Sebaſtian (Don), König von Portugal, nachgeborner Sohn des Infanten Johann und der Johanna, Carls V. Tochter, wurde 1554 geboren und beſtieg ſchon 1557 den Thron, als ſein Großvater Johann III. geſtorben war. Er zeigte viel Anlagen für die Wiſſenſchaften, die von der ihn in Vormundſchaft haltenden Catharine von Öſterreich, die Gemahlin Johanns III. (Carls V. Schweſter), leider auf unzweckmäßige Art ausgebildet wurden. Die Frömmigkeit ward zum Fanatismus, die Tapferkeit zur Don Quixotiade. Um ſich vor andern Fürſten in der Art auszuzeichnen, nahm er den Titel des allergehorſamſten Königs an, weil der König von Frankreich der allerchriſtlichſte und der ſpaniſche der allercatholiſchſte hieß. So viel Ergebenheit er gegen die Kirche hatte, ſo groß war ſein Haß gegen die Ungläubigen. Er ſprach mit den ihn umgebenden Jeſuiten von nichts, als von dem glücklichen Augenblicke, wo er das Blut der Mauren vergießen könnte. Seiner abenteuerlichen Denkungsart gemäß machte er daher auch ſchon früh (20 Jahr alt) einen Streifzug mit 8—900 Portugieſen nach Tanger in die Gebirge der Nordküſte von Afrika und überfiel hier die nichts ahnenden Bewohner. Der glückliche Erfolg dieſes Zugs munterte ihn, gleich nach der Heimkehr, zu größeren Unternehmungen auf, und da der Neffe des Sheriffs von Fetz und Marokko, Muley Mohammed, mit ſeinem Onkel in offenem Krieg verwickelt war, um ihn des Thrones zu berauben, ſo verſprach er ihm zu Hülfe zu ziehen, in der Hoffnung, hier für das Chriſtenthum und den Ruhm Portugals thätig zu ſein. Die Unternehmung war von Bedeutung. Er theilte den Plan Philipp II.

mit, der ihm nach einigen Schriftſtellern davon dringend abrieth, nach andern, in der Hoffnung, falls er umkäme, ſich zum Herrn von Portugal zu machen, nicht allein beipflichtete, ſondern ſelbſt 50 Galeeren und 10,000 Mann Truppen verſprach. Vielleicht wußte Philipps Doppelzüngigkeit auf der einen Seite zu reizen und auf der andern den Schein freundſchaftlicher Beſorgniß zu retten. Genug, allen Warnungen der verwitweten Königin entgegen, allen Vorſtellungen und gütlichen Anerbietungen von Muley Moloch, dem Sheriff von Marokko zum Trotz, der ihm vier feſte Plätze an Afrikas Küſte abzutreten verſprach, rüſtete er eine Flotte und ein Heer aus, das zum Theil in Spanien und Deutſchland und Italien geworben wurde, und ſegelte 1577, nur 23 Jahr alt, am 24ſten Junius nach Afrika ab. Die Flotte zählte gegen 1000 große und kleine Segel und hatte 9000 Portugieſen, 3000 Deutſche, 700 Engländer, 2300 Spanier an Bord. Als ſie auf der Fahrt in Cadix neue Vorräthe einnahm, machte der Herzog von Medina Celi in Philipps Namen nochmals Vorſtellungen, die nun aber in jedem Falle zu ſpät kamen. Die Landung ging bei Alzira glücklich von ſtatten und ſogleich traf Muley Mohammed mit 800 Mohren ein, um ſeinen Sohn als Geißel zu geben. Der Sheriff von Marokko hatte indeſſen ein Heer von 100,000 Mann zuſammengebracht und mit dieſem ſetzte er ſich gegen die Küſte in Bewegung. Noch einmal verſuchte er eine gütliche Ausgleichung, die aber eben ſo erfolglos blieb. Am 31ſten Auguſt ſtanden beide Heere einander gegen über. „Da der Portugieſe ſein Verderben durchaus will,“ ſagte Muley Moloch, „ſo mag er es haben.“ Sebaſtian hielt Kriegsrath. Einige ſtimmten für den Angriff, andere für den Rückzug. Ein Fluß trennte beide Heere. In Sebaſtians Lager herrſchte Mangel an Lebensmitteln. Der Feind hatte alle Anhöhen im Beſitz. Muley Mohammed war ſelbſt für den Rückzug nach der Küſte, da hier die Flotte im ſchlimmſten Falle Rettung ſicherte und die Kränklichkeit ſeines Onkels Moloch den Beſitz des Reichs, wenn er ſtarb, ohne Schwertſtreich ſicherte. Doch der König hörte auf nichts. Selbſt nicht bis auf den Nachmittag wollte er den Angriff aufſchieben, wo die dann früh einbrechende Dunkelheit die Gefahr, wenn die Schlacht unglücklich ausfiel, verminderte. Sebaſtian munterte ſeine Scharen, als ſie in Schlachtordnung geſtellt waren (4ten Auguſt), ſelbſt auf. Aber auch ſein Gegner war nicht unthätig. In einem großen Halbmonde bewegte ſich ſeine Maſſe vorwärts, in der erſten Linie die Tauſende enthaltend, welche der Fanatismus aus dem Süden Spaniens vertrieben hatte, und auf beide Flügel 10,000 kühne Reiter. So ſchwach, wie er war, verließ er ſeine Sänfte und ſetzte ſich zu Pferde. Der Kampf ward bald allgemein. Sebaſtian durchflog die Reihen, immer im Kampfe der erſte, und durchbrach die erſte, die zweite Linie des Feindes. Muley Moloch mußte ſich aus der Schlacht entfernen. Er ſtarb in ſeiner Sänfte, ohne daß ſein Heer etwas erfuhr. Bald führte die Tollkühnheit den jungen König mitten unter die Feinde, die bereits im Rücken ſeines Heeres wütheten. Er hatte die Wahl zu ſterben oder ſich gefangen zu geben. Noch ein Aufruf an ſeine Scharen und es war um ihn geſchehen. Die Treuen, die ihn umgaben, ließen auch im Tode nicht von ihm und ſelbſt Muley Mohammed bezahlte den Kampf mit dem Leben. So vernichtete das Schickſal die Anſprüche von allen dreien. Portugals Geſchick war dabei das traurigſte. Das ganze Heer blieb auf dem Wahl-

platze, oder gerieth in Gefangenſchaft. Über Sebaſtians Schickſal waren die Angaben verſchieden. Nach einigen blieb er im Kampfe unmittelbar. Nach andern wäre er entwaffnet, aber bald niedergehauen worden, weil die Mohren ſelbſt unter einander über ihn in Streit geriethen. Am Morgen nach der Schlacht ward Molochs Bruder zum Sheriff ausgerufen und er ließ den Leichnam ſogleich auf dem Schlachtfelde ſuchen. Der Kammerdiener Sebaſtians fand einen Todten, den er dafür hielt, denn er war ſo von Wunden entſtellt, daß er es nicht verbürgen konnte. Die Folge davon war, daß ſein Tod in Zweifel blieb, und als Portugal wirklich in Philipps Hände gerathen war, mehrere Abenteuer aufſtanden, die ſich für ihn ausgaben. Der eine war der Sohn eines Steinſchneiders, der andere eines Ziegelbrenners. Beide endeten ihr Leben, der eine auf dem Schafot, der andere auf den Galeeren. Der letztere ſpielte die längſte und glänzendſte Rolle. Er erſchien 20 Jahre nach Sebaſtians Niederlage zuerſt in Venedig, wo er viel von der Art erzählte, wie er auf dem Schlachtfelde unter den Todten und Verwundeten ſich verborgen und, um Portugals Ruhe nicht zu ſtören, in der Berberei geblieben ſei. Dann habe er in Sicilien als Einſiedler gelebt und endlich den Entſchluß gefaßt, ſich dem Papſte zu entdecken. Räuber hätten ihn geplündert und einige Portugieſen zufällig erkannt, nach Venedig gebracht. Der Senat verwies ihn. Er kehrte zurück und ward nun eingekerkert. Bei den mit ihm gehaltenen Verhören zeigte er ſich indeſſen ſo ſchuldlos und unverdächtig, daß er in ganz Europa allgemeine Theilnahme erregte und der Senat ihn in Freiheit ſetzte, aber aus Venedig verwies. Ein Dominicanermönch, Joſeph Texera, in Paris, ſetzte alle Höfe in Bewegung, ſich ſeiner anzunehmen. In Florenz ward er inzwiſchen wieder gefangen genommen, und nach Neapel ausgeliefert, wo er, bis zum letzten Augenblick auf ſeiner Ausſage beharrend, als Galeerenſclav behandelt, zuletzt aber einigen Nachrichten zu Folge, nach Caſtilien geſchafft wurde, und hier ſtarb. Sebaſtians Unternehmung hatte die Blüthe des portugieſiſchen Adels vernichtet, die Caſſen waren durch die Ausrüſtung der Flotte erſchöpft. Das Reich war ohne unmittelbaren Thronerben. Drei Häuſer machten Anſpruch darauf: Parma, Braganza, Spanien. Die Gewalt des letztern unter Philipp II. ſiegte. Portugals Eroberung war die letzte Waffenthat des alten Alba. Unter Spaniens eiſerner Herrſchaft verlor Portugal ſeine oſtindiſchen reichen Beſitzungen, die die Niederländer wegnahmen, und es hat ſich ſeit jenem abenteuerlichen Zuge nie wieder erholen können.

Seciren, ſ. Section.

Seckendorf (Veit Ludwig von), bedeutend als Staatsmann, groß als Gelehrter, war aus einem alten Adelsgeſchlechte Frankens zu Herzogenaurach bei Erlangen 1626 geboren. Während der Vater, fürſtbiſchöflich bambergiſcher Stallmeiſter und Amtmann zu Herzogenaurach, im Heere Guſtav Adolphs focht, lebte die Mutter, eine Urenkelin jenes ritterlichen Verfechters der evangeliſchen Freiheit im ſchmalkaldiſchen Kriege, Sebaſtian Schärtlins von Burtenbach, mit der Familie abwechſelnd in Koburg, Mühlhauſen und Erfurt. Von geſchickten Lehrern vorbereitet, bezog der talentvolle Knabe 1638 das Gymnaſium zu Koburg. Herzog Ernſt von Gotha, der ihm wohl wollte, ließ ihn zugleich mit zwei Prinzen beſonders unterrichten, rief ihn alsdann auf das gothaiſche Gymnaſium und erſetzte ihm durch fürſtliche Milde den frühen Verluſt des Vaters, den ein ſchwe-

diſches Kriegsgericht 1642 zum Tode verurtheilt hatte. Auch die Königin Chriſtine, Torſtenſohn und vornehmlich der edle Hauptmann Mortaigne nahmen ſich des ausgezeichneten Jünglings thätig an, welcher trefflich vorbereitet, im 17ten Jahre die Univerſität Strasburg bezog. Hier ſtudirte er drei Jahre lang, außer der Rechtswiſſenſchaft auch Philoſophie, Geſchichte, das claſſiſche Alterthum und die Hauptzweige der Theologie, beſuchte die Niederlande, und kehrte nach einigem Schwanken, ob er Kriegsdienſte nehmen ſollte, zu den Seinen nach Erfurt zurück, um ſich um ein Civilamt zu bewerben. Auf dieſer Reiſe beſuchte er ſeinen fürſtlichen Wohlthäter zu Gotha, der ihn bald als Hofjunker, frei von den gewöhnlichen Dienſtleiſtungen, anſtellte. — An Ernſts Hofe, dieſer hohen Schule der Weisheit, Frömmigkeit und jeglicher Tugend, im Umgange mit trefflichen Männern und unter der beſondern väterlichen Leitung des frommen Herzogs ſelbſt, der ihm die Aufſicht über die Bibliothek anvertraute und ſeinen Studien die Richtung auf künftigen heilſamen Gebrauch für Staat und Kirche gab, reifte Seckendorf ſchnell vom Zöglinge zum würdigen Regierungsgehülfen ſeines Erziehers. 1652 ward er Hof- und Juſtizrath, 1656 geheimer Hof- und Cammerrath (auch Hofrichter in Jena) und 1664 wirklicher Geheimerrath und Kanzler. In dieſen Ämtern nahm er rathend und helfend faſt an allen wichtigen Reformen Theil, die Ernſt in der Staatsverwaltung, in den Angelegenheiten der Religion und Volksbildung unternahm. Für den Unterricht der herzoglichen Prinzen entwarf er eine ſtatiſtiſche und ſtaatsrechtliche Beſchreibung des heil. römiſchen Reichs deutſcher Nation, für das gothaiſche Gymnaſium ein Compendium historiae ecclesiasticae, das Artopöus in Strasburg vollendete. — Aus nicht ganz bekannten Urſachen, aber ſeiner vertrauten Verbindung mit ſeinem fürſtl. Freunde unbeſchadet, trat Seckendorf 1664 als Geheimerrath, Kanzler und Conſiſtorialpräſident in die Dienſte des Herzogs Moritz von Zeitz. Auch hier wirkte er kräftig und wohlthätig, ſah ſich aber bald in ſo verdrießliche Verhältniſſe verwickelt und ſo verunglimpft, beſonders wegen der von ihm beförderten, aber nur unvollkommen bewirkten Aufhebung des Collegiatſtifts in Zeitz, daß er nach Moritzens Tode 1681 ſeine Ämter niederlegte, und ſich auf ſein Gut Meuſelwitz bei Altenburg zurückzog. Hier verlebte er ein Jahrzehend in glücklicher Muße, beſchäftigt mit gelehrten Forſchungen, mit der Ausarbeitung ſeines großen Werkes über das Lutherthum, und durch Briefwechſel mit den erſten Gelehrten jener Zeit verbunden. Zugleich war er Landſchafts- und Oberſteuerdirector des Fürſtenthums Altenburg. — Doch noch einmal ſollte er den Schauplatz öffentlicher Wirkſamkeit betreten. Kurfürſt Friedrich III. von Brandenburg rief ihn 1691 als Geheimenrath nach Berlin und ſtellte ihn als Kanzler an die Spitze der eben geſtifteten Univerſität Halle. Seckendorf ſchied nicht ungern aus ſeiner Ruhe, und erlag bald nach ſeiner Ankunft in Halle wiederholten Anfällen von Steinſchmerzen. Unter heilſamen Entwürfen ſtarb er 1692. Sein einziger Sohn ſtarb bald nach ihm. — Erſcheint Seckendorf höchſt liebenswürdig als Menſch, ſtreng gerecht bei Güte und Milde, voll deutſcher Treue und Biederkeit, ſtets würdevoll und beſcheiden, mit ächt religiöſem Sinn, ſo daß er mit Recht omnium Nobilium christianissimus et omnium Christianorum nobilissimus heißen konnte; ſo erſcheint er nicht minder achtungswerth als Gelehrter. Neben der ausgebreitetſten Sprachkenntniß, die er beſaß, war er in dem weiten Felde der Geſchichte, Staatenkunde

und der poſitiven Rechte ganz einheimiſch. Stand er in der Rechtsphiloſophie Pufendorff nach, ſo ward auch der bittre Streit über das Princip des Naturrechts weder von ihm veranlaßt, noch von ihm ſo leidenſchaftlich geführt, wie von dem gewandten Gegner. Als Staatsmann zeigte er überall, unter den verwickelten Verhältniſſen der ſächſiſchen Häuſer, eben ſo viel Einſicht und Gewandtheit als rechtlichen Sinn. Sein deutſcher Fürſtenſtaat, nach Ernſts Grundſätzen entworfen, war zu ſeiner Zeit ein höchſt brauchbares Handbuch der Staatslehre und Regierungskunſt. Als Theolog gehörte er im Fache der Exegeſe, Dogmatik und Kirchengeſchichte zu den Kennern. Gründliche theologiſche Kenntniſſe zu verbreiten, den Lehrſtand zu heben und zu veredeln, und durch Verbreitung thätigen Chriſtenthums das Heil der proteſtantiſchen Kirche zu befördern, dahin ſuchte er kräftig zu wirken, beſonders auch in ſeinem Chriſtenſtaat (Leipzig 1685). Aber ſein Hauptwerk in dem Felde der Theologie iſt ſein Commentarius historicus et apologeticus de Lutheranismo etc. (zuerſt in Leipzig 1688, vollendet in Fol. Frankfurt und Leipzig 1692), zu deſſen Ausarbeitung er ſich vornehmlich durch Maimbourgs verunglimpfende Histoire du Luthéranisme aufgefordert fühlte. Abgeſehen von der Polemik und der unbequemen Einrichtung bleibt dieſes Werk, für welches er die reichhaltigſten Urkundenſammlungen mit unnennbarem Fleiße benutzte, noch jetzt eine der reichhaltigſten und zuverläſſigſten Quellen für jenen merkwürdigen Zeitraum, den das Leben und Wirken des großen Reformators ausfüllt. Außerdem erſchienen von Seckendorf deutſche Reden, einige aſcetiſche und Gelegenheitsſchriften, und verſchiedene geiſtliche Dichtungen in den ältern Geſangbüchern. Für die Acta Eruditorum war er ſehr thätig. — Schlecht geſchrieben, aber genau und vollſtändig iſt Schrebers Historia vitae et meritorum Viti Ludov. a Seckendorf, Lips. 1733, 4.

Seckendorf (Friedr. Heinr., Reichsgraf von), k. k. Feldmarſchall, des vorigen Bruderſsohn und Erbe. Dieſer durch Thaten und Schickſale ausgezeichnete Mann, der als Krieger und Diplomatiker tief in die Weltbegebenheiten eines halben Jahrhunderts eingriff, war 1673 zu Königsberg in Franken geboren. Nach des Vaters frühem Tode nahm ihn der Oheim zu ſich nach Zeitz und Meuſelwitz. Von dieſem ſelbſt im Naturrecht und in der Staatenkunde, von Privatlehrern in neuern Sprachen und auf der zeitzer Schule von Cellarius in der Mathematik und Philologie unterrichtet, ſtudirte er von ſeinem 15ten Jahre an zu Jena, Leipzig und Leiden, wo er 1693 ſeine akademiſchen Studien mit einer juriſtiſchen Disputation ſchloß. Der Tod ſeines Oheims entſchied ihn für den Kriegsdienſt. Er trat als Freiwilliger in das engliſch-holländiſche Heer unter Wilhelm III. von England, ging aber ſchon 1694 als Cornet bei einem gothaiſchen Küraſſierregiment zum Reichsheere, das unter dem Markgrafen Ludwig von Baden am Mittelrhein wider Frankreich focht. Des thatenloſen Stillſtehens überdrießig, nahm er ſeinen Abſchied, um unter den würtembergiſchen Miethstruppen der Republik Venedig in Morea zu dienen. Dieſer Plan ward durch den Markgrafen Georg Friedrich von Anſpach verändert, welcher ihn auf einer Reiſe durch Italien als Hofcavalier mit ſich nahm dun ihn dann als Hauptmann bei dem Infanterieregimente anſtellte, das er für des Kaiſers Dienſt ſammelte. Er ging mit demſelben an den Rhein. Aber dieſen Feldzug endigte der ryswicker Friede eben ſo

ſchnell, als der carlowitzer den folgenden, der das anſpachſche Regiment nach Ungarn wider die Türken führte, und Seckendorf kehrte unwillig nach Anſpach zurück, wo ihn der Markgraf zum Cammerjunker und Major ernannte. — Erſt der ſpaniſche Erbfolgekrieg gab ihm Gelegenheit, ſeine militäriſchen Talente zu entfalten. Die anſpachſchen Truppen traten in holländiſchen Sold. Seckendorf kam als Obriſtlieutenant zu den Dragonern, und wohnte der Belagerung von Kaiserswerth, den Eroberungen von Venloo, Rüremonde, Lüttich und mehrern Gefechten, auch der unglücklichen Schlacht am Speierbache bei, die den Entſatz von Landau vereitelte (1703). Die ſiegenden Franzoſen und Baiern ſtanden als Herren von Oberdeutſchland an der Donau; da überſchritt Marlborough, deſſen Vorläufer Seckendorf war, den Rhein, und reichte bei Hochſtädt Eugen die Hand zur Vernichtung der feindlichen Scharen. Seckendorf allein mit ſeinen Dragonern eroberte ſechzehn Fahnen. Von Marlborough mit Lob überhäuft, von Eugen mit einem Vertrauen begleitet, das nie wieder ſchwand, von ſeinem Fürſten zum Oberſten und Inhaber eines Infanterieregiments erhoben, ging er zurück an die Moſel, focht in Brabant, theilte 1706 den blutigen Sieg bei Ramillies, half Antwerpen, Oſtende, Menin, Dendermonde und Ath wegnehmen und wirkte entſcheidend mit zur Niederlage der Franzoſen bei Oudenarde. In der viermonatlichen Belagerung von Ryſſel unter Eugen (1708) führte er die Oberaufſicht über die Laufgräben, und leiſtete trotz mehrerer Wunden die wichtigſten Dienſte. Da ihm aber nach der Übergabe geheime Ränke die verſprochene Commandantenſtelle entriſſen, verließ er das Heer, und trat mit Eugens geheimer Bewilligung als Generalmajor in König Auguſts II. von Polen Dienſte; wohnte indeß noch als Freiwilliger der Eroberung von Tournay und dem Siege bei Malplaquet bei, worauf er das Commando der ſächſiſchen Miethtruppen übernahm, als eben durch Marlboroughs Abberufung die Ausſicht zu kriegeriſchen Thaten verſchwunden war. Willkommen war es ihm daher, als polniſcher Geſandter nach dem Haag zu gehen, und ſo mittelbaren Antheil am utrechter Frieden (1713) zu nehmen. Die Polen zur Ruhe zu bringen, führte er ſodann Truppen nach Warſchau, kehrte aber 1714 nach Dresden zurück, leitete, zum Generallieutenant ernannt, die Kriegsrüſtungen, rückte 1715 mit dem ſächſiſchen Heere in Vorpommern ein, vereinigte ſich mit den Preußen und wirkte nachdrücklichſt zum Falle Stralſunds mit. Dann ging er mit dem Heere nach Polen, die neuen Unruhen zu dämpfen, und kehrte 1716 nach Sachſen zurück. — Hier erhielt er das Patent als kaiſerl. königl. General-Feldmarſchall-Lieutenant. Er führte dem Kaiſer zwei anſpachſche Regimenter zu, mit denen er eben noch anlangte, um an Eugens großem Siege vor Belgrad Theil zu nehmen. — Spanien hatte inzwiſchen den Türkenkrieg benutzt, dem Kaiſer Sardien zu entreißen, und einen Theil Siciliens zu erobern; Meſſina war gefallen und Milazzo wurde belagert. Eilig wurde Seckendorf mit 6000 Mann zur Verſtärkung dahin abgeſchickt. Er hatte den feindſeligſten Widerſtand der Elemente bei der Überfahrt zu bekämpfen, kam endlich 1719 zu Milazzo an, und wehrte den Fortſchritten der Feinde, bis Mercys Ankunft mit 15,000 Mann friſcher Truppen den Entſatz der Feſtung vollendete. Seckendorf unterwarf hierauf die lipariſchen Inſeln, kehrte dann nach Sicilien zurück, konnte aber durch ſeine Tapferkeit Mercys Niederlage im Thale von Francavilla nicht hindern.

Trotz mehrerer Wunden entriß er den Spaniern die meiſten von ihnen beſetzten Küſtenſtädte, und ſchloß endlich zu Girgenti (Mai 1720) den ſogenannten Evacuations- (Räumungs-) Vertrag, der Sicilien und Sardinien unter des Kaiſers Herrſchaft brachte. Dankbar ſandte ihm Carl VI. das Reichsgrafendiplom vom 2ten April 1719. — Während des allgemeinen Friedens von 1721 an ward er zum kaiſerl. Feldzeugmeiſter ernannt, und ihm geſtattet, vom König Auguſt, der ihn ſchon vorher zum geheimen Rathe und polniſch-ſächſiſchen General der Infanterie gemacht hatte, das Gouvernement von Leipzig anzunehmen, wo er fünf Jahre angenehmer Ruhe verlebte. — Im Aug. 1726 ging er mit unumſchränkter kaiſerl. Vollmacht nach Berlin, und wußte ſich die Gunſt des Königs in ſolchem Grade zu erwerben, daß dieſer dem hannöveriſchen Bündniß entſagte, und nicht nur im Vertrage von Wuſterhauſen die pragmatiſche Sanction anerkannte, ſondern auch ſpäter dem Kaiſer im Angriffsfall 10,000 Mann Hülfstruppen zuſagte. Seckendorf empfing zur Belohnung ſeiner diplomatiſchen Geſchicklichkeit den Charakter eines kaiſerl. geheimen Raths. Um Preußens Bruch mit England noch entſchiedener zu machen, hintertrieb er die Vermählung des Kronprinzen mit der engliſchen Prinzeſſin Amalia, und bewirkte die Verlobung deſſelben mit der Prinzeſſin Eliſabeth Chriſtine von Braunſchweig-Bevern (ſ. d. Art.), einer nahen Verwandten des Kaiſers. Dadurch aber zog er des Prinzen tiefſten Unwillen auf ſich, den dieſer Fürſt ſtets gegen ihn behielt, wiewohl er Seckendorfs eifrigſte Verwendung rühmend anerkennt, als ſein harter Vater im Begriff ſtand, ihn dem Blutgerüſt zu überliefern. — Für gleiche Zwecke, wenn auch nicht überall mit gleichem Erfolg, erſchien Seckendorf während ſeiner berliner Anſtellung an mehrern andern Höfen als kaiſerl. Bevollmächtigter. Am fruchtloſeſten waren ſeine Bemühungen am dresdener Hof, der ſich endlich bewogen fand, über ſeine unbefugte Zudringlichkeit Beſchwerde zu führen; ein Verfahren, das der Kaiſer nur der obwaltenden Umſtände wegen ungerügt ließ. Dieſer, beſorgt über den ſevilliſchen Bund der bourboniſchen Häuſer und der beiden Seemächte, wünſchte vor allem, ſich der deutſchen Stände zu verſichern. Seckendorf wirkte dazu mit Rath und Hülfe, und während England den wiener Vertrag ſchloß, und darin die pragmatiſche Sanction anerkannte, bereiſte er die Höfe von Caſſel, Braunſchweig, Anſpach, Baireuth und Gotha, und bewirkte faſt überall günſtige Geſinnungen für den Kaiſer und ſein Erbfolgegeſetz. — Mit doppelten Aufträgen ging er im April 1732 nach Kopenhagen, überwand alle Hinderniſſe, und ſchloß mit Chriſtian VI. einen Vertrag, worin derſelbe das kaiſerliche Erbfolgegeſetz anerkannte und dem Herzoge von Gottorp eine genügende Entſchädigung verſprach, wogegen Öſterreich und Rußland die Länder der däniſchen Monarchie mit Inbegriff Schleswigs garantirten. — Um den König von Preußen, der gegen Öſterreich mißtrauiſch geworden war, in die frühere günſtige Stimmung zurückzuführen, eilte Seckendorf nach Berlin, und veranſtaltete eine Zuſammenkunft des Kaiſers und Königs zu Kladrup in Böhmen, von der Friedrich Wilhelm vollkommen beruhigt durch neue Verſicherungen wegen Jülich und der Anwartſchaft auf daſſelbe zurückkehrte. — Darauf begann Seckendorf auch die Unterhandlungen mit den Generalſtaaten, beſeitigte gewandt alle Schwierigkeiten, und bewirkte endlich auch Hollands Beitritt zum wiener Vertrag für die Hauptpuncte, namentlich für die pragmatiſche Sanction. — Aber in die verwickeltſte und

ſchwierigſte Thätigkeit zog ihn endlich die polniſche Thronfolge, die faſt alle europäiſchen Cabinetter beſchäftigte. Noch bei Lebzeiten Auguſts II. wurde von ihm, dem ruſſiſchen Geſandten, und dem preußiſchen Bevollmächtigten ein Vertrag abgeſchloſſen, in welchem die drei Mächte verſprachen, bei eintretender Thronerledigung alle franzöſiſchen Bewerber auszuſchließen, und den Infanten Emanuel von Portugal zu unterſtützen. Aber Auguſts plötzlicher Tod nach vor Vollziehung dieſes Vertrags änderte die Stimmung der Höfe, und Öſterreich und Rußland verſprachen dem jungen Kurfürſten von Sachſen ihren Beiſtand. Umſonſt ſuchte Seckendorf den König von Preußen zu gleicher Willfährigkeit zu bewegen; er mußte ſich begnügen, den Unwillen deſſelben in Schranken zu halten. Dieſe Schonung war um ſo nothwendiger, da Frankreich, mit Spanien und Sardinien im Bunde, um der polniſchen Thronbeſetzung willen den Krieg in den kaiſerlich italieniſchen Staaten entzündet, Lothringen beſetzt hatte, und drohend am Rhein ſtand. Carl VI. war in höchſter Bedrängniß, ohne Geld und hinlängliche Heeresmacht. Dieſer Noth abzuhelfen, ſpannte Seckendorf alle Federn. Wirklich gehörte ſein Anſehen, ſeine Beharrlichkeit und eigenthümliche Überredungskraft, aber auch Friedrich Wilhelms religiöſe Achtung für Kaiſerwürde und Reichsehre dazu, um mit dieſem von Öſterreich entfremdeten, überall von dem franzöſiſchen Botſchafter umſchlichenen Monarchen endlich auf den Grund des wuſterhauſer Vertrags eine Übereinkunft abzuſchließen, nach welcher der König, freilich unter ſonderbaren Beſchränkungen, 10,000 Mann Hülfstruppen an den Rhein zu ſenden verſprach. Dieſer diplomatiſche Sieg Seckendorfs machte zugleich dem Zögern Baierns, der Pfalz und Cölns ein Ende. — Er eilte hierauf nochmals nach Kopenhagen, um auch hier Miethstruppen zu dingen, und erhielt bei dieſer Gelegenheit vom Könige Chriſtian VI. den Elephantenorden, nachdem er ſchon früher mit dem polniſchen weißen Adlerorden beſchenkt und zum Johanniter-Ritter war erhoben worden. Endlich brachte es ſein raſtloſer Eifer dahin, daß 1734 das Reichsheer am Rheine verſammelt war. Der ſieggewohnte Eugen übernahm den Oberbefehl, erbat ſich aber den Grafen Seckendorf zum Beiſtand, der bereits zum Reichsgeneral der Cavallerie ernannt worden war. Philippsburg war eben gefallen, als er ankam. Der Zuſtand des Heeres war elend, und der Prinz wagte nichts Entſcheidendes. Während Seckendorf fortfuhr, die berliner Angelegenheiten auch aus der Ferne zu leiten, wandte er als Gouverneur von Mainz den Winter an, dieſes Bollwerk Deutſchlands zu verſtärken. Im Feldzuge von 1735 war er es allein, der ſich durch glückliche Unternehmungen auszeichnete. An der Spitze von etwa 30,000 Mann überſtieg er den Hundsrück, und lieferte am 20ſten Oct. 1735 das Treffen bei Klauſen. Im Begriff, die erfochtenen Vortheile zu benutzen, und in Champagne einzudringen, erfuhr er den Waffenſtillſtand, dem bald der Friede folgte. Auguſt wurde zwar als König von Polen anerkannt, aber Öſterreich verlor Neapel und Sicilien, und außerdem das Zutrauen ſeiner deutſchen Bundesgenoſſen. — Zürnend über dieſen Ausgang, wollte Seckendorf ſich in den Privatſtand zurückziehen, als ſich Öſterreich in einen neuen Türkenkrieg verflochten ſah. Empfohlen von dem ſterbenden Eugen, erhielt Seckendorf 1737 als Feldmarſchall den Oberbefehl über das 44,000 Mann ſtarke Heer, welches bei Belgrad ſtand. Trotz dem mangelhaften und muthloſen Zuſtande des Heeres, und trotz den Hinderniſſen, die ihm Gebun-

denheit im Kriegsplan und ausgetretene Flüſſe in den Weg ſtellten, beſetzte er das türkiſche Servien. Niſſa ergab ſich den 25ſten Jul. 1737. Allein der Ungehorſam der Unterbefehlshaber, die erfolgloſen Unternehmungen des Prinzen Joſeph von Hildburghauſen und Khevenhüllers, und die Feigheit des Commandanten von Niſſa verſetzten ihn bald in eine mißliche Lage, und indem ſeine Feinde, deren er als Ausländer und Proteſtant hatte, die Gefahr noch vergrößerten, gelang es ihnen, ſeinen Sturz zu bewirken. Er ward abgerufen, zur Rechenſchaft gezogen, und, ungeachtet er ſich rechtfertigte, in ſtrengem Gewahrſam behalten. Der Kaiſer ſuchte ſein Verfahren beim Reichstage in einem langen Manifeſt zu rechtfertigen. Verfolgt von der Wuth des wiener Pöbels, ward Seckendorf nach Grätz gebracht, wo er noch über zwei Jahr gefangen ſaß, während der Krieg unglücklich fortgeſetzt und beendigt wurde. Erſt Maria Thereſia ſetzte ihn in Freiheit, und beſtätigte alle ſeine Würden, ohne ihm jedoch eine Anſtellung zu geben. — Unter dieſen Umſtänden glaubte ſich Seckendorf als Gouverneur der Reichsfeſte Philippsburg dem neuen Kaiſer, Carl VII., verpflichtet. Er empfing von demſelben, nach einigen Sendungen nach Dresden und Berlin, den Oberbefehl des baierſchen Heers. Baiern ward von ihm befreit, und Braunau beſetzt. Aber ſchlecht unterſtützt von den Franzoſen, mußte er der Übermacht des Prinzen Carl von Lothringen wieder weichen, welcher bis an den Rhein vordrang. Unterdeß ging Seckendorf auf Friedrichs II. Verlangen nach Potsdam, und half dort die Union vorbereiten, die zwiſchen Preußen, Baiern, Pfalz und Heſſen-Caſſel im Mai 1774 zu Frankfurt geſchloſſen wurde. Als darauf Friedrich II. in Böhmen einbrach, und der Prinz Carl zum Beiſtande der Erbſtaaten zurückeilte, drang Seckendorf abermals vor, befreite ganz Baiern, führte den Kaiſer nach München zurück, und legte den 1ſten Dec. 1744 freiwillig das Commando nieder. Als bald nachher der Kaiſer ſtarb, trug er thätig dazu bei, deſſen Sohn mit Öſterreich zu verſöhnen. Der Friede zu Füſſen war Seckendorfs Werk und zugleich die Schlußhandlung ſeines thatenreichen politiſchen Lebens. — Von Kaiſer Franz I., den er in Frankfurt begrüßte, gütig aufgenommen, und in allen früher im kaiſerlichen Dienſt errungenen Ehrenſtellen beſtätigt, begab er ſich auf ſein Schloß nach Meuſelwitz, dort als Privatmann ſein Leben zu enden. Auch hier blieb ſeine Ruhe nicht ungeſtört. Der Tod raubte ihm eine Gemahlin, mit der er 58 Jahr zwar kinderlos, aber glücklich verbunden geweſen. Während des ſiebenjährigen Kriegs aber ließ Friedrich II. den 85jährigen Greis, unter dem Vorwande eines nachtheiligen Briefwechſels mit Öſterreich im Dec. 1758 plötzlich in Meuſelwitz überfallen, und aus der Kirche, wo er ſich eben befand, nach Magdeburg abführen. Dort mußte er ein halbes Jahr gefangen zubringen, bis die Erlegung einer großen Geldſumme, und die vom Könige gewünſchte Auswechslung des bei Collin gefangenen Prinzen Moritz von Deſſau ihm die Freiheit verſchafften. Sich nicht neuen Gefahren Preis zu geben, ging er auf einige Zeit nach Franken, kehrte 1760 nach Meuſelwitz zurück, und wendete hier den Reſt ſeiner ſchwindenden Kräfte an, ſeinen militäriſchen Lebenslauf ſchriftlich aufzuſetzen. Er ſah noch das Ende des ihm ſo wichtigen Kampfes, und ſtarb zu Meuſelwitz den 23. Nov. 1763 im 91ſten Lebensjahre. — Sehr verſchieden iſt das Urtheil über dieſen Mann, der durch ein funfzigjähriges öffentliches Wirken mächtig in ſeine Zeit eingriff und ſie ſchaffen half. Friedrich II., deſſen

Plane er mehrmals kreuzte, ſpricht von ihm nicht ohne Parteilichkeit; noch gehäſſiger ſind die Declamationen Pöllnitzens. Vorzügliche Talente, ungemeine Kenntniſſe und Erfahrungen im Felde, wie im Cabinet, konnten ihm ſelbſt ſeine Feinde nicht abſprechen; dagegen ſchildern ſie ſeinen Charakter, beſonders in diplomatiſcher Hinſicht, mit den ſchwärzeſten Farben. Aber auch hier iſt vieles übertrieben. Deutſchlands Wohlfahrt und Ehre lagen ihm am Herzen, und er ſah wohl ein, daß dieſe nur durch einmüthiges Anſchließen Aller an das Reichsoberhaupt erhalten werden könnten. Für dieſen Zweck arbeitete er als ein deuſcher Patriot mit Hintanſetzung aller Nebenrückſichten. Liebenswürdig mochte er allerdings wenigen erſcheinen, aber er verſchmähte Argliſt und Verſtellung, und verfolgte ſein Ziel gerade und kräftig. Ehrgeiz lag ohne Zweifel in ſeiner Seele, aber er richtete ihn auf das Große und Würdige. Nur in voller Thätigkeit fand er Genüge, und wie unhold ſich auch das Glück ihm zeigte, er ließ nicht ab, in ſeinem Streben, es bei der Stirn zu erfaſſen. Er war ſparſam, aber nie bei würdigen Gegenſtänden oder auf unwürdige Weiſe. Wie er für die Bedürfniſſe der Soldaten mit eigenen Aufopferungen ſorgte, ſo ſtiftete er auch im engern Kreiſe ſeiner Untergebenen viel Gutes. Sein Wille war herriſch, aber gerecht, in ſeinem Privatleben herrſchte die pünctlichſte Ordnung und Sittenſtrenge. Die Religion war ſeine Begleiterin im Glück und Unglück. Einen würdigen Biographen hat er an Thereſius von Seckendorf gefunden, deſſen Verſuch einer Lebensbeſchreibung des F. M. Gr. v. Seckendorf, Leipzig 1792 und 1794, in 4 Bänden erſchienen iſt. — Von des Feldmarſchalls Bruder, Ernſt Ludwig, Freiherrn von Seckendorf, geb. 1672, geſt. 1741 als preuß. geheimer Staatsminiſter, ſtammt das gegenwärtig im Fürſtenthume Altenburg und in Sachſen ausgebreitete Seckendorfiſche Geſchlecht ab.

Seckendorf (Leo, Freiherr von), durch Leier und Schwert eines bleibenden Andenkens würdig. Sein Vater war erſt markgräfl. anſpachiſcher Cammerpräſident, darauf würtembergiſcher Cammerherr und Comitialgeſandter zu Regensburg, und trat, nach widrigen Erfahrungen, ſpäterhin in badenſche Dienſte, in welchen er zuletzt als bevollmächtigter Miniſter des Großherzogs am fürſtl. primatiſchen Hofe erſchien. Leo von Seckendorf war geboren zu Wonfurt bei Haßfurt ums J. 1773. Von der Natur mit herrlichen Kräften, mit einer reizbaren, für alle geiſtigen Eindrücke doppelt empfänglichen Organiſation begabt, umfaßte er früh ſchon mit Liebe die Poeſie und das Studium der Alten, und gab ſich beiden während ſeiner akademiſchen Jahre in Jena und Göttingen vorzüglich hin. Noch beſtimmter ward ſeinem Genius die Bahn gezeichnet, da er ums J. 1798 als Regierungsaſſeſſor nach Weimar und in enge Verbindung mit Wieland, Göthe, Herder und Schiller kam. Sein Streben ward nun faſt ausſchließend auf literariſch äſthetiſche Wirkſamkeit gerichtet. Zuerſt erſchienen von ihm Blüthen griechiſcher Dichter (Weimar 1800), an deren Übertragung man hauptſächlich ein übervoſſiſches Handhaben der deutſchen Sprachformen tadelhaft fand. Darauf gab er ein ausgezeichnetes Neujahrs-Taſchenbuch von Weimar für 1801 heraus. Zur großen Störung ſeiner äußern Ruhe verließ er 1802 Weimar, ging bald darauf als würtembergiſcher Cammerherr und Regierungsrath nach Stuttgart, ward hier unglücklicher Weiſe in die Unterſuchung eines angeblichen Majeſtätsverbrechens verwickelt, und kam als Staatsgefangener auf das Schloß Solitüde, ſpäter

nach Asberg. Beim Ausbruche des Kriegs 1805, da der öſterreichiſche Vortrab, und unter demſelben Seckendorfs Oheim, der k. k. Feldzeugmeiſter Freiherr von Seckendorf, ſich dem würtembergiſchen Gebiet näherte, ward er frei gelaſſen. Er hielt ſich nun eine Zeitlang in Franken bei ſeinen Verwandten im ſtillen Umgange mit den Muſen auf. Früchte ſeiner dichteriſchen Beſchäftigungen waren einige Muſen-Almanache (Regensburg 1806 und 1807). Eben war er im Begriff, wieder ein Civilamt in dem neuen Kurfürſtenthume Würzburg zu ſuchen, als die Krankheit ſeines Bruders, der in öſterreichiſchen Militärdienſten ſtand und brüderliche Pflege wünſchte, ihm Veranlaſſung gab, nach Wien zu gehen. Die literariſchen Schätze und der Umgang mit ausgezeichneten Gelehrten gewannen ihn für dieſe Stadt. Er verband ſich mit ſeinem Freunde, Joſeph Ludwig Stoll, zur Herausgabe des Journals Prometheus. Voll der Hoffnung, daß dadurch zugleich eine literariſche Annäherung zwiſchen Süd- und Norddeutſchland könne bewirkt werden, bot Seckendorf alles auf, ſein Vorhaben in möglichſter Vollendung auszuführen, und reiſte ſelbſt noch einmal nach Sachſen zurück, um Beförderer und Theilnehmer zu gewinnen. So gedieh Prometheus (deſſen erſtes Stück im Frühjahr 1808 erſchienen war) bis zum ſechsten Stücke, als der Krieg von 1809 ausbrach. Öſterreich hallte wieder von Aufgeboten zur Landesvertheidigung; freiwillig und freudig traten Tauſende aus den edelſten wiener Familien unter die Waffen. Auch Seckendorf, deſſen helleniſch-deutſches Gemüth den hohen Zweck dieſes Kampfes mit Begeiſterung erkannte, ging als Hauptmann bei der wiener Landwehr zum Heere. Als der Krieg ſich von Baiern nach Öſterreich wälzte, folgte Seckendorf der Hillerſchen Heeresabtheilung, die den heldenmüthigſten Kampf bei Ebersberg (ſ. d. Art.) an der Traun beſtand. Hier fand er den Tod, den er ſich oft gewünſcht hatte. Er war bei den vier Bataillonen wiener Landwehr, die mit ſpartaniſcher Ausdauer der vordringenden zwiefach ſtärkern Diviſion Claparede entgegenſtanden. Der Untergang vor Augen, wollte er eben mit ſeiner Mannſchaft aus einem verſchanzten Gebäude noch einen Ausfall nach der Brücke thun, als er durch einen Schuß ſchwer verwundet wurde. Man trug ihn in eine Scheuer der ſchon brennenden Stadt zu andern hülfloſen Kampfgenoſſen; dort ſtarb er höchſt wahrſcheinlich vollends den Flammentod (6ten Mai 1809).

Secretion oder Abſonderung. Viele Beſtandtheile der Organismen werden während ihres Lebens durch immerwährende Thätigkeit umgewandelt und zur weitern Lebensform unbrauchbar. Zur regelmäßigen Fortdauer iſt die Wegſchaffung derſelben eben ſo nöthig, als ein ſtetiger Erſatz des Verlornen, ſo daß alles Lebendige, ohne ſeine Form auffallend zu ändern, dennoch nur im beſtändigen Wechſel ſeiner Beſtandtheile beſtehen kann. Der Erſatz geſchieht aus dem Blute, und der Vorgang ſelbſt heißt Secretion oder Abſonderung. Beim Menſchen und den mehrſten Thieren ſondern ſich zum Zwecke dieſer Selbſterhaltung ſowohl feſte Stoffe als Flüſſigkeiten ab. Die feſten Stoffe kryſtalliſiren aus den Haargefäßen ſogleich an dem Orte ihrer Beſtimmung, indem dieſe Gefäße, die einen Theil jedes Organs ſelbſt ausmachen, eine für den Erſatz des Organs paſſend modificirte, gerinnbare Lymphe aus dem Blute aufnehmen und zur Erſtarrung bringen. Die Flüſſigkeiten aber haben nicht geradezu den Zweck, die Form zu erhalten, ſondern dienen dazu, die unorganiſchen Nahrungsmittel dem Körper ähnlich zu machen (aſſimiliren), indem ſie

(Speichel, Magenſaft, Galle) die Verdauung unterſtützen und bewirken. In dieſen ſecernirten, Flüſſigkeiten findet man die Beſtandtheile des Blutes mit wenig Abänderung wieder, ſie enthalten außerdem alles freies Alkali. Ihnen gegenüber ſtehen die Excretionen oder Ausſonderungen, die ziemlich auf dieſelbe Art und durch ähnliche Einrichtung von Organen bereitet werden, aber freie Säure enthalten und den Zweck haben, das Unbrauchbargewordene zu entfernen. Fs.

Sect. Dieſen Namen führen gewiſſe ſtarke ſpaniſche Weine, beſonders der um Sevilla gebaute weiße köſtliche Xereswein, theils ſüß (unter dem Namen Pararet bekannt), theils etwas bitter und magenſtärkend. Er iſt für viele Städte, und beſonders für Cadix, Malaga, Amſterdam und Hamburg ein anſehnlicher Gegenſtand des Handels, welcher in das Ausland getrieben wird.

Secten (Abtheilungen) entſtehen überall, wo in geſellſchaftlichen Verhältniſſen eine beſtimmte Anſicht, Meinung und Sitte ſich als die herrſchende geltend macht und allgemeine Unterwerfung fordert. Wenn aber, was in der Welt politiſcher Meinungen, wiſſenſchaftlicher Anſichten und künſtleriſcher Beſtrebungen ſich eigen geſtaltet, und als ein nur in dieſen Beziehungen abgeſonderter Verein von Bürgern, Gelehrten und Künſtlern neben das Allgemeine oder Andersgeſinnte tritt, lieber Partei oder Schule genannt zu werden pflegt, ſo bezeichnet der Sprachgebrauch mit dem Namen Secten durchgängig Religionsgeſellſchaften, die in und neben einer herrſchenden Kirche beſtehen, und durch eigenthümliche Glaubensbekenntniſſe und Verfaſſungen ein abgeſondertes kirchliches Leben bilden. Keine abgeſonderte Religionsgeſellſchaft mag ſich ſelbſt ſo nennen, indem jede in Lehrbegriff, Lebensordnung und Gottesdienſt das Richtige, zu allgemeiner Gültigkeit Geeignete zu beſitzen meint; und je feſter eine auf dieſer Meinung beſteht, deſto leichter wird auch in ihren Augen jeder Verein zur Secte, der ihre Religion anders betrachtet und ausübt. (Vergl. d. Art. Ketzer.) — Unter allen den Religionen, die in der gebildeten Welt verbreitet ſind, gibt es Secten. Unter den Juden ſondern ſich die Verächter des Talmud (Karaiten) von den Verehrern deſſelben, den beſonders in Europa angeſiedelten rabbiniſchen Juden und von beiden die Samariter (ſ. d.) ab. Der Islamismus hat außer den beiden Hauptparteien, der Sunniten und Schiiten, noch eine Menge kleinerer Secten, z. B. die Jeziden, Wechabiten, Ismaeliten, Noſairier u. ſ. w., erzeugt, die ſich durch mannichfaltige Auslegung des Korans und vorzüglich durch Abweichungen in der Genealogie der Familie des Propheten Mohammed, auf welchen die Stammhäupter jeder Mohammedaniſchen Secte ihre Abkunft zurückführen, von einander unterſcheiden. Nicht minder mannichfaltig, aber noch wenig gekannt ſind die Secten, in welche ſich die Gebiete der heidniſchen Religionen des öſtlichen Aſiens theilen. In China beſtehen neben einander die Religionen des Fo, des Lao-kiun oder Tao-tſe, des Kon-fu-tſe und der Lamaismus, welcher letztere ſich nicht nur unter den tatariſchen und mongoliſchen Völkerſchaften verſchieden geſtaltet hat, ſondern auch nach ſeinen Hauptſitzen in den tibetaniſchen und birmaniſchen zerfällt; und unter den Verehrern des Brama in Oſtindien iſt die Verſchiedenheit der Meinungen und Gebräuche ſo groß, daß man nicht weiß, welche Partei man für die orthodoxe halten ſoll. Ein Gemiſch chriſtlicher und Mohammedaniſcher Lehrmeinung und Sitte

iſt das Eigenthümliche der Druſen; mit orientaliſchen Phantaſien vermengt findet man Elemente des Judenthums und Chriſtenthums bei den Sabiern oder Johannisjüngern. Die bekannteſten und merkwürdigſten Secten ſind uns jedoch diejenigen, die aus dem Schoße des Chriſtenthums hervorgingen. Zur bequemen Überſicht betrachten wir ſie nach verſchiedenen Familien oder Gattungen der Abweichung von dem orthodoxen Stamme der chriſtlichen Kirche, wodurch ſie in den Hauptperioden der Kirchengeſchichte bemerkbar werden, und verweiſen bei den in dieſem Werke beſonders dargeſtellten chriſtlichen Secten auf die betreffenden Artikel. — Aus Chriſten, die das Evangelium durch Beimiſchung jüdiſcher Lehren und Satzungen verfälſchten, und die chiliaſtiſche Träumereien der jüdiſchen Meſſiasidee nährten, beſtand die älteſte Gattung chriſtlicher Secten (ſ. den Art. Nazarener). Wenn die Nikolaiten (ſ. d. Art.), von denen in der Apokalypſe geredet wird, eine beſondere Secte bildeten, verloren ſie ſich doch nach kurzer Dauer unter den erſten Gnoſtikern, die ſeit dem Anfange des 2ten Jahrh. zu einer eigenen, jenen judaiſirenden Chriſten durch Verwerfung des alten Teſtaments und der jüdiſchen Grundlage der chriſtlichen Religion ſcharf entgegengeſetzten Gattung chriſtlicher Secten heranwuchſen, und ihre mit chriſtlichen Lehrſätzen vermiſchten Ideen aus der alten orientaliſchen Religionsphiloſophie (Chaldäismus, Magismus, Zoroaſtrismus) in Lehre und Religionsübung mehr als Adepten, denn als Gegner des Chriſtianismus auf mannichfaltige Weiſe ausprägten. Dahin gehören die Anhänger Simons, Menanders und Cerinths als Vorläufer der Gnoſis, d. i. der höheren Einſicht in die Geheimniſſe der Religionslehre, welche die ſeit der Mitte des 2ten Jahrh. entſtandenen und nach weiter Verbreitung erſt im 5ten Jahrh. unterdrückten Secten der Saturninianer, der Baſilidianer, der Karpokratianer, der Valentinianer, der Marcioniten, von denen die Ophiten, der Tatianiſten, von denen die Severianer, auch Enkratiten, Apotaktiten oder Sakkophoren, Hydroparaſtaten oder Aquarier genannt, und die Anhänger des Bardeſanes und Hermogenes ausgingen, zu beſitzen glaubten. Weil ſie mehr oder weniger die Wirklichkeit der hiſtoriſchen Perſon Jeſu in allegoriſchen Schein auflöſten, nannte man ſie auch Doketen und Phantaſiaſten. Über alle dieſe gnoſtiſchen Secten vergl. d. Art. Gnoſis. — Ihnen nahe verwandt waren die Manichäer (ſ. Mani), deren urſprünglich orientaliſche Lehre auch im Abendlande zu verſchiedenen Zeiten bei Secten anderes Namens auflebte. Manichäiſch-gnoſtiſche Lehrſätze und Übungen zogen ſchon 385 zu Trier dem Biſchof Priscillian von Avila nebſt ſechs Anhängern die Strafe der Enthauptung zu, und ſeine unter dem Namen der Priscillianiſten bekannte Partei friſtete ihr abgeſondertes kirchliches Leben in Spanien bis in das 6te Jahrh. Weniger erweislich iſt der manichäiſche Urſprung der gegen Ende das 3ten Jahrh. in Ägypten entſtandenen Hierakiten oder Melchiſedekiten (ſ. d. Art.). Nur in der Neigung zu einem enthaltſamen und beſchaulichen Leben grenzt an die Eigenthümlichkeit der vom wahren Chriſtenthum weſentlich abweichenden Gnoſtiker und Manichäer der ihrer Geheimlehre ſonſt ganz entgegengeſetzte ſittliche Myſticismus der Montaniſten (ſ. d.), welche ſchon im 2ten Jahrh. in Phrygien aufkamen und daher auch Phrygier, Pepuzianer genannt wurden. Eben ſo wenig als dieſe dem Mönchthum vorar-

beitende Secte lehrten die Parteien, die während und nach der Chriſtenverfolgung des Kaiſers Decius über das gegen abgefallene oder zu nachgiebige Chriſten zu beobachtende Verfahren mit den orthodoxen Biſchöfen in Steit gerathen waren, etwas dem geltenden Glauben weſentlich Widerſprechendes. Dahin gehören die Novatianer, Donatiſten und Meletianer (ſ. d.). Minder bedeutend waren die nur auf ein kurzes Daſein im 4ten Jahrh. beſchränkten Parteien der Quatuordecimaner, die in Kleinaſien und Syrien fortfuhren, das Oſterfeſt nach alter Weiſe mit den Juden zugleich zu feiern, der Audianer oder Anthropomorphiten in Syrien, die neben derſelben Gewohnheit noch willkürliche Büßungen unter ſich einführten und ſich Gott in menſchlicher Geſtalt vorſtellten, der Meſſelianer oder Eucheten (ſ. d.), Betbrüder unter den Griechen, die ſich einem frommen Müßiggange und mönchiſchen Andachtsübungen ergaben. — Eine von dem frömmelnden Weſen dieſer mehr gegen gewiſſe äußere Einrichtungen, als gegen die Lehre der Kirche eingenommenen Parteien ganz verſchiedene Richtung nahmen die zu der Gattung der Antitrinitarier (ſ. d.) gehörigen Secten. Vorläufer derſelben am Ende des 2ten Jahrh. war Praxeas, ein aſiatiſcher Chriſt und heftiger Gegner der Montaniſten, der die drei Perſonen in der Gottheit nur als eine dreifache Wirkſamkeit des einigen Gottes betrachtet, daher ſeine Anhänger Monarchianer, und wegen der ihnen aufgebürdeten Folgerung, der Vater müſſe mit dem Sohne Jeſus gelitten haben, Patripaſſianer genannt wurden. Gegen die Mitte des 3ten Jahrh. verwarf in ähnlichem Sinne Noetus zu Smyrna die Dreifaltigkeitslehre mit der Behauptung, daß der Vater mit Chriſto nur eine Perſon ſei. Die Noetianer verloren ſich in der Folge unter den Sabellianern und Samoſatenern oder Paulianiſten (ſ. Sabellius und Samoſatener); zwei Parteien, die den Unterſchied der drei göttlichen Perſonen auf gleiche Weiſe aufzuheben ſuchten. Eine Unterordnung des Sohnes unter den Vater behaupteten die Arianer oder Heteruſianer und Anomäer, dagegen die Semiarianer oder Homoiuſiaſten mit den Macedonianern oder Pneumatomachen, welche auch den heil. Geiſt dem Vater nicht gleich achteten, eine Weſensähnlichkeit des Sohnes mit dem Vater zugaben, doch eben ſo wie ihre Gegner, die Biſchöfe Marcellus von Ancyra und Photinus von Syrmium wegen Sabellianiſcher Irrlehren verketzert wurden. Im Grunde gingen alle dieſe unter dem gemeinſamen Namen der Aloger, weil ſie die Würde des Logos, d. i. Chriſti, herabſetzten, angefochtenen Parteien darauf aus, Jeſum für einen bloßen Menſchen zu erklären, und verſuchten nur, um ſich dem nicäiſchen Symbolum der Orthodoxen zu nähern, mancherlei Deutungen der Dreifaltigkeitslehre. Über ihre Entſtehung und Geſchichte vergl. den Art. Arianer. — Noch während der Streitigkeiten, unter denen die Arianiſchen Secten ſich zu einer abgeſonderten Kirche ausbildeten, brachte 365 Appollinarius d. j., Biſchof von Laodicäa in Syrien, aus Vorliebe für den Platonismus die Meinung auf, der Logos oder Sohn Gottes habe bei dem Menſchen Jeſus die Stelle der vernünftigen Seele vertreten, wodurch, weil es bald überall im Orient Apollinariſten gab, der Unterſchied der göttlichen und menſchlichen Natur in Chriſto zur Sprache kam. Dies war um ſo nöthiger, da ſich ſchon gegen Ende des 4ten Jahrh. Parteien erhoben, die ſeiner Mutter Maria zu viel oder zu wenig Verehrung

erwieſen. Thraziſche und ſcythiſche Weiber, die, kaum zum Chriſtenthume übergetreten, noch voll von heidniſchen Gefühlen für eine Mutter der Götter nach Arabien gekommen waren, führten daſelbſt einen förmlichen Gottesdienſt der Jungfrau Maria ein. Als einer Göttin dienten ſie ihr mit Gebeten, Umzügen und Opfern, wobei ſie auf einem ihr geheiligten Stuhlwagen kleine Kuchen (griechiſch Kollyris) darbrachten und daher Kollyridianerinnen hießen. Auch fingen die orthodoxen Theologen ſelbſt an, die Meinung, daß Maria ewig Jungfrau geblieben ſei, als Glaubenslehre zu verfechten, und nannten eine in Arabien aufgekommene Partei, die Marien als wirkliche Ehefrau Joſephs und Mutter mehrerer mit ihm erzeugten Brüder Jeſu betrachtete, Antidikomarianiten, d. h. Widerſacher der Maria; wegen deſſelben Irrthums wurden Helvidius in Paläſtina und der Biſchof Bonoſus in Illyrien mit ihren Anhängern verketzert. Neſtorius, ein Syrer, ſeit 428 Biſchof zu Conſtantinopel, lehrte, um jeden Mißverſtand in dieſem Puncte zu vermeiden, daß Maria nicht Gottesgebärerin, ſondern Chriſtusgebärerin zu nennen ſei, weil Gott nicht von einem Weibe geboren werden könne. Doch weniger wegen dieſer Meinung, als aus Neid und Parteiſucht, bewirkte der Alexandriner Cyrill auf der Synode zu Epheſus 431 die Entſetzung des Neſtorius, daher die Neſtorianer, obgleich ihr Lehrſatz von zwei Naturen in Chriſto für rechtgläubig erkannt werden mußte, vom Kaiſer gewaltthätig verfolgt, nach Perſien flohen, und dort eine noch jetzt abgeſondert beſtehende Kirche unter dem Namen der ſyriſchen oder chaldäiſchen Chriſten, zu der die Thomaschriſten in Oſtindien gehören, ſtifteten. (S. d. Art. Syriſche Chriſten und Thomaschriſten.) — Doch gerade aus der Partei, die die Neſtorianer verdammt hatte, ging die noch viel folgenreichere Ketzerei der Eutychianer oder Monophyſiten hervor, die nur eine Natur in Chriſto annahmen. Vergl. den Art. Monophyſiten, wo über die Bedeutung der ungebührlich vervielfältigten monophyſitiſchen Sectennamen (Phthartolatrer, Corrupticolä, oder Severiten, Aphthartodoketen und Phantaſiaſten, Akephaler, Aktiſteten, Agnoeten, Theopaſchiten u. ſ. w.) Auskunft gegeben iſt. Selbſt Tritheiten zeigten ſich (ſ. d. Art.). — Aus den zahlreichen Überreſten der am Hofe zu Conſtantinopel bald begünſtigten, bald verurtheilten Monophyſiten bildeten ſich die noch jetzt im Orient beſtehenden Kirchen der Jacobiten, die die dem Patriarchen zu Conſtantinopel unterworfenen und in den Schoß der orthodoxen Kirche zurückgekehrten Glieder ihrer Secte Melchiten nennen, weil ſie ihren Glauben von den Kaiſern beſtimmen ließen, der Armenier, Kopten und Abyſſiner. (Siehe alle dieſe Art.). Eine Folge der monophyſitiſchen Streitigkeit war im 7ten Jahrh. die Entſtehung der monotheletiſchen, in der die nur einen Willen in Chriſto annehmende Partei der Monotheleten, von den Orthodoxen gedrängt, ſich unter ihrem Führer Maro in Syrien zu einer abgeſonderten Kirche vereinigte. (S. d. Art. Maroniten.) — Im 8ten Jahrh. endlich zeigten ſich neue Spuren des Arianismus in Spanien, wo einige Biſchöfe mit ihren Gemeinden, wahrſcheinlich um das Chriſtenthum in den Augen der Saracenen gegen den Vorwurf der Vielgötterei zu ſchützen, den Lehrſatz aufſtellten, als Gott ſei Chriſtus Gottes Sohn von Natur, als Menſch aber durch Adoption, welche, wie bei jedem Chriſten, eine Wirkung der Taufe und Wiedergeburt geweſen ſei.

Dieſe Adoptianer bildeten jedoch eben ſo wenig eine kirchlich abgeſonderte Secte, als die ſeit dem 5ten Jahrh. weitverbreiteten Pelagianer und Semipelagianer und die ihnen entgegenſtehenden Prädeſtinatianer. (Vergl. d. Art. Gnade und Pelagianismus.) Überhaupt wurden abweichende Meinungen unter den unruhigen Orientalen, deren Mutter, die griechiſche Kirche ſelbſt, ſich im Mittelalter immer mehr von der römiſchen entfernte, viel leichter Anlaß zu förmlichen Trennungen, als im Abendlande, daß bei dem zunehmenden Übergewicht des römiſchen Stuhles ſich als den Hauptſitz der Orthodoxie betrachten lernte. Noch im 8ten und bis in das 12te Jahrh. hatte jene mit Ikonoklaſten (ſ. Bilderſtürmer) und neuen Manichäern, welche als Paulicianer und Bogomilen (ſ. Paulicianer) aufſtanden, zu kämpfen. Die aus dem griechiſchen Kaiſerthum vertriebenen Abkömmlinge und Geiſtesverwandten der Paulicianer drangen ſeit dem 11ten Jahrh. in das weſtliche Europa vor, und unter dem Einfluſſe ihrer Lehren bildeten ſich die unter mancherlei vielfach gedeuteten Namen bekannten Separatiſtenhaufen, die im Mittelalter auf italieniſchem, franzöſiſchen, niederländiſchen und deutſchen Boden entdeckt und verfolgt wurden. Bulgaren, Patarener, Publicaner, Piphles, Katharer nannte man dieſe Gegner der römiſchen Kirche, deren Lehre ſich durch das herumſchweifende Leben der Paſſageren der Unſittlichkeit verdächtig, durch die drohenden Bewegungen der Petrobruſianer, Henricianer und Arnoldiſten aber der römiſchen Kirche ſelbſt furchtbar machte. Mehr von ihnen allen ſ. im Art. Katharer. Denn unter dieſem allgemeinen Namen begriff man und begreift auch jetzt die Geſchichte am ſchicklichſten jene in dem Streben gegen alles papiſtiſche Kirchenthum und nach einer höhern Reinheit des Wandels eigenen Ketzer des Mittelalters. Katharer waren auch die meiſten Albigenſer, aber beſſer als beide und wahre Vorläufer der Proteſtanten die Waldenſer, dagegen gewaltthätige Rebellen die Stedinger. (Vergl. alle dieſe Art.) Die Kirche bekriegte ſie durch ihre Inquiſition und Ketzergerichte im 13ten Jahrh. mit ſolchem Nachdruck, daß keine der ältern Secten, außer den Waldenſern, dieſen Zeitpunct überlebte. — Dagegen ging im 13ten Jahrh. eine neue Gattung von Secten und ſchismatiſchen Verbrüderungen aus dem durch die Bettelorden angeregten Wetteifer im Beſtreben nach einer unerhörten Mönchsheiligkeit hervor. Eine von ihren laueren Ordensbrüdern und den Päpſten verworfene Partei unter den Franciscanern, die auf völlige Armuth drang, ſonderte ſich zuerſt in der Lombardei von der herrſchenden Kirche ab. Dieſe unächten Religioſen hießen Fraticellen (kleinere Brüder), Spiritualen (Geiſtige), Bizochen (Bettelſackträger). Ohne die Glaubenslehre anzufechten, empörten ſie ſich nur gegen das beſtehende Prieſterregiment und verkündigten ſeinen Untergang. Beten und Betteln war ihr Hauptgeſchäft, das ſie herumſchweifend trieben; denn Anſiedelungen in Klöſtern erlaubte der über ſie verhängte Kirchenbann nicht. Viele aus den niedern Volksclaſſen beiderlei Geſchlechts ſchloſſen ſich als ein dritter Orden in Frankreich, Deutſchland und den Niederlanden ihnen an, und aus dieſen Tertiariern der Fraticellen entſtanden die Brüderſchaften der Begharden, Beguinen und Lollharden, Stille im Lande, die den Separatismus der Mutterſecte durch reinere Sitten und wohlthätige Anſtalten für Krankenpflege und Jugendunterricht veredelten und nur das häufige Beten und Betteln (daher Begharden) und die

geheimen Andachtsübungen mit ihr gemein hatten. (Vergl. den Art. Beguinen. — Unruhiger war der 1260 zu Parma entſtandene Apoſtelorden, der, weil er die päpſtliche Beſtätigung nicht erhielt zu einer Secte wurde, die ſich in Italien, der Schweiz und Frankreich bis in das 14te Jahrh. erhielt (ſ. Apoſtelbrüder). Einen noch viel ſchlimmeren Ruf hatten die Brüder und Schweſtern des freien Geiſtes (vergl. den Art.), deren Überreſte ſich während der Huſſitiſchen Unruhen in Mähren und Böhmen unter dem Namen der Piccarden (verſtümmelt von Begharden) und Adamiten häufig blicken ließen, und den Stand der Unſchuld dadurch zu erneuern glaubten, daß ſie in ihren Verſammlungen, ohne Rückſicht auf Geſchlecht und Alter, nackend erſchienen. Andere ebenfalls von der Kirche nicht anerkannte Brüderſchaften im 14ten Jahrh. zeichneten ſich bei unzweifelhafter Rechtgläubigkeit nur durch ſelbſt erwählte Bußübungen, Ungehorſam gegen die Kirchengeſetze und gröberen Aberglauben aus, wie die Geißler oder Flagellanten und die Kreuzbrüder (ſ. d. Art.). — Ohne einen ganz erweislichen Zuſammenhang mit den Waldenſern, aber durch ähnlichen Eifer für bibliſches Chriſtenthum und Widerſpruch gegen die Mißbräuche des Papſtthums arbeiteten Wiclef mit ſeinen Anhängern in England und in Böhmen die Huſſiten, zu denen die Parteien der Calixtiner oder Utraquiſten, der Horebiten, Waiſen oder Taboriten und die von dieſen abſtammenden böhmiſchen oder mähriſchen Brüder gehören (ſ. alle dieſe A.), der Reformation des 16ten Jahrh. vor. Die proteſtantiſchen Kirchen, welche durch dieſelbe entſtanden, werden nun zwar von den Catholiken eben ſowohl als die griechiſche Kirche unter die Secten gerechnet, doch bezeichnet der hiſtoriſche Sprachgebrauch mit dieſer herabwürdigenden Benennung nur die kleinen Parteien, die, außer den größeren durch den weſtfäliſchen Frieden anerkannten Kirchen, abgeſonderte Religionsgeſellſchaften bilden. Dergleichen hat der mit Feuer und Schwert gegen die Irrgläubigen gerüſtete Catholicismus in ſeinem Schoße nicht weiter aufkommen laſſen. Das Bedürfniß des religiöſen Separatismus fand ſchon in der Mannichfaltigkeit der geiſtlichen Orden hinlängliche Nahrung. Einzelne Sectirer, d. h. Irrlehrer, die Sectenſtifter werden wollten, bezwang die Inquiſition und die Thätigkeit der Jeſuiten, welche bis in die Mitte des 18ten Jahrh. jede freie Bewegung des Geiſtes zu hemmen wußte. Die Janſeniſten, Quietiſten und Moliniſten blieben, ungeachtet ihrer abweichenden Anſichten von einigen Lehren, rechtgläubige Catholiken; ſelbſt die erſteren, welche in den Niederlanden eigene Gemeinden und Geiſtliche haben, ſind keinesweges als eine beſondere Secte anzuſehen, da ſie die Herrſchaft des Papſtes anerkennen, alle catholiſchen Gebräuche beobachten und nur den Lehrſatz von der Unfehlbarkeit des Papſtes in Zweifel ziehen. Die von ihnen ausgegangenen oder durch den Janſeniſtiſchen Streit nur geweckten Parteien der Appellanten, Convulſionärs und Securiſten, Naturaliſten und Figuriſten, Discernanten und Melangiſten haben in der erſten Hälfte des 18ten Jahrh. nur ein kurzes Daſein in Frankreich gehabt. (Vergl. Janſen und Quietismus.) — Die griechiſche Kirche, obwohl, wegen ihrer in ſpätern Zeiten ſehr verminderten Neigung zum Denken in der Religion, über den Inhalt des alten Lehrbegriffs mit ſich einig, hat doch einige Secten aufzuweiſen, welche die duldſame Regierung in Rußland beſtehen läßt. Schon im 14ten Jahrh. ſonderte ſich die

Partei der Strigolniken aus Haß gegen die Geiſtlichkeit ab, ward aber bald wieder zerſtreut. Daſelbe thaten mit mehr Erfolg um 1666 die Roskolniken, und die von ihnen ausgegangenen Philipponen, die Duchoporzy und die unpopiſchen Ruſſen (ſ. Griechiſche Kirche). — Genauer kennt man die zahlreichen Secten, die dem Proteſtantismus theils nur durch Verwerfung des Papſtthums und durch den einfachern Gottesdienſt, theils auch wegen ihrer Entſtehung aus ſeinem Schoße verwandt ſind. Zu den erſtern gehören: 1) die Anabaptiſten oder Wiedertäufer des 16ten Jahrh. (ſ. d. Art.), von denen die örtlichen Parteien der Waterländer, Frieſen, Flaminger mit den Galeniſten oder der Gemeinde vom Lamme, den Apoſtoolen oder der Gemeinde von der Sonne, den Ukewaliſten oder Dompelers, den Danzigern, den Janjacobschriſten und Schweizern und die gemäßigter denkenden Mennoniten, Familiſten, Baptiſten, Sabbatharier und Dunkers abſtammen. (S. Taufgeſinnte.) 2) Die Unitarier oder Socinianer (ſ. d.). 3) Die Schwenkfeldianer (ſ. d.) — In den proteſtantiſchen Kirchen ſelbſt hat, außer der Trennung der Reformirten von den Lutheranern, unter den erſteren nicht nur Abweichung des ſtrengen Calvinismus von den freieren Anſichten Zwinglis in der Lehre vom Kirchenregiment kleine Verſchiedenheiten der Verfaſſung erzeugt, die die alten Schweizer und die von ihnen abſtammenden helvetiſchen Glaubensgenoſſen in Ungarn als ächte Zwinglianer, ungeachtet des Consensus Tigurinus 1549, mit den Calviniſten in Genf, Frankeich, Holland, Deutſchland und England nicht ganz übereinſtimmen laſſen, ſondern auch der Streit über die Prädeſtination zwiſchen Gomarus und Arminius zu der durch die dortrechter Synode 1618 verewigten kirchlichen Trennung der Arminianer oder Remonſtranten, welche nach Pelagianiſcher Anſicht nur eine bedingte Gnadenwahl annehmen und daher auch Univerſaliſten heißen, von den altgläubigen Calviniſten Gelegenheit gegeben. (S. d. Art. Remonſtranten.) Auch nach der dordrechter Synode hielten ſich noch Remonſtranten zu Rheinsburg bei Leiden verborgen, wollten ſich aber nach der Proclamation der Religionsfreiheit der Remonſtranten nicht mit dieſen vereinigen und ſtifteten die beſondere Secte der Collegianten oder Rheinsburger (ſ. d. Art.). — Eine politiſche Merkwürdigkeit erhielten die Reformirten in Frankreich, die im 16ten und 17ten Jahrh. unter dem Namen der Hugenotten als eine ketzeriſche Secte verfolgt, durch dieſes Schickſal bis zum gewaltthätigſten Fanatismus erhitzt wurden und beinahe ſelbſt eine vom reformirten Lehrbegriff abweichende Richtung des religiöſen Glaubens genommen hätten. Wenigſtens ſtanden unter den hugenottiſchen Rebellen in den Cevennen, die man im Anfange des 18ten Jahrh. Camiſarden (Kurzröcke) nannte, Propheten und Wunderthäter auf, die ſich unerhörter Erſcheinungen rühmten und unter dem Namen der Inſpirirten oder neuen Propheten nach 1710 auch in Deutſchland erſchienen. (S. den Art. Inſpiration.) — In der anglicaniſchen Kirche entſtand gegen Ende des 17ten Jahrh. eine Partei freier denkender Theologen, die wegen ihrer mildernden Auslegungen der Lehren von der Dreifaltigkeit, Genugthuung, Gnadenwahl und den Sacramenten Latitudinarier oder Synkretiſten genannt wurden, ſich jedoch keineswegs kirchlich abſonderten, wie die unter den Namen Presbyterianer, Puritaner, Congregationaliſten, Noncon-

formiſten, Independenten in Großbritannien bekannten Diſſenters. (Vergl. Anglicaniſche Kirche und Diſſenters.) England war überhaupt das Mutterland der meiſten neuern Secten. Hier entſtanden die Quäker, die Methodiſten, zu denen die Jumpers (Springer) oder walliſer Methodiſten, eine Abart wie die Schütterer, gehören, die Sandemannianer oder Glaſſiten und die Jacobiten oder Nonjurors (ſ. d. Art.). Weniger erheblich ſind die ſchottiſchen Seceders, d. h. Separatiſten, welche in der Mitte des 18ten Jahrh., wie die Relievers, d. h. Helfer, wegen des von ihnen behaupteten Rechtes aller Gemeindeglieder zur Wahl der Geiſtlichen, aus der presbyterianiſchen Kirche ſchieden, doch ſelbſt um des Bürgereides willen in Burghers, die ihn leiſten, und Antiburghers, die ihn verweigern, zerfielen, und die Lifters zu Kilmore, die das Brot beim Abendmahle emporheben. Auch auf dem Gebiete der vereinigten Staaten von Nordamerika ſind im 18ten Jahrh. einige kleine Secten entſtanden, von denen jedoch nur die Schütterer (ſ. d.) und die Dunkers (ſ. Taufgeſinnte) Erwähnung verdienen. — Höhere Theilnahme erwecken die Herrnhuter, an denen wir in der Nähe ſehen können, wie die beſſern unter den kleinen proteſtantiſchen Religionsparteien ihr kirchliches und bürgerliches Zuſammenleben eingerichtet haben (ſ. Brüdergemeinde und Herrnhut), und die Swedenborgianer oder Glieder der Kirche des neuen Jeruſalems (ſ. Swedenborg), die beide auf dem Gebiete der lutheriſchen Kirche entſtanden ſind. — Ein verfehlter, obwohl merkwürdiger Verſuch, die natürliche Religion zur öffentlichen zu machen, war die während der Revolution zu Paris entſtandene und wieder erloſchene kirchliche Geſellſchaft der Theophilanthropen (ſ. d. Art.). Auf demſelben Wege des Naturalismus, doch nichts weniger als philoſophiſch, zeigte ſich 1781 eine aus armen, unwiſſenden Landleuten beſtehende Deiſtengemeinde in Böhmen, die ſich Abrahamiten nannte und im Vertrauen auf Joſephs II. Toleranzedict aus ihrer Dunkelheit hervortrat, aber ihre Offenherzigkeit ſehr bereuen mußte, da Joſeph ſie an die türkiſche Grenze verſetzen und durch grauſame Mißhandlungen bekehren ließ, weil ſie ſich weder als Chriſten noch als Juden ausweiſen konnten. Chriſtlicher iſt die 1802 zu Delft geſtiftete proteſtantiſche Secte, die ſich Christo sacrum nennt (ſ. d. Art.). — Außer dieſer eigenthümlich geſtalteten Religionsgeſellſchaften ſind noch eine Menge theologiſcher und ſchwärmeriſcher Parteien im 17ten und 18ten Jahrh. mit Sectenamen belegt worden, obwohl ihre Anhänger nur durch das Band gemeinſchaftlicher Meinungen zuſammenhingen, und keine kirchlich abgeſonderte Secten bildeten. Die vorzüglichſten unter ihnen ſind die von einem Erjeſuiten und Prediger zu Middelburg, Johann Labadie, um 1666 geſtifteten Labadiſten, die, übereinſtimmend mit dem reformirten Lehrbegriff, nur durch fromme Bußübungen, mönchiſche Zucht und Gemeinſchaft der Güter eine der erſten Chriſtengemeinde ähnliche heilige Familie bilden wollten und ſich nach dem Tode ihres Hauptes 1674 noch einige Zeit zu Wiewarden in Friesland erhielten; die Böhmiſten, die nach dem eifrigſten Bewunderer Jacob Böhmes, dem Theoſophen Gichtel, welcher das Prieſterthum Melchiſedeks wiederherſtellen wollte, Gichtelianer und wegen ihres Beſtrebens nach engelgleicher Reinigkeit des Wandels Engelsbrüder hießen, auch im Anfange des 18ten Jahrh. zu Altona, Leiden und Amſterdam

Privatverſammlungen hielten, aber keine bleibende Secte bilden konnten (vergl. über ihre Meinung d. Art. Böhme); die ihnen verwandten Philadelphier oder Engelsbrüder in England, welche Johanna Leada ſchon gegen Ende des 17ten Jahrh. nach Böhmiſtiſchen Phantaſien zu einer vorübergehenden theoſophiſchen Partei vereinigte; die Dippelianer (ſ. Dippel), welche den Gichtelianern in der Verehrung der Böhmiſchen Schriften ähnlich, doch mehr der Alchymie und Goldmacherei ergeben waren; die Pietiſten (ſ. d.) und die in vielfältigen Formen und Arten der Schwärmerei überall verbreiteten Chiliaſten oder Anhänger der Lehre vom tauſendjährigen Reiche (ſ. d. Art). Völlig begreift man alle dieſe Parteien und die theoſophiſch-myſtiſche Schule Lavaters, ſo wie die jetzt in Schwaben und der Schweiz ſehr anſehnliche chiliaſtiſche Schule Jung-Stillings unter dem Namen harmloſer Separatiſten, die bei einiger Abneigung gegen das kirchliche Chriſtenthum ihren Träumen lieber im Stillen durch das Leſen der beliebten Schriften ihrer Meiſter und Geiſtesverwandten, und durch Unterhaltung andächtiger Privatzuſammenkünfte Nahrung geben, als die öffentlichen Anſtalten der Staatskirchen ſtören mögen. — Im Allgemeinen ſcheint die Neigung zur religiöſen Sectirerei jetzt ſchwächer als ſonſt, und, wenn die orientaliſchen Secten gewiß noch lange über ihre alten Formen halten, die Zeit nicht fern, wo beſonders die zum Myſticismus geneigten Secten und Parteien im Occident theils von der Aufklärung erkältet, theils durch die ihnen gewährte Freiheit ſorglos gemacht, das Gepräge ihrer urſprünglichen Eigenthümlichkeiten verlieren werden. Die Pöſchelianer in Öſterreich und ähnliche Schwärmer in Sachſen, von denen man 1819 hörte, ſind ſchon wieder verſchwunden. E.

Section nennt der Anatom das kunſtmäßige Öffnen thieriſcher oder menſchlicher Leichen, zur Unterſuchung der körperlichen Beſchaffenheit. Den Kopf zu öffnen, werden die den Kopf bedeckenden weichen Theile durch einen Kreuzſchnitt geſpalten, der Knochen entblößt, und dieſer rundum durchgeſägt, damit ſich das obere Stück gleich einem Deckel abheben laſſe. Auf der Bruſt wird die Haut ſammt dem Fleiſche bis auf die Knochen der Bruſt durchſchnitten, dieſe entblößt und die Rippenknorpel von den Rippen abgetrennt; das losgemachte Brüſtbein wird vom Anatom abgehoben. Zur Öffnung des Unterleibes führt der Anatom einen Kreuzſchnitt, der den Nabel nicht verletzen darf. Die gerichtliche Unterſuchung der Leichen (legale oder gerichtliche Section) erfordert vorzügliche Genauigkeit, weil es oft darauf ankommt, Verletzungen nachzuſpüren und ihre Tiefe, ſo wie die Richtung, mit welcher ſie in innere edle Theile eindringen, ſo anzugeben, daß dem Anatomen nicht der Vorwurf gemacht werden kann, er habe ſie erſt durch ſeine Inſtrumente herbeigeführt oder vergrößert.

Secunde bedeutet 1) den 60ſten Theil einer Minute. 2) In der Muſik wird dadurch jeder höhere Ton des zunächſt unter ihm liegenden oder mit andern Worten das Intervall einer Tonſtufe bezeichnet; ſie iſt entweder klein, oder groß, oder übermäßig. 3) Beim Fechten heißt Secunde die zweite und nächſte Bewegung, nachdem man den Degen gezogen hat; ſie iſt eine der Hauptbewegungen, und wird ſowohl unter als über dem Arm, auch wohl bisweilen inwendig geſtoßen.

Sedaine (Michel Jean), einer der ausgezeichnetſten franzöſiſchen Schauſpieldichter, Mitglied der franz. Akademie, und Secretär bei der Akademie der Baukunſt. Er war geb. 1719 zu Paris, wo ſein Vater Baumeiſter war, aber ſeine Familie in großer Dürftigkeit hinterließ. Daher mußte der junge Sedaine als gemeiner Maurer arbeiten, um ſeine Mutter und zwei jüngere Brüder zu ernähren. Durch ſeinen Fleiß brachte er es dahin, daß er Meiſter werden konnte; doch veranlaßte ihn ſeine Liebe für das Theater, mehrere dramatiſche Stücke zu verfertigen, die mit Beifall aufgenommen wurden. 1754 ward er von Monet, dem Director der komiſchen Oper, bewogen, ſich als Schauſpieler ganz der Bühne zu widmen. Seine glücklichen Talente belebten das faſt verlaſſene Theater. Er ſtarb 1797. Sedaine war Verfaſſer einer großen Menge von Schauſpielen, beſonders der leichtern, mit Muſik begleiteten Art. Einige, namentlich der Deſerteur, Röschen und Colas, und der König und der Pächter (le Roi et le Fermier), der Philosophe sans le savoir (auch von Gotter überſetzt) ſind allgemein bekannt worden. Außerdem hat er mehrere kleinere Gedichte, unter denen ſich eine Epiſtel an ſein Kleid beſonders auszeichnet, hinterlaſſen. Er kannte vollkommen die Wirkung theatraliſcher Täuſchung, und wußte ſie gut zu benutzen. Sein Dialog iſt leicht und natürlich, aber etwas incorrect. Überhaupt laſſen ſich ſelbſt ſeine Stücke beſſer ſehen, als leſen. S. Oeuvres de Sedaine, Paris 1777, 4 Bde. 12.

See. Verſchieden in der Bedeutung ſind die See und der See. Jenes iſt einerlei mit Meer (ſ. d.), dieſes bezeichnet ein vom Lande allenthalben umgebenes Gewäſſer, das daher auch Landſee heißt und durch ſeine Größe von dem Teiche unterſchieden iſt. Doch gibt es auch Seen, welche Meere genannt werden (das kaspiſche Meer, das todte Meer), ohne gerade durch ihre beſondere Größe darauf Anſpruch zu haben; wie denn das todte Meer dem Aral- und dem Baikal-See ꝛc. an Umfange weit nachſteht. Man unterſcheidet vier Arten der beſtändigen Seen: 1) ſolche, die keinen Fluß weder aufnehmen noch ergießen, ſondern blos durch Quellen auf ihrem Grunde, durch Schnee und Regenwaſſer gefüllt werden; 2) ſolche, die keinen Strom empfangen, wohl aber einen oder mehrere entſenden; 3) ſolche, die Flüſſe aufnehmen, nicht aber ausſtrömen, die als Anſammlungen des in ein tiefes Becken ſtrömenden Flußwaſſers anzuſehen ſind; endlich 4) ſolche, die Flüſſe aufnehmen und ausſenden. Diejenigen derſelben, welche mehr Waſſer empfangen, als wieder ausſtrömen, verlieren den Überfluß durch Verdunſtung; die, welche weniger zu empfangen ſcheinen, als ſie ausſtrömen, empfangen das Mehr durch unſichtbare Quellen; die endlich, welche ungefähr eben ſo viel empfangen als ſie ausſtrömen, empfangen durch Quellen ſo viel, als ſie verdunſten. Die mehrſten Seen haben weder Zuflüſſe noch Abflüſſe; dennoch nimmt ihr Waſſer ab und zu, je nachdem die Witterung trocken oder feucht iſt.

Seebäder. Es iſt eine alte Erfahrung, daß Bäder in der See genommen, gegen viele Zufälle heilſam ſind. Man hat aber erſt zu Ende des vorigen Jahrh. bequeme Seebadeanſtalten anzulegen angefangen, wie zu Dobberan an der Oſtſee (Vogel, Belehrung der Badegäſte zu Dobberan, Roſtock 1798), zu Travemünde, auf der Inſel Norderney in Oſtfriesland (G. F. W. v. Halem über die Seebadeanſtalt auf der Inſel Norderney, Aurich 1802) und zu Kuxhaven. Vergl. Bäder.

Seegeſetze. Mit dem Worte Seegeſetze bezeichnet man theils die privatrechtlichen Beſtimmungen, welche ſich auf den Seehandel und die Seefahrt der einzelnen Völker beziehen, theils die völkerrechtlichen Gebräuche und Regeln über dieſelben Gegenſtände. Erſtere beruhen größtentheils auf beſondern Anordnungen der einzelnen Staaten, wiewohl auch in Ermangelung derſelben die Geſetze anderer Staaten nicht ſelten als Hülfsrechtsquelle benutzt werden, wie es vorzüglich mit verſchiedenen ältern Geſetzſammlungen über das Seerecht, unter denen das bekannte Consolato del mare (ſ. Handelsgerichte) vornehmlich angeführt zu werden verdient, der Fall iſt. Ungleich ſchwankender und beſtrittener aber ſind die völkerrechtlichen Beſtimmungen über das Seerecht, indem die in dieſer Rückſicht entſtehenden Streitfragen der Strenge nach keineswegs nach den einſeitigen Verfügungen und Anordnungen eines einzelnen Staates, wiewohl nur zu häufig die Praxis dieſelben als Regel und Richtſchnur befolgt, ſondern vielmehr nach den zwiſchen den einzelnen betreffenden Staaten beſtehenden Verträgen und den allgemeinen völkerrechtlichen Gewohnheiten und Gebräuchen entſchieden werden ſollen. Die Streitfragen können theils das Seerecht in Friedenszeiten, theils in Kriegszeiten betreffen, und wiewohl die meiſten Verträge auch auf den letztern Fall, der am häufigſten zur Sprache zu kommen pflegt, gewöhnlich nähere Beſtimmungen zu enthalten pflegen: ſo hat dennoch leider die Erfahrung gelehrt, daß in Kriegszeiten der obſiegende Theil nur zu leicht unter mancherlei Vorwänden ſich ſeinen übernommenen Verpflichtungen zu entziehen ſucht, während die Verſchiedenheit der Meinungen, welche unabhängig von den Verträgen über die Grundſätze des Völkerrechts ſelbſt herrſcht, noch ſeltner eine befriedigende Auskunft finden läßt. Cz.

Seehandel. Von den beiden Hauptzweigen, in welche der Handel zerfällt, dem Land- und Seehandel, iſt letzterer in den neueren Zeiten der ungleich wichtigſte geworden. So lange noch die Schifffahrtskunde wenig ausgebildet war, und die Schifffahrt ſich größtentheils auf die Fahrt längs der Küſten beſchränkte, blieb der Landhandel der wichtigſte; ſo größtentheils im Alterthum und während des geſammten Mittelalters. Vorzüglich war es das Mittelmeer, welches bis dahin die Hauptſtraße für den Seehandel bildete, der größtentheils von den an demſelben gelegenen italieniſchen und ſpaniſchen Seeſtädten und von den kleinen Freiſtaaten betrieben ward, ſchon deshalb aber fortwährend von geringer Wichtigkeit blieb. Die univerſalhiſtoriſche Wichtigkeit deſſelben begann erſt mit dem Anfange des 16ten Jahrh., ſeitdem durch die Entdeckung des Seeweges nach Oſtindien und Amerika der große Ocean die Hauptſtraße für den Seehandel ward, und die weſtlichen und ſüdlichen europäiſchen Mächte, — anfangs Portugal und Spanien, dann Holland und England, — an die Stelle der kleinen Staaten traten, die ſich früher mit demſelben vornehmlich beſchäftigt. Schon dadurch mußte die Wichtigkeit des Seehandels beträchtlich vermehrt werden, noch mehr aber dadurch, daß von jetzt an bei dem fortwährend ſteigenden Verbrauche der Erzeugniſſe beider Indien, und bei der größern Leichtigkeit, dieſelben durch Europa zu verführen, derſelbe immer mehr Welthandel ward. Seitdem aber die Europäer unmittelbar den Handel mit Amerika und Oſtindien zu treiben begonnen, wurden dort Niederlaſſungen und Colonien von ihnen angelegt, und dieſe, ſo wie der Seehandel überhaupt bald als eine der vornehmſten Quellen des Wohlſtandes der

Staaten betrachtet. Vorzüglich war dies der Fall ſeit der Mitte des 16ten Jahrh., ſeit welcher Zeit das Mercantilſyſtem von den mehrſten Staaten immer allgemeiner und eifriger befolgt ward. Indem die Staaten aber dieſem Syſteme gemäß ihr Streben immer mehr auf den Beſitz von Colonien und deſſen Bedingung, den Seehandel, richteten, ward letzterer eine der Haupttriebfedern der europäiſchen Politik und erhielt einen Einfluß wie nie zuvor. Faſt alle Kriege, welche in den letzten 150 Jahren die Ruhe von Europa ſtörten, waren mehr oder weniger Handelkskriege. Cz

Seehandlungs-Societät in Preußen. Dieſe iſt eine königliche Handelsgeſellſchaft, welcher das Alleinrecht des Handels mit Seeſalz und Wachſen gegeben wurde, jedoch iſt ſie ſeit 1794 auf den erſten Gegenſtand allein eingeſchränkt. Die Geſellſchaft wurde zuerſt 1772 auf zwanzig Jahre, ſodann von neuem auf drei Jahre und endlich 1794 bis zum 1ſten Jan. 1808 beſtätigt, und erfuhr binnen dieſer Zeit in ihren Freiheiten mancherlei Veränderungen. Eine Erweiterung ihres Freibriefes für die folgenden Jahre iſt nicht öffentlich bekannt geworden; ſie ſcheint daher in ihren alten Rechten bis jetzt fortzubeſtehen. Ihr Handelscapital ward anfänglich außer einem Einſchluſſe aus dem Schatze durch 2400 Actien à 500 Thaler zu Stande gebracht. Den Theilnehmern wurden jährlich 10 Procent Ausbeute unter königlicher Bürgſchaft geſichert; 1794 aber ward dieſe Ausbeute auf 5 Procent herabgeſetzt. Die Theilnehmer werden als reine Capitaliſten betrachtet, und haben durchaus keinen Antheil an der Verwaltung der Geſchäfte der Geſellſchaft, ſondern dieſe wird ausſchließlich von einer beſondern Direction unter dem Finanzminiſterium, welche in Berlin ihren Sitz hat, beſorgt. Bei der Erneuerung des Freibriefes im J. 1794 ward ihre Zahl auf 3000 beſtimmt, und ihrer Vermehrung noch Raum gelaſſen. — Gleich bei ihrer erſten Stiftung erhoben ſich viele Stimmen gegen den Nutzen dieſer Geſellſchaft, durften aber unter der Regierung Friedrichs II. nicht laut werden. Deſto ſtärker ward ſie unter den folgenden Regierungen angegriffen, die daher auch ihre Freiheiten mehr und mehr einſchränkten und den Eingriffen, welche ſich die Geſellſchaft in den Privathandel erlaubte, möglichſten Einhalt thaten. Die Gründe, welche ſonſt die Stiftung großer Staatshandelsgeſellſchaften anzurathen ſcheinen, weil nämlich ein noch nicht vorhandener Handel in Gang gebracht werden ſoll und die Kräfte der Privatleute nicht hinreichen, ihn zu begründen, weil beſonders der mächtige Schutz des Staats dazu nöthig iſt u. ſ. w., waren für die Errichtung der preußiſchen Seehandlungsſocietät durchaus gar nicht vorhanden. Denn der Seeſalzhandel in den preußiſchen Oſtſeehäfen war ſchon lange im größten Flor. Es fehlte dazu gar nicht an Capital, ja er ward ſelbſt mit einem ſehr geringen inländiſchen Capitale geführt, da Holländer und Engländer das Seeſalz mit ihren Capitalen einkauften, es den preußiſchen Kaufleuten zuführten, und ihnen es ſogar auf Credit gaben. Preußen benutzte alſo bei dieſem Handel viele fremde Capitale, und konnte ſeine eigenen auf andere nützliche Gewerbzweige verwenden. Die fremden Schiffe fanden in dem Reize, Salz einzubringen, einen Sporn, die preußiſchen Häfen in Menge zu beſuchen, und die fremden Kaufleute kauften gern in Königsberg u. ſ. w. Landeserzeugniſſe, weil die Menge der ſtets vorhandenen Salzſchiffe ſehr billigen Frachtlohn verſprach. Auch die eigene Rhederei blühte durch dieſen Handel auf, da in den königsberger Schiffen die preußiſchen Waaren wohl-

feil in die Länder verführt werden konnten, wo ſie im Salze ſichere Rückfrachten fanden. Der Zug von polniſchen und ruſſiſchen Waaren nach Königsberg wurde dadurch ebenfalls ermuntert und gab den preußiſchen Kaufleuten große Gewinnſte und den Schiffen volle Ladung; das eingeführte Seeſalz gab zugleich das Mittel, wodurch die Kaufleute in Königsberg die Polen und Ruſſen bezahlen konnten u. ſ. w. Dieſer ganze herrliche Handelsſtamm ward durch die Errichtung der Seehandlungsſocietät gänzlich ausgerottet. Die Geſellſchaft mußte den ganzen Salzhandel mit eigenem Capital führen, und zog daſſelbe aus andern Gewerbzweigen heraus, die, da die Actien beſonders von Einwohnern der Mark, Magdeburg u. ſ. w. gekauft wurden, in jenen Provinzen verkümmerten. — Die neue Handelsgeſellſchaft kaufte nun das Salz in Frankreich und England und ließ es durch ihre Commiſſionäre an Ort und Stelle durch daſige Schiffe anher führen. Dieſer Umſtand vertrieb die Holländer, und da dieſe keine Oſtſeeerzeugniſſe in Königsberg mehr zu kaufen kamen, ſo blieben auch die Erzeugniſſe der Ruſſen und Polen weg. Dieſe zogen ſich nach Riga und Libau. Als man mit der Zeit die begangenen Fehler einſah, ſuchte man ſie zwar wieder gut zu machen, indem man die freie Anfuhr des Seeſalzes durch fremde Schiffe wieder zu begünſtigen, auch der königsberger Kaufmannſchaft wieder einigen Antheil an dem Salzhandel zuzuwenden ſuchte; man drang von Seiten der Regierung ſelbſt auf Erniedrigung der Salzpreiſe, als welche die Geſellſchaft bis zur Ungebühr erhöht hatte; aber nie hat der Schade wieder ganz gut gemacht werden können, und es beweiſt die Geſchichte dieſer Staatshandelsgeſellſchaft mehr als irgend einer andern, daß bevorrechtete Handelsgeſellſchaften für den Nationalreichthum ſchädlich, und ſelbſt für den Finanzſtand wenig ergiebig ſind. Der ganze Vortheil, den die Seehandlungsſocietät dem Staate brachte, beſtand nach dem Edicte vom 4ten März 1794 jährlich in 44,000 Thalern, wovon 14,000 Thaler an die Invaliden und 20,000 an die Zoll- und Acciscaſſe gezahlt werden ſollten. Dafür gab ſie keinen Zoll für den Eingang des Salzes, ihre Schiffe waren gleichfalls frei, und die Generalverwaltungskoſten mußten auch noch vom Staate beſtritten werden. Wenn man nun noch rechnet, was die Kaufleute ſonſt an Zoll für Einführung von Seeſalz und von den Schiffen bezahlten und was ſonſt noch von ihren Gewinnſten den Staatscaſſen zufloß; ſo übertraf dieſes gewiß jene Summe weit. Was mag vollends die Regierung an dieſer Geſellſchaft im J. 1807 verloren haben, wo ihr, laut Bekanntmachung vom 22ſten Dec. 1809, der Feind alle ihre Salzvorräthe weggenommen hatte, und ſie ſich doch nachher für verpflichtet hielt, die Actionäre aus ihrer Taſche zu bezahlen und den ganzen Schaden aus dem Staatsſchatze zu vergüten! — Dieſe Verluſte würden gar nicht ſtatt gefunden haben, wenn der Seeſalzhandel ein Privathandel geblieben wäre. — Es würden ſich leicht noch mehrere nachtheilige Wirkungen dieſer Anſtalt für den Nationalreichthum und die Privatgewerbe zeigen laſſen, wenn hier der Ort dazu wäre.

Seekrankheit nennt man die Beſchwerden, von welchen Schifffahrer befallen werden, die der ſchaukelnden Bewegung des Schiffes nicht gewohnt ſind. So wie nämlich manchen das Fahren im Wagen Schwindel, Übelkeit, Erbrechen ꝛc. veranlaßt; ſo findet daſſelbe, aber in viel höherem Grade und viel allgemeiner, bei den zur See Reiſenden ſtatt. Selten findet man einen, der nicht wenigſtens bei den erſten Seereiſen von der Seekrankheit litte; viele, die

nur kleine Seereiſen machen, werden in der Regel bei einer jeden aufs neue davon befallen. Es beſtehen aber die Zufälle ſelbſt in einem hohen Grade von Übelbefinden, Übelkeit, Ekel und Abneigung vor Speiſen, mit einiger Erleichterung ſtellt ſich dann Erbrechen ein, welches aber oft wiederkommt und die Leidenden, zumal Schwächliche und Frauen, immer ſehr angreift. Alle dieſe Beſchwerden vermehren ſich, wenn der Kranke auf iſt, er wird daher genöthigt, liegen zu bleiben. Sie ſind ſchlimmer, wenn das Meer unruhig oder von Stürmen bewegt iſt. — So läſtig auch die Beſchwerden ſind, ſo will man doch nie einige Lebensgefahr dabei beobachtet haben; im Gegentheil ſieht man, daß ſich dieſelben ſpäteſtens ſogleich verlieren, wenn der Kranke an das Land ſteigt. — Kehrt der Appetit ſchon auf den Schiffen wieder, ſo iſt dies ein Zeichen von Beſſerung. — Um die Beſchwerden zu erleichtern, bedient man ſich gewöhnlich des Citronenſaftes mit Zucker. Aromatiſche und geiſtige Einreibungen in die Magengegend könnten auch nützlich ſein. B. P.

Seekrieg. Seekriege im ſtrengeren Sinne ſind in Europa erſt ſeit der größeren Ausdehnung, welche der Seehandel erhalten, und der dadurch bewirkten Entſtehung von Seeſtaaten und Seemächten geführt worden. In dem größten Theile des Alterthums, ſo wie das geſammte Mittelalter hindurch, war der Seekrieg nur ein weniger bedeutender Zweig des Landkrieges, welcher letztere fortwährend die Hauptſache blieb. Damals wurden immer Handelsſchiffe ſchnell zu dem Kriege ausgerüſtet und größtentheils mit Landſoldaten bemannt. Seitdem aber der Seehandel durch die Entdeckung von Amerika und die Auffindung des Seeweges nach Oſtindien immer mehr ausgebreitet und vervollkommnet worden, und die europäiſchen Mächte immer mehr auf die Erlangung von Colonien ihr Augenmerk gerichtet, entſtanden bald bloße See- und Handelskriege, und damit zugleich Seemächte, indem jetzt eigene Kriegsſchiffe erbaut und bereit gehalten wurden. So iſt in den neuern Zeiten, d. h. vorzüglich in den letzten 150 Jahren, der Seekrieg immer wichtiger und unabhängiger vom Landkriege geworden, mit beſondern Regeln und Gebräuchen, die nicht ſelten denen des Landkrieges durchaus entgegengeſetzt ſind. Die vorzüglichſte Verſchiedenheit der Art beſteht noch gegenwärtig darin, daß während in den Landkriegen das Privateigenthum, wenigſtens in der Regel geachtet und keinesweges als ein Gegenſtand der Feindſeligkeiten angeſehen wird, in Seekriegen hingegen das Privateigenthum, wie das Eigenthum des Staats, als vollgültiger Gegenſtand der Feindſeligkeiten betrachtet wird. Es iſt dieſes Verfahren oft unbedingt getadelt worden, ohne zu bedenken, daß falls man ſich im Seekriege durchaus ſtreng nach den Regeln des Landkrieges richten wollte, erſterer in manchen Fällen von ſelbſt würde aufhören müſſen, ſobald z. B. eine Seemacht ſo übermächtig geworden, daß ſie die Niederlaſſung der Feinde eroberte und ihre Kriegsflagge von dem Meere vertriebe. So mag daher die Wegnahme des Privateigenthums in Seekriegen gewiſſermaßen als Stellvertreter der in Landkriegen gebräuchlichen Brandſchatzungen und gezwungenen Lieferungen angeſehen werden, wogegen freilich nicht überſehen werden darf, daß inſofern Einzelne durch dies Verfahren in Seekriegen unverhältnißmäßig hart beeinträchtigt werden, daſſelbe allerdings vorzüglich hart und unbillig erſcheint; und die dagegen vorgebrachte Entſchuldigung, daß ſich durch die größere Verbreitung der Verſicherungen der Schaden dennoch einigermaßen gleichmäßig vertheile, möchte wohl nur in einzelnen Fällen als befriedigend angenommen werden können. CS.

Seeland (holländ.) oder Zeeland, eine Provinz des jetzigen Königreichs der Niederlande. Sie beſteht aus funfzehn bis ſechzehn größeren und kleineren Inſeln, die von den Ausflüſſen der Schelde und Maas in das deutſche Meer gebildet werden. Sie grenzt gegen Norden an die Provinz Holland, gegen Oſten und Süden an Brabant und Flandern und gegen Weſten an das deutſche Meer. Die Hauptinſeln dieſer Provinz heißen Walcheren mit der Hauptſtadt **Middelburg** (ſ. d.), Nord- und Süd-Beveland, Tholen und Schouwen. Das Clima iſt ſehr feucht und überaus ungeſund, aber der Boden deſto fruchtbarer, und bringt vortrefflichen Weizen, Krapp, Flachs ꝛc. hervor. Sie Weiden ſind mit Herden des ſchönſten Rindviehes bedeckt. Dieſe Provinz hat auf 20 QM. 82,000 Einw., 9 Städte und 105 Dörfer.

Seeland (däniſch) iſt die größte und wichtigſte Inſel der däniſchen Monarchie. Sie liegt zwiſchen dem Kattegat und der Oſtſee, iſt 16—17 Meilen lang, 13—14 Meilen breit, und hat 250,000 Einw. An Getreide iſt ſie überaus fruchtbar; auch hat ſie treffliche Vieh- und Pferdezucht. Auf ihr befindet ſich, außer mehrern mittlern und kleinern Städten, königlichen Luſtſchlöſſern und der bekannten Feſtung Helſingör, auch die Haupt- und Reſidenzſtadt **Kopenhagen** (ſ. d.). Zu dem Stifte (Stiftsamte — ſo viel als Statthalterſchaft) **Seeland** gehören, außer dieſer Inſel, noch die Inſeln Samſoe, Moen und Bornholm.

Seele. Die Erklärung derſelben iſt in die Hauptſchwierigkeit verwickelt, daß die Schöpferin aller Gedanken nicht ſelbſt wieder ein Gedanke ſein, und daher nicht in einen Begriff gefaßt werden könne. Wenn das Nachdenken ſelbſt nur ein einzelner Ausfluß der Seele iſt, ſo fragt ſich: kann der Theil das Ganze, die einzelne Function die Natur der Kraft, aus der ſie quillt, das Abbild das Weſen ſeines Urbildes in ſich aufnehmen? So wenig dies möglich iſt, ſo hat ſich doch der menſchliche Geiſt jederzeit ein Bild von der Seele entworfen, und ihr Eigenſchaften zugetheilt, die ſie von allem Theilbaren, Nothwendigen und Vergänglichen gänzlich entfernen. Denn das, was alles erkennt, idealiſirt und erſtrebt, kann nicht wieder in die Reihe des Erkannten, Idealiſirten und Erſtrebten befangen ſein. Daher wurden der Seele die Eigenſchaften der Einfachheit, der Freiheit, der Immaterialität und Unſterblichkeit beigelegt. Plato hatte ſich die doppelte Aufgabe vorgeſetzt: was war der Zuſtand der Seele vor ihrer Vereinigung mit dem Körper? und was wird ſie nach dem Tode ſein? Da hier weder Vernunft noch Erfahrung etwas beſtimmen, kein ſterbliches Auge zuſehen und mithin keine Vergleichung genügen kann, ſo nimmt Plato mythiſche Darſtellungen zur Hülfe, die aber neben der ſchönen Dichtung dennoch einen hohen wiſſenſchaftlichen Werth verrathen. Ein erhabener Gedanke iſt, daß die Seele vor ihrem Zeitleben mit den Ideen Wahrheit, Schönheit und Tugend vereinigt ſei, und von denſelben abfalle, ſobald ſie in eine Erſcheinungswelt übergehe, jedoch derſelben während des Lebens mehr oder weniger theilhaftig werde und ſie von den Trübungen läutere. Dieſer Gedanke verknüpft ſich mit einem rein wiſſenſchaftlichen Intereſſe. Denn da die Ideen Wahrheit, Schönheit und Tugend wahrhaft unendlich ſind, und jede derſelben im Menſchen einen Zug bildet, der ihn über alles Endliche zu erheben ſtrebt; ſo läßt ſich von dieſem Zuge aus der Schluß auf die Seele ſelbſt machen, daß ſie eine unendliche Kraft ſein müſſe. An die Eigenſchaft der Unendlichkeit aber

ſchließen ſich der Immaterialität, Freiheit und Unſterblichkeit an, und ſo ſteht dann die Seele, als ein ewiges Weſen, der Materie, als einem Zeitlichen gegenüber. Wem dieſe Folgerung nicht genügt, dem mögen dann die der Seele angeſtammten Vermögen, wie das Ahnungsvermögen, das Gewiſſen und der Glaube, für jene hohen Eigenſchaften noch weitere Bürgſchaft leiſten. Denn der ewige Zug, der in ihnen waltet, ſchließt alle Erklärung aus dem Zeitlichen und Endlichen aus. Eine unläugbare Wahrheit bleibt es, daß der Nebelſchleier des Scheins zwar das Endliche, Vergängliche, Bezügliche zu trüben vermöge, aber nie das Unendliche, das Weſen, das Selbſtſtändige. Darum kann zwar eine Vorſpiegelung des Scheins in das Zeitleben der Seele fallen, aber die ihr eingebornen Ideen, welche alles Endliche ordnen, leiten und dem Unendlichen zuführen, können kein Schein ſein. Betrachtet man die Seele unter dieſer Anſicht, ſo fallen mehrere untergeordnete Bedeutungen derſelben weg, wie z. B. die Mehrfachheit der Seelen in einem Subject. So nahmen die Stoiker eine ſinnliche und unſinnliche Seele an; Plato eine ſinnliche, vernünftige und verſtändige Seele. Eben ſo wenig hat man nöthig, außer dem Gegenſatz von Seele und Leib noch einen höhern zwiſchen Geiſt und Materie anzunehmen. Recht angeſehen, iſt die Seele die Urkraft, woraus, wenn ſie von der ihr fremdartigen Materie angeregt wird, alle untergeordneten Kräfte abſtammen. Alle Vermögen und Geſchäfte der Seele bilden einen geiſtigen Organismus, welchen ſie mit ihrer Urkraft erfüllt und belebt.

Seelenlehre, ſ. Pſychologie.

Seelenverkäufer, oder, wie ſie auch heißen, Zettelverkäufer. Mit dieſer berüchtigten, in Holland und beſonders in Amſterdam ihr Weſen treibenden Claſſe Menſchenmäkler hat es folgende Bewandtniß. Sie nehmen dürftige Leute, die als Matroſen oder Soldaten nach Oſtindien gehen wollen, auf, und unterhalten ſie ſo lange, bis die oſtindiſche Compagnie dergleichen verlangt, dann ſtellen ſie ihr dieſelben vor. Nimmt die Compagnie ſie an, ſo bekommt der Seelenverkäufer einen Transportzettel oder Schuldbrief auf 150 Gulden, welche, wenn der verkaufte am Leben bleibt, dieſem von ſeinem Lohne abgezogen, und nach einiger Zeit an den Inhaber des Zettels bezahlt werden. Meiſtentheils aber verkaufen letztere die empfangenen Transportzettel (daher Zettelverkäufer) an reichere Leute, die nun davon wieder ihren beſondern Gewinn ziehen. Eigentlich alſo iſt dieſe Einrichtung, den möglichen und nur zu häufigen Mißbrauch abgerechnet, für arme Leute, die ſich zu dem Entſchluſſe, nach Oſtindien zu gehen, genöthigt ſehen, eben ſowohl, als für die oſtindiſche Geſellſchaft ſehr nützlich; aber öfters wird auch nicht allein mit jenen Zetteln, beſonders den ſogenannten Monatszetteln (wo nämlich ein Angeworbener ſeinen Hinterlaſſenen in Europa verſpricht, ſich jährlich ein Paar Monate am Solde abziehen, und das Geld jenen auszahlen zu laſſen) arger Betrug geſpielt, ſondern, was noch ſchändlicher iſt, jene gewiſſenloſen Mäkler wiſſen auch zuweilen, mit Liſt oder mit heimlicher Gewalt, unerfahrne junge Leute an ſich zu locken, oder einzufangen, und verkaufen ſie ſodann ganz wider ihren Willen in den Dienſt der Compagnie; Mißbräuche, denen zu ſteuern dieſe bisher nicht ſehr geneigt zu ſein ſchien.

Seelenwanderung heißt die angebliche Veränderung des Aufenthalts der menſchlichen Seele, vermöge deren ſie nach einander verſchiedene thieriſche oder menſchliche Körper belebt. Da ein Erfah-

rungsbeweis für dieſe Meinung nicht denkbar iſt, ſo muß ihr Grund in dem religiöſen Glauben an Wechſelwirkung und Zuſammenhang aller lebendigen Weſen, und an allmählige Reinigung und Rückkehr der geiſtigen Individuen zu dem gemeinſchaftlichen Urquell geſucht werden. Damit hängt die Lehre von dem Daſein der Seele vor der Geburt auf Erden genau zuſammen; denn das irdiſche Leben iſt nach dieſem Syſtem nur ein Punct in der Kette von Zuſtänden, welche die von Gott ausgegangene Seele zu durchlaufen hat, um endlich in ſeinen Schoß zurückzukommen. Ideen, Bilder aus dunkler Erinnerung der im vorigen Zuſtande angeſchauten göttlichen Herrlichkeit, welche der Anblick und die Empfindung des Wahren, Schönen und Guten auf Erden wieder aufregt, ſollen die bei ſolchen Anläſſen im menſchlichen Gemüth entſtehenden Ahnungen göttlicher Nähe und Gefühle überſchwenglicher Entzückung ſein. — Die Religionslehre der alten Indier, in der ſich die erſten Spuren eines Glaubens an Seelenwanderung zeigen, gibt ihm dadurch eine ſittliche, auch für das gegenwärtige Leben fruchtbare Bedeutung, daß ſie, von der Vorausſetzung der ſittlichen Verderbniß und Unſeligkeit des Menſchen in dieſem Leben ausgehen, die Wanderungen der Seele nach dem Tode durch bösartige und gutartige Thiere als Büßungen und Mittel der Läuterung darſtellt. — Von den Indiern ging dieſer Glaube in die Geheimlehre der ägyptiſchen Prieſterkaſte über, welche einen Kreislauf von 3000 Jahren annahm, den jede Seele nach dem Tode durch verſchiedene Thierkörper vollenden müſſe, ehe ſie in den Wohnungen der Seligen anlange. — Auf dieſem Wege empfingen die Griechen den Glauben an die Seelenwanderung, welche ſie Metempſychoſis (Umſeelung oder Seelenwechſel) und Metenſomatoſis (Körperwechſel) nannten. Pythagoras nahm ſie in ſeine Philoſophie als Zeugniß der Unſterblichkeit des Menſchengeiſtes auf. Denn nur dieſer, nicht die im Tode untergehende ſinnliche Seele (θυμός, Gemüth) ſollte, nach ſeiner Behauptung, von den Feſſeln des Körpers befreit, in das Reich der Verſtorbenen eingehen, daſelbſt in einem Zwiſchenzuſtande längere oder kürzere Zeit verweilen und dann wieder andere menſchliche oder thieriſche Körper auf ihre Lebensdauer beſeelen, bis die Zeit ſeiner Läuterung beendigt und ſeine Rückkehr zum Urquell des Lebens möglich ſei. Es ſollte der Geiſt des Pythagoras ſelbſt ſchon zum viertenmale auf Erden ſein. (S. d. Art. Pythagoras.) Die griechiſchen Myſterien kleideten die Seelenwanderung in anziehende Mythen ein, welche den Dionyſos oder Bacchus als Herrn und Führer der Seelen darſtellen. Auch hier war die Annahme eines Vordaſeins merklich. Denn dieſe Geheimlehre unterſcheidet Neulingsſeelen, die, nach dem Geſetze des Welthaushalts aus ihrem vorigen ätheriſchen oder himmliſchen Leben auf die Erde herunter getrieben, zum erſtenmal als Menſchen erſchienen, von den büßenden Seelen, die zum zweiten- oder drittenmale zum Einwandern in menſchliche Körper genöthigt würden, und von denjenigen Seelen, die aus Neigung zum Körper und zur Erde freiwillig herabkämen, weil entweder die Neugier oder das Wohlgefallen am Individuellen ſie herabzöge. Die griechiſchen Dichter und Philoſophen haben dieſe Mythen mannichfaltig ausgeprägt. Pindar läßt die Seele nach einem dreimaligen tadelloſen Lebenswandel in den Inſeln der Seligen anlangen. Plato dehnt den Zeitraum bis zur völligen Rückkehr der Seelen in den Schoß der Gottheit auf 10,000 Jahre aus, in denen ſie Menſchen- und Thierkörper zu durchwandern hätten. Plotin unterſcheidet eine

Verpflanzung der Seelen aus unſichtbaren, ätheriſchen Körpern in irdiſche und eine Wanderung aus irdiſchen wieder in irdiſche. — Unter den Römern haben Cicero und Virgil ſich auf dieſe Lehre bezogen. — In der ihnen eigenen ſeltſamen Manier malten die Rabbinen die Lehre von der Seelenwanderung aus, indem ſie annahmen, Gott habe nur eine beſtimmte Anzahl Judenſeelen geſchaffen, die daher immer wiederkämen, ſo lange es Juden gebe, bisweilen auch zur Bußübung in Thierkörper verſetzt, doch am Auferſtehungstage alle geläutert ſein und in den Leibern der Gerechten auf dem Boden des gelobten Landes aufleben würden. — Die chriſtliche Secte der Manichäer betrachtete die Seelenwanderung auch als Bußmittel. — Weit war dieſer Glaube verbreitet; die alten Italier, die keltiſchen Druiden, die Scythen und Hyperboräer hatten ihn, ſo wie die heidniſchen Nationen des öſtlichen Aſiens, die kaukaſiſchen Völkerſchaften, wilde Amerikaner und afrikaniſchen Neger ihn mit mancherlei Änderungen noch haben. — Eine Folge deſſelben war bei den alten Ägyptern und iſt noch jetzt bei den Hindus die Verehrung gewiſſer Thiere und die Scheu vor dem Genuß ihres Fleiſches, weil man nicht wiſſen könne, welchen Ahnherrn, Vetter und Freund man verzehre; auch die Pythagoräer wollten aus gleichem Grund kein Thier tödten. — Immer anziehend bleibt die Idee, irgend einmal in irgend einem Individuum der Vorzeit ſchon dageweſen zu ſein, oder noch einmal wiederzukommen, und nicht ohne praktiſchen Nutzen die Beſorgniß, nach einem in viehiſchen Lüſten durchſchwelgten Leben nun wirklich zum Schweine zu werden, oder vom Throne herab zur Strafe des Blutdurſtes in einen Tiger, oder aus dem Toilettenzimmer für Züchtigung der Eitelkeit in einen Pfau zu fahren. Doch wie beluſtigend oder erbaulich ſolche Folgerungen auch ſein mögen, die Lehre von der Seelenwanderung wird ſich in den Augen des erleuchteten Chriſten nie über den Werth eines Traumes erheben, den ihm ſein Glaube an die ewige Fortdauer im Reiche Gottes durch eine völlig befriedigende Wirklichkeit erſetzt. Ihm iſt daher die wahre Seelenwanderung nichts anders, als die unendliche Veredlung ſeines innern Menſchen oder das Fortſchreiten zum Ziele der Vollkommenheit von Stufe zu Stufe. In welchen Formen und organiſchen Hüllen dies von ſtatten gehen werde, überläßt er aber dem Vater, in deſſen Hauſe viele Wohnungen ſind. E.

Seemannsſchaft. Zur Bildung eines Seemanns gehört außer dem Unterrichte in der Steuermannskunſt (ſ. d. Art. **Schiff und Schifffahrtskunde**) auch noch der in der Seemannsſchaft. Dieſe begreift alle Kenntniſſe und Fertigkeiten in ſich, welche zum Commando und zur Regierung (Manoeuvre) des Schiffs gehören, und der vollendete Seemann, welcher als Befehlshaber (Commandeur oder Capitän) ein Schiff über See führen ſoll, muß mit den Eigenſchaften des beladenen oder unbeladenen Schiffs, ſeiner Stabilität (Dauerhaftigkeit), Bewegung u. ſ. w., mit ſeiner Takelage (Ausrüſtung mittelſt der Taue, Segel, Segelſtangen, Anker u. ſ. w.), mit den zweckmäßigſten Stellungen der Segel, dem Gebrauch der Anker, Taue u. ſ. w. unter allerlei günſtigen oder gefährlichen Umſtänden, welche auf einer weiten Seereiſe vorkommen, und überdies mit den vornehmſten Seerechten und Gebräuchen ſeefahrender Nationen bekannt ſein. Zu dem Unterrichte in der Seemannsſchaft, der bisher faſt blos der Erfahrung und Übung überlaſſen blieb, und daher in den Navigationsſchulen vernachläſſigt wurde, ſind Hülfskennt-

niſſe aus der Mechanik, Hydroſtatik und Hydraulik erforderlich. Die genaueſten und vollſtändigſten Seemannstafeln enthält Nories Epitome of practical navigation. Lond. 1717. Bekannt iſt der engliſche Nautical Almanac, welcher jährlich herauskommt.

Seeräuberei unterſcheidet ſich von der Caperei (ſ. Caper) dadurch, daß jene von dem Freibeuter (Corſaren) unter willkürlicher Flagge aus eigener Macht gegen jedermann ausgeübt, dieſe hingegen den Unternehmern (Armateurs, Rheder) von einer kriegführenden Macht gegen den feindlichen Staat, den Seegeſetzen gemäß, durch ein Patent (Caper- oder Markebrief) erlaubt wird. Letztere iſt eine Barbarei des neuern Staats- und Völkerrechts; erſtere eine Barbarei unſeres geſellſchaftlichen Zuſtandes, die ſich aus den Zeiten der älteſten Rohheit erhalten hat. Das einzige Beiſpiel, daß die Staaten ſelbſt die Caperei als ungerecht anerkannt und unter ſich abgeſchafft haben, enthält der Handelsvertrag Friedrichs II., Königs von Preußen, mit den vereinigten Staaten von Nordamerika, vom Jahr 1785, Art. 23. Gegen die eigentlichen Seeräuber haben die Regierungen zu allen Zeiten bald mehr, bald minder glückliche Anſtrengungen gemacht. Inſelmeere und buchtenreiche Küſten, wie die in der Levante, im perſiſchen und arabiſchen Golf, in Oſt- und Weſtindien und im chineſiſchen Meere, waren von jeher und ſind zum Theil noch die Schlupfwinkel dieſer Banden. Seekriege befördern oft ihre Ausbreitung auf eine furchtbare Art. So die Flibuſtier (ſ. d.). Am kräftigſten haben die Römer durch Pompejus binnen 40 Tagen die Corſaren im mittelländiſchen Meere, meiſtens Cilicier (67 v. Chr.), unterdrückt; in der neuern Zeit die Britten die in den indiſchen Gewäſſern. Gegen die nordafrikaniſchen Seeräuber haben die Nordamerikaner ihre Flagge am wirkſamſten zu ſichern gewußt. Was der deutſche Bund und die in Hamburg zuſammengetretene antipiratiſche Geſellſchaft (nachdem ſich der vielverkündigende Verein unter Sidney Smith in Paris aufgelöſt hat) dagegen bewirken werden, muß die Zukunft lehren. Auch der Kaiſer Alexander hat dieſen Gegenſtand ſeiner Aufmerkſamkeit gewürdigt; doch iſt ſeine Thätigkeit jetzt noch mit dem religiöſen und moraliſch-politiſchen Heil der europäiſchen Völker zu ſehr beſchäftigt, als daß er mehr als nur vorbereitende Schritte für jene Angelegenheit hätte thun können. Am ſchlaffſten und bis zur eigenen Demüthigung kraftlos haben ſich die meiſten italieniſchen Regierungen, Portugal und Spanien in dieſer Sache gezeigt; und nie waren die Küſten der pyrenäiſchen Halbinſel dem Unfuge der Corſaren ſo ſehr Preis gegeben, als eben jetzt. Überhaupt verhöhnen gegenwärtig (1823) ſechs verſchiedene Banden von Seeräubern die Macht der europäiſchen Regierungen: 1) die nordafrikaniſchen (ſ. Barbaresken); 2) die türkiſchen, griechiſchen und italieniſchen Abenteurer im mittelländiſchen Meere und im Archipelagus, gegen welche der Kapudan-Paſcha bisweilen in See geht; 3) die ſüdamerikaniſchen, die kühnſten unter allen, welche mit der Flagge der Inſurgenten ſelbſt in den europäiſchen Gewäſſern Unfug treiben, ohne den neuen Freiſtaaten allemal anzugehören; 4) die perſiſchen und indiſchen im perſiſchen Meerbuſen, die dem indiſchen Handel vielen Abbruch thun; 5) die malaiiſchen in Südaſien und die Ladronen in der Südſee, die oft 2 — 300 Segel ſtark auf die Chinafahrer Jagd machen; 6) die weſtafrikaniſchen, welche die Aſhantes und andere Negerfürſten mit Hülfe der Sclavenhändler ausgerüſtet haben. K.

Seerechte, die beſtehenden **Seegeſetze** (ſ. d. Art.) und die Wiſſenſchaft derſelben. Vorzüglich in unſern Tagen ſind die Seerechte der Neutralen von hoher praktiſcher Wichtigkeit geworden, indem Frankreich die Grundſätze des Seerechts, welche der Frieden von Utrecht feſtgeſetzt, als allgemein gültig wollte angeſehen wiſſen, und ihre Nichtanerkennung von Seiten Englands ihm vorzüglich zum Vorwande diente, alle jene ausſchweifenden Maßregeln gegen daſſelbe zu ergreifen, die unter dem Namen des Continentalſyſtems bekannt ſind. Allgemein anerkannte Seerechte aber gibt es beinahe gar nicht, indem dieſelben größtentheils nur auf Verträgen beruhen, dieſe aber nur diejenigen Mächte verbinden, welche ſie unmittelbar unter ſich geſchloſſen haben, der Gebrauch aber hier eben ſo wenig genaue Regeln aufgeſtellt hat. Die Hauptpuncte, worüber zwiſchen den Neutralen und Kriegführenden ſchon ſeit längerer Zeit geſtritten worden, ſind: 1) ob frei Schiff frei Gut mache oder nicht? 2) ob unfrei Schiff unfrei Gut mache oder nicht? 3) ob ein in Friedenszeiten den Neutralen verbotener Handel ihnen in Kriegszeiten erlaubt ſein könne oder nicht? 4) wie weit ſich das Durchſuchungsrecht der Kriegführenden gegen neutrale Schiffe, die ſowohl ohne als mit Convoy ſegeln, erſtrecke? 5) was als Contrebande anzuſehen ſei? und 6) welche Ausdehnung man dem Begriffe einer Blokade geben dürfe? Cz.

Verzeichniß

der in dieſem Bande enthaltenen Artikel.

R.

R. . . . . Seite 1
Raab . . . . —
Rabanus od. Rhabanus Maurus, ſ. Maurus . . . . —
Rabat, Disconto, Sconto . —
Rabaut-St. Etienne (J. P.) —
Rabbaniten, oder Rabbiniten, auch Talmudiſten 2
Rabbi, auch Rabbiner . . . —
Rabbiniſche Sprache und Literatur . . . . —
Rabelais (François) . . . 3
Rabener (Gottlieb Wilh.) . 4
Rabuliſten 5
Rabutin (Roger), Graf von Buſſy . . . . —
Racen der Menſchen, ſ. Menſch 6
Racen der Thiere, ſ. Thier . —
Racine (Jean) . . . . . . —
Racine (Louis) 8
Racknitz (Joſeph Friedrich, Freiherr zu) 9
Radegaſt, Redegaſt, Riedegaſt —
Radical-Reformers (Reformatoren von Grund aus) . 10
Radiren, ſ. Kupferſtecherkunſt 13
Radius (Halbmeſſer), ſ. Diameter . . . . —
Radzivil (polniſches Geſchlecht) —
Raffiniren, Raffinade . . . —
Ragoczy, ſ. Rakoczy . . . —
Raguſa . . . . —
Raitzen, Rätzen, oder eigentlich Raſcier 14
Rajah . . . . —
Rakete . . . . —
Rakoczy oder Ragotzy (fürſtl. Familie — Franz) . . . 15
Raleigh (Sir Walter) . . 16
Rallentando . . . . Seite 18
Ramaſan oder Ramadan . . —
Ramberg (Heinr. oder Joh. Heinr.) 19
Rameau (Jean Philippe) . —
Ramler (Carl Wilh.) . . . 20
Rammelsberg 21
Ramsden (J.) 22
Rancé (Dom. Armand Jean le Bouthillier de) . . . —
Rang, Rangrecht 23
Rantzau oder Ranzau (Familie — Joh. v. — Heinrich, Graf v. — Joſias, Graf v. — Grafſchaft) . . . 25
Raphael Sanzio oder de' Santi —
Rapp (Joh. Graf v.) . . . 32
Raſerei, ſ. Wahnſinn . . . 34
Raſtadt, Raſtadter Congreß . —
Räthſel . . . . —
Rationalismus 35
Raub 40
Raubvögel, ſ. Vögel . . . —
Rauch . . . . —
Räuchern 41
Raucourt (Dorf) 43
Raucourt (Sophie) . . . . —
Raugraf . . . . —
Raum 44
Raute, ſ. Rhombus . . . —
Rautenglas (Polyeder) . . —
Ravaillac (François) . . . —
Ravelin 45
Ravenna . . . . —
Ray (John), oder Wray . 46
Raynal (Guillaume Thomas François) . . . . . . —
Raynouard (François Juſte Marie) 47

Reaction . . . . . . Seite 48
Reagentien . . . . —
Real (ſpan. Münze) . . . 49
Realgeld, Sachgeld . . . . —
Realinjurie 50
Realismus . . . . —
Realiſten 51
Realinſtitute oder polytechniſche Inſtitute . . . . . —
Realmünze, Sachmünze . . 53
Realſchulen, ſ. Realinſtitute . —
Réaumur (René Antoine Ferchault de) . . . . —
Recenſionsweſen 54
Receptirkunſt 56
Receß 58
Rechenkunſt, ſ. Arithmetik . —
Rechenmaſchine . . . . . . —
Recht 59
Rechtfertigung, im kirchlichen Sinne, ſ. Verſöhnung . . —
Rechtfertigung, im rechtlichen Sinne . . . . —
Rechtgläubigkeit, ſ. Orthodoxie 60
Rechtſchreibung . . . . . . —
Rechtsgelehrter 65
Rechtsmittel, ſ. Prozeß . . 66
Rechtsphiloſophie, ſ. Naturrecht —
Rechtspflichten, Rechtsverbindlichkeiten . . . . —
Rechtswiſſenſchaft 67
Rechtswohlthaten 68
Recipienten, Vorlagen . . 69
Recitativ 70
Reclama . . . . —
Recognosciren, Recognition . —
Recollecten, ſ. Franciscaner und Ciſtercienſer 71
Reconvention, Widerklage . —
Rectificiren . . . . —
Recurs, ſ. Regreß . . . . —
Redacteur, Redaction . . . —
Rede . . . . —
Redekunſt 72
Redende Künſte 74
Redetheile 75
Reding (Aloys von — Theodor von) 76
Redoute 78
Redouté (Pierre Joſeph) . —
Reduction 79
Reflexion oder Überlegung . —
Reflexion in der Phyſik . . 80
Reformation . . . . —
Reformirte Kirche . . Seite 107
Refugiés 113
Regalien 115
Regatta 116
Regen . . . . —
Regenbogen, Regengallen . . 117
Regenmeſſer 118
Regensburg 119
Regent, Regentſchaft . . . 120
Regie . . . . —
Regierung, Regierungsrechte 121
Regiomontanus 122
Regiſter 123
Regiſterſchiffe . . . . . . —
Regnard (Jean François) . 124
Regnier (Mathurin) . . . —
Regnier (François Seraphin Desmarais) 125
Regreß oder Recurs 126
Reguliniſch, ſ. Metall . . . —
Regulus, ſ. König . . . . . —
Regulus (Marcus Attilius) . —
Rehabilitation 127
Reich . . . . —
Reichsabſchied, ſ. Deutſches Reich . . . . —
Reichsacht . . . . —
Reichsämter, ſ. Erz . . . 128
Reichsarmee u. deutſches Bundesheer . . . . —
Reichscammergericht, ſ. Cammer 129
Reichsdeputation . . . . . —
Reichsfürſten . . . . —
Reichsfuß 130
Reichsgeſetze . . . . —
Reichsglieder . . . . —
Reichshofrath . . . . —
Reichsritterſchaft, ſ. Deutſches Reich . . . . —
Reichsſtadt 131
Reiche der Natur . . . . —
Reichardt (Joh. Friedr.) . . —
Reichenbach (Georg von) . 135
Reichenhall 136
Reichſtadt 137
Reif . . . . —
Reifenſtein (Joh. Friedr.) . —
Reiger oder Reiher 138
Reihe, ſ. Progreſſion . . . —
Reil (Joh. Chriſtian) . . . —
Reim 139
Reimarus (Herm. Samuel) . 141
Reimarus (Joh. Albert Heinr.) 142

Reimlexikon . . . . Seite 142
Reinecke oder Reinicke der Fuchs 143
Reinecke (Joh. Friedr.) . . 144
Reinhard (Franz Volkmar) . 145
Reinhard (Carl Friedr. Graf) 151
Reiß 152
Reis-Effendi, ſ. Effendi . . 153
Reiſen . . . . —
Reiske (Joh. Jac.) . . . 160
Reiten 163
Reitkunſt 164
Reitz (Friedr. Wolfgang) . . —
Reizbarkeit 165
Relativ, relative Begriffe . . 166
Relegation . . . . —
Relief 167
Religion, Religionsgeſchichte . —
Religionsfriede 169
Religionsgeſchichte, ſ. Geſchichte und Religion 177
Religionsphiloſophie . . . . —
Religionsſchwärmerei . . . —
Religionsunterricht 178
Religionsvereinigung, ſ. Union 184
Religioſen, Religioſität . . —
Reliquien . . . . —
Rembrandt van Rhyn (Paul) 185
Remedium 187
Remeſſe, Rimeſſe, Remeſſenbuch —
Remonſtranten . . . . . . —
Remſcheid 189
Remus, ſ. Romulus 190
Remuſat (Jean-Pierre Abel) —
Renegaten . . . . —
Reni (Guido) . . . . . . —
Rennell (James) 193
Rennes 194
Rennie (John) . . . . . . —
Rens oder Renſe, auch Rees 196
Repertoire . . . . —
Repräſentanten, Repräſentation ꝛc., ſ. Volksvertreter und Stände 198
Repreſſalien . . . . —
Reproduction 199
Republik 204
Requetenmeiſter 205
Requiem 206
Requiſition . . . . —
Requiſitorialen . . . . . . —
Reservatio mentalis . . . —
Reſewitz (Friedr. Gabriel) . 207
Reſident, ſ. Geſandte . . . —
Reſonanz . . . . —
Reſponſum, Reſponſa . Seite 208
Reſtauration, Reſtauratoren . —
Restitutio in integrum . 209
Reſtitutionsedict, ſ. Dreißigjähriger Krieg und Ferdinand II. . . . . —
Retardat, Retardation . . —
Retention, Retentionsrecht . 210
Retif de la Bretonne . . . —
Retorſion, ſ. Repreſſalien . 211
Retouchiren . . . . —
Retractrecht, Retractsklage . —
Retz (Jean François Paul de Gondy, Cardinal von) . 212
Reuchlin (Joh.) 214
Reunionscammern, ſ. Ludwigs XIV. Regierung 217
Reuß (Fürſten und Grafen) . —
Reuvertrag 219
Reval 220
Reventlau . . . . —
Réverbère, Reverberirlaternen, Reverberation, Reverberirofen . . . . —
Revers, Reversbriefe, Reverſe, Reverſalien 221
Revolution . . . . —
Revolutionstribunal 223
Reynolds (Joſhua) 225
Rhabarber 226
Rhabdomantie . . . . —
Rhachitis, ſ. Engliſche Krankheit 229
Rhadamantus . . . . —
Rhapſodie, Rhapſoden . . . —
Rhätien 230
Rhea . . . . —
Rhea Sylvia 231
Rhede, Rheder 232
Rheims . . . . —
Rhein . . . . —
Rheinbund 235
Rheinfälle 239
Rheingau 240
Rheingrafen, ſ. Raugrafen und Wildgrafen . . . . —
Rheiniſcher Fuß, ſ. Fuß . . —
Rheinsberg . . . . —
Rheinsburger od. Collegianten 241
Rheinſchifffahrts-Octroy . . —
Rheinweine . . . . —
Rhetoren und Grammatiker . 242
Rhetorik, ſ. Rhetoren, Redekunſt und Redende Künſte 248

Rheuma, Rheumatiſmus S. 248
Rhinoceros, ſ. Nashorn . . 249
Rhodus . . . . —
Rhone, Rhoneweine . . . 250
Rhöngebirge . . . . —
Rhythmus 251
Riccoboni (Lodovico) . . . 262
Richard I. Löwenherz } Könige 265
Richard II. } von 266
Richard III. } England 268
Richardſon (Samuel) . . . 269
Richelieu (Armand du Pleſſis, Cardinal, Herzog von) 270
Richelieu (Louis François Armand du Pleſſis, Herzog v.) 272
Richelieu (Armand du Pleſſis, Herzog von) 274
Richter (Jean Paul Friedr.) 276
Richteramt 280
Riedel (Friedrich Juſt) . . 282
Riedinger (Joh. Elias — Joh. Jac. — Mart. Elias) . . —
Rienzi . . . . —
Rieſen 284
Rieſenbetten 286
Rieſengebirge . . . . —
Riga 287
Righini (Vincenzo) . . . —
Rigi 290
Rikoſchettſchuß . . . . . . —
Rimini 291
Rindviehzucht . . . . . . —
Ringelgedicht 296
Ringelrennen 297
Rinteln . . . . —
Rio Janeiro . . . . —
Ripienſtimme, Riepieniſt . . 299
Ripperda (J. Wilh. Baron v.) —
Riſalit, Riſalita 301
Riß . . . . —
Ritornell . . . . —
Rittenhouſe (David) . . . —
Ritter, ſ. Ritterweſen . . . 303
Ritter (Joh. Wilh.) . . . —
Rittergüter 304
Ritterorden, ſ. Orden und Ritterweſen . . . . —
Ritterpferde . . . . —
Ritterſchaft, ſ. Ritterweſen . —
Ritterſchlag . . . . —
Ritterſpiele, ſ. Turniere . . —
Ritterſprung . . . . —
Ritterweſen, Ritterpoeſie, Ritterpopöie, Ritterromane 305
Rituale . . . . Seite 316
Rivarol (Antoine) . . . . —
Rizzio (David) 317
Robert I., König v. Schottland —
Robert von Arbriſſel, ſ. Fontevraud 320
Robertſon (William) . . . —
Robespierre (Maximilian Joſeph) . . . . —
Robinſon 324
Roche Jacquelin (Henri de la) 325
Rochechouart (Françoiſe Athenais de) 326
Rochefoucauld (Franz VI. — Franç. Alex. Fréd. Liancourt 327
Rochelle 328
Rocheſter (John Wilmot, Graf von) . . . . —
Rochow (Friedr. Eberh. v.) —
Rode (Bernhard) 329
Rodney (George Brydges) . 330
Rohan-Guémené (Louis René Eduard) 331
Rohr (ſpaniſches) . . . . —
Roland 332
Roland (Jean Baptiſte de la Platière) . . . . —
Roland (Marie Jeanne Phlipon) . . . . —
Rolandsſäulen, Rulandsſäulen, Rutlandsbilder 333
Rolle (Joh. Heinr.) . . . 334
Rolle, Rollenfach . . . . —
Rollenhagen (Georg) . . . —
Rollin (Charles) 335
Rom, römiſches Reich, Römer 336
Rom, die Stadt 349
Roman 362
Romana (Marquis de la) . 372
Romaniſche Sprachen . . . 373
Romano (Giulio), ſ. Julius Romanus . . . . —
Romantiſch, romantiſche Poeſie —
Romanze 378
Romanzow (Graf Nicolaus) 380
Romberg (Anton — Heinrich — Bernhard — Andreas) 381
Romelien, Rum-Jli . . . 382
Römer . . . . —
Römermonate, ſ. Deutſches Reich . . . . —
Römerzinszahl oder Indiction, ſ. Periode . . . . . . —
Römerzug, ſ. Deutſches Reich —

Romilly (Samuel) . . . Seite 382
Römiſch-catholiſche Kirche . . . 385
Römiſche Curie . . . 383
Römiſche Kunſt, ſ. Baukunſt (Geſchichte der), Bildhauerkunſt (Geſchichte der), Malerei und Muſik (Geſchichte der) . . . 385
Römiſche Literatur . . . —
Römiſche Schule, ſ. Italieniſche Kunſt . . . 396
Römiſche Sprache . . . —
Römiſcher Kaiſer, ſ. Deutſches Reich . . . 385
Römiſcher König, ſ. Deutſches Reich . . . —
Römiſches Recht . . . 394
Romulus . . . 396
Roncesvalles . . . 398
Rondeau, Rondo . . . —
Ronſard (Pierre de) . . . —
Roquelaure (Gaſton Jean Baptiſte, Marquis und Herzog von) . . . 399
Roſa (Salvator) . . . —
Roſalie . . . 400
Roſamunde, ſ. Alboin . . . —
Roscellinus, ſ. Nominaliſten . . . —
Roscius (Quintus) . . . —
Roscoe (William) . . . —
Roscommon (Wentworth Dillon, Graf von) . . . 401
Roſe . . . 402
Roſe (Krieg der rothen und weißen) . . . —
Roſenblüt (Hans) . . . 403
Roſenkranz . . . 404
Roſenkreuzer . . . —
Roſenöl . . . 405
Roſette . . . —
Roſette, Roſenſtein . . . —
Roſinen, Roſinenwein . . . —
Roskolniken . . . 406
Roſoglio, Roſoli, ſ. Branntwein . . . —
Roß (Capitän), ſ. Nordpol-Expedition . . . —
Roßbach . . . —
Roßſchweif . . . 407
Roßtrappe . . . —
Röſſelſprung . . . 408
Roſſini (Gioachino) . . . —
Roſt . . . 411
Roſt (Joh. Chriſtoph) . . . —
Roſtock . . . Seite 412
Roſtopſchin (Fedor, Graf) . . . 413
Roſtra . . . —
Roswitha . . . —
Rota oder Ruota Romana . . . 414
Röthelfarbe, Rothſtift . . . —
Rothgießerei . . . —
Rothes Meer . . . —
Rothwälſch . . . 415
Rothweil oder Rottweil . . . 417
Rotrou (Jean) . . . 418
Rotten Borough . . . —
Rotterdam . . . 419
Rotunda . . . 420
Roucher (J. A.) . . . —
Roué . . . 421
Rouen . . . —
Rouget de Lisle (Joſeph) . . . 422
Rouladen, ſ. Paſſagen . . . —
Rouſſeau (Jean Baptiſte) . . . —
Rouſſeau (Jean Jacques) . . . 424
Rouſſillonweine . . . 428
Routiniers . . . 429
Rowe (Eliſabeth) . . . —
Rowe (Nicolas) . . . 430
Roxane, ſ. Alexander . . . —
Roxburghe (John, Herzog v.) . . . —
Roxolane, ſ. Soliman . . . 431
Rozier (Pilatre de), ſ. Aëroſtat . . . —
Rubato tempo . . . —
Rubel . . . —
Rubens (Peter Paul) . . . —
Rübezahl . . . 433
Rubicon . . . 434
Rubin . . . —
Rucellai (Giovanni) . . . —
Rüchel (Ernſt Friedr. Wilh. Phil. von) . . . —
Rückenmark . . . 436
Rückfall . . . —
Rückläufig . . . —
Rückungen, rückende Noten . . . —
Rückungen, enharmoniſche . . . 437
Rudbeck (Olaus) . . . —
Rüdesheimer, ſ. Rheinweine . . . 438
Rudolph I. } deutſche Kaiſer . . . —
Rudolph II. } deutſche Kaiſer . . . 440
Rügen . . . 441
Rugendas (Georg Philipp) . . . 442
Rugievith, Rugewith . . . —
Ruhnkenius (David) . . . —
Rulhières (Claude Carloman de) . . . 444
Rum . . . —

Rumelien, Rum=Ili, ſ. Romelien . . . . . . Seite 444
Rumford (Benjamin Tompſon, Graf von) . . . . —
Rundgeſang 445
Runen, Runenſchrift . . . —
Runſtäbe, Runenſtäbe, Signalſtäbe 446
Runkelrübenzucker, ſ. Zucker . —
Runzeln . . . . —
Rupie . . . . —
Rußland: I. Ältere Geſchichte . —
= = II. Mittlere Geſch. 449
= = III. Neuere Geſch. 450
= = IV. Geographiſch=ſtatiſt. Darſtellung 458
Ruſſiſch=deutſcher Krieg von 1812 bis mit 1815 . . . 463
Ruſſiſche Literatur, ſ. die Neue Folge 483
Ruſſiſches Bad, ſ. Bäder . . —
Ruſſiſches Glas, ſ. Frauenglas —
Rüſtung, ſ. Armbruſt . . . —
Ruthe . . . . —
Rutſchberge (Pariſer) . . . —
Rutſcherrecht 486
Ruyſch (Friedr.) . . . . . —
Ruyter (Michael Hadrian) . —
Ryſſel, ſ. Lille 487
Ryswick, ſ. Friedensſchlüſſe . —

S.

S 488
Saale . . . . —
Saavedra Fajardo, ſ. Fajardo —
Sabäer, Saba . . . . . —
Sabäismus . . . . —
Sabbath, Sabbatherweg . . 489
Sabellius, Sabellianer . . 490
Sabier . . . . —
Sabiner 491
Sabinerinnenraub, ſ. Romulus 492
Sacchini (Antonio Maria Gaſparo) . . . . —
Sachenrecht 493
Sacherklärung, ſ. Realdefinition —
Sachs (Hans) . . . . . . —
Sachſen. I. Ältere Geſchichte 494
= = II. Neuere Geſchichte 503
= = III. Statiſtiſche Überſicht 512
Sachſenfriſt, ſ. Friſt . . . 534
Sachſenjahr . . . . —
Sachſenſpiegel . . . Seite 534
Sächſiſche Schweiz 535
Sächſiſcher Bergbau, ſ. Sachſen III. Statiſtiſche Überſicht und Freiberg 539
Sackleiter . . . . —
Sackpfeife 540
Sacrament, Sacramentsſtreit —
Sacriſtei, Sacriſtan . . . 541
Säculariſation . . . . . . —
Säculum 542
Sacy (Silveſtre de), ſ. Silveſtre de Sacy . . . . . —
Sadi . . . . —
Saducäer 543
Saffian, ſ. Maroquin . . . —
Saftfarben, ſ. Malerfarben . —
Sagan . . . . —
Sage (Alain René Le), ſ. Leſage (Al. René) . . . —
Sage, ſ. Mythen und Hiſtorie —
Sagenkreiſe des Mittelalters, ſ. Mittelalter u. Ritterweſen —
Sago oder Sagu . . . . . —
Sagunt 544
Saidſchütz und Sedlitz . . . —
Saigern, Saigerſtücken, Saigerhütte . . . . —
Sailer (Joh. Mich.) . . . 545
Saint=Georges (Ritter von) —
Saint=Lambert (Jean François) 546
Saint=Pierre (Charles Irenée Caſtel, Abbé de) . . —
Saint=Real (César Vichard de) 547
Saiten . . . . —
Saiteninſtrumente, ſ. Bogeninſtrumente und Inſtrumentalmuſik . . . . —
Saladin . . . . —
Salamander 549
Salamis . . . . —
Salbung . . . . —
Saldern (Friedr. Chriſtoph v.) 550
Salem 551
Salep oder Salap . . . . —
Salernum . . . . —
Saleſianerinnen . . . . . —
Salier (Prieſter des Mars) 552
Salier, ſaliſche Franken . . —
Salieri (Antonio) . . . . —
Salis (Joh. Gaudenz, Freiherr von) 554
Saliſches Geſetz, ſ. Salier . —

Salluſtius (Caj. Criſpus) S. 554
Salm 555
Salmaſius (Claudius) . . 557
Salmiak 558
Salomo 559
Salonichi 560
Salpeter 561
Salpeterſäure . . . . —
Salvator Roſa, ſ. Roſa (Salvator) 562
Salvegarde . . . . —
Salvus Conductus . . . . . —
Salz, Salinen . . . . . . —
Salzburg 563
Salzmann (Chriſtian Gotthilf) 566
Salzſäure 569
Samariter oder Samaritaner —
Same oder Samen 570
Samiel . . . . —
Sämiſchgerberei 571
Samniter . . . . —
Samojeden 572
Samos 573
Samothrake oder Samothrace —
Samuel . . . . —
Sanction (pragmatiſche) . . 574
Sanct-Helena . . . . . . —
Sand, ſ. Sandſteingebirge . 576
Sand (Carl Ludwig) . . . —
Sandale 582
Sandeman (Robert) . . . —
Sandſchiak oder Sandſchak . 583
Sandſteingebirge . . . . . —
Sandwichinſeln, Sandwichland 585
Sanguiniſch, Sanguiniker, ſ. Temperament 586
Sanhedrin oder Synedrium . —
Sannazaro (Jacopo) . . . —
Sanſcrit oder Samſcrit . . 587
Sansculotte . . . . . . —
Sansſouci 588
Santander . . . . —
Sappe, Sappeur . . . . . —
Sapphir oder Saphir . . 589
Sappho . . . . —
Sara 590
Sarabanda . . . . —
Saracenen . . . . —
Saragoſſa . . . . —
Sarcasmen, ſarcaſtiſch . . . 594
Sardanapal . . . . —
Sardes, auch Sardis . . . —
Sardinien 595
Sardiniſche Monarchie und das Haus Savoyen . . Seite 596
Sardonyx, ſ. Achat . . . 599
Sarkophag . . . . —
Sarmaten, Sauromaten . . —
Sarpi (Paolo) . . . . . . —
Sarter 600
Sarti (Giuſeppe) . . . . —
Satelliten 601
Satrapen . . . . —
Sattelhöfe . . . . —
Sättigung 602
Saturnus . . . . —
Saturnalien 603
Satyr . . . . —
Satyre 604
Satz (dreiſtimmiger), ſ. Dreiſtimmig 605
Sauerbrunnen oder Säuerlinge —
Sauerkleeſalz . . . . . . —
Säuerling, ſ. Sauerbrunnen —
Sauerſtoff 606
Saugpumpe, ſ. Pumpe . . 607
Säugthiere . . . . —
Saugwerk 608
Saul . . . . —
Säule 609
Säulenordnung . . . . . —
Säulenſtuhl, ſ. Säule . . . 612
Saurau (Graf Franz von) . —
Säure 613
Saurin (Jacques) . . . . —
Sauſſure (Horace Benoit de) 614
Savonarola (Geronimo) . . 615
Savoyen 617
Say (Jean Baptiſte) . . . 618
Sayn und Witgenſtein . . . —
Sbirren 619
Scabin, ſ. Schöppe . . . —
Scala, ſ. Tonleiter . . . . —
Scaliger (Julius Cäſar) . . —
Scaliger (Joſeph Juſtus) . 621
Scalpiren 622
Scandinavien . . . . . . —
Scandiren 623
Scapulier . . . . —
Scaramutz . . . . —
Scarlatti (Aleſſandro) . . —
Scarpa (Antonio) . . . . —
Scarron (Paul) 624
Scaurus (Marc. Ämilius) . 625
Scävola, ſ. Mucius . . . —
Scene, ſ. Schauſpiel . . . —

Schabemanier, ſ. Schwarze Kunſt . . . . Seite 625
Schachſpiel . . . . —
Schacht 626
Schädel 627
Schädellehre 628
Schaden, Schadenerſatz . . 632
Schadow (Joh. Gottfried — Rudolph — Wilhelm) . . 633
Schaf 634
Schäfergedicht, Schäferſpiel . 636
Schafhauſen 637
Schafſchur . . . . —
Schaft, ſ. Säule 638
Schaftgeſimſe . . . . —
Schafzucht . . . . —
Schagren, Schagrin 642
Schaik, Scheikh, Schech, Scheikh von Mekka . . . 643
Schall . . . . —
Schalmei 648
Schalthiere, Schalenthiere . —
Schaltjahr, ſ. Kalender und Jahr 649
Schamanen . . . . —
Schandau . . . . —
Schandpfahl 650
Schanze . . . . —
Scharbock 651
Scharfſchützen, Schützen . . 653
Scharlach . . . . —
Scharlachfieber 654
Scharnhorſt (Gebh. Dav. v.) 659
Schatten und Licht 661
Schattirung 663
Schatulle, Schatullengüter . —
Schauer . . . . —
Schauſpiel 664
Schauſpielhaus, ſ. Theater . 674
Schauſpielkunſt . . . . . . —
Schawl 678
Scheeren, Scheerenflotte . . —
Scheidemünze . . . . —
Scheiden 679
Scheidewaſſer . . . . —
Scheidung, ſ. Ehe 680
Schein . . . . —
Scheintod 681
Scheitelkreis, ſ. Verticalkreis 683
Scheitelpunct, ſ. Zenith . . —
Schelde . . . . —
Scheller (Imm. Joh. Gerh.) 684
Schelling (Fr. Wilh. Joſ. v.) 685
Schenkung 691
Scherbengericht, ſ. Oſtracismus . . . . Seite 693
Scherif . . . . —
Scheuffelin (Hans) . . . . —
Schiavone (Andrea) . . . . —
Schiboleth . . . . —
Schicht (Joh. Gottfr.) . . . —
Schickſal, ſ. Fatum und Vorſehung 696
Schickſalstragödie . . . . . —
Schiebeler (Daniel) 698
Schiedsmann, Schiedsrichter 699
Schiefe der Ekliptik . . . . —
Schiefer oder Schieferſtein . 700
Schierling 701
Schießpulver 702
Schießſcharten 704
Schiff und Schiffbaukunſt . . 705
Schiffbrücke 706
Schifffahrt 707
Schifffahrtskunde . . . . . —
Schiffmühle 711
Schiffpfund, ſ. Pfund . . . —
Schikaneder (Emanuel) . . . —
Schildknappe, Schildträger, Junker, Wapener . . . 712
Schildkröte, Schildpatt . . 713
Schill (Ferdinand von) . . . —
Schiller (Friedr. Chriſtoph v.) 718
Schilling (Münze) 732
Schilling (Friedrich Guſtav) —
Schimmelpennink (Rütger Jan) 733
Schirach (Gottlob Benedict v.) 735
Schiras 736
Schisma . . . . —
Schlabberndorf (Guſtav, Graf v.) —
Schlacke 738
Schlaf . . . . —
Schlägeſchatz, ſ. Schlagſchatz —
Schlagfluß . . . . —
Schlaglicht 741
Schlagſchatten, ſ. Schatten . —
Schlagſchatz . . . . —
Schlangen 742
Schlangenbad und Langenſchwalbach 744
Schlegel (Joh. Elias) . . . —
Schlegel (Joh. Adolph) . . 745
Schlegel (Joh. Heinr.) . . 746
Schlegel (Auguſt Wilh. und Friedrich) . . . . —
Schleiermacher (Friedr. Dan. Ernſt) 753
Schleifen, Schleifer 754

Schleisheim, ſ. München S. 754
Schleſien . . . . —
Schleswig 759
Schleuſe 760
Schloſſer (Joh. Georg) . . —
Schlözer (Aug. Ludw. von — Dorothea, vereh. Rodde) . 761
Schluß, ſ. Syllogismus . . 763
Schlüſſel . . . . —
Schlußfall, ſ. Cadenz . . . 764
Schlußſatz, ſ. Finale . . . —
Schmacke . . . . —
Schmähſchrift . . . . —
Schmalkaldiſcher Bund . . . —
Schmalte oder Smalte . . . 766
Schmalz (D. Theodor Anton Heinr.) . . . . —
Schmauß (Joh. Jac.) . . . 767
Schmelzen . . . . —
Schmelzmalerei, ſ. Email . 768
Schmergel . . . . —
Schmerz . . . . —
Schmerzſtillende Mittel . . 770
Schmettau (Samuel, Reichsgraf v. — Carl Chriſtoph, Reichsgraf v.) . . . . . —
Schmetterlinge 771
Schmidt (Michael Ignaz) . —
Schminke 773
Schmutzer (Jacob) 774
Schnecken, ſ. Schalthiere . . 775
Schnee . . . . —
Schneeberg 776
Schneekoppe, Schneekopfe . 777
Schneider (Eulogius) . . . —
Schneider (Joh. Gottlob) . —
Schnepfe 778
Schnepfenthal 779
Schnepper, Schnäpper, Schnipperling . . . . —
Schnorr (Veit Hans von — Louis — Eduard — Julius) —
Schnupfen 780
Schnürbruſt, Schnürleib . . 783
Schnurrer (Chriſtian Friedr.) 786
Schock . . . . —
Schoen, auch Schoenhauer oder Schoengauer . . . . —
Schöffer (Peter), ſ. Buchdruckerkunſt 787
Scholarchat, Scholarchen . . —
Scholaſtiker . . . . —
Scholien, Scholiaſten . . . 789
Schöll (Maximilian Samſon Friedr.) . . . . . . Seite 789
Schomberg (Friedr. Herm. v.) 790
Schön, Schönheit 791
Schönburg 794
Schöne Künſte, ſ. Kunſt Nr. III und IV. 796
Schöne Wiſſenſchaften . . . —
Schonen . . . . —
Schopenhauer (Johanna) . 797
Schöpflin (Joh. Dan.) . . —
Schöpfung 798
Schöppen, Schöffen . . . 799
Schoreel (Joh. v.) . . . . —
Schörl oder Schirl 800
Schottland 801
Schout by Nacht, ſ. Admiral 815
Schraffiren, Schraffirung . —
Schraube, Schraube ohne Ende —
Schrecken . . . . —
Schreibart, ſ. Styl . . . 817
Schreibekunſt . . . . . . —
Schreibmalerei 818
Schrift (heilige), ſ. Bibel u. Teſtament (altes und neues) —
Schrift . . . . —
Schriften in den Druckereien 821
Schriftgießerei, Schriftgießerkunſt . . . . —
Schriftſäſſig 822
Schröckh (Joh. Matthias) . 823
Schröder (Friedr. Ludw.) . 824
Schröder (Sophie) 827
Schröpfer (Joh. Georg) . . —
Schrot, Schrotaxt 828
Schröter (Joh. Hieronymus) —
Schub, Schubweſen . . . 829
Schubart (Chriſtian Friedr. Daniel . . . . —
Schubart von Kleefeld (Joh. Chriſtian) 831
Schublehen, Schupflehen . . —
Schuh, ſ. Fuß . . . . . . —
Schuldſchein, Schuldverſchreibung . . . . —
Schule, Schulpferd 832
Schüle (Joh. Heinr. Edler v.) —
Schulen 833
Schulen (philoſophiſche), ſ. Philoſophie 846
Schulen (künſtleriſche), Geſangſchulen, Malerſchulen, ſ. Malerei, Italieniſche Kunſt

und Muſik, Franzöſiſche Muſik und Schule . . Seite 846
Schulenburg (Matthias Joh. Graf v. d. — Achaz v. d. — Adolph Friedr. Graf v. d. — Levin Rudolph v. d. — Graf v. d. Schulenburg-Wolfsburg) . . . —
Schulpforte, ſ. Fürſtenſchulen 847
Schultens (Albrecht — Joh. Jac. — Heinr. Albr.) . —
Schulz (Friedr.) . . . . —
Schulz (Friedr. Aug., genannt Laun) . . . 848
Schulze (Joh. Abrah. Peter) 849
Schulze (Ernſt) . . . . —
Schuſter (Joſeph) 851
Schütter-Quäker od. Shakers —
Schütz (Chriſtian Gottfr.) . 852
Schütz (Henriette Händel-, geb. Schüler) 853
Schutzverwandte 854
Schwabacher Artikel . . . —
Schwabacher Schrift, ſ. Schriften und Schriftgießereien . —
Schwaben, ſchwäbiſcher Kreis —
Schwabenſpiegel 856
Schwäbiſche Dichter, ſ. Minneſänger . . . —
Schwäbiſcher Bund, ſ. Landfriede . . . —
Schwägerſchaft . . . . —
Schwalbach . . . . —
Schwämme 857
Schwan, Schwanengeſang . 859
Schwangerſchaft 860
Schwärmer 862
Schwärmerei . . . . —
Schwarz (Berthold) . . . 863
Schwarzburg (die Ober- und Unterherrſchaft) . . . —
Schwarze Kunſt, ſ. Magie (natürliche) 864
Schwarze Kunſt (in der Kupferſtecherkunſt) . . . —
Schwarzenberg (die Fürſten v.) 866
Schwarzenberg (Fürſt, Carl Philipp v.) 867
Schwarzes Meer . . . 869
Schwarzholz, ſ. Nadelholz . —
Schwarzwald . . . . —
Schweden und Norwegen . . 871
Schwedenborg, ſ. Swedenborg 885
Schwefel . . . . —
Schwefelblumen . . . Seite 886
Schwefelleber u. Schwefelmilch —
Schwefelregen . . . . —
Schweighäuſer (Joh.) . . . —
Schweinichen (Hans von) . 887
Schweiß, Schwitzen, ſ. Ausdünſtung 888
Schweizer (Anton) . . . . —
Schweizeriſche Eidgenoſſenſchaft, die Schweiz . . . —
Schweizer Reiſen 899
Schwenkfeldianer 905
Schwere . . . . —
Schwere (allgemeine), ſ. Gravitation 906
Schwerin (Curt Chriſtoph, Graf von) . . . . —
Schwerin (Fürſtenthum) . . 909
Schwerin (Stadt) . . . . —
Schwertmage oder Schwertmagen, Schwertlehen, Schwerttheil . . . . —
Schwimmen 910
Schwindel . . . . —
Schwindſucht 912
Schwingung 914
Schwulſt . . . . —
Schwur, ſ. Eid . . . . —
Scios, Skio . . . . —
Scipio Africanus I. (Publius Cornelius) 915
Scipio II. (Publ. Ämilianus) 919
Sciron, Skiron 922
Sclavonien oder Slavonien . —
Scontriren oder Reſcontriren 923
Scott (Walter) . . . . —
Scotus und Scotiſten, ſ. Duns und Scholaſtiker 925
Scrutinium . . . . —
Scudéry (Georg v. — Magdelene von) 926
Sculptur, ſ. Bildhauerkunſt 927
Scylla . . . . —
Scythen . . . . —
Seapoys 928
Sebaſtian (San, Stadt und Feſtung) . . . . —
Sebaſtian (Don, König von Portugal) 929
Seciren, ſ. Section . . . 931
Seckendorf (Veit Ludw. von) —
Seckendorf (Friedr. Heinr., Reichsgraf von) 933
Seckendorf (Leo, Freiherr v.) 938

Secretion . . . . . Seite 939
Sect 940
Secten . . . . —
Section 948
Secunde . . . . —
Sedaine (Michel Jean) . . 949
See . . . . —
Seebäder . . . . —
Seegeſetze 950
Seehandel . . . . —
Seehandlungs = Societät in Preußen 951
Seekrankheit . . . . Seite 952
Seekrieg 953
Seeland (holländ.) 954
Seeland (däniſch) . . . . —
Seele . . . . —
Seelenlehre, ſ. Pſychologie . 955
Seelenverkäufer . . . . . . —
Seelenwanderung . . . . . —
Seemannsſchaft 957
Seeräuberei 958
Seerechte 959

Bayerische Staatsbibliothek München

BSB Bayerische StaatsBibliothek

MDZ Münchener DigitalisierungsZentrum Digitale Bibliothek

Allgemeine deutsche Real-Encyclopädie für die gebildeten Stände (Conversations-Lexicon)

Bd.: 8. R - Seer. - 1824

Leipzig 1824

Bibl.Mont. 10-8
urn:nbn:de:bvb:12-bsb10710727-1